ILLUSTRIRTE ZEITUNG

Digitized by Google

THE
UNIVERSITY
OF CHICAGO
LIBRARY

Digitized by Google

THE
UNIVERSITY
OF CHICAGO
LIBRARY

Illustrirte Zeitung

Wöchentliche Nachrichten

über alle

Ereignisse, Zustände und Persönlichkeiten der Gegenwart,

über

Tagesgeschichte, öffentliches und gesellschaftliches Leben, Wissenschaft und Kunst, Handel und Industrie, Musik, Theater und Mode

Hundertundzehnter Band

Januar bis Juni 1898

Leipzig und Berlin

Druck und Verlag von J. J. Weber.

Digitized by Google

THE UNIVERSITY OF CHICAGO
LIBRARIES
CHICAGO, ILL.

AP 30
.I3
v.110

Digitized by Google

1086956

Inhaltsverzeichniß zum 110. Band der Illustrirten Zeitung.

(Januar bis Juni 1898.)

Sachliches Inhaltsverzeichniß.

(Die stehenden Rubriken der Wochenschau, der Monatschronik, Culturgeschichtlichen Nachrichten, des Büchertisches, Briefwechsels u. s. w. sind nicht mit aufgeführt.)
(Rücksichtlich der Biographien und der Holzschnittischen Mittheilungen wird auf das nachstehende Illustrationsverzeichniß hingewiesen.)

Alterthumskunde.

Ausgrabungen in Jericho, neu entdeckte 56.
Berlin: Bronzeschätze aus Benin 678.
Bozen: Kötele-Haus 56.
Civitá: Mosaikgemälde 356.
Dresden: Bildniß des Stammvaters des sächsischen Königshauses 488.
Düsseldorf: J. W. Forster's Bildniß 464.
Eiche: Frauendüne 430.
Homburg v. d. Höhe: Römercastell Saalburg 172. 678.
Kant's Bildniß 104.
— Wappen 633.
Kolberg: Schießscharten-Krone im Dom 319.
Mozart's Noten-Skizzenbuch aus London 1764 143.
Olmütz: Kunstuhr 777.
Rücken's Porträt 162.
Shakespeare's Bildniß 223.

Baukunst.

Berlin: Georgenkirche 192.
Bern: Kornhausbrücke 806.
Bozen-Meran: Elektricitätswerk 809.
Bromberg: Stadttheater 50.
Budapest: Matthiaskirche 266.
— Reformirte Kirche 139.
Dresden: Personen-Hauptbahnhof 350. 567.
Görlitz: Oberlausitzer Ruhmeshalle mit dem Kaiser-Friedrich-Museum. Entwurf 161.
Hannover: Garnisonkirche 73.
Henrichenburg: Schiffshebewerk im Dortmund-Ems-Kanal 390.
Köln: Werft- und Hafenanlagen 643.
Marienburg, Wiederherstellung der 117.
München: Justizpalast 235.
Nordamerika: Herkes-Sternwarte 193.
Paris: Museumsgalerien 810.
Potsdam: Erlöserkirche 601.
Wien: Geschäftshaus des Beamtenvereins der Oesterreichisch-ungarischen Monarchie 295.
Zürich: Schweizerisches Landesmuseum 839.

Culturgeschichte, Länder- und Völkerkunde.

Berlin: Aufhebung einer Kaschemme 44.
— Ausschmückung der Siegesallee 359.
— Lepke's Kunstauctionshaus 287.
— Winterstraßenbild 817.
Blackville: Negerhochzeit 141.
Carthaus in der Cassubischen Schweiz 667.
Centralasien und Tibet, Hedin's Reisen durch 745.
Chinesische Mauer, die Große 293.
Cuba 798.
Fessan: Arabische Post 772.
Habana 558.
Halle a. S.: Die Francke'schen Stiftungen 836.
Hohe Tatra 841.
Itumba in Uhena 766.
Kiautschou 100. 380. 495. 454. 595. 666. 830.
Kleinen Karpaten, Sonntagsandacht in den 766.
Konstantinopel: Der 15. Ramasân 227.
Lemberg: Jordanfeier 170.
Manila: 592. 629.
Masanpas 559.
Newyork: Wintergärten für Arme 132.
Oberbaiern: Der Pfingstl 742.
Oder, Marktsegelschlitten auf der untern 49.
Olmütz: Kunstuhr 777.
Paris, Grand-Prix de 696.
Philippinen, Bevölkerung der 632.
Rheinische Städtecultur, Geschichte der 203.
Sahara: Oase Biskra 327.
Salzachthalbahn, neue 707.
San Juan de Portorico 733.
Santiago de Cuba 734.
Save, schwimmende Mühlen auf der untern 140.
Scharhörn-Riff, Strandung auf 139.
Schingu-Quellgebiet, Meyer's Reise im 85.
Schönhausen: Bismarck-Museum 394.
Simplon-Durchstich 24.
Spreewald: Schälfernte auf dem Eise 192.
Tirol: Elektricitätswerk Bozen-Meran 809.
— Elektrische Bahn auf die Amthorspitze 260.
— Karlsruher Hütte Fidelitas 350.
— Predigtstuhl im Wilden Kaiser 485.
Tripolis: Feuerdoctor 464.
Wachau: Murat-Linde 464.
Westaustralische Goldfelder 297.
Wienerwald: Holzriff 287.
Wien: Polizei-Ausstellung 776.

Frauenzeitung.

Achleitner, A.: Am Wildbach 504.
— Jägers Ostern 470.
Beyer, M.: Ostermorgen 432.
Busch, Regina: „Kommst du noch einmal, Jugendzeit?" 118. 145.
Exsell-Kilburger, C.: Stellenlos 304.
Glück, L.: Miserere nobis 395.
Gnewkow, Anna: Weiße Sklaven 300. 332.
Gleichenberg-Grabowski, O. v.: Jasmin 475.
Kraner, J.: Die Bojarin 780. 812.
Langenberg, M.: Das Gnadenbild 536.
Merk, E.: Aufgestützt 610.
Müller-Rabatz, K.: Die Glücksruthe 176. 205.
Rade, R.: Die Flucht nach den cubanischen Alpen 715.
Schlicht, Frhr. v.: Kurzes Glück 648. 680.
Schönthan, P. v.: Prinzessin Lotti 20. 56.
Trotha, O.: Seine Mutter 89.
Vogel vom Spielberg, A.: Eine Verkleidung 237. 268.
Wagner, G.: Im Strandkorbe 848.
Woll, K. J.: Am Frühlingstag 749.

Handel, Industrie und Verkehr.

Beamtenverein der Oesterreichisch-ungarischen Monarchie 295.
Berlin: Lepke's Kunstauctionshaus 287.
Bozen-Meran: Elektricitätswerk 809.
Dresden: Personen-Hauptbahnhof 350. 567.
Fessan: Arabische Post 772.
Fremdenverkehr der Großstädte 573.
Handelspolitik, großbritische 40.
Henrichenburg: Schiffshebewerk im Dortmund-Ems-Kanal 390.
Jubiläumsbriefmarken, portugiesische 521.
Köln: Werft- und Hafenanlagen 643.
Leipzig: Handelshochschule 521.
— Hunde-Ausstellung 806.
Neuweid: Trachten- und Costümausstellung 807.
Turin: Nationalausstellung 741.
Wien: Jubiläumsausstellung 628. 675. 776.

Malerei, Bildhauerei und vervielfältigende Künste.

Annaberg: Denkmal Herzog Georg's des Bärtigen 15.
Armband der Deutschen Kaiserin 900.
Bartels, O. v.: Mondnacht an der Zuiderzee 119.
Berlin: Ausschmückung der Siegesallee 113.
— Ergänzung des Kopfes der sogen. Saburow'schen Bronzestatue 201.
— Markgraf Otto II. Gruppe 359.
Bermann, A.: Sterbende Sphinx. Sculptur 82.
Bini, G. de: Die Königin von Italien beim Corso in Villa Borghese 477.
Brendekilde, H. A.: Kain 824.
Breuer, P.: Adam u. Eva. Gruppe 255.
Countens, F.: Die Wölfe des Meeres 18.
— Im Walde 670.
Dennerlein, Th.: Säerin. Statue 714.
Eberlein, G.: Die Trauer. Gruppe 572.
Ehrenmedaille, französische 89.
Feldmann, L.: Mariä Heimsuchung 666.
Fricke, R.: Wiege auf verbotenen Wegen 696.
Frohburg: Centaurenbrunnen 222.
Fugel, G.: Predigt Johannes' des Täufers 136.
Güttner, B.: Tanzende Herr. Statue 267.
Hamburg: Denkmal für den Erfinder des Dynamits 141.
Hildesheimer Silberschatzes, Wiederherstellung des 204.
Hochzeitsmedaillen, prämiirte 774.
Hulk, J. F.: Sauve qui peut! 114.
Kampf, A.: Vor dem Gnadenbild in Kevelaer 826.
Kauffmann, M.: Ein gemüthlicher Winkel 264.
Keller, A.: Frühling 454.
Klethaas, Th.: Der neugierige Affe 190.
Lang, O.: Consummatum est. Gruppe 418.
Lenbach, F. v.: Frau v. Lenbach 418.
Lingner, O.: Die heil. Magdalena 430.
Max, G.: Die Genesende 281.
— Ein frischer Trunk 701.
— Leichenzug 504.
Meeser, L.: Die Unsterblichkeit 20.
Metz: Prinz-Friedrich-Karl-Denkmal 360.
Mosé, D.: Begrabene Hoffnung 634.
Neuhaus, O.: Am Nierentisch 835.
Papperitz, G.: Frauenkopf 9.
Parlagio, Vilma: Johann v. Miquel, der preußische Finanzminister 217.
— Ladislaus v. Szögyeny-Marich 69.
Petersen, O.: Durch Sturm und schwere See 39.
Pietschmann, M.: Frühlingsabendsonne 701.
— Frühlingsidylle 700.
Püttner, R.: Frühlingserwachen 498.
Putz, L.: Vom Tode zum Leben 767.
Raupp, K.: Schwierige Landung 760.
Renda, G.: Erste Trunkenheit. Statue 198.
Richter, A.: Des Urhahns Minnelied 451.
— Ein Frühlingsbote 431.
Schmutzler, L.: Italienische Schauspieler des 18. Jahrhunderts 193.
Seffner, K.: König-Albert-Büste 498.
Seger, C.: Das verschleierte Bild zu Sais. Gruppe 144.
Speyer, Chr.: König Albert von Sachsen in großer Uniform mit dem Marschallstab 496.
Stettin: Karl-Loewe-Denkmal 45.
Steyr: Bruckner-Denkmal 799.
Stocks, M.: Junge Jagdhunde 198.
Swedomsky, P.: Altslavische Frühlingsfeier 419.
Tilgner, V.: Makart-Denkmal 734.
Truhe. Ehrengabe für den Regenten von Braunschweig und seine Gemahlin 595.
Tuke, H. S.: Kartenspielende Matrosen 45.
Walhalla: Kaiser-Wilhelm I.-Büste 457.
Weihnachtsgeschenk für die kaiserlichen Prinzen 99.
Wertheimer, E.: Grand-Prix de Paris 696.
Wien: Raimund-Denkmal 762.
Zimmermann, E.: Joseph mit dem Jesusknaben 569.
Zonaro, F.: Das Leibregiment des Sultans auf der Galata-Brücke 228.
Zrzéfina, F.: Sonntagsandacht in den Kleinen Karpaten 766.
Zwickau: Bismarck-Denkmal 377.

Militär und Marine.

Angriff der nordamerikan. Armee 796.
Armee-Ausrüstung, Neuheiten in der deutschen 361.
Berlin: Schwerter der Feldherren Kaiser Wilhelm's I. 468.
Blockadebrecher 699.
Cuxhaven: Strandbatterie 319.
Dampfjacht Ossero des Erzherzogs Karl Stephan von Oesterreich 326.
Dresden: 200jährige Jubelfeier des königl. sächsischen Pionnierbataillons Nr. 12 831.
Dum-Dum-Geschosse, englische 812.
Flottille des Kaiserlichen Jachtclubs 831.
Habana: Katastrophe des amerikanischen Panzerkreuzers Maine 255.
Hongkong, Prinz Heinrich in 700.
Kiel: Reichskriegshafen und kaiserl. Werft 10.
Kreuzer 4. Klasse G 285.
Kriegsflotte der Vereinigten Staaten von Nordamerika 532.
— Spaniens 561. 733.
Kronprinz Albert von Sachsen im Deutsch-französischen Feldzuge 503.
Marinetabellen des Deutschen Kaisers: Frankreichs Flotte 234.
— Japans, Deutschlands und Rußlands Schiffe in Ostasien 265.
Panzerschiffs Baden, Umbau des 108.
Potsdam: Einstellung des Prinzen Oskar in die Armee 742.
San Juan de Portorico, Bombardement von 733.
Scharfschießen der deutschen Feldartillerie im Gelände zur Winterzeit 74.
Schonerjacht Iduna, Kaiser Wilhelm's neue 252.
Torpedobootsdivision in den Grundseen der Jade 75.
Uniformen der Heere Spaniens und der Vereinigten Staaten von Nordamerika 531.
Wilhelmshaven: Abreise des Lloyddampfers Darmstadt 631.

Naturwissenschaft.

Aeronautische Conferenz, internat. 572.
Alkoholfluß, Buttersäurefluß, Moschusfluß und andere Pilzflüsse unserer Bäume 778.
Bärenweid 326.
Buschbock, ostafrikanischer 359.
Congo-Hornrabe 201.
Geschlechtsbestimmung, Prof. Schenk's willkürliche 75.
Geweihausstellung in Berlin 231.
Gorilla 295.
Hunde-Ausstellung in Leipzig 806.
Landesmuseum in Zürich, schweizerisches 839.
Museumsgalerien in Paris 810.
Pampashasen 467.
Photographie des elektrischen Funkens 206.
Riesenmeteorit 202.
Röntgen-Strahlen 815.
San-José-Schildlaus 267.
Schabrackentapir mit Jungem 55.
Sibirische Tiger mit Jungen 635.
Tätowirungen, interessante 467.
Tschunja oder Burmeister's Cariama 329.
Unsichtbare Strahlen, neue 267.
Wasserhyacinthe, amerikanische 329.

Sport und Jagd.

Flottille des Kaiserlichen Jachtclubs 831.
Grand-Prix de Paris 696.
König Albert von Sachsen als Weidmann 496.
Rodelsport in Gröden 219.
Schonerjacht Iduna, Kaiser Wilhelm's neue 252.
Startmaschine 748.
Waldschweine in den Kartoffelmieten 82.
Wintersportfest in St. Andreasberg 230.

Tagesgeschichte.

Ausland.

China: Christenmissionen und Bischof v. Anzer 282.
Habana: Katastrophe des amerikanischen Panzerkreuzers Maine 255.
Hongkong, Prinz Heinrich in 700.
Italienfahrt der deutschen Studenten 358. 392.
Konstantinopel: Der 15. Ramasân 227.
Mailand: Unruhen 673.
Paris: Zola-Proceß und die Dreyfus-Angelegenheit 105. 188. 221.
Port-au-Prince, die deutschen Kriegsschiffe vor 51.
Rom: Papstfeier 317.
— Verfassungsfeier 349.
Spanisch-amerikanischer Krieg: 255. 531. 532. 556. 558. 561. 590. 592. 666. 667. 670. 709. 733. 734. 796.
Tunis: Unruhen 462.
Turin: Nationalausstellung 744.

Deutsches Reich und Oesterreich-Ungarn.

Altenburg: Bauernreiten und Bauernball 286.
Altona: Enthüllung des Denkmals zur Erinnerung an die Erhebung Schleswig-Holsteins 382.
Berlin: Explosion in der Jagowstraße 640.
— 50jähriges Jubiläum der Schutzmannschaft 769.
— Geweihausstellung 231.
Bremerhaven: Fahrt des Deutschen Kaisers auf dem Schnelldampfer Kaiser Wilhelm der Große 415.
Breslau: Brand auf dem Weihnachtsmarkt 99.
Dresden: Königsjubiläum 486. 497. 498. 502. 516.
— 200jährige Jubelfeier des königl. sächsischen Pionnierbataillons Nr. 12 831.
Klappal: Bergrutsch 529.
Leipzig: Branddirektor der Feuerwehr vor König Albert 163.
— Handelshochschule 521.
— Hunde-Ausstellung 806.
— Königsjubiläum 509.
Lemberg: Jordanfeier 170.
Metz: Enthüllung des Prinz-Friedrich-Karl-Denkmals 360.
München: Künstlerfest 252.
— Maskenfest im Deutschen Theater 223.
Neuweid: Trachten- und Costümausstellung 807.
Potsdam: Confirmation der kaiserlichen Prinzen 700.
— Einstellung des Prinzen Oskar in die Armee 742.
— Umzug der kaiserlichen Hofhaltung nach Berlin 169.
St. Andreasberg: Wintersportfest 230.
Straßburg i. E.: Internationale aeronautische Conferenz 572.
Walhalla: Enthüllung der Büste Kaiser Wilhelm's I. 457.
Wien: Jubiläumsausstellung 628. 675. 776.
Wilhelmshaven: Abreise des Lloyddampfers Darmstadt 631.

Theater und Musik.

Bungert's Musiktragödie „Kirke" 158.
Hauptmann's „Die versunkene Glocke": Rautendelein und der Nickelmann 349.
Shakespeare's „Troilus und Cressida" 556.
Sudermann's „Johannes" 104.

Verschiedenes.

Ballet- und Dressurprobe im Circus Busch 388.
Bismarck-Museum in Schönhausen 394.
Deutsche Flagge 187.
Leibstall der Deutschen Kaiserin 14.
Löwenbändigerin Miß Claire Heliot 774.
Radfahrer an der Decke 55.
Tätowirungen, interessante 467.
Schaufiguren, berliner 424.
Unsere fünf Sinne 398.

Illustrationsverzeichniß.

Adam und Eva. Marmorgruppe von P. Breuer 249.
Affe, der neugierige. Gemälde von Th. Klethaas 190.
Albert, König von Sachsen. Marmorbüste von K. Seffner 485.
Altenburg: Bauernball im Preußischen Hof zur Feier des Einzugs des Prinzen Ernst und der Prinzessin Adelheid 284.
Altona: Schleswig-Holstein-Denkmal 382.
Amthor-Hütte 261.
Amthorspitze, Aussicht von der 261.
Amthor- und Nollspitze, Gipfelgrate der 262.
Annaberg: Denkmal Herzog Georg's des Bärtigen 15.
Arabische Post in Fessan 772.
Armband der Deutschen Kaiserin 900.
Armee-Ausrüstung, deutsche 361. 362.
Auerbahn, balzender 451.

Baden, deutsches Panzerschiff 107.
Bärenweid, ein 326.
Balletprobe im Circus Busch 384.
Beaumont, Schlacht bei 501.
Benin, Bronzeschätze aus 679.
Begrabene Hoffnung. Gemälde von D. Mosé 634.
Bergbahn auf die Amthorspitze, elektrische 260.
Berlin: Aufhebung einer Kaschemme 44.
— Bergung eines Ertrorenen 317.
— Explosion in der Jagowstraße 640.
— Georgenkirche 192.
— Geweihausstellung 232.
— Jubiläum der Schutzmannschaft 801.
— Kaiserin Auguste Victoria in der königl. Reitschule 12.
— Schaufiguren 424.
Berlin: Schwerter der Feldherren Kaiser Wilhelm's I. im kgl. Zeughause 468.
— Siegesallee 113. 114. 359. 360.
— Versteigerung in Lepke's Kunstauctionshaus 288.
Bern: Kornhausbrücke 804.
Bierschuhen 236. 748.
Bindenwickler 88.
Biskra, Oase in der Sahara 328.
Blackville: Negerhochzeit 142.
Blitzlampe für Amateurphotographen 88.
Blockadebrecher 698.
Bozen: Kötele-Haus. 3 Illustr. 56.
Bozen-Meran: Elektricitätswerk 802. 810.
Brasilien: Dr. H. Meyer's Reise im Quellgebiet des Schingu 85 bis 87.
Breslau: Brandbrand auf dem Weihnachtsmarkt 17.
Briefmarken, portugiesische 521.
Brig: Ansicht 24.
Bromberg: Stadttheater 50.
Bronzestatue, die Saburow'sche 202.
Budapest: Matthiaskirche 266.
— Reformirte Kirche 139.
Burghausen: Ansichten 711 bis 713.
Buschbock, ostafrikanischer 360.

Digitized by Google

Caelo-Tellurium 647.
Carthaus: Ansichten 607 bis 609.
Centaurenbrunnen in Freyburg 222.
Centralasien und Tiber, Bilder aus 745 bis 747.
China: Bilder aus Kiautschou 106. 380. 381. 425. 426. 455. 456. 596 bis 599. 665. 666. 828 bis 830.
— Die Große Mauer 203.
Circus Busch: Ballet- und Dressurprobe 384. 388.
Civitá: Aufgefundenes Mosaikgemälde 356.
Congo-Hornrabe 201.
Consummatum est. Gruppe von O. Lang 417.
Coolgardie: Ansichten 297 bis 298.
Cuba, Bilder aus 558 bis 560.
Cuxhaven: Strandbatterie 320.

Dacheindeckung 88.
Dampf-Waschmaschine 748.
Das verschleierte Bild zu Sais. Gruppe von E. Seger 144.
Der Grand-Prix de Paris. Gemälde von G. Wertheimer 695.
Die Gesegnete. Gemälde von G. Max 281.
„Die versunkene Glocke". Märchendrama von G. Hauptmann 324.
Douro d'Ossela: Ansicht 28.
Drachenballon, meteorologischer 572.
Dreirad-Rollstuhl 647.
Dresden: Doppeljubiläum des Königs von Sachsen 516. 518. 522. 526.
— König Johann überreicht dem Kronprinzen Albert den Marschallstab 502.
— Militärjubiläum des Königs Albert 503.
— Personen-Hauptbahnhof 354. 567. 568.
Dressurprobe im Circus Busch 388.
Dum-Dum-Geschosse 812.

Ehemedaille, französische 82.
Ein frischer Trunk. Gemälde von G. Max 703.
Ein gemüthlicher Winkel. Gemälde von M. Kauffmann 264.
Elberfeld: Die Trauer. Gruppe am Kaiser-Friedrich-Denkmal 571.
Elektrischen Funkens, Photographie des 296.
Entenjagd. Gemälde von J. F. Hulk 114.
Entkorkmaschine 267.

Fahrräder gegen Diebstahl zu schützen 779.
Fahrt des Deutschen Kaisers auf dem Schnelldampfer Kaiser Wilhelm der Große 415. 416.
Feder, zum Füllen eingerichtet 236.
Fernseher, der 363. 364.
Fessan: Arabische Post 772.
Fix-Huthalter 577.
Flagge, die deutsche 187.
Fleischhäcksel-, Brat- und Backapparat 748.
Florenz: Verbrennung Savonarola's 645.
Flottille des Kaiserlichen Jachtclubs 832.
Frauenhäute, gefunden zu Elche 430.
Frauenkopf. Gem. von G. Papperitz 9.
Friedliche Annäherung an China 106.
Frohburg: Centaurenbrunnen 222.
Frühling. Gemälde von A. Keller 454.
Frühlingsabendsonne. Gemälde von M. Pietschmann 702.
Frühlingsbote (Kukuk) 431.
Frühlingserwachen. Zeichnung von R. Püttner 428.
Frühlingsfeier, altslawische. Gemälde von P. Swedomsky 420.
Frühlingsidylle. Gemälde v. M. Pietschmann 800.

Geflügeltränke 647.
Gewerbeausstellung in Berlin 232.
Glühlampe für photographische Dunkelzimmer 300.
Görlitz: Oberlausitzer Ruhmeshalle 161.
Goldfedern, aus den westaustralischen 297 bis 299.
Gorilla, weiblicher 296.
Gossensaß: Ansicht 260.
Graveletie, Schlacht bei 500.
Gröden: Rodelsport 220.

Habana: Das Castillo del Morro 558.
— Hafenstraße 560.
— Kathedrale 559.
— Park 559.
Hahnaustreiber 346.
Haiti: Die deutschen Kriegsschiffe vor Port-au-Prince 51.
— Militärwache 53.
— Straße in Port-au-Prince 52. 54.
Halle: Die Francke'schen Stiftungen 837.
Hamburg: Nobel-Denkmal 141.
Hannover: Garnisonkirche 73. 74.
Henrichenburg: Schiffshebewerk 389.
Hexe, tanzende. Statue von B. Gütner 767.
Hochzeitsmedaillen 82. 774.
Hoftracht des Kaiserlichen Jachtclubs 831.
Holzstift im Wienerwald 292.
Hongkong: Prinz Heinrich von Preußen am Bord S. M. S. Deutschland 706.
Hunde 805.
Huthalter 577.

Jagdhunde, junge. Gemälde von M. Stocks 198.
Iduna, Schonerjacht Kaiser Wilhelm's 252.
Irunda: Station in Ubena 764. 766.
Johannes der Täufer predigt in der Wüste. Gemälde von G. Fugel 134.
„Johannes". Tragödie von H. Sudermann 102.
Joseph mit dem Jesusknaben. Gemälde von E. Zimmermann 570.
Isella, Dorf 28.
Italienische Schautpieler des 18. Jahrh. Gemälde von L. Schmuhler 194.
Jubelfeier des sächs. Pionnierbataillons Nr. 12 836.

Kain. Gem. von H. A. Brendekilde 672.
Karlsruher Hütte Fidelitas in den Oetzthaler Alpen 349.
Karpaten: Sonntagsandacht 765.
Karte der chinesischen Mauer 294.
Karte von Cuba 531.
Karte von Habana 560.
Karte von Manila 590.
Karte von Santiago de Cuba 560.
Kartenpresse 88.
Kartenspielende Matrosen. Gemälde von H. S. Tuke 46.
Katze auf der Jagd 604.
Keimapparat 236.
Kiautschou, Bilder aus 112. 380. 381. 424. 426. 455. 456. 596 bis 599. 665. 666. 828 bis 830.
Kiel: Reichskriegshafen und kaiserl. Werft. Beilage zu Nr. 2845.
Kippteffel 779.
„Kirke". Musiktragödie von A. Bungert 157. 160.
Klappsi: Bergsturz 530.
Kleiderbügel 57.
Köln: Werft und Hafenanlagen 642 bis 644.
Kolberg: Die Schlieffen-Krone im St. Mariendom 319.
Konstantinopel: Ramasanfest: Leibregiment des Sultans auf der Galata-Brücke 228.
Korkmaschine 267.
Krankentrage 300.
Kreuzer 4. Klasse G 285.
Krieg, der spanisch-amerikanische: Aus der Seeschlacht bei Cavite 664.
— Bombardement von San Juan de Portorico 733.
— Bucht von Santiago de Cuba 734.
— Freiwilligenlager Camp Black bei Neuyork 796.
— Landungsversuch amerikanischer Truppen bei Cienfuegos 797.
— Spanisches Reservegeschwader 732.
Kriegsflotte, spanische 562.
Kriegsmarine, deutsche: Kreuzer 4. Klasse G 285.
— Panzerschiff Baden 107.
Kriegsmarine der Vereinigten Staaten von Nordamerika 534.
Kühl- und Butterschränkchen 779.
Kukuk, der 431.

Ladislaus v. Szögyény-Marich. Gemälde von B. Parlaghy 69.
„La Guardiana", Fahrradschützer 779.
Laufen: Ansicht 708.
Läutewerk, elektrisches 300.
Leipzig: Doppeljubiläum des Königs von Sachsen 523.
— Feuerwehr-Besichtigung 164.
— Hunde-Ausstellung 805.
— Löwenbändigerin Miß Heliot 773.
Lemberg: Jordansfeier 168.
Lembach, Frau v. Gemälde von F. v. Lenbach 413.
Lerchenfang. Gem. von G. Max 589.
Locomotive, elektrische 175.

Magdalena, die heilige. Gemälde von O. Lingner 429.
Mailand: Aufstand 673.
Maine, amerikan. Panzerkreuzer 258.
Manila und Umgebung: Ansichten und Typen 592 bis 594. 631. 632.
Maria Heimsuchung. Gemälde von L. Feldmann 605.
Marienburg, Schloß 115 bis 117.
Marinetabellen: Frankreichs Flotte 233. 234.
— Schiffe Japans, Deutschlands und Rußlands in Ostasien 265.
Marktgeschlitten auf der untern Oder 42.
Matanzas: Ansicht 558.
— Kirche Montserrat 558.
Meteorstein, größter 202.
Metz: Denkmal des Prinzen Friedrich Karl 390.
Mieze auf verbotenen Wegen. Aquarell von R. Friese 604.
Moden 30. 59. 146. 147. 177. 178. 207. 238. 270. 302. 333. 366. 367. 397. 434. 538. 577. 649. 716. 717. 782. 814.
Mondnacht an der Zuidersee. Gemälde von H. v. Bartels 110.
Mühle an der untern Save 138.
München: Künstlerfest 253 bis 256.
— Kuppelhalle des Justizpalastes 736.
— Maskenfest im Deutschen Theater 224.

Nachtbaboote 460.
Negerhochzeit in Blackville 142.
Neuwied: Trachten- und Costümausstellung 808.
Neuyork: Wintergarten für Arme 130.
Nixentrich, am. Gem. von H. Neuhaus 638.

Oase Biskra in der Sahara 328.
Oetzthaler Alpen, aus den: Die Karlsruher Hütte 349.
Olmütz: Kunstuhr 769.
Oltero, Dampfjacht des Erzherzogs Karl Stephan von Oesterreich 325.

Packkasten 748.
Pampasskatzen 467.
Papyrusblatt mit Sprüchen Jesu 56.
Paris: Museum 811.
— Proceß Zola 190. 291.
Pfingst in Oberbaiern 741.
Philippinen, Bilder von den 631. 632.
Photographie des elektr. Funkens 296.
Pompeji: Besuch der deutschen Studenten 392.
Potsdam: Confirmation der königl. Prinzen 699.
— Einstellung des Prinzen Oskar in das 1. Garderegiment 710.
— Erlöserkirche 601.
— Umzug der kaiserl. Hofhaltung nach Berlin 169 bis 171.
Predigt Johannes' des Täufers in der Wüste. Gem. von G. Fugel 134.
Predigtstuhl im Wilden Kaiser 466.
Protector-Universal-Feder 236.

Radfahrer an der Circusdecke 55.
Raitenhaslach, Cistercienserabtei 710.
Rautenbeleins und Nickelmann 324.
Regensburg: Marmorbüste Kaiser Wilhelm's I. in der Walhalla 457.
Reisen Dr. S. Hedin's durch Centralasien und Tibet 745 bis 747.
Rennpferd Chantry Post 806.
Repetirtaschenfeuerzeug 267.
Rodelsport in Gröden 220.
Rom: Empfang der deutschen Studenten 357.
— Königin Margherita beim Corso 458.
— Papstfeier 316.
— Verfassungsfeier: Grundsteinlegung des Denkmals für König Karl Albert 348.
Röntgen-Lampe 236.
Röntgen-Strahlen 845.

Saalburg bei Homburg v. d. Höhe, Römercastell 172 bis 174.
— Entwurf für den Wiederaufbau 677. 678.
Saburow'sche Bronzestatue 202.
Säbel für die Prinzen des Deutschen Kaisers 22.
Säerin. Bronzestatue von Th. Dennerlein 714.
Salzachtalbahn, die 707 bis 713.
San-José-Schildlaus 267.
San Juan de Portorico: Hafeneinfahrt 733.
St. Andreasberg: Wintersportfest 229. 230.
St. Denis: Einzug des 4. deutschen Armeekorps 502.
Santiago de Cuba, Bucht von 734.
Sattler, J., Geschichte der rheinischen Städtecultur 203. 204.
Sauve qui peut! Gemälde von J. F. Hulk 114.
Schabrackentapis mit Jungem 55.
Scharfschießen der deutschen Feldartillerie im Gelände zur Winterzeit 72.
Scharhörn-Riff, Strandung auf 131.
Schiffshebewerk bei Henrichenburg 389.
Schildkröten als Schmuck 270.
Schildlaus, amerikanische 267.
Schiffernte im Spreewald 191.
Schmuckſachen, pariser 577.
Schneepflug der Rhätischen Bahn 175.
Schönhausen: Bismarck-Museum 393. 394.
Schutzgürtel für Kinder 57.
Schwierige Landung. Gemälde von K. Raupp 801.
Schwimmapparat 779.
Sedan, Schlacht bei 501.
Servierttenring und Messerbank 88.
Silberschatz, hildesheimer. 3 Illustr. 204.
Simpelt, Dorf 26.
Simplon, der. 10 Illustr. 24 bis 28.
— Altes Hospiz Stockalpen 26.
— Hospiz auf der Paßhöhe 25.
Sitzwache 236.
Sonntagsandacht in den Karpaten 765.
Spinne und Fliege 574.
Spreewald: Schilfernte 191.
Startmaschine 748.
Stellungshalter 236.
Sterbende Sphinx. Marmorsculptur von A. Bermann 81.
Stettin: Karl-Loewe-Denkmal 45.
Steyr: Bruckner-Denkmal 799.
Strandung auf Scharhörn-Riff 131.
Stuhl „Comfortable" 57.

Taschencamera, Lechner's 574.
Taschenfeuerzeug 267.
Tatra, aus der Hohen 841 bis 843.
Telegrolle 647.
Telephon-Zeitung, eine 330.
Tellurium 647.
Thürgither, salzburger 57.
Tiger, sibirische, mit Jungen 639.
Tirmoning: Ansichten 707. 709. 710.
Topfdeckel 779.
Torpedobootsdivision in den Grundseen der Jade 76.
Tre[illegible] Gruppe von G. Eberlein [illegible]
Tu[illegible]er 463.
„Tro[illegible]a". Theaterstück von [illegible]ire 566.
Truhe. Ehrengabe an den Regenten von Braunschweig 95.
Trunkenheit, erste. Statue von G. Renda 198.
Tschunja, der 329.
Tunis: Plünderung eines jüdischen Bazars 462.
Turin: Nationalausstellung: Die Maschinengalerie 744.

Ubena: Station Irunda 764. 766.
Uhr, kleinste der Welt 57.
Uniformen der Armee und Marine der Vereinigten Staaten von Nordamerika 533.
Uniformen der spanischen Armee und Marine 532.
Unsterblichkeit. Gem. von L. Mesier 20.

Vom Tode zum Leben. Gemälde von L. Putz 768.
Vor dem Gnadenbilde in Kevelaer. Gemälde von A. Kampf 825.

Wachau: Murat-Linde 464.
Wächter-Centraluhr 647.
Walde, im. Gem. von F. Courtens 668.
Wappen Kant's 633.
Wasserhyacinthe, die 329.
Wasserpest, die 329.
Wien: Beamtenvereinshaus 295.
— Jubiläumsausstellung 627. 675. 676. 776. 777.
— Makart-Denkmal 729.
— Raimund-Denkmal 762.
Wienerwald: Holztrift 292.
Wildschweine in den Kartoffelmieten 80.
Wilhelmshaven: Abreise des Lloyddampfers Darmstadt nach Kiautschou 630.
Windturbine 748.
Winkel, ein gemüthlicher. Gemälde von M. Kauffmann 264.
Wölfe des Meeres. Gem. von F. Courtens 16.
Würfelspiel, mechanisches 647.

Yerkes-Sternwarte in Nordamerika 193.
— Crowngaslinse 193.

Zürich: Landesmuseum 840.
Zwanzig-Pfennigstück 57.
Zwickau: Bismarck-Denkmal 377.

Porträts.

Adams-Lehmann, Dr. 345.
Aerztinnen, praktizirende. 14 Portr. 345.
Aguinaldo, E. 798.
Albert, König von Sachsen 490. 496. 497. Beilage zu Nr. 2860.
— und Königin Carola 488. 497.
Albrecht der Beherzte 498.
Alexis, W. 839.
Alfons XIII., König von Spanien 555.
Anzer, J. B. v. 293.
Barrios, J. M. R. 189.
Bessemer, H. 351.
Blackwell, Dr. Elisabeth 345.
Blackwell, Dr. Emily 345.
Bluhm, Dr. Agnes 345.
Bock u. Polach, M. v. 107.
Böhlau, Helene 127.
Bey-Ed, Ida 127.
Brackmann, Fr. 383.
Buchta, Dr. v. 601.
Caballotti, F. 318.
Cervera y Topete, Don P. 667.
Christian IX., König von Dänemark 419.
Chun, Prof. Dr. K. 604.
Croissant-Rust, Anna 127.
Déjérine-Klumpke, Dr. 345.
Dery, J. 127.
Detwen, G. 667.
Ebner-Eschenbach, M. v. 127.
Erler v. d. Planitz, E. 630.
Eitel Friedrich, Prinz von Preußen 700.
Forster, J. R. 464.
Francke, A. H. 837.
Frapan, Ilse 127.
Fürstinnen Europas. 27 Portr. 2.
Gebhardt, E. v. 740.
Geistinger, M. 229.
Gemahlinnen der Fürsten Europas. 27 Portr. 2.
Genberg, Adine 127.
Georg, Prinz von Sachsen und seine Familie 489.
Gesellschap, F. 735.
Gladstone, W. E. 601.
Grapow (Franz) 14.
Grazie, M. E. delle 127.
Grimm, Hermann 45.
Grosse, J. 561.
Guitbert, P. 140.
Hartmann, Helene 351.
Heim, Dr. Maria 345.
Hetler, K. Ritter v. 81.
Hoffmann von Fallersleben 392.
Hohenfels, Stella 596.
Holtei, K. E. v. 84.
Huhn, Ch. 772.
Janitschek, M. 127.
Ibsen, H. 313.
Kampf, A. 826.
Kant, J. 104.
Kardyls, G., Attentäter 286.
Karl Alexander, Großherzog von Weimar 793.
Kinkel, G. 318.
Kleeberg, C. 572.
Klein, Dr. L. 191.
Klitzing, R. v. 107.
Knille, O. 528.
Kemp, Dr. G. J. 463.
Kröcher, J. v. 70.
Kuhnow, Dr. Anna 345.
Kuropatkin, A. N. 130.
Labori, Advocat 188.
Landau, Else 838.
Lehmus, Dr. Emilie 345.
Lenbach, Frau v. 413.
Leuckart, R. 163.
Lewinsky, Jos. 596.
Liezen-Mayer, A. 263.
Li-Hung-Chang, chines. Gesandte 600.
Ljotschky, Dr. Draga 345.
Lorenzo, Tina di 287.
Lossow, K. v. 14.
Luigi, Prinz von Savoyen, Herzog der Abruzzen 348.
Mac Kinley 531.
Maniot, E. (Emilie Mataja) 127.
Maria Christine, Königin, Regentin von Spanien 555.
Masson, N. v. 706.
Merrit, W. 797.
Meyer, Dr. H. 85.
Michael, Metropolit von Serbien 263.
Mickiewicz, A. 701.
Miles, N. A. 797.
Mikael, Joh. v. 217.
Mozart, W. v. 144.
Niese, Charlotte 127.
Novellistinnen und Romanschriftstellerinnen der Gegenwart. I. 15 Portr. 127.
Pölitz, A. 50.
Pauline, Prinzessin von Württemberg 418.
Pleetz, Dr. Pauline 345.
Putiata-Kerkhammer, Dr. Rosa 345.
Reinhold, K. Th. 16.
Reißiger, K. G. 139.
Reuter, Gab. 127.
Rosendahl, K. E. L. 382.
Rosmer, E. (Else Bernstein) 127.
Rückert, F. 102.
Ruffo, E. 73.
Ruthner, A. v. 50.
Sagasta, P. M. 556.
Salles, M. F. de Campos 325.
Sampson, W. Th. 667.
Savonarola, G. 645.
Schenk, Prof. Dr. L. 75.
Schönfeld, A. Frhr. v. 81.
Schubin, O. (Lola Kirschner) 127.
Schulhoff, Julius 351.
Schurz, K. 318.
Seidl, A. 528.
Shafter, W. R. 797.
Shakespeare, W. 223.
Spann, Frhr. v. 567.
Sjacharow, W. W. 161.
Stein, Dr. F. J. v. 677.
Stieda, W. 638.
Stieve, F. 829.
Stolberg-Wernigerode, Graf K. zu 42.
Stolze, H. A. W. 633.
Stricker, S. 528.
Stubenrauch, F. 14.
Suttner, B. v. 127.
Szögyény-Marich, L. v. 69.
Tätowirte, zwei 467.
Taschenberg, E. L. 132.
Therese, Prinzessin von Baiern 356.
Thun u. Hohenstein, F. Graf v. 316.
Tiburtius, Dr. Franziska 345.
Topelius, Z. 383.
Urussow, Fürst S. 44.
Vantier, B. 570.
Wachenhusen, H. 15.
Waldersee, A. Graf v. 600.
Waldstätten, Frhr. v. 285.
Welt, Dr. Leonore 345.
Wilhelm II., Kaiser von Deutschland 99.
Wilhelm Friedr., Erbprinz zu Wied 418.
Wilhelm, Kronprinz des Deutschen Reichs 700.
Winterhalter, Dr. Elisabeth 345.
Zenker, F. A. 829.
Zola, E. 105.
Zurlinden, E. A. 130.

Digitized by Google

Digitized by Google

Anhalt.
Herzogin Antoinette, geb. Prinzessin von Sachsen-Altenburg, geb. 17. April 1898.

Baden.
Großherzogin Luise, geb. Prinzessin von Preußen, geb. 3. December 1838.

Belgien.
Königin Maria Henriette, geb. Erzherzogin von Oesterreich, geb. 23. August 1836.

Braunschweig.
Regentin Marie, geb. Prinzessin von Sachsen-Altenburg, geb. 2. August 1854.

Bulgarien.
Fürstin Marie Luise, geb. Prinzessin von Parma, geb. 17. Januar 1870.

Dänemark.
Königin Luise, geb. Prinzessin von Hessen-Kassel, geb. 7. September 1817.

Deutsches Reich und Preußen.
Kaiserin und Königin Augusta Victoria, geb. Prinzessin zu Schleswig-Holstein-Sonderburg-Augustenburg, geb. 22. October 1858.

Griechenland.
Königin Olga, geb. Großfürstin von Rußland, geb. 3. September 22. August 1851.

Hessen.
Großherzogin Victoria, geb. Prinzessin von Sachsen-Koburg und Gotha, geb. 25. November 1876.

Italien.
Königin Margarete, geb. Prinzessin von Savoyen, geb. 20. November 1851.

Lippe.
Regentin Karoline, geb. Gräfin v. Alvensleben, geb. 6. April 1841.

Luxemburg.
Großherzogin Adelheid, geb. Prinzessin von Anhalt, geb. 25. December 1833.

Mecklenburg-Strelitz.
Großherzogin Augusta, geb. Prinzessin von Großbritannien u. Irland, geb. 19. Juli 1822.

Monaco.
Fürstin Alice, verw. Herzogin v. Mitchell, geb. Heine, geb. 30. Februar 1858.

Montenegro.
Fürstin Milena, Tochter des Wojwoden Peter Vukotitsch, geb. 4. Mai 1847.

Oesterreich-Ungarn.
Kaiserin-Königin Elisabeth, geb. Herzogin in Bayern, geb. 24. December 1837.

Portugal.
Königin Amalie, geb. Prinzessin von Orleans-Orléans, geb. 28. September 1865.

Rumänien.
Königin Elisabeth, geb. Prinzessin zu Wied, geb. 29. 17. December 1843.

Rußland.
Kaiserin Alexandra Feodorowna, geb. Prinzessin Alix von Hessen, geb. 6. Juni 25. Mai 1872.

Sachsen.
Königin Carola, geb. Prinzessin von Holstein-Gottorp-Wasa, geb. 5. August 1833.

Sachsen-Koburg und Gotha.
Herzogin Marie, geb. Großfürstin von Rußland, geb. 17./5. October 1853.

Schaumburg-Lippe.
Fürstin Marie Anna, geb. Prinzessin von Sachsen-Altenburg, geb. 31. März 1864.

Schwarzburg-Rudolstadt.
Fürstin Anna Luise, geb. Prinzessin von Schönburg-Waldenburg, geb. 19. Febr. 1873.

Schwarzburg-Sondershausen.
Fürstin Marie, geb. Prinzessin von Sachsen-Altenburg, geb. 28. Juni 1845.

Schweden-Norwegen.
Königin Sophie, geb. Prinzessin von Nassau, geb. 9. Juli 1836.

Waldeck.
Fürstin Bathildis, geb. Prinzessin zu Schaumburg-Lippe, geb. 21. Mai 1873.

Württemberg.
Königin Charlotte, geb. Prinzessin zu Schaumburg-Lippe, geb. 30. October 1864.

Die Gemahlinnen der regierenden Fürsten Europas.

Digitized by Google

Illustrirte Zeitung

Nr. 2845. 110. Bd. | Erscheint regelmäßig jeden Donnerstag. Einzelpreis einer Nummer 1 Mark. | Leipzig und Berlin | Preis vierteljährlich 7 Mk. = 8 fl. 70 kr. ö. W. Mit Postversandporto 9 Mk. 25 = 11 fl. 60 kr. ö. W. Für das Ausland 11 Mark. | 6. Januar 1898.

Technikum Mittweida.

Königreich Sachsen.

Unter Staatsaufsicht stehende

Höhere technische Lehranstalt für Ausbildung in der Elektrotechnik und im gesamten Maschinenbau.

Den **Herren Fabrikanten** können wir beim Semesterschluss (Ende März und September), wie auch zu anderen Zeiten *tüchtig geschulte Kräfte* aus dem Kreise unserer jetzigen und früheren Besucher, soweit uns solche zur Verfügung stehen, *unentgeltlich* nachweisen.

Wie wird man **Maschinentechniker? Elektrotechniker?** Winke und Ratschläge von *K. Weitzel*, ehem. Direktor des Technikum Mittweida. 8. Auflage. Zu beziehen gegen Einsendung von 1 Mark (Briefm.) vom Sekretariat des Technikums, Mittweida 374.

Abteilung für **Elektro-Ingenieure und Maschinen-Ingenieure.** Lehrplan I und II.

Abteilung für **Werkmeister, Betriebstechniker, Monteure, Elektromechaniker** etc. Lehrplan III.

Einunddreissigstes Schuljahr.

I. Zweck und Lehrziel. Das Technikum ist eine *höhere technische Lehranstalt* und verfolgt den Zweck, seinen Besuchern eine für die Bedürfnisse der *Privatindustrie* unmittelbar verwendbare, abgerundete fachwissenschaftl. Ausbildung in der **Elektrotechnik** u. im gesamten **Maschinenwesen** zu geben. Durch systematisch geordneten Unterricht sucht deshalb die Anstalt für ihren Beruf auszubilden:

I. In der **Ingenieur-Abteilung:**
1. künftige *Ingenieure* und *Konstrukteure* für Elektrotechnik und Maschinenbau;
2. künftige *Maschinenfabrikanten*, welche der Ausbildung in der Elektrotechnik, bez. in der Maschinentechnik, deshalb im weitesten *Umfange* bedürfen, weil sie mindestens dieselben Kenntnisse besitzen müssen, wie die ihnen untergeordneten Ingenieure und Techniker;
3. künftige *Industrielle* bez. Besitzer von Fabriken und industriellen Anlagen, welche bei Herstellung ihrer Fabrikate sich einzelner Maschinen oder ganzer maschineller Einrichtungen bedienen müssen;
4. künftige *Fabrikdirektoren* und *Betriebsleiter*;
5. künftige *Inhaber von technischen und Patentbureaus*;
6. *technisch gebildete Reisende*.

II. In der **Werkmeister-Abteilung:**
1. angehende *Maschinenbauer* und *Mechaniker*, die später als Werkmeister, Betriebstechniker, Zeichner, Monteure, Elektromechaniker, Aufseher u. dgl. sowohl für Elektrotechnik, als auch im allgemeinen Maschinenbau, in Elektrizitätswerken, Elektrotechnischen Fabriken, Centralen für elektrische Beleuchtung, Maschinenfabriken, mechanischen Werkstätten, grösseren Schlosswerken, grösseren Mühlen, Spinnereien, mechanischen Webereien, Papierfabriken, Thonwarenfabriken u. dgl. Anstellung suchen.
2. künftige *Besitzer kleinerer mechanischer Werkstätten, Bauschlossereien, kleinerer Mühlen* u. dgl.

2. Lehrmittel. 1. Die *Bibliothek*;
2. die Sammlung von *Vorlagewerken* (gegen 4000 Nummern) aus sämtlichen Zweigen der Technik;
3. das *Lesezimmer*, in welchem täglich die bedeutendsten technischen und gewerblichen Zeitschriften, sowie gegen 100 der grösseren *Tagesblätter* Deutschlands, Oesterreichs, Ungarns, der Schweiz, Hollands, Russlands u. s. f., ferner die vom kaiserl. Patentamt herausgegebenen Auszüge aus den Patentschriften aufliegen;
4. die *Sammlung von Modellen f. Maschinenbaukunde, Elektrotechnik, Technologie, Baukonstruktionslehre* u. dgl.;
5. die *Modellsammlung für Stereometrie und Projektionslehre*;
6. die *Sammlung von Holz-, Gips- und Drahtmodellen für Freihandzeichnen*;
7. die *Apparate und Instrumente für Chemie, Physik, Elektrotechnik, für Feldmessen und Nivellieren*;
8. die *Laboratorien* und *Maschinenanlagen des elektrotechnischen Institutes*;
9. die *mechanischen Werkstätten*, welche mit einer Reihe von elektrisch betriebenen Arbeitsmaschinen ausgestattet sind;
10. die *wissenschaftlichen Exkursionen*, welche in Begleitung der Lehrer mit den Besuchern der letzten Semester unternommen werden.

3. Unterrichtsgegenstände. **Niedere und höhere Mathematik.** Arithmetik, Algebra, Planimetrie, Stereometrie, Trigonometrie, Analytische Geometrie der Ebene, Analytische Geometrie des Raumes, Algebraische Analysis und höhere Gleichungen, Differential- und Integral-Rechnung.

Naturwissenschaften. Physik, Chemie.

Mechanik. Elementarmechanik, Technische Mechanik, Analytische Mechanik, Festigkeitslehre, Graphische Statik, Hydraulik, Mechanische Wärmetheorie, Kinematik.

Maschinenbau. Maschinenelemente, Heb- und Transportmaschinen, Dampfmaschinen, Schiebersteuerungen, Steuerungen, Dampfkessel, Wasserräder, Turbinen, Pumpen, Kleinmotoren, Heizung und Ventilation, Lokomotivbau, Theoretische Maschinenlehre, Regulatoren; Übungen im Entwerfen von Maschinenelementen, von Heb- und Transportmaschinen, Kraftmaschinen und von ganzen Anlagen.

Elektrotechnik. Elektrizitätslehre, Spezielle Elektrotechnik, Elektrotechnisches Praktikum, Elektrotechnisches Entwerfen, Messkunde.

Elektrochemie.

Technologie, Technologie der Metalle, Eisengiesserei etc.

Bau- und Ingenieurwissenschaft. Baukonstruktionslehre, Brückenbau; Übungen im Entwerfen, Kostenanschläge, Feldmessen und Nivellieren.

Zeichnen, Freihandzeichnen, Linear- und Geometrisches Zeichnen, Projektionslehre, Schattenlehre, Perspektive, Skizzierübungen, Aufnahmen nach der Natur.

Praktische Übungen. Indikator-Versuche an Betriebsmaschinen, Dynamometrische Übungen an Arbeitsmaschinen, Hydrometrische Übungen, Elektrotechnische Messungen und Übungen im Elektrotechnischen Praktikum, Feldmessen und Nivellieren.

Handelswissenschaft. Einfache und doppelte Buchführung.

Sprachen und allgemein bildende Fächer. Deutsche, französische, englische Sprache, Handelschriftübungen. Aufnahmen in das Technikum finden jeden Jahr mit zweimal und zwar Mitte April und Mitte Oktober statt, und ist es gleich, zu welchem von diesen beiden Terminen der Eintritt erfolgt. Der Vorunterricht dient ist für solche Besucher eingerichtet, die teils früher Gelerntes gründlich wiederholen, teils auch fehlende Kenntnisse ergänzen wollen. Derselbe dauert von Mitte März bis Mitte April, bez. von Mitte September bis Mitte Oktober und wird unentgeltlich erteilt.

4. Aufnahmezeit. — Unentgeltlicher Vorunterricht.

5. Dauer der Ausbildung. Zur vollständigen Ausbildung sind in der **Ingenieur-Abteilung** 2½ oder 3 Jahre nötig, je nachdem der I., oder der II. Lehrplan besucht wird, in der **Werkmeister-Abteilung** 1½ Jahr.

6. Aufnahmebedingungen. *a)* **Nötige Vorkenntnisse.** Wer Elektro-Ingenieur oder Maschinen-Ingenieur werden will, wähle den I. Lehrplan, wenn er die Kenntnisse der ganzen Algebra und ebenen Geometrie schon besitzt; wer dagegen nur im Besitze von Volks- oder Bürgerschulbildung ist, oder nur die unteren Klassen einer Realschule, einen Gymnasiums oder einer ähnlichen Anstalt besucht hat, wähle den II. Lehrplan. — *Beide* Lehrpläne führen zum gleichen Ziele. — Für künftige Werkmeister, Betriebstechniker, Monteure der Elektrotechnik und den allgemeinen Maschinenbauer u. dergl. ist der III. Lehrplan eingerichtet, welcher eine Volks- oder Bürgerschulbildung, aber mindestens 2jährige praktische Thätigkeit voraussetzt. (Siehe Näheres über die drei Lehrpläne im Programm.)

b) **Praktische Vorbildung.** Für die praktische Vorbildung eignet sich am besten eine Maschinenschlosserlehre oder Gießerei.

c) **Alter.** Das Alter der Aufzunehmenden soll nicht unter 16 Jahren sein.

d) **Legitimation.** Für Angehörige des Deutschen Reiches dient als Legitimation der Geburtsschein oder Militärpapiere, für Ausländer ein Pass oder Heimatschein.

e) **Unterrichtsgeld.** *Endgültige Einschreibungen zum Besuche der Unterrichtsstunden und Übungen finden nur nach vollständiger Zahlung des Unterrichtsgeldes statt.* Dasselbe beträgt für jedes Halbjahr 120 Mark in der Ingenieur-Abteilung und 120 Mark in der Werkmeister-Abteilung. Ausser dem Unterrichtsgeld sind beim Eintritt als einmalige Taxe für die ganze Studienzeit noch zu entrichten: *a)* für die Aufnahme 6 Mark, *b)* für Benutzung des Lesesaales und der Bibliothek 4 Mark.

7. Die Gesamtkosten. Für ein *halbes* Jahr betragen dieselben ungefähr: *a)* Unterrichtsgeld 120 bez. 130 Mark; *b)* Wohnung und Kost je nach Ansprüchen von 360 Mark an; *c)* Unterrichtsmaterialien (Bücher, Hefte u. s. f.) durchschnittlich 85 bis 40 Mark — anfangs etwas mehr —; *d)* Kleidung, Taschengeld und Nebenausgaben richten sich nach den Verhältnissen der Angehörigen, können also nicht genau vorherbestimmt werden.

Auf Wunsch der Besucher oder ihrer Angehörigen nimmt die Direktion die für Unterhalt und sonstige Ausgaben nötigen Gelder in Verwahrung und besorgt die regelmässige Auszahlung und Kontrolle der Rechnungen gegen Vergütung von 1 Mark im Monat.

8. Zeugnisse. *Zeugnisse werden anfangs April und Oktober unentgeltlich erteilt. — Die Angehörigen können auf Wunsch zu jeder Zeit von der Direktion einen Bericht über Fleiss, Fortschritte und Betragen ihrer Söhne und Pfleglinge erhalten.*

9. Elektro-Ingenieur- und Maschinen-Ingenieur-Zeugnis. — Werkmeister-Zeugnis. Die Besucher der *Ingenieur-Abteilung*, welche eine mindestens einjährige Praxis nachweisen können, die theoretischen und konstruktiven Fächer ihres Lehrplans vollständig und mit Erfolg absolviert haben, können sich auf Grund einer besonderen Prüfung das *Prüfungs-Zeugnis für Elektro-Ingenieure* bez. *Maschinen-Ingenieure* erwerben. Unter ähnlichen Bedingungen und Nachweis einer mindestens zweijährigen Praxis können sich die Besucher der *Werkmeister-Abteilung* das *Prüfungszeugnis für Werkmeister* erwerben.

Nach bestandener Prüfung werden die Namen der betr. Kandidaten gegen Erstattung der Kosten in einem Blatte ihrer Heimat auf besonderen Wunsch bekannt gegeben. Dieselbe Bekanntmachung nebst Angabe der von dem Kandidaten gelösten grösseren Konstruktionsaufgabe findet auch in dem nächsten Jahresbericht der Anstalt Aufnahme.

10. Ferien. Ferien finden statt: zu Pfingsten 8 Tage, zu Weihnachten, Ostern und im Oktober ungefähr 14 Tage, im Sommer 4 Wochen.

11. Abgang und Stellenvermittelung. *Solchen Personen, die sich gute Zeugnisse erworben haben, ist die Direktion des Technikums sowohl bei ihrem Abgange, als auch später zur Erlangung von Stellen behilflich.*

12. Auszug aus den Anstaltsgesetzen. § 2. *Jeder* Besucher des Technikums ist **verpflichtet,**
1. die Unterrichtsstunden und Übungen pünktlich zu besuchen und bei Versäumnissen diese sogleich bei der Direktion schriftlich oder mündlich zu begründen, dem Unterrichte aufmerksam und mit Verwendung jeder Sitzung beizuwohnen und die ihm aufgegebenen Arbeiten pünktlich und sorgfältig zu fertigen.

§ 6. Sogenannte studentische Verbindungen jeder Art sind verboten, weil sie mit ihren unvermeidlichen Ansprüchen an Zeit und Geld ihrer Mitglieder einem dringlich, regelmässigen Studium entgegen sind, also gerade dadurch den Zwecke hiesiger Anstalt widersprechen. Das Tragen studentischer Abzeichen und Teilnahme resp. Verleitung zur Teilnahme an einer solchen Verbindung werden je nach Umständen mit Ausweisung bestraft.

13. Frequenz. Im vergangenen **30.** Schuljahre 1896—97 zählte das Technikum nach den öffiziellen Frequenzlisten **1698** Besucher und zwar aus:

Europa: Preussen	668	Anhalt	9	Dänemark	19
Königreich Sachsen	197	Reuss	11	Schweden	5
Bayern	91	Lippe	2	Norwegen	20
Württemberg	19	Hamburg	20	Russland	155
Baden	25	Bremen	9	Türkei	3
Mecklenburg	13	Lübeck	8	Rumänien	16
Hessen	20	Elsass-Lothringen	30	Serbien	4
Braunschweig	5	Oesterreich	110	Bulgarien	7
Oldenburg	8	Ungarn	30	Italien	7
Sachsen-Weimar	6	Holland	41	Frankreich	2
Sachsen-Coburg-Gotha	9	Schweiz	98	Belgien	1
Sachsen-Meiningen	5	Luxemburg	6	Spanien	4
Sachsen-Altenburg	6	Grossbritannien	7	Asien: Armenien	1
				Java	7
				Ostindien	4
				Japan	1
				Afrika: Ägypten	1
				Amerika: Ver. Staaten von N.-Amerika	8
				Ver. Staat. v. Brasilien	5
				Mexiko	2
				Guayamala	1
				Chile	3
				Columbien	1
				Westindien	1
				Australien: Victoria	1

Die Besucher gehörten den verschiedensten Lebensalteren an; 12 von ihnen waren verheiratet.

Dem Religionsbekenntnisse nach waren vertreten: Evangelisch-Lutherische: 1167, Römisch-Katholische: 267, Evangelisch-Reformierte: 26, Griechisch-Katholische: 26, Mosaische: 61, Mennoniten: 9, Baptisten: 1, Freireligiöse: 8, Dissidenten: 3.

Von den 1698 Personen hatten vorher besucht die Bürger- oder Volksschule 528, die Realschule oder eine andere gleichgestellte Anstalt 427, das Realgymnasium 174, das Gymnasium 332, eine andere technische Fach- oder Gewerbeschule 221, Universität 4, Hochschule 12.

Vor dem Eintritt in die Anstalt hatten von den 1698 Personen bereits praktisch gearbeitet: 1568.

14. Bemerkungen über die Stadt Mittweida.

Mittweida, an der sächsischen Staatsbahn (Strecke Chemnitz-Riesa-Berlin) gelegen, hat eine Stadt von über 14 000 Einwohnern, hat ausser dem Technikum eine Realschule, Bürgerschule, Mädchenschule, Amtsgericht, Maschinenfabriken, Giessereien, Thonwarenfabriken, Kratzenfabrik, Gasfabrik, Wasserwerk, Möbel- u. Stuhlfabriken, Tabakfabriken, Spinnereien, Webereien, Färbereien und noch verschiedene andere Etablissements.

Als Mittelstadt, ohne Veranlassung zu kostspieligen Vergnügungen zu bieten, ist Mittweida am besten für ein ernstes und fleissiges Studium geeignet. (284)

Ausführliches Programm, Jahresbericht, ferner Programm-Ausdrucke in französischer und englischer Sprache sowie jede sonstige Auskunft und Ratschläge über zweckmässigste Einrichtung des Studiums, Kosten des Aufenthaltes u. s. f. erhält man unentgeltlich, und schreibe man deshalb nicht an die Privatadresse des Direktors, sondern ohne jeden weiteren Zusatz:

Technikum Mittweida 374. *Königreich Sachsen.*

Digitized by Google

Der Kreuzer III. Klasse „Gefion", zur zweiten Kreuzerdivision des ostasiatischen Geschwaders gehörig.

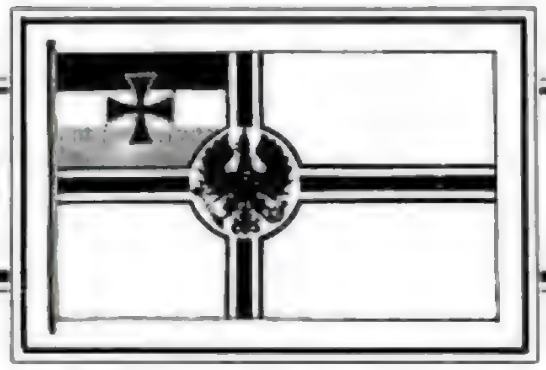

Marinelitteratur

Verlag von J. J. Weber in Leipzig

Die Kaiserlich Deutsche Marine

Ein Grossfolioheft mit 43 Schiffsabbildungen, Flaggen, Uniformen, Rang-, Aermel- und Dienstabzeichen der Kaiserlichen Marine. Nebst zwei Beilagen: Längendurchschnitt der Kaiserlichen Jacht Hohenzollern und Marinetabellen Kaiser Wilhelms II.

Fünfte, veränderte Auflage. In illustriertem Umschlag 2 Mark.

Diese neue Auflage enthält sämtliche in der deutschen Kriegsmarine gegenwärtig vorhandenen Schiffstypen in korrekten Abbildungen.

Katechismus der deutschen Kriegsmarine

von Richard Dittmer.

Mit 126 in den Text gedruckten Abbildungen.

Preis gebunden 3 Mark.

Die Marinetabellen Kaiser Wilhelms II.

Verkleinerte Faksimilenachbildung der kaiserlichen Originalzeichnungen. Geheftet 50 Pfennig.

..Deutscher.. Seefischerei-Almanach für 1898

Herausgegeben vom Deutschen Seefischereiverein.

Mit 93 in den Text gedruckten Abbildungen und 2 Karten. In Leinwand gebunden 4 Mark 50 Pf.

Katechismus der deutschen Handelsmarine

von Richard Dittmer.

Mit einer Karte und 66 Abbildungen. Preis gebunden 3 Mark 50 Pf.

Handbuch der Seeschiffahrtskunde

von Richard Dittmer.

Mit 155 in den Text gedruckten Abbildungen. Preis 5 Mark 50 Pf.; in Leinwand gebunden 7 Mark.

Wir sind in der gesamten Marinelitteratur unseres Vaterlandes noch keinem Buche ähnlicher Art begegnet, das sich so in jeder Hinsicht als ein über alles sofort Auskunft gebendes, den Fachmann wie den Laien zuverlässig orientierendes Handbuch darstellt. Seine Aufgabe, den Leser mit dem Seewesen im allgemeinen in dem Sinne vertraut zu machen, dass er einen vollen Einblick in die Seeschiffahrtskunde gewinnt und an der Hand des an Text und Illustrationen reichen Inhaltes über alles Zuverlässige Auskunft erhält, erfüllt das Werk in jeder Hinsicht. Der Verfasser hat es verstanden, in der ihm eigenen präcisen Weise den naturgemäss überaus reichhaltigen und vielseitigen Stoff, der bei einem weniger die Sache Beherrschenden allzuleicht in die Breite gehen würde, in jene knappe Form zu fassen, die das Verständnis und die Uebersichtlichkeit stets gewährleistet.

Illustrierte Verlagsverzeichnisse stehen kostenlos zur Verfügung. Zu beziehen durch jede Buchhandlung.

Gärtner-Lehranstalt Kostritz,

Technikum Neustadt i. Holst.
f. Ingenieure, Techn., Werkm., Maschinisten, Elektrotechnik. Const. Lab. Staatl. Prüf.-Commission

Kgl. Sachsen
Ingenieurschule Zwickau.
Direct. Kirchhoff u. Hammel.

Jedermann Schnellzeichner

Das Echo ist das Organ der Deutschen im Auslande.

Jubiläe „Anstandskatze" – Katz

Der Erfolg ist der Probe gestellt. Exemplare à Heft gratis.

Das Echo", welches am 17. Jahre erscheint, betrachtet es insbesondere als seine Aufgabe, dem Leben und Treiben der Deutschen im Auslande die lebendigste Aufmerksamkeit zuzuwenden. Es wird daher

jeder Deutsche im Auslande gebeten, seine Adresse

der Verlagshandlung J. H. Schorer G. m. b. H. in Berlin SW. Wilhelmstrasse 29 [illegible] damit dieselbe Gelegenheit hat, eine Probe-Nummer umsonst und portofrei zu übersenden.

Bestellungen nehmen alle Buchhandlungen, Postanstalten und Zeitungs-Spediteure [illegible] zum Preise von 3 Mark [illegible] entgegen.

J. H. Schorer G. m. b. H. in Berlin SW., Wilhelmstrasse 29,

[illegible] bringt kostenlos entgegen.

In das Abonnement kann jederzeit eingetreten werden, und wird „Das Echo" vom Tage der Bestellung ab gegen Einsendung des entfallenden Betrages auf beliebig lange Zeit direkt vom Verlag oder durch jede Buchhandlung geliefert.

Wer Export-Geschäfte machen will, benutzt „DAS ECHO"

Zeilenpreis 60 Pfennig. Inserat-Berechnungen zu diesen „DAS ECHO" das Organ der Deutschen im Ausland hat im Auslande die weitaus größte Verbreitung von allen in deutscher Sprache erscheinenden Wochenblättern. Manche einzelne Nummer enthält 60 bis 96 Seiten Anzeigen. Für Export-Anzeigen ist es unentbehrlich. Während seines 17jährigen Erscheinens ist es gewachsen

Das Export-Fachblatt der Deutschen Industrie.

Zu beziehen von **G. Kraus**, S. Pfeiffer 10, **München**, à 1 ℳ 60 ₰

Hygienische Verhaltungsregeln

für Lebensführung Katarrhkranker, Lungen- und Kehlkopfschonung bei Sängern und Berufsrednern, Zahnbehandlung, Auswahl der Wohnung, Heizung, Bau-Hygienisches für Haus, Kirche und Schule

Von **Dr. med. Ph. Pfeuffer** zu **München.**

[illegible] Seiten. Preis 1 ℳ 50 ₰ = 1 fl. ö. W. — 2 Frc. mit portofreier Zusendung

Technikum Hildburghausen für Maschinen- & Elektrotechniker, Baugewerk- & Bahnmeister etc.

Staatlich [illegible] Examina. Programme [illegible]

Dr. H. Schusters Privat-Institut

— Gegr. 1865. — **Leipzig**, Schenkendorfstr. 10, am Zoologischen. — Telefon. —

A. Vorbereitg. f. Maturitäts- u. Prima-Prüfung auch für ältere Damen.
B. „ „ Gymnasial-, Real-, Examen obligatorisch. Coursus bereits [illegible]
C. „ „ alle Staats-, Militär- u. Fachexamina, bei [illegible] Erfolg.
Vorzügl. Erfolge in allen Theilen. Prospekt frei. — **Dr. H. Schuster.**

Das internationale Pädagogium für

Schöneberg bei Berlin **Elektrotechnik** Merseburgerstrasse 5. I

„MICHAEL FARADAY"

[illegible] befähigte [illegible] Lehrer [illegible] Jahrgang [illegible] Mark [illegible] Lehrmittel [illegible] Jahre. [illegible] Lehrmittel [illegible] Prospekt gratis und franco.

Postadresse: „Elektron", Schöneberg bei Berlin.

Inhaber: **Freiherr B. v. Biedermann** und Ingenieur **Lederer.**

Ingenieurschule zu Zweibrücken

(Rheinpfalz).

Lehrplan A. Ausbildung der Studirenden zu Maschinen- resp. Elektroingenieuren. Aufnahmebedingung: Berechtigungszeugniß für den einjährig freiwilligen Dienst.

Lehrplan B. Ausbildung der Studirenden zu Maschinen- und Elektrotechnikern. Aufnahmebedingung: Gute elementare Schulbildung sowie Nachweis einer mindestens einjährigen Werkstatt-Praxis.

Das vollständige Programm wird kostenlos zugesandt.

Der Direktor: Paul Wittsack.

Photogr. Apparate Vortheilhafteste Bezugsquelle für Wiederverkäufer

EMIL WÜNSCHE
FABRIK & HAUPTVERSAND
REICK-DRESDEN

FILIALEN
DRESDEN [illegible]
LEIPZIG [illegible]
BERLIN [illegible]
FRANKFURT a. M. [illegible]
BARMEN [illegible]

Preisliste auf Anfrage [illegible] Fabrikbuch gegen 20 Pf. oder 12 Kr. Franco

PROJEKTIONS- und VERGRÖSSERUNGS-APPARATE Laternbilder

Specialität: Sämtliches Zubehör

Acetylengas-Apparate. Sauerstoff-Aether-Lampe

UNGER & HOFFMANN
VORMALS ROTH
DRESDEN.

GEGRÜNDET 1870

Aufs Postgesetz 50 Pf. in Briefmarken. Auskünfte und Vorschläge bereitwilligst.

Spielen Sie Klavier?

Falls ja, [illegible] stets auf der Höhe, in Geschäft etc. etc.

Salon-Album in Taschenbuchformat

mit Noten erschien Band II des Albums. Derselbe enthält 50 [illegible] Seiten im Umfange von 12 bis 16 cm folgende Compositionen in [illegible]

[illegible] Meyerbeer 2. Ouverture zu „Rienzi" ed. „Adam. 3. Nach dem Ball, Mazurka 4. Mauresche Romanze, Kreutzer 5. Die Jägerbraut, Rheinländer, W. Thelen 6. Grosse Fantaisie „Der Freischütz", 7 M. von Weber 8. Les bouquets, Quadrille, Hervorragend in Druck, Papier, Einband. [illegible] Einzelnummern [illegible] Mk. 1.– in Marken und [illegible] Verzeichniss [illegible] Musikalien, sowie [illegible] Musikalien **gratis und franco.**

W. Thelen-Jansen.
Musikverlag. Düsseldorf.

Edition Schuberth

Verlag classischer und moderner Musik in billigen Prachtausgaben für alle Instrumente. Ueber 1000 Nrn. Vorzugsvolle Vorzugsbedingungen gratis und franco von

J. Schuberth & Co., Leipzig.

WIR KENNEN [illegible] bessere, [illegible] Lehrerpersonal [illegible] absolvirt [illegible] in Zahl und Art [illegible] Prospekt [illegible] Stellen-Vermittelung [illegible] Nützlicher Verlag, Leipzig.

Stellung. Existenz.
Prospect gratis. Prospect gratis.
Gratis Prospect. Briefl. gründlich. Unterricht.

BUCHFÜHRUNG

Tech., Corresp., Etenogr.
Stenographie.
Schnell-Schön-Schrift.
Gratis Prospect. Bahnen
Billig garantirt
Erster Deutscher Fachlehr-Institut
Otto Siede — Elbing.

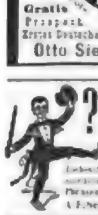

Geheimniss der Unsichtbarkeit [illegible] Damen-Verkehr. [illegible] Lehrmethode, [illegible] Tintenpulver. Preis M. 1.– u. Brief à 10 ₰. [illegible] Fabrik [illegible] Leipzig I.

Charakteranalyse aus der Handschrift. Versuchen [illegible] Marken. P. P. Liebe, Psychographologe, Augsburg 511.

1200 Stück Landschaften, Schweizer, Tiroler, Architekturen, Ansichten, Marinen, Kinderscenen, Humoristisches, Costümbilder, Porträts, Blumen, Stilleben, Ornamente, Materialien, Werkzeuge, Naturstudien, Modelle, Vorlagen, Zeichenbücher, Compositionen, [illegible] Preisliste gratis und franco.
Meyer & Widmayer, Berlin.

Billige Briefmarken [illegible] August Marbes, Bremen.

Chrestensen's verbesserte **Tricotmasken** erregen Staunen und Bewunderung. Reich illustrirte Catalogue über

Ball-, Cotillon- und Carneval-Artikel

[illegible] liegende Blumen, Scherze, Kopfbedeckungen etc. versende gratis u. franco

N. L. Chrestensen, K. K. Hoflieferant, **Erfurt.**

Telegrammadresse: Chrestensen, Erfurt.

Cotillon
Masken-Costüme
Unübertroffene Neuheiten.
E. Neumann & Co., Dresden-N.

Nebelbilder- Kaporate, Gripsticon, Bänder-Cassetten, Laterna magica, eigene Arbeit. Cyc. Linien [illegible] Photogr. [illegible] Transparentbilder [illegible] Uhrenartikel [illegible] Illustr. Preisliste im Gebr. Wittstock, Magdeburg. Gefäll. Cat. Material des Bazars.

Laterna magica-Bilder
[illegible] Gg. Mertmann, Leipzig, Moritzstr. 11 [illegible]

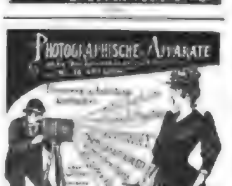

Wein-, Bier-, Liqueur- und Parfümerie-
Etiquetten Muster-Blankets. H. Barnick, Berlin SW. [illegible]

Zauber Zauberbilder-Apparate [illegible] Prämiirt [illegible] Wilh. Bethar, Nordhorn.

Ansichtskarte [illegible] Brix Braun, Graz-Cöln.

Patentirte Eissporen.

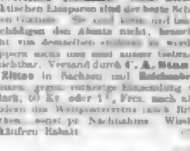

Gesetzlich geschützt. Diese äusserst praktischen Eissporen sind der beste Schutz gegen Stürzen. Sie sind klein und leicht, beschädigen den Absatz nicht, brauchen nicht um denselben gebunden zu werden, klappen sonst um und nehmen [illegible] unsichtbar. Versandt durch C. A. Blümcke in Ritzen in Sachsen und Rudelsberg, Saltzern, gegen vorherige Einsendung von 1 Mark, 60 ₰ oder 1 Frcs. nach allen Ländern des Weltpostvereines (nach Briefmarken) [illegible] Nachnahme. Wiederverkäufer Rabatt.

Digitized by Google

Keine Drahtleitung.
Keine Batterien.
Keine Stichflamme.
Keine Zündhölzer.
Durch einfaches Oeffnen eines Hahnes völlig selbstthätige Entzündung, einer wie beliebig vieler Gasflammen.
Schonung der Glühstrümpfe.
Keine Gasexplosion.
Keine Feuersgefahr.
Keine Gasvergiftung.

Beste, **automatische centrale Zündung,**
von der
Auer-Gesellschaft
als der beste chemische
Gas-Selbstzünder
anerkannt.
Günstige Bedingungen für Installateure.
Garantie für gutes Functioniren.
Bei Behörden (Königl. Polizei-Präsidium, Berlin etc.) im Gebrauch. (279)

Deutsche Gas-Selbstzünder-Actiengesellschaft, BERLIN C. 25, An der Stadtbahn 46.

Bautz'sche hygienisch imprägnirte
rein Wollene — absolut nicht eingehende
Flanell-Unterkleider
Der denkbar beste Schutz gegen
Erkältungen, Gicht, Rheumatismus etc.

Von Professor Dr. H. Buchner an der kgl. Universität zu München in einem im ärztlichen Verein zu München abgehaltenen Vortrag günstig beurtheilt. (Siehe Münchener Medicinische Wochenschrift 25. Juni 1895).

Luftdurchlässigkeit. Im höchsten Grade; 2 mal so gross als gewöhnlicher Flanell.

— Bis jetzt unerreichte Möglichkeit gründlicher Reinigung. —

Catalog enthaltend reinwollene Wäsche für Damen und Herren, mit vorzüglichsten Zeugnis-Copien gratis und franco von den Patentinhabern

Schönlin & Co., München, Fraunhoferstrasse 18.
Niederlagen werden an dem grösseren Platzen errichtet. (214)

Corset-Elastique
System Schnek & Kohnberger

entspricht allen Anforderungen der = Eleganz und Hygiene = und eignet sich sowohl als **Gebrauchs-** wie auch als **Sportmieder;** formt schöne Taille, giebt jeder Bewegung nach
Schnek & Kohnberger,
Wien, I., Schottenring 23. (270)

Eiserne Bettstellen

für Ärzte von ℳ 8.10, für Gutsbesitzer von ℳ 9.15 an, Wartenmöbel, Betten für Bäder und Gutsbesitzer, Blumentische, Blumentreppen, Kleiderhänder, Schirmständer, Nachttischchen, Cabinets, Waschtische. Stabile Ueberma in guter Drahtlage von 70 ℳ ab. Reiche Musterlager — Preisliste frei. (18)
Richard Furcht, Leipzig.

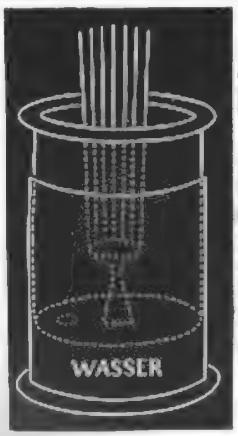

Ladebeck's
selbstthätige
Sitzdouche

Patentirt in allen Culturstaaten

Dieser sanitäre Reinlichkeits-**Apparat** ist in jedem Zimmer **ohne Heizvorrichtung oder Wasserleitung** stets fertig zum Gebrauch, **bedarf** selbst zu mehrmaliger Benutzung **nur 2 Eimer Wasser,** erfordert kein vollständiges Auskleiden **und ersetzt vollkommen Sitzwanne, Bidet, Fussbad etc.**
Von medicinischen Autoritäten empfohlen. Zahlreiche Anerkennungsschreiben. Gebrauchsanweisung wird beigegeben.
Preis 25 M. per Nachnahme.
Hauptdepôt:
H. Ladebeck, Leipzig
Alexanderstrasse 16.
Vertreter im Auslande gesucht.

Irmler
Flügel- u. Pianino-Fabrik
Hoflieferant. Goldene Medaillen.
Leipzig I. — Gegründet 1853

Harmonium
Specialitäten. Patente
I. Referenzen. Prospekten gratis
Alfred Merhaut, Hoflieferant, Leipzig.

Wilhelm SPAETHE Gera. R.
HARMONIUMS amerik. System
für Schule, Salon, Concert
mit 2 bezw. 3 Manual
Expressions-Pedalgenerator.
Verb. jed. **Construction.**
Beste **Qualität.**
Wundervoller **Orgelton.**
Grösste **Garantie.**
Illustrirt. Catalogs franco und gratis.
Reiche Auswahl. Billigste Preise.
Zu beziehen durch Piano-Handlungen.

Patentirte
Pneumatic-Orchestrions
mit
Papier-Musikrollen
von
M. Welte & Söhne
Freiburg
(Baden)
Grosse Cottage-Orchestrions für Private-Salons. Feinste Symphonie- und Concert-Musik

---

Zithern
vollendet. Anfänger, gross. Ton u. Gute
Kl. und 16 22 28 34 280 M.
Grösstes beste Schule z. Selbstunterricht, 1 Th. [illegible]
Gebrüder Wolff,
Musik-Instrumenten-Fabrik, Markneukirchen.

SILBER
Am Künne, Altena
Tarif fr.
Med. Tafelbilder, Festgaben, Alleinbestecke.

Lilienfelder Ski.
Patentirt in den meisten Staaten
Uebertrifft in jeder Beziehung den primitiven norwegischen Ski.
Prospecte gratis. (198)
K. Engel,
Lilienfeld, N.-Oe.

Möbelplüsche
glatt, gemustert und bunt,
Decorationsplüsche
Fabrikanger Fischer & Wolff,
Berlin C., Spandauerstr. 7.

Teppiche
in Gobelin- und Velourgrösse à 2,75, 3, 6, 8, 10 M. etc. 100 M. Preisverzeichniss gratis.
Sophastoffe und Reste
Teppich-Haus **Emil Lefèvre,** Berlin S.

Kranken-Fahrstühle

Ruhemöbel
für Kranke.
Rollstühle, automatische Selbstsitzer und Krücken.
Bequeme und Krankenfahrstühle.
C. Pfingstorf, Heidelberg
und Berlin W., Genthinerstrasse 4.
Catalogs gratis und franco.

Krumme Beine
werden durch den „Heilapparat“, Preis ℳ 6.—, M. Wohlfart, Hamburg-Eilbeck. (19)

Technische Auskünfte
Über Herstellung, einschlägliche Verbesserungen, Patentangelegenheiten und Patentverwertung ertheilt gern und discret
Bureau des Deutschen Wochenblatt, Abtheilung IV für technische Auskünfte,
Leipzig-Gohlis. (16)
Prospecte gratis und franco.

Fabrikation
aller Brennmaterialien, sowie Oefen, Öffnungen zur warmen und kalten Luft erhebt praktische Änderungen und Special-Vorschriften, Gutachten, Gerichtl. Gerichtl. Reflectanten Empfehlungen und Referenzen. (15)
Erwerbs-Katalog über Artikel
Mich. Schiller & Co., Charlottenburg.

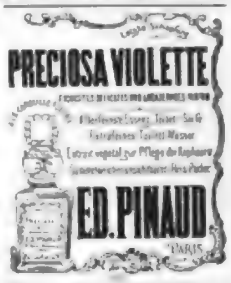

LOHSE's weltberühmte Specialitäten
für die Pflege der Haut

EAU DE LYS DE LOHSE
weiss, rosa, gelb,
seit über 60 Jahren unübertroffen als vorzüglichstes Hautwasser zur Erhaltung der vollen Jugendfrische, sowie zur sicheren Entfernung von Sommersprossen, Sonnenbrand, Röthe, gelben Flecken und allen Unreinheiten des Teints.

LOHSE's Lilienmilch-Seife,
die reinste und mildeste aller Toilette-seifen, erzeugt nach kurzem Gebrauche rosig [illegible] Haut.
Beim Ankauf meiner Fabrikate achte man stets auf die Firma.
GUSTAV LOHSE 45 Leipzigerstr. 46 **BERLIN.**
In allen guten Parfümerien, Drogerien etc. des In- und Auslandes käuflich. (207)

Lance Parfum **„RODO“**
Gesetzlich geschützt.

Lance parfum ... erfrischen
Lance parfum ... lindern Migräne
Lance parfum ... sind antiseptisch
Lance parfum ... wollen in keiner Haushaltung und auf keinem Toilettentisch fehlen.

Es ist in allen besseren Parfümerien, Parfümerien, Confiserien und den meisten Apotheken, oder direct bei dem General-Depôt:
Ad. Pertsch, Frankfurt a. M.
Schäfergasse 41 (240)

Digitized by Google

HOFFMANN'S Speisen-Mehl.

·Schutzmarke· unübertroffenes Fabrikat aus feinstem Reis

(161)

LEIBNIZ-CAKES

GAEDKE's CACAO

nach eigenem patentirten Verfahren hergestellt ist nachweislich als

der bekömmlichste von allen

und daher

von ärztlichen Autoritäten besonders empfohlen.

Garantie für Echtheit nur in Originalpackungen:

3 Kronen 2 Kronen 1 Krone Haushalt
Mk. 2.80, Mk. 2.40, Mk. 2.—, Mk. 1.60
per ½ Kilo-Packung. (122)

Ueberall käuflich.

Fabrikant: P. W. GAEDKE, Hamburg.

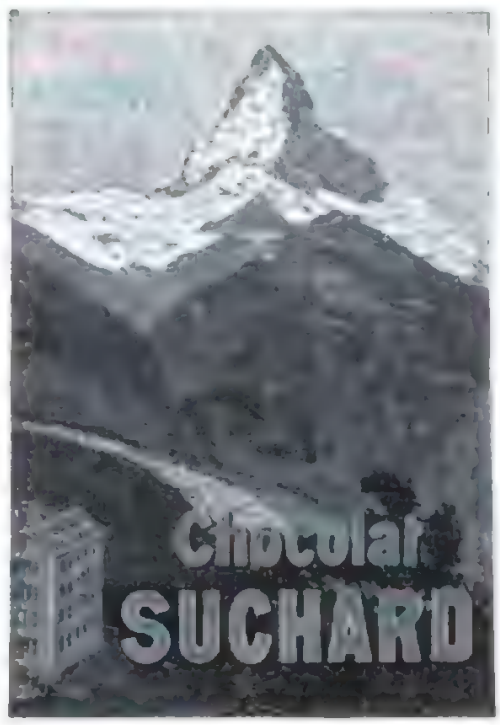

(94)

Monopol-Backpulver

à 10 ₰ per Päckchen ist das einzige unbegrenzt haltbare Backpulver. Es besitzt eine unfehlbar treffende Triebkraft, ersetzt bei allem Gebäck Hefen, gibt feinste Kuchen u. Klöse.

Monopol-Puddingpulver

à 10, 15 u. 20 ₰ per Päckchen; gibt ohne Ei feinste, wohlschmeckende, nahrhafte, dabei billige Puddings. 7 Geschmacksorten. Einzige Goldene Medaille, Kinder-Ernährungsausstellung München 1897. Nur echt mit dem Namen „Bosepol" auf jedem Päckchen. Rezepte gratis in den durch Plakate kenntlichen Niederlagen oder durch H. Stoch, Würzburg 3, welcher gleichzeitig die nächste Verkaufsstelle mittheilt.

Berger's „Ideal"-Speisechocolade

Robert Berger, Pössneck i. Th.

(Carton à 8 Täfelchen 50 Pfg.)

CHOCOLAT MENIER

Die Grösste Fabrik der Welt.
TÄGLICHER VERKAUF 50,000 Kilos.

Zu haben in allen Spezerei-
DELIKATESSEN-HANDLUNGEN UND Conditoreien.

(103)

Schepeler's Thee

	pr. ½ Kilo	Bei einer Lieferung von 10 Pfd. à ½ Kilo mit Vergütung 1 Dose	5 Dosen
Haushaltungs-Thee	2.50	12.75	13 —
Familien-Thee	3 —	15.25	15.50
Frühstücks-Thee	3.50	17.75	18 —
Gesellschafts-Thee	4 —	20 —	20 —
Club-Thee	4.50	22.50	22.50
Nectar-Thee	5 —	25 —	25 —
Five o'clock-tea	5.50	27.50	27.50
Non plus ultra	6.50	32.50	32.50
Karawanen-Thee	7 —	35 —	35 —
Kien-Long	10 —	60 —	60 —

GEORG SCHEPELER, THEE-IMPORT, FRANKFURT A. M.
ROSSMARKT 9 u. KL. HIRSCHGRABEN 2.

(120)

Angebot für Theetrinker.

Saison 1897/98.

Bouchong Nr. 5 p. ½ ko 2 ℳ kräftig und gut
Bouchong Nr. 4 p. ½ „ 3 ℳ fein und mild
Bouchong Nr. 3 p. ½ „ 4 ℳ für Feinschmecker.

Melange Nr. 4 p. ½ ko 2 ℳ mehr kräftig und gut
Melange Nr. 3 p. ½ „ 3 ℳ fein und kräftig
Melange Nr. 2 p. ½ „ 4 ℳ kräftigen, feinen Aroma.

Liebhaber einer guten Tasse Thee werden in diesen Sorten gewiss Befriedigung finden.

Höhere Preislagen in der grössten Auswahl.

Versand nach auswärts unter Nachnahme in gewissenhafter Ausführung; bei Abnahme nicht unter 1 ko. incl. Blechdose franko.

Hermann Schirmer Nachf.
Thee-Importhaus (170)
Grimmaische Str. 32. **Leipzig.** Musterzimmer.

SECT

MATHEUS MÜLLER
gegr. 1838.
ELTVILLE a/Rh.

Zahlreiche Auszeichnungen.

Hoflieferant Sr. Maj. d. Kaisers u. Königs, Ihr. Maj. d. Königs v. Bayern, Sachsen u. Württemberg, Ihr. Kgl. Hoh. d. Grossherz. v. Baden u. Herzogs Carl Theodor v. Bayern.

Conserven mit Kochvorrichtung

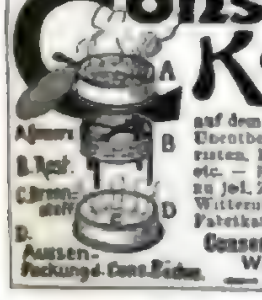

Hervorragende Neuheit

auf dem Gebiete der Conserv.-Industrie. Unentbehrlich für Militairs, Jäger, Touristen, Radfahrer, Segler, Jagdgesellen etc. — Erwärmung des Doseninhalts zu jed. Zeit, an jed. Orte u. unter jeder Witterungsverhältn. in wenigen Minut. Fabrikate in allen Preislagen empfiehlt

Conserv-Fabr. Albert Rehse Sohn,
Wulfel vor Hannover.
— Patente in 10 Staaten. —

Blutarmen und Bleichsüchtigen

empfehlen die Aerzte neuerdings auf das Wärmste das von den Höchster Farbwerken, Höchst a. M. aus **reiner frischer Kuhmilch** hergestellte Eiweisspräparat:

Nährpräparat allerersten Ranges!

Nutrose

Ausgezeichnet durch Billigkeit!

Nutrose — geruchlos und fast ohne Geschmack — leistet nach dem Urtheile der Herren Aerzte infolge seiner intensiven **Nährkraft** und leichten Verdaulichkeit besonders bei der **Ernährung schwächlicher Kinder, Wöchnerinnen, Brust-** und **Magenkranker, Nervösen, Reconvaleszenten etc.** ganz vorzügliche Dienste. (141)

Gewichtszunahme, Besserung des Allgemeinbefindens, Hebung der Körperkräfte — das sind die Symptome, die beim Gebrauch von Nutrose rasch und regelmässig eintreten.

In Schachteln à 100 gr. — ausreichend für etwa 15 Mahlzeiten — durch alle Apotheken sowie Droguenhandlungen u. s. w. zu beziehen.

Digitized by Google

Die 1898er Modelle der Columbia-, Hartford- und Vedette-Fahrräder stehen unerreicht da.

COLUMBIA

— ohne oder mit Kette — ist das Fahrrad Aller, welche das Beste haben wollen, was bis jetzt auf den Markt gebracht wird und besonders dem kettenlosen Columbia-Rad gehört die Zukunft.

HARTFORD

ist ein billigeres Rad und dennoch von einer ganz vorzüglichen Qualität; es ist nach dem Columbia-Rad das Beste.

VEDETTE

ist ein durchaus brauchbares Rad und ermöglicht sein ausserordentlich billiger Preis Vielen dessen Anschaffung.

So bieten die verschiedenen Modelle der Columbia-, Hartford- und Vedette-Fahrräder jedem Interessenten eine reiche Auswahl und ermöglichen es ihm, das für ihn Passende zu finden.

Pracht-Kataloge franco durch unsere Agenten.

MARKT & CO. LTD., HAMBURG, LONDON, PARIS.

Pope Mfg. Co., Hartford Conn. U. S. A.

Solvente Vertreter überall gesucht.

LUXARDO's

MARASCHINO di ZARA

weltberühmter Liqueur

überall zu haben.

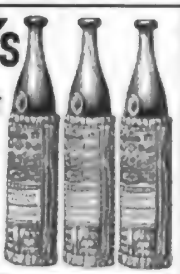

Flick's Cacao

ist der Feinste!

Ein Versuch überzeugt.

Käuflich in allen besseren Geschäften.

— Proben gratis —

Erven Caspar Flick

Amsterdam-Köln.

Gegründet 1765.

CHOCOLADE

Lobeck & Co

DRESDEN

CACAO

Sect-Kellerei

Grünberg i/Schl.

GREMPLER & Co

Gegründet 1826

Prämiirt:

Paris 1855, London 1862

Wien, München etc.

Tip Top

Feinster deutscher Sect

Gesetzlich geschützt.

Sprengel's Union

UNION

ist der feinste Butter-Cakes

Cakes Fabrik

B. Sprengel & Co.

HANNOVER

COGNAC

MACHOIR

Liebe's Sagradawein,

Auszug von entbitterter Chinarinde mit Sagradawein, auf 10 ccm 3,34 g; regelt die Verdauung, ohne Beschwerden oder Nachtheile und wird seiner Milde halber von den Herren Aerzten stark wirkenden Präparaten vielfach vorgezogen. Lager in 1/1, 1/2, 1/4 Fläschchen in den Apotheken.

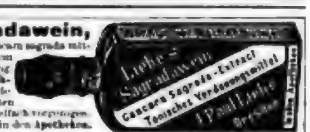

J. Paul Liebe, Dresden und Tetschen a. E.

IN DEN APOTHEKEN.

GEGEN HUSTEN

ESCHARDO'S

Isländisch Moos Pasta

75 prgc.

UND HEISERKEIT

FABRIK: FRANKFURT A. M.

Effectvolle

Plakate

und

Reklamekarten

für alle Branchen

Ueberall zu haben:

Zahnpasta

ohne Seife.

AGATOL

Bapler & Co.

Wien

Vertrauliche Auskünfte

über Vermögens-, Familien-, Geschäfts- und Privat-Verhältnisse auf alle Theile der Erde ertheilt sehr gewissenhaft

Bezrich & Greve, Halle a. S.

Internationales Auskunft-Bureau

Fernsprecher 625

liefert die

Kunstanstalt

Grimme & Hempel A.-G.

Leipzig.

Digitized by Google

Illustrirte Zeitung

Nr. 2845. 110. Bd. * Leipzig Berlin * 6. Januar 1898.

Photogravüre-Verlag von Franz Hanfstängl in München. Holzschnitt von J. J. Weber in Leipzig.

Frauenkopf. Nach einem Gemälde von Georg Papperitz.

Digitized by Google

Der Reichskriegshafen und die kaiserl. Werft in Kiel.

(Hierzu die Beilage.)

Nur wenige Touristen, die zum ersten mal unsere Reichsmarinestadt an der landschaftlich so reich geschmückten Ostseeförde besuchen, setzen ihren Fuß weiter, ohne zuvor neben einem der auf dem kieler Kriegshafen ankernden Panzerschiffe auch das Etablissement besichtigt zu haben, auf dem ein Theil der stählernen Kolosse in jahrelanger Arbeit Hunderter von fleißigen Menschenhänden entstanden ist. Freilich gestattet es die Pflicht der Wahrung technischer Geheimnisse nicht, daß dem unberufenen Auge ein zu tiefer Blick in den Betrieb der Werkstätten und Lagerräume bewilligt werde, und manches Thor bleibt dem Fremden unerbittlich verschlossen. Aber was er unter Führung des ihm am Eingangsportal beigegebenen Beamten sieht und hört, reicht immerhin aus, ihm einen Begriff von dem gewaltigen Umfang der Anlagen unserer bedeutendsten Reichswerft zu geben, die noch heute zu den am besten eingerichteten industriellen Etablissements ihrer Art in ganz Europa gehört.

Vom strategischen Gesichtspunkt aus aber ist es nicht bloß die Vollkommenheit aller Einrichtungen, der die kaiserl. Werft zu Kiel ihre außergewöhnliche Werthschätzung verdankt; eins der wichtigsten Momente, das die Anstalt auszeichnet, ist vielmehr ihre geschützte Lage, die es zu Kriegszeiten ermöglicht, die invalid gewordenen Schiffe in voller Ruhe auszubessern und in Reserve liegende Fahrzeuge auszurüsten, mag auch der Kampf vor der Förde noch so heftig wüthen. Denn tief im Innern der am Ausgang durch mächtige Forts geschützten Bucht, am östlichen Ufer derselben der Stadt Kiel gegenüber gelegen, ist das Etablissement von See her weder für das Auge noch für die Geschosse des Feindes erreichbar und steht anderseits mit den Verkehrsmitteln des Landes in directer, ungestörter Verbindung, solange dasselbe durch die deutschen Armeecorps vom Feinde rein gehalten wird. Erheblich gewachsen aber ist diese strategische Bedeutung der kieler Marinewerft noch seit der Eröffnung des Kaiser-Wilhelm-Kanals, sofern sie nunmehr auch den auf der bloßen Elbe operirenden Kriegsschiffen die Möglichkeit bietet, in ihren Docks Reparaturen auszuführen oder an ihren Kais Munition und andere Materialien aufzufüllen.

Um das der Stadt Kiel gegenüberliegende Ufer für die Aufnahme der Werftanlagen tauglich zu machen, hat es umfänglicher Erdbewegungen und Planirungsarbeiten bedurft; bedeutende Verschüttungen waren am Strande erforderlich, und um das Gut für dieselben zu gewinnen, hielt man sich an die das ganze östliche Hafenufer begleitenden Hügel. Manches Kubikmeter Erde ist da abgetragen worden; aber dennoch erhebt sich noch heute jenseit der Landstraße, die, die Ortschaften Gaarden und Ellerbek verbindend, sich längs der das ganze Werftterrain nach der Landseite absperrenden endlosen Mauer hinzieht, ein steil abgeböschter Höhenzug, von dem aus man das ebenso interessante wie landschaftlich herrliche Bild überschaut, das der Künstler uns heute vor Augen führt. Zur Linken den Fernblick abschließend, breitet sich am westlichen Ufer des Hafens die infolge ihrer Erhebung zum Vorort der Marine in den letzten Jahrzehnten rapid angewachsene Stadt Kiel, mitten in die Häusermassen hineingebettet die St. Nikolaikirche, das älteste und imposanteste Gotteshaus der im ganzen thurmarmen Stadt. Links davon ragen nahe beieinander die Thürme von St. Jakobi und der neuen katholischen Kirche hervor; rechts auf der Höhe erhebt sich die im gothischen Stil erbaute hübsche Garnisonkirche. Hart am Ufer sehen wir das architektonisch reizlose königliche Schloß, auf den Fundamenten der alten Wasserburg des schauenburger Grafen Adolf IV., des Siegers von Bornhöved, des Begründers der Stadt „tom Kil", erbaut und heute dem Prinz-Admiral Heinrich zur Wohnung dienend, dessen Flagge luftig von der Zinne des Schleithurmes herübergrüßt. Am königlichen Schloß hebt der weitberühmte Promenadenweg durch die Strandvollegiatur von Düsternbrook an, um, an dem imposanten Gebäude der Marineakademie vorüberführend, am Ufervorsprung von Bellevue zu endigen. Dahinter breitet sich plötzlich die Förde zum weiten Becken, um sich bei der Seeseßlung Friedrichsort noch einmal zu schmaler Durchfahrt zu verengen und dann in die offene See zu münden.

Von dort ist die Herbstübungsflotte vor kurzem eingelaufen, deren Schiffe, zum Theil noch unter Dampf liegend, eine lange Kette vom innersten Theil des Kriegshafens bis in die Wiker Bucht hinaus bilden. Am entferntesten liegen, im zweiten Treffen, die hochgetakelten Cadetten- und Schiffsjungen-Schulschiffe, vor ihnen, am gedrungenen Rumpfe kenntlich, die Panzerschiffe 4. Klasse vom Siegfried-Typ. Deutlicher ist schon mit seinen zwei Schloten zwischen den beiden Gefechtsmasten und dem kurzen Signalmast achtern der langgestreckte Rumpf des „König Wilhelm" kenntlich, gegen den sich die scheidig gebaute Kaiseriacht Hohenzollern hell abhebt. Diesseit derselben liegen zunächst drei mächtige Panzer der Brandenburg-Klasse, während zwei Schiffe vom alten Sachsen-Typ den Schluß der bis hart an die Grenze des kieler Handelshafens hinanreichenden Kette bilden. Ein Theil der Geschwaderschiffe aber hat bereits die Werft aufgesucht, deren Areal, 61 Hektar groß, davon 30 000 Quadratmtr. mit Gebäuden bedeckt, diesseit des Hafens zu unsern Füßen sich ausdehnt.

Vom Hafen aus führt zwischen dem Kohlenhof, an dessen Bollwerk wir den 100 Tonnen hebenden, sich durch die eigene Maschinenkraft bewegenden Riesenschwimmkran liegen sehen, und den Geschütz- und Artillerie-Inventarschuppen hindurch eine 100 Mtr. breite, zur Nachzeit von einer Sperrkette überspannte Einfahrt in das Ausrüstungsbassin, an dessen jenseitigem Kai, ganz rechts in der Ecke des Bildes, wir das Flaggschiff der ersten Division Kurfürst Friedrich Wilhelm bemerken, kenntlich an der schwarzgekreuzten Topflagge des Admirals. Das Bassin ist rings umgeben von sogen. Schiffskammern, länglichen Schuppen, in denen die Ausrüstungen für jedes der Ostseestation angehörige Schiff bereit liegen. Am diesseitigen Ufer des 10 Mtr. tiefen Bassins, dort, wo wir die beiden Schornsteine und Masten des Aviso Blitz hervorragen sehen, liegt die Kettenprobirstation, ausgerüstet mit einer Wasserdruck-Kettenprobirmaschine von 200 Tonnen und einer Zerreißmaschine von 250 Tonnen Zugkraft. An demselben Ufer, aber in der entgegengesetzten Ecke ragt der kleinere Schwimmkran von 40 Tonnen Tragfähigkeit über die Dächer der Schiffskammern hervor, und diesseit des Krans sehen wir am Kai den überdachten Rumpf der Hulk Niobe, des alten wohlverdienten, heute in eine schwimmende Kaserne umgewandelten Cadettenschulschiffs.

Die Dimensionen des Bassins erfordern die größte Vorsicht in der Bewegung der schweren Panzerschiffe, zumal wenn ein solches „auf dem Teller" wenden muß, um vom Ausrüstungsbassin in das gleich tiefe innere Baubassin zu gelangen, an dessen diesseitigem Ufer neben einem kleinen Inventarschuppen die großen Gebäude der Segelmacherwerkstatt, des Masten- und des Bootschuppens errichtet sind, während vom jenseitigen der tosende Lärm aus den glasgedeckten Hauptwerkstätten, der Kesselschmiede, Gießerei und Maschinenwerkstatt herüberschallt. An jene den mit der Werft verbundenen Torpedobootshafen dem Blick entziehenden Hauptgebäude schließen sich, am Ufer des Kriegshafens gelegen, die Panzerplatten-Werkstätten und die Schiffsschmiede an, über deren Dächer wir die Baugerüste der Hellinge noch eben hervorragen sehen. Solcher Schiffbauplätze hat die kaiserl. Werft drei; sie liegen parallel dicht nebeneinander und haben eine Länge von 120 Mtr. Die für den Bau des ersten Panzerkreuzers erster Klasse Fürst Bismarck benutzte Helling mußte daher landaufwärts beträchtlich verlängert werden.

Vom Baubassin aus fahren die reparaturbedürftigen Schiffe unmittelbar in eins der vier nebeneinanderliegenden Trockendocks, die nach Aufnahme des Fahrzeugs und Abschließung vom Bassin mittels Verschlußpontons von der ganz vorn auf dem Bilde liegenden, von hoher Esse überragten Pumpstation aus leer gepumpt werden, sodaß der Schiffsboden bis zum Kiel frei liegt. Die bisher vorhandenen vier Trockendocks schwanken in der Sohlenlänge zwischen 100 und 120 Mtr., in der Breite zwischen 19 und 22 Mtr.; einem Schiffe, wie Fürst Bismarck, würde es mithin unmöglich sein, in Kiel zu docken. Aus diesem Grund war die Bewilligung des neuen großen Docks erforderlich, dessen Bau nunmehr in Angriff genommen ist. Um den Bauplatz zu erreichen, ist es erforderlich, sich von der Pumpstation aus zwischen den links gelegenen Materialschuppen hindurch, aus deren Mitte der Wachtthurm der Werftfeuerwehr hervorragt, zu dem an der Marineflagge kenntlichen Haupt-Verwaltungsgebäude zu begeben und durch das Tag und Nacht von berliner Schutzmannschaften bewachte Portal das übrigens in seiner ganzen Ausdehnung von einem Eisenbahngeleis überzogene Werftterrain zu verlassen. Hinter dem rechten Flügel des Verwaltungsgebäudes wird das 175 Mtr. lange und 30 Mtr. breite Dock erbaut, in das die Schiffe dann direct vom Kriegshafen einfahren. Die von dem Aussichtsthurm gekrönte Wilhelminenhöhe wird abgetragen, das Erdreich beim Bau verwendet; und wenn das alles beschafft ist, dann wird der einzige Mangel beseitigt sein, der der kaiserl. Werft zu Kiel in den letzten Jahren anhaftete. G. H.

Wochenschau.

Schließung der österreichischen Reichsrathssession. — Kaiser Franz Joseph richtete am 29. December ein Handschreiben an den Ministerpräsidenten Frhr. v. Gautsch, durch das die Schließung der Reichsrathssession verfügt wurde. Dasselbe wurde andertags durch das Amtsblatt veröffentlicht.

Die österreichische Provisoriumsverordnung. — Die „Wiener Ztg." veröffentlichte am 29. December eine kaiserl. Verordnung, betreffend die Forterhebung der Steuern und Abgaben sowie die Bestreitung des Staatsaufwandes vom 1. Januar bis Ende Juni 1898, und am 31. die Verordnungen, betreffend die Zucker- und das Regierungsprovisorium für das Jahr 1898. Dieselben bestimmen auch, daß die getroffenen Anordnungen vorbehaltlich einer anderweitigen Regelung ihre Geltung verlieren, sobald während der Dauer des Jahres 1898 Vereinbarungen zwischen den im Reichsrath vertretenen Königreichen und Ländern und den Ländern der ungarischen Krone über das Zoll- und Handelsbündniß sowie betreffs der Oesterreich-ungarischen Bank in Wirksamkeit treten, gegleich auch für den Fall, daß hinsichtlich dieser Angelegenheiten in den Ländern der ungarischen Krone der gegenwärtige Zustand oder die Rechtscontinuität nicht unverändert erhalten wird.

Die österreichischen Einzellandtage. — Der niederösterreichische Landtag wurde am 28. December mit einem begeistert aufgenommenen Hoch auf Kaiser Franz Joseph eröffnet. Es wurden Interpellationen eingebracht wegen des Verhaltens der Polizei bei den jüngsten durch Studenten verursachten Demonstrationen sowie wegen der Aufführung des Theaterstücks „Die Bürgermeisterwahl" von dem Director des Hofburgtheaters Dr. Burckhard, das eine abfällige Kritik der Beamten enthielte. Ferner lag ein Dringlichkeitsantrag des Abgeordneten Kollata vor, der die gesetzliche Feststellung der deutschen Sprache als Unterrichtssprache in den Volks- und Bürgerschulen angesichts der czechischen Agitation fordert, und der in der darauffolgenden Sitzung auch zur Annahme gelangte. Ferner bestätigte der Landtag die Dringlichkeit des Antrags Roske's auf Andertheilung des Landtagswahlrechts nach den für den Reichsrath geltenden Wahlbestimmungen, der dem Landesausschuß überwiesen wurde. Eine längere Debatte entspann sich in der Sitzung am 30. darüber, ob der Antrag des Abgeordneten Hofer, nach dem der Landtag die Sprachenverordnungen für gesetzwidrig erklärt und die Regierung aufgefordert wird, dieselben unverzüglich aufzuheben, zur Berathung zugelassen werden solle oder nicht. Der Landmarschall Graf v. Abensberg-Traun gab schließlich die Berathung zu, worauf der Antrag einem Ausschuß überwiesen wurde. — Im Landtag Görz-Gradiska erschienen nur die italienischen Abgeordneten, während die Slowenen fernblieben, was der Landeshauptmann Graf Cavorini bedauerte. Eine Sitzung wurde am 29. December wegen Beschlußunfähigkeit nicht abgehalten. — Im galizischen Landtag brachte der Landmarschall Graf Stanislaus Badeni den Wunsch auf Wiederherstellung verfassungsmäßiger Staatszustände aus und trat für die Selbstverwaltung der Länder ein. Statthalter Prinz Eustachius Sanguszko führte aus, der Tact und die Objectivität in den Verhandlungen des Landtags werden nicht nur zur Erhaltung des Friedens und der Eintracht zwischen beiden Nationen beitragen, sondern auch auf die Verhältnisse der gesammten österreichischen Bruderstämme heilsam einwirken. Die Verwaltung Galiziens stehe auf dem Standpunkt des Staatsinteresses. Beide Redner schlossen mit begeistert aufgenommenen Huldigungen für den Kaiser. Der Landtag nahm hierauf die Dringlichkeit des Antrages Janowski auf Urlaub einer Adresse an die Krone an.

Das österreichisch-ungarische Provisorium in Ungarn. — Im ungarischen Abgeordnetenhause bemerkte am 29. December Graf Apponyi, daß er eine Regelung der wirthschaftlichen Beziehungen zu Oesterreich, falls bis 1. Januar kein Ausgleich zu Stande komme, nur auf der Grundlage eines gesonderten Zollgebiets befürworte. Mehrere Abgeordnete der äußersten Linke verlangten die Abhaltung einer geheimen Sitzung, in der der Ministerpräsident erklären möge, ob er dem Standpunkt Apponyi's beitrete oder nicht. In dieser führte der Ministerpräsident aus, er habe obgenein die Absicht gehabt, das Wort zu ergreifen, und sehe keinen Grund zu einer geheimen Sitzung, die daraufhin wieder als eine öffentliche erklärt wurde. v. Banffy legte dann, daß, als er kürzlich von einer Zusammenkunft der Beidkaiserin Oesterreichs zu Ungarn gesprochen habe, er dies nicht in staatsrechtlicher Beziehung gemeint habe. Dieser Ausdruck habe den Sinn gehabt, daß der gegenwärtige Zustand auch künftig aufrecht erhalten, nicht aber daß ein neueres engeres Verhältniß geschaffen werden soll. Während der Rede Apponyi's sei er nicht zugegen gewesen, er könne jedoch die Frage jetzt nicht so scharf stellen, wie es die äußerste Linke thue, doch heute er keinen Zweifel daran, daß derselbe heute nichts anderes habe sagen können, als was er in seiner letzten Rede vorgebracht habe. Er, v. Banffy, habe sich den damaligen Standpunkt Apponyi's zu eigen gemacht, welche Ansicht er auch heute noch hege. Er habe bereits neulich im Ausschuß gesagt, daß eine gesonderte Einrichtung, selbst wenn sie unbedingt nöthig wäre, sich wegen der Kürze der Zeit nicht dürfte durchführen lassen. Es liege in dem Wunsche Ungarns, bis zum 1. Mai das Zollbündniß zu Stande zu bringen; wenn dies aber nicht gelinge, werde die Regierung, je nachdem es das Interesse des Landes erfordere, einen Handelsvertrag und ein gesondertes Zollgebiet zu Stande bringen. Die Regierung werde in dem Bewußtsein ihrer Verantwortlichkeit die Interessen des Landes vertreten. Die Debatte über das Provisorium wurde am 30. fortgesetzt, sie konnte aber nicht zu Ende geführt werden, da noch mehrere oppositionelle Redner vorgemerkt blieben, worauf sich das Haus bis zum 3. Januar vertagte, an welchem Tage die Berathung über das Provisorium fortgesetzt werden sollte. Besondere Verordnungen für Ungarn wurden wie in Oesterreich nicht erlassen.

Vertrag zwischen Rußland und Korea. — Einer der letzten Dampfer, die aus China in Nordamerika eintrafen, brachte den Text des Vertrages mit, den Rußland mit Korea abgeschlossen hat. Das Schriftstück ist vom 8. October v. J. datirt und vom russischen Gesandten in Peking und dem koreanischen Minister des Auswärtigen unterzeichnet worden. Aus demselben sei folgendes hervorgehoben: Auf Befehl des Kaisers von Korea habe der russische Gesandte seine Regierung ersucht, einen Beamten zu entsenden, um die Finanzangelegenheiten Koreas zu führen und die Bilanz des Zolldepartements zu übernehmen. Rußland habe darauf Herr Alexiew abgesandt, um als Rath des koreanischen Finanzdepartements und Superintendent des Zollwesens zu fungiren. Dieser finanzielle Rath soll die Besteuerung sowie die Staatsausnahmen und Ausgaben unter sich haben und das Budget vorlegen. Die betreffenden Minister sollen ihre Zustimmung geben, und der Finanzrath soll nicht handeln, ohne sie zu befragen. Der Finanzrath soll die Staatsausgaben in der strengsten und vorsichtigsten Weise leiten und der koreanischen Regierung über die eingegangenen und verausgabten Gelder Rechenschaft geben. Die verschiedenen Departements und deren Beamten sollen die Finanzangelegenheiten nach den Anweisungen des Finanzrathes führen und ihm beiden. Der Finanzrath seinerseits soll eine passende Persönlichkeit zum Zolldirector an Stelle des jetzigen ernennen. Dieser Zolldirector hat dem Finanzrath seine Rechnungen vorzulegen. Die Zeitdauer dieses Abkommens ist ungegrenzt. Es können aber jederzeit künftig zur Ansen oder Koreaner zum Finanzrath ernannt werden. Infolge dieses Vertrages wurde Hr. Alexiew jetzt Nachfolger des Hr. Leavy Brown als Finanzrath und Chef des Zollwesens, und hierdurch ist der Einfluß Englands und Japans auf Korea durch Rußland zurückgedrängt worden.

Aus Cuba. — Auf Cuba hat man in der vergangenen Woche mit der Einführung der angekündigten Reformen begonnen, was auf der ganzen Insel einen tiefen Eindruck machte. Es wurde ein Colonialministerium ernannt, das folgendermaßen zusammengesetzt ist: Gloria, Präsidium, Govin Jnneres, Montero Finanzen, Lopez Unterricht, Fernandez Castro Verkehrswesen und Andiard Handel. Die Minister leisteten am 1. Januar den Eid. — Wie aus Manzanillo unterm 28. gemeldet wurde, sind spanische Verstärkungen nach dem von den Aufständischen bedrohten Santa Cruz abgegangen. In den Straßenbahnern Manzanillos lagen am Neujahr 3000 spanische Soldaten. Im ganzen hat Spanien seit Beginn des Aufstandes 185 000 Mann nach Cuba entsandt und etwa 2 Mill. Peseten zur Niederwerfung desselben verwendet.

Besetzung Kassalas durch die Anglo-Aegypter. — Das zwischen Italien und Großbritannien bezüglich Kassalas getroffene Abkommen ist nunmehr zur Thatsache geworden. Am Mittag des 25. December wurde Kassala von dem italienischen Major San Miniatelli den anglo-ägyptischen Oberst Parsons übergeben, der mit 25 Offizieren und 825 Mann anglo-ägyptischer Truppen dort seinen Einzug hielt. San Miniatelli begibt sich mit den italienischen Offizieren und Truppen zunächst nach Adorat und von da nach Keren. 450 Mann dieser in italienischen Diensten gestandener regulärer Afaritruppen und 150 Irregulare treten in den anglo-ägyptischen Dienst über, was voraussehen war, da diese größtentheils aus der Gegend zwischen Agordat und dem Gasch stammen, den Kriegsberuf als Erwerbszweig betrachten und von den Engländern sicherlich nicht geringer bezahlt werden. Ersatz der Ausgaben für die 3½jährige Besetzung Kassalas wird der italienischen Regierung nicht gewährt, dagegen erhält sie den Werth der in Kassala vorgefundenen Vorräthe an Lebensmitteln, Waffen und Kriegsmaterial ersetzt.

Die Lage auf Kreta. — Infolge der neuerlichen Verfolgungen der Christen auf Kreta war die christliche Bevölkerung Kretas sehr erregt. Die Admirale rechneten mit der Möglichkeit eines Angriffs der Aufständischen gegen die Türken, weshalb innerhalb des Cordons die Vorposten verstärkt und die Schiffe in Bereitschaft gestellt wurden. Eine aus fünf Deputirten bestehende Abordnung überreichte den Admiralen eine für die Volksmasse in Konfusionssprache bestimmte schriftliche Erklärung, in der ausgeführt wurde, daß sie dem künftigen Generalgouverneur nur dann ihre Unterstützung angedeihen lassen könnten, wenn alle türkischen Truppen Kreta verlassen, da im entgegengesetzten Falle für die Sicherheit der in das Innere des Landes zurückkehrenden Türken keine Bürgschaft übernommen werden könne. Es genüge indeß, daß die Zurückziehung der türkischen Truppen vorläufig nur im Princip ausgesprochen werde und deren Abzug sodann allmählich erfolge.

Colonial-Angelegenheiten.

Die Eröffnung der deutsch-südwestafrikanischen Eisenbahn. — Die feierliche Eröffnung der ersten 10 Kilomtr. langen Theilstrecke Swakopmund-Nordost der deutsch-südwestafrikanischen Eisenbahn hat am 20. November v. J. stattgefunden. Zu der Feier waren der stellvertretende Landeshauptmann v. Lindequist aus Windhuk und der englische Magistratsbeamte aus Walfischbay, Gladerin, erschienen. An der Probefahrt nahmen etwa 150 Personen theil. Die festlich geschmückte Locomotive führte drei und sechs offenen Wagen beherzenden Zug in 30 Minuten nach Nordost. Hier waren Ehrenpforten errichtet, und Blumenschmuck sowie deutsche Fahnen zierten die Stationsgebäude. Lieutenant Schultze, der Betriebsleiter und Mitbauer der Eisenbahn, Übergab, den Behörden und Privaten für die rege Unterstützung Dank aussprechend, dem stellvertretenden Landeshauptmann die erste Theilstrecke der Bahn, die dieser darauf für eröffnet erklärte. An diese officielle Feier schloß sich ein kurzes Festmahl. Im übrigen sind die vom Premierlieutenant Keller geleiteten Tracirungsarbeiten 60 Kilomtr. weit vorgeschritten, und täglich werden nunmehr 800 Mtr. Gleise gelegt, sodaß in wenigen Monaten bereits die Bahn in einer dem Verkehr wirklich nutzbringenden Länge eröffnet werden kann. Der Betrieb auf der ersten Strecke nach Nordost geschieht vorläufig noch mit Maulesein, doch ist alle Aussicht vorhanden, daß dieses auf die Dauer völlig verfehlende Hülfsmittel durch Locomotiven ersetzt wird.

Die britische Ugandabahn. — Von der britischen Ugandabahn (Britisch-Ostafrika) wurden am 1. October v. J. die ersten 100 engl. Meilen vollendet und im November dem Betrieb übergeben. Dem Plane nach wird die Bahn von dem Hafenorte Mombas bis zum Victoria-Nyanza führen und wasserschmutz an der Nordostseite enden. Die gesammte Eisenbahnlinie, die eine Spurweite von 1,₀₀ Mtr. hat, soll eine Länge von 1037 Kilomtr. erhalten, und die Kosten wurden auf etwa 45 Mill. ℳ veranschlagt. Dieselbe streift an der Küste einen schmalen Streifen angebauten Landes, der bereits nach 30 engl. Meilen in die Tarrawüste übergeht, die sich bis zum Njawasee erstreckt. Von hier durchschreitet die Bahn das Land Ukambani, das weniger trocken ist und sich allmählich bis zu 1500 Mtr. erhebt. Dann tritt die Bahn in die große und reiche Ebene Kisi und schließlich in die holzreichen Gehänge des Uasdschu. Man hofft dieses Gebiet dank seiner reichen Hülfsmittel rasch zu einer Blüte heben zu können, wie auch die Eisenbahn einen moralischen Einfluß ausüben soll sowol für die Lahmlegung des Sklavenhandels als für die Unterwerfung der kriegerischen Stämme und für die Besiegung der von diesen bedrückten Volksstämme. Endlich will man dem deutschen Handel im Innern Ostafrikas Concurrenz machen.

Mannigfaltigkeiten.

Hofnachrichten.

Kaiser Wilhelm begab sich am 1. Januar von Potsdam nach Berlin, wohnte dem Gottesdienst in der Schloßkapelle bei und hielt die alljährlich stattfindende Defiliercour im Weißen Saal des königlichen Schlosses sowie weitere Neujahrsempfänge ab. Die Kaiserin konnte sich daran nicht betheiligen, da sie von ihrem letzten Unwohlsein noch immer nicht ganz hergestellt ist.

Prinz Georg von Sachsen begab sich am 31. December nach Berlin, um dem Kaiser die Glückwünsche des sächsischen Armeecorps am Neujahrstage zu überbringen.

Ueber die neuerliche Erkrankung des Großherzogs von Baden wurde aus Karlsruhe berichtet, daß sich in der Weihnachtswoche ein Katarrh der oberen Luftwege unter mäßigen Fiebererscheinungen weiter ausgebreitet hatte, sodaß der Großherzog das Bett hüten mußte. Außer und katarrhalische Erscheinungen waren bereits am 26. December so weit zurückgegangen, daß der Kranke einige Stunden außerhalb des Bettes zubringen konnte. Nach den letzten Berichten schritt die Genesung des Großherzogs in erfreulicher Weise fort.

Der Gesundheitszustand der Kronprinzessin von Schweden und Norwegen hat sich wieder ungünstig gestaltet. Sie leidet an häufigen Ohnmachtsanfällen, der Husten tritt stärker auf, die Kräfte nehmen ab. Infolge ärztlichen Rathes wird sich die Kronprinzessin daher wieder nach Italien begeben, um dort den Winter zu verbringen.

Die Kaiserin von Oesterreich reiste am 29. December von Paris nach Marseille, wo ihre Yacht Miramare eingetroffen war. Am 29. schiffte sie sich an Bord derselben ein. — **Die Kronprinzessin-Witwe Erzherzogin Stephanie** war von ihrem Fußleiden so weit wiederhergestellt, daß sie am 27. abends sich mit ihrer Tochter von München nach Wien begeben konnte.

Erzherzog Franz Ferdinand von Oesterreich-Este traf am 30. December in Meran ein.

Prinz Georg Wilhelm von Cumberland reiste am 28. December abends von Gmunden nach Cannes ab, seine jüngere Geschwister folgten ihm am 29. dahin nach. Der Herzog und die Herzogin von Cumberland begaben sich am 3. Januar mit ihrer ältesten Tochter von Gmunden nach Wien.

Prinzessin Maria von Rumänien, die Gemahlin des Erbprinzen Prinzen Ferdinand, traf am 27. December aus Nauru in Darmstadt zum Besuch des Hofes ein und reiste am 2. Januar von da nach Nizza, wo sie mit ihrem Gemahl zusammentraf.

Festkalender.

Aus Anlaß der am 23. April d. J. stattfindenden Feier des 70. Geburtstags und des hierbei mit zu begehenden 25jährigen Regierungsjubiläums König Albert's von Sachsen haben Rath und Stadtverordnete von Dresden einmüthig beschlossen, das Gedächtniß des Königs für ewige Zeiten durch Errichtung einer gemeinnützigen Stiftung, die den Namen König-Albert-Jubiläumsstiftung führen soll, zu erhalten. Diese Stiftung hat den Zweck, öffentliche Parkanlagen und Spielplätze einzurichten und zu erhalten und damit zur Kräftigung der Gesundheit der dresdener Bevölkerung, namentlich der Jugend, beizutragen. Sie wird mit einem Grundkapital von 2 Mill. ℳ errichtet. Hiervon werden 1 000 000 ℳ zum Ankauf eines Theils der Dresdener Heide zwischen der Radeberger Straße und der Bautzener Chaussee verwendet, die übrigen 400 000 ℳ sollen mit der Maßgabe verzinslich angelegt werden, daß die Zinsen zur Einrichtung und Unterhaltung zunächst der im Süden und Norden der Stadt geplanten öffentlichen Anlagen und Spielplätze sowie des angekauften Heidetheils verwendet werden. Auch in allen andern sächsischen Städten werden aus Anlaß des Königsjubiläums gemeinnützige Stiftungen errichtet.

Am 29. December feierte Geh. Rath Rudolf Virchow in Berlin sein 50jähriges Doctorjubiläum als Universitätslehrer und Leiter des „Archivs für pathologische Anatomie". Aus diesem Anlaß fand abends im Kaiserhof ein Bankett statt, bei dem Mitwirker aus ganz Deutschland sowie auch 13 japanische Mediciner und ein Arzt anwesend waren. Insgesammt betheiligten sich 380 Personen. Aus den Jubilar feiernden Trinksprüchen seien die der Professoren v. Bergmann, Waldeyer, Liebreich und des Rectors Schmaler hervorgehoben. Prof. Curschmann aus Leipzig überbrachte die Ehrenmitgliedschaft der Leipziger Medicinischen Gesellschaft.

Zur Feier des 100jährigen Geburtstags des berühmten Juristen Karl Georg v. Wächter veranstaltete die juristische Facultät der Leipziger Universität am 19. December einen Actus in der Universitätsaula, dem eine große Anzahl der Juristen Leipzigs beiwohnte. Die Gedenkrede hielt der Dekan der Facultät Prof. Dr. Höber, der den hohen Verdiensten Wächter's in jeder Weise gerecht wurde. Gesang der Pauliner eröffnete und schloß die Feier.

Vereinsnachrichten.

Der neugegründete Verband sächsischer Holzinteressenten, dem bereits 91 meist größere Firmen angehören, hielt am 18. December in Dresden seine erste Sitzung ab. Die Versammlung beschäftigte sich mit dem Vorgehen der Feuerversicherungsgesellschaften, die in den letzten Jahren die Prämien für die Holzindustrie in ganz unverhältnißmäßiger Weise steigerten; erörtert wurde die Gründung einer eigenen Versicherung. Auch erklärte sich der Verband gegen Staffeltarife im Holzhandel wegen Benachtheiligung des Kleinhandels.

Der Verein deutscher Eisenhüttenleute hielt am 22. December zu Düsseldorf seine Vorstandssitzung unter dem Vorsitz des Geh. Raths Lueg aus Oberhausen ab. Es wurde beschlossen, die Hauptversammlung am 27. Februar in Düsseldorf abzuhalten mit folgender Tagesordnung: zweckmäßigere Verwendung der Hochofengase zur Kraftergezung, Berichterstatter Lürmann aus Osnabrück; amerikanischer Wettbewerb, Berichterstatter Ingenieur Schröder aus Düsseldorf; Herstellung der Coaks und Accumulatoren, Referent Prof. Borchers aus Aachen.

Der Deutsche Verein für Knabenhandarbeit wird den nächsten Congreß vom 31. Mai bis 2. Juni in Karlsruhe abhalten. Neben einer Reihe innerer Fragen werden zur öffentlichen Verhandlung kommen: die Reorganisation des Vereins; die Knabenhandarbeit im Rahmen der pädagogischen Reformbestrebungen; die hygienische Bedeutung der Knabenhandarbeit; die Beziehungen der Knabenhandarbeit zum Handwerk und zur Kunst. Mit dem Congreß soll eine süddeutsche Handfertigkeits-Ausstellung verbunden werden.

Stenographie.

Die stenographische Prüfungscommission der Stolze'schen Schule hat unterm 17. November an die Vereine der Schule eine Erklärung versandt, in der sie ihren Entschluß ausspricht, an dem Stolze'schen System festzuhalten. Unter den gegenwärtigen Umständen hielte sie es als ihre nächste Aufgabe an, das Stolze'sche System vorwiegend nach der Richtung der Verkürzestenographie weiter auszubilden.

Der Prüfungsausschuß des Mertel'schen Stenographenbundes erklärt in einer aus Düsseldorf kommenden Veröffentlichung, daß er in der vereinfachten deutschen Stenographie (Einigungssystem Stolze-Schrey) einen Fortschritt gegenüber dem Mertel'schen System und eine größere Gewähr für die Fortentwickelung der Einheit der deutschen Stenographie erblickt und deshalb trotz der ihm von der Schule übertragenen Vollmacht den Anschluß der Mertel'schen Schule (48 Vereine mit 1295 Mitgliedern) an die vereinfachte deutsche Stenographie ausspricht.

Die Hedner'sche Buchdruckerei in Wolfenbüttel, in der die „Deutsche Stenographenzeitung" hergestellt wird, hat alle ihre Setzer in der Gabelsberger'schen Schrift unterrichten lassen, sodaß daselbst die Handschriften auch stenographisch eingerichtet werden können.

Der von den Schulen Arends, Roller, Brauns und von Kunowski eingesetzte Einigungsausschuß wählte in seiner constituirenden Versammlung, zu der die betheiligten Schulen je zwei Vertreter gesandt hatten, einen Arbeitsausschuß, der nach drei Sitzungen am 21. November einstimmig erklärte, daß er den Kunowski'schen Grundsätzen sympathisch gegenüberstehe. Diesem Beschluß ist alsdann der gesammte Ausschuß am 28. November mit großer Mehrheit beigetreten. Hierauf haben die Vertreter des Brauns'schen Systems auf die weitere Betheiligung verzichtet, während die Vertreter der drei Arends'schen Richtungen, der Roller'schen und der Kunowski'schen Schule einstimmig beschlossen, den bisherigen Arbeitsausschuß mit der Aufstellung eines Systementwurfs zu beauftragen.

Arbeiter-Angelegenheiten.

Die Ortsvereine der deutschen Kellner und verwandten Berufsgenossen (Fisch-Tunker) waren Mitte December in Berlin zu ihrer 1. Generalversammlung zusammengetreten. Es waren Delegirte aus Berlin, Spandau, Hirschberg, Görlitz und Zittau erschienen. Endzweck der Berathungen war die Begründung eines eigenen Gewerkvereins, der seinen Mitgliedern Rechtsschutz und Reiseunterstützung gewährt und eine dreitägige Krankenunterstützungskasse einrichtet. Eine schließlich angenommene Resolution wendete sich gegen die Mißbräuche des Commissionairwesens und bezeichnete als allein wirksame Abhülfe die freie nationale Berufsorganisation des Gewerkvereins, indem dieser seinen Mitgliedern die Stellenvermittelung über ganz Deutschland unentgeltlich gewähre, womöglich in Verbindung mit den Gastwirthsvereinen.

Eine Protestversammlung der Schuhmacher von Berlin und Umgegend gegen die neue Fabrikordnung des Vereins deutscher Schuhfabrikanten wurde am 27. December abgehalten. Die Fabrikordnung hat unter den Arbeitern Unruhe erregt, weil sie verschiedene Beschränkungen der jetzt geltenden Bestimmungen enthält, die durch die mannigfachen, in jüngster Zeit vorgekommenen Streitigkeiten zwischen der Geschäftsleitung und dem Personal begründet wurden. Die Versammlung erklärte die neue Arbeitsordnung für unannehmbar, da sie einen Bruch des vor dem Gewerbegericht gegebenen Versprechens, die Vereinigung der Arbeiter nicht zu bemaßregeln, darstelle. Die Arbeiter würden eher den Kampf aufnehmen als der Fabrikordnung unterschreiben.

In Erfurt tagte am 25. und 26. December eine Delegirtenconferenz der organisirten Schuhmacher Thüringens. Es wurde beschlossen, mit der solidarischen Einführung der Unterstützung Arbeitsloser noch ein Jahr zu warten. Der Wiederanschluß des Verbands an die Generalcommission der Gewerkschaften wurde als wünschenswerth bezeichnet.

In Oberlungwitz (Königreich Sachsen) befinden sich 50 Handschuhmacher der Firma Vogel wegen Lohnsenkung im Ausstand.

In Ueberach bei Offenbach wurde der Ausstand der 70 Arbeiterinnen in der Hosenschneiderei von Bloch u. Hirsch durch einen Vergleich zwischen den Ausständigen und der Firma beendet.

Ein Congreß der ungarischen Feldarbeiter war in den Weihnachtstagen in Budapest zusammen. Es wurden verschiedene Resolutionen angenommen, unter anderm ein Antrag, daß die Arbeitsdauer vorläufig auf 12 Stunden festgesetzt werde, ferner solche, die die Abschaffung der Durchschnittsarbeit, Bezahlung der Ueberstunden und Baarbezahlung jeder Arbeit betreffen.

Die Abstimmung der englischen Maschinenbauarbeiter über die Ausgleichsvorschläge der Fabrikanten ergab die Verwerfung von deren jüngsten Vorschlägen, und zwar erfolgte die Ablehnung mit überwältigender Mehrheit. Die Mittel zur Fortsetzung des Widerstandes gegen die Fabrikanten gingen den Maschinenbauern gerade in letzter Zeit sehr reichlich zu unter starker Betheiligung des Auslandes.

Unfälle.

Bei dem Grubenunglück auf der Zeche Kaiserstuhl II bei Dortmund fanden insgesammt 19 Bergleute den Tod.

Neuerdings wurden verschiedene größere Eisenbahnunfälle gemeldet. Am 28. December abends fuhr ein von Neuß kommender Personenzug auf dem Bahnhof Herzogenrath infolge Ueberfahrens des Haltesignals mit einer Rangirabtheilung zusammen. Von dem Personenzug wurden der Zug- und der Locomotivführer leicht verletzt, ebenso von der Rangirabtheilung der Locomotivführer, der Heizer und ein Hülfsrangirer. Ein Theil des Personenzugs entgleiste, beide Maschinen wurden erheblich beschädigt.

In Goldberg (Schlesien) fanden bei einem Stubenbrand in dem Schmiedel'schen Hause an der Ziegelstraße am 26. December früh die Frau des Fabrikarbeiters Bick und ihre drei kleinen Kinder den Erstickungstod.

Zwei Schnellzüge der Linie Marseille-Paris stießen in der Nacht zum 25. December bei Le Péage de Roussillon im Departement Isère zusammen, wobei drei Personen getödtet und 15 verwundet wurden. Der vordere Zug mußte kurz nach Mitternacht halten, weil eine Bremse beschädigt war. Als der nachfolgende Zug mit einer Geschwindigkeit von 75 Kilomtr. in der Stunde herankam, sah der Locomotivführer, wahrscheinlich des Nebels wegen, die Signale nicht. Der Zug fuhr auf den im freien Felde stehenden Zug auf und zertrümmerte dessen hinterstes Gepäckwagen sowie zwei Personenwagen. Die Getödteten sind der Hauptmann Lota, Instructor in der Offizierschule Saint-Cyr, Schiffskapitän Kouet und Fluvialingenieur Matheiu. Unter den Verwundeten befindet sich der Universitätsprofessor Chauvin.

In Caumont bei Caën wurden am 25. December infolge einer Petroleumexplosion in dem Keller eines Specereiwarenhändlers, die den Keller und den Laden in Flammen setzte, vier Personen getödtet und 14 schwer verwundet.

Eine furchtbare Katastrophe fand nach einer neuyorker Meldung des „Bureau Talziel" zu Jersey City in den Werken der Acetylene Company statt. Durch die Explosion eines großen Behälters wurden 15 Personen sofort getödtet und ein Dutzend Leute 20 engl. Fuß weit fortgeschleudert. Zehn Minuten lang folgten dann Explosionen anderer kleinerer Behälter. Kurz nachdem die Flammen ausgebrochen waren, stürzte ein Theil des Gebäudes ein. Ueberdies ging in der Stadt überall das elektrische Licht aus. Das elektrische Werk befindet sich nämlich nicht weit von dem Unglückswerk.

Aus Port au Prince (Haiti) ging die Nachricht von einem großen Brande ein, der am 28. December wüthete und 600 Häuser in Asche legte, darunter eine Anzahl Magazine, Hotels und die Kirche.

Zu dieser Nummer gehört eine

Beilage:

Der Reichskriegshafen und die kaiserl. Werft in Kiel. Originalzeichnung von Fritz Stoltenberg.

Abonnements-Einladung.

Mit dieser Nummer beginnt die „Illustrirte Zeitung" ihren

110. Band.

Wir bitten, Bestellungen auf das Abonnement, 1. Quartal 1898, dafern es noch nicht geschehen, schleunigst aufzugeben, damit Unterbrechungen in der Zusendung der Zeitung vermieden werden. Alle Buchhandlungen und Postämter nehmen Bestellungen entgegen.

Vierteljährl. Abonnementspreis 7 Mark.

Direct unter Kreuzband von der Expedition der „Illustrirten Zeitung" in Leipzig bezogen, kostet die „Illustrirte Zeitung" bei wöchentlicher frankirter Zusendung vierteljährlich: für Deutschland und Oesterreich-Ungarn 9 ℳ 25 ₰ = 11 fl. 60 kr. ö. W., für die Staaten des Weltpostvereins 11 ℳ.

Bestellungen können nur gegen vorherige Einsendung des Betrages ausgeführt werden. Probenummern gratis.

Expedition der „Illustrirten Zeitung", Leipzig.
J. J. Weber.

Digitized by Google

Kaiserin Auguste Victoria in der königl. Reitschule zu Berlin. Originalzeichnung von Georg Koch.

Major Kopka v. Lessen, Commandeur des Marine-Infanteriebataillons.

Kapitän z. S. Felix Stubenrauch, Oberbefehlshaber der Landungstruppen.

Die Führer der deutschen Landungstruppen in China.

Kapitänlieutenant Grapow (Franz), Commandeur des Matrosen-Artillerie-Detachements.

Der Leibstall der Deutschen Kaiserin.

Der Marstall des Deutschen Kaisers besteht aus 340 Reit- und Wagenpferden, sämmtlich im Alter von fünf bis zehn Jahren; eine besondere Anzahl von Pferden bilden davon den Leibstall der Kaiserin, d. h. sie sind für ihren speciellen Dienst bestimmt. Sechs Braune, hervorragend schöne Thiere, fast ausnahmslos Carrossiers aus dem berühmten königl. preußischen Gestüt in Trakehnen, sind zum Fahrdienst ausgewählt und bilden mit fünf Reitpferden, Rappen, Braune, dunkel und hell, einen „Marstallzug", der zur alleinigen Disposition der Kaiserin steht.

Die Pferde kommen, wie bereits erwähnt, mit fünf Jahren in den Stall und werden ein halbes Jahr eingeritten oder eingefahren, um dann allmählich im Dienst verwendet zu werden. Die Dressur dieser Pferde ist nicht leicht. Sie sollen lebhaft und feurig sein, müssen „gute Gänge" haben und sollen doch dabei lammfromm sein. Sie dürfen im lebhaftesten Straßenverkehr der Reichshauptstadt vor nichts scheuen, sie müssen truppenfromm sein und sich durch heftigstes Infanterie- und Artilleriefeuer nicht beunruhigen lassen, sie müssen ruhig bleiben, wenn rechts und links von ihnen halbe Stunden lang tausendstimmiges Hurrahrufen ertönt.

Die Kaiserin fährt selten allein aus, in diesem Fall von einer Hofdame begleitet. Bei den glücklichen Familienverhältnissen im deutschen Kaiserhause ist indeß die Kaiserin bei den Ausfahrten in der Regel mit ihrem Gemahl oder mit ihren Kindern zusammen. Erwähnt mag noch werden, daß das Untergestell der Wagen, die Kaiser und Kaiserin benutzen, blau-weiß lackirt ist, während alle andern Hofwagen ein roth und schwarz lackirtes Untergestell haben.

Als sich die Kaiserin vermählte, war sie eine noch ungeübte Reiterin; sie hat aber unablässig daran gearbeitet, sich in der Reitkunst zu vervollkommnen und hat es jetzt zu großer Sicherheit gebracht. Sie reitet täglich, wenn es angeht, nicht nur zur Uebung, sondern auch um sich die nöthige Bewegung zu machen. Die Kaiserin überwacht auch den Reitunterricht ihrer jüngsten Kinder und reitet mit ihnen zusammen in der Bahn, wenn ihre Zeiteintheilung für den betreffenden Tag das gestattet. Wie der Kaiser, so hat auch die Kaiserin einen besondern Leibstallmeister, der bei feierlichen Gelegenheiten in rothem goldbesetzten Rock, weißen Reithosen und hohen schwarzen Stiefeln neben ihrem Wagenschlag reitet. Zu dem „Leibzug" der Kaiserin gehören außerdem noch die Angestellten, die im Marstall jedem „Zug", bestehend aus je acht Wagen- und sechs Reitpferden, zugetheilt sind, nämlich: zu je zwei Reitpferden ein Bereiter, zu den Wagenpferden ein Kutscher, zwei Reiter und ein Vorreiter. Ihren „Leibzug" benutzt die Kaiserin, wie bereits erwähnt, nur für sich allein und für tägliche Gelegenheiten. Bei großen Gala-Auffahrten werden, selbst wenn die Kaiserin allein im Wagen fährt, besondere Gala-Sechserzüge von Pferden vor ihren Wagen gespannt. Diese Pferde sind ausnahmslos sehr große, tiefschwarze Trakehner, die mit dem reichen Geschirr und dem großen Galawagen ein sehr effectvolles Bild geben. Die Stangenpferde dieser Sechserzüge fährt der Kutscher von dem reichdecorirten Kutschbock aus. Die Mittel- und Spitzenpferde werden vom Sattel aus gelenkt; vor den Spitzenpferden reitet in einiger Entfernung der Vorreiter, neben dem Wagenschlag der Oberstallmeister.

Bei Paraden reitet die Kaiserin gewöhnlich einen hohen Rappen, der ihre ganze Erscheinung in dem Kürassierkoller und mit dem großen weißen Federhut noch imposanter macht. Als Jagdpferd hinter der Meute, z. B. bei der großen Hubertusjagd im Grunewald, dient der Kaiserin ein eleganter Fuchs von lebhaftem Temperament. Alle diese Reitpferde sind durch den Leibstallmeister freihändig angekauft mit Ausnahme eines prächtigen, aus dem württembergischen Staatsgestüt Weil stammenden Rapphengsts, den der König von Württemberg der Kaiserin an ihrem letzten Geburtstag geschenkt hat.

A. O. Kl.

Die Führer der deutschen Landungstruppen in China.

Wenige Tage vor Weihnachten sind aus Wilhelmshaven auf den Lloyddampfern Darmstadt und Krefeld die zur Unterstützung des Kreuzergeschwaders bestimmten Landungstruppen nach China abgegangen. Der Dampfer Darmstadt überführt das dem Befehl des Majors Kopka v. Lossow unterstellte Marine-Infanteriebataillon, der Dampfer Krefeld das Matrosen-Artilleriedetachement unter dem Commando des Kapitänlieutenants Grapow (Franz). Der Oberbefehl über die gesammten Streitkräfte am Lande ist dem Commandanten des Geschwaderflaggschiffs Kaiser, Kapitän z. S. Stubenrauch, übertragen.

Felix Stubenrauch ist erst vor kurzem in China eingetroffen. Vor Antritt dieses Commandos war er Commandant der Insel Helgoland. Unter den vielen Orden, die seine Brust schmücken, befindet sich die Rettungsmedaille. Ihre Erwerbung erinnert an das erste schwere Unglück, das die junge deutsche Marine traf: den Untergang des Panzerschiffes Großer Kurfürst am 31. Mai 1878. Als das Schiff bereits im Sinken und unrettbar verloren war, sprangen als die letzten die Offiziere über Bord, unter ihnen auch der junge Lieutenant z. S. Stubenrauch. In seiner Nähe kämpfte sein Altersgenosse und Freund Lieutenant z. S. v. Franzius (jetzt Chef des Stabes beim Commando der Marinestation der Ostsee) mit den Wellen. Stubenrauch schwamm schnell heran und rettete den Freund mit eigener Lebensgefahr vom sichern Tode. Stubenrauch gehört der Marine seit 1857 an; er wurde 1871 Unterlieutenant z. S., 1877 Lieutenant z. S., 1880 Kapitänlieutenant, 1888 Corvettenkapitän und 1894 Kapitän z. S. Nach den üblichen Reisen in jungen Jahren war Stubenrauch 1886 Commandant des Kanonenbootes Cyklop, that dann Dienste als erster Offizier auf der Corvette Luise und war 1888 zum Hydrographischen Amt commandirt. Später führte er nacheinander die Corvette Luise, die Fregatte Gneisenau und das Panzerschiff 1. Klasse Wörth, bis dann vor drei Jahren seine Ernennung zum Commandanten der Insel Helgoland erfolgte.

Der zum Commandeur des Marine-Infanteriebataillons ernannte Major Kopka v. Lossow ist von Geburt Ostpreuße und steht im 49. Lebensjahr. Er trat mit 19 Jahren als Fähnrich in das 4. ostpreußische Grenadierregiment Nr. 5 ein, wurde im October 1869 Secondelieutenant, 1876 Premierlieutenant, 1884 Hauptmann und 1893 Major. Während des Feldzuges gegen Frankreich nahm v. Lossow an der Belagerung von Metz sowie an den Schlachten bei Colombey, Gravelotte und St. Privat theil. Nach dem Feldzug that er als Premierlieutenant Dienst beim Infanterielehrbataillon in Potsdam und als Inspectionsoffizier an der Kriegsschule zu Metz. Nach seiner Ernennung zum Hauptmann wurde v. Lossow als Compagniechef zur Unteroffizierschule in Marienwerder sowie später zum pommer'schen Jägerbataillon Nr. 2 commandirt. Als Stabsoffizier führte er zunächst ein Bataillon der liegnitzer Königsgrenadiere (Grenadier-Regiment König Wilhelm I. (2. westpreuß.) Nr. 7); im Februar 1891 kam er in gleicher Eigenschaft nach Gießen zum Infanterieregiment Nr. 116. Seit dem 20. Juni 1896 befehligte er das 2. Seebataillon, bis er vor wenigen Wochen zum Commandeur des nach China entsandten Marine-Infanteriebataillons ernannt wurde.

Der Führer des Matrosen-Artilleriedetachements Kapitänlieutenant Grapow (Franz) ist 1879 in die Marine eingetreten, wurde 1882 zum Unterlieutenant z. S., 1886 zum Lieutenant z. S. und 1893 zum Kapitänlieutenant befördert. Als solcher war er erster Offizier des Kreuzers Möve und in den letzten beiden Jahren Compagnieführer bei der zweiten und dritten Matrosen-Artillerieabtheilung in Wilhelmshaven, bezw. Lehe. In der letzten Zeit that Grapow Dienst als Navigationsoffizier an Bord des Panzerschiffes Wörth.

F. Heine.

Zu Hans Wachenhusen's 75. Geburtstag.

Die deutschen Erzähler führen zumeist eine Art Einsiedlerleben; sie ziehen sich gern in eine idyllische Klause zurück und spinnen sich dort still in ihre Gedanken ein. Dabei gehen sie mit dem Schauplatz ihrer Romane und Novellen selten über den Kreis der Heimat hinaus. Es sei nur auf Freytag, der sich in seinen Romanen fast nur in Schlesien und Thüringen bewegte, auf Reuter, der in seinen Erzählungen über Mecklenburg selten hinauskommt, Levin Schücking, der vornehmlich in Westfalen, Auerbach, der fast immer im Schwarzwald bleibt, und Raabe, der die braunschweigischen Lande und den Harz kaum verläßt, kurz hingewiesen. Wir haben daher im großen und ganzen nur wenige Romanschriftsteller, die die ganze Weite der Welt in ihren Betrachtungskreis ziehen. Einer von diesen wenigen ist Hans Wachenhusen, der am 1. Januar 1898 seinen 75. Geburtstag feierte und hierbei auf eine lange, bunte Reihe von touristischen und ethnographisch-novellistischen Schriften blicken konnte. Er ist ein Weltfahrer, der bis zu den Gletschern Islands und bis in die Wüste Sahara vordrang, der sich ebensowol in Madrid wie in Konstantinopel heimisch machte, immer mit scharfem Auge beobachtend und immer liebenswürdig und unterhaltend über das Geschaute plaudernd.

Schon früh, kaum der Schule entwachsen, nahm Wachenhusen, von einer heißen Sehnsucht nach Abenteuern erfüllt, seine Weltwanderungen auf. Er wurde am 1. Januar 1823 nicht am 31. December 1827, wie die meisten Nachschlagebücher angeben) zu Trier als der Sohn eines Offiziers geboren, verlebte aber den größten Theil seiner Kindheit in Norddeutschland und unternahm von hier aus seinen ersten großen Ausflug, der ihn auch sofort weit herum und gleich in die mannigfachsten Fährnisse brachte. Er ging nach Lappland, Finnland, wobei er am Nordcap bei Bardöhuk Schiffbruch litt, dann ins Weiße Meer, weiterhin nach Island und selbst auf kurze Zeit nach Amerika.

Unterdeß hatte sich der Orientalische Krieg vorbereitet, und der junge Abenteurer nahm nun gern Gelegenheit, das bunte Leben des Feldlagers kennen zu lernen. Als Kriegsfeuilletonist der „Allgemeinen Zeitung" ging er zu den Truppen Omer Paschas, wurde aber bei Nikopol von Arnauten gefangen, die ihn für einen russischen Spion hielten, und wäre beinahe erschossen worden. Weiterhin erkrankte er bei Balaklawa und mußte dann längere Zeit im Hospital zu Konstantinopel zubringen. Aber eine große Menge von interessanten Eindrücken hatte er empfangen, die er nun in dem Buche „Von Widdin nach Stambul" anziehend zu schildern wußte.

Da er während des Krieges vielfach mit Franzosen in Berührung gekommen war, so benutzte er jetzt nach Abschluß des Friedens diese Bekanntschaft und ging nach Paris, wo er das Leben und Treiben des zweiten Kaiserreichs studirte. Anmuthige und graziöse Plaudereien besonders über den Flitter

Digitized by Google

und Glanz waren die Früchte. Vor allem erwähnt sei das Buch „Paris und die Pariser“

Von Frankreich aus besuchte dann Wachenhusen Spanien, über das er „Reisebilder“ veröffentlichte, worauf er über Marokko nach der Angad Wüste ging und von dort nach Aegypten. Was er auf dieser Reise sah und erlebte, nahm er zur Grundlage für den vierbändigen Roman „Rom und Sahara“, der 1878 erschien und mehrere Auflagen erlebte. Auf der Heimreise war er Zeuge des royalistischen Aufstandes in Neufchatel, was ihn in den Stand setzte, ein „Skizzenbuch aus Neuenburg“ herauszugeben. Mittlerweile entwickelte sich der Oesterreichisch-italienische Krieg, bei dem er nun Berichterstatter in der Operationsarmee Cialdi's wurde. Seine Erlebnisse und Beobachtungen schilderte er sehr lebendig in dem „Tagebuch vom italienischen Kriegsschauplatz“. Da man nach dem Frieden von Villafranca annahm, es werde jetzt in der politischen Welt einige Zeit Ruhe herrschen, ging Wachenhusen nach Berlin und gründete dort im Winter 1859 das illustrirte Familienblatt „Der Hausfreund“. Aber er war nicht der Mann des stillen Redactionsbureaus; schon 1860 ging er wieder hinaus, betheiligte sich an dem Zuge Garibaldi's durch Sicilien und folgte auch den Garibaldianern auf dem Festlande. Das Buch „Freischaren und Royalisten“ ist die Ausbeute dieses Feldzuges.

Auf diese an Abenteuern und Mühen reiche Zeit folgten einige Jahre emsiger Arbeit, die Wachenhusen zum großen Theil in Berlin verbrachte. Er schrieb dort eine Reihe von Romanen, die ihn rasch zu dem beliebtesten Erzähler machten. Es seien nur „Die bleiche Gräfin“, „Nur ein Weib“, „Die Gräfin von der Nadel“, „Des Königs Ballet“, „Rouge et noir“ sowie „Zigeunerblut“ genannt, die alle in den Jahren 1862 bis 1865 erschienen und durch ihre Frische und weltmännische Grazie sehr gefielen. Der Roman „Rouge et noir“ machte auch noch besonders dadurch von sich reden, daß sich der damalige Herzog von Nassau veranlaßt fühlte, gegen Wachenhusen einen Majestätsbeleidigungsproceß anzustrengen.

Die Jahre 1864 und 1866 sahen auch Wachenhusen wieder im Feld. Besonders anziehend schrieb er über den Böhmischen Feldzug, und es erlebte daher sein „Tagebuch vom österreichischen Kriegsschauplatz“ verschiedene Auflagen. Im Jahre 1869 folgte Wachenhusen einer Einladung des Chedive zur prunkvollen Eröffnung des Suezkanals; auch erhielt er den Auftrag zur Gründung einer deutschen Colonie in Aegypten; aber durch Intriguen der Franzosen und Italiener im Lande wurde der Plan vereitelt. In dem Buch „Vom armen ägyptischen Mann. Mein Fellahleben“ hat er diesen Aufenthalt am Nil mit vieler Anschaulichkeit geschildert.

Zum letzten mal zog Wachenhusen als Kriegsberichterstatter 1870, und zwar im Auftrag der „Kölnischen Zeitung“, aus. Mit besonderm Geschick wußte er hier besonders die Hauptmomente packend darzustellen, sodaß diese Berichte seinerzeit durch die ganze Welt gingen. Auch in Buchform unter dem Titel „Tagebuch vom französischen Kriegsschauplatz 1870/71“ haben sie große Verbreitung gefunden.

Nach dem Kriege ließ sich Wachenhusen dauernd in Wiesbaden nieder, verheirathete sich und lebte seitdem in der schönen Badestadt in glücklichen Familienverhältnissen. Seine fleißige Feder hat unterdeß noch eine ganze lange Reihe von Romanen geschaffen: „Um schnödes Geld“, „Des Herzens Golgatha“, „Die Hofdame Ihrer Hoheit“, „Säbel und Scapulier“, „Satans Geld“, „Gespenster“, „Eine Frauenschuld“, „Die Fremde“ u. s. w.; 1890 hat er auch seine Memoiren „Aus bewegtem Leben“ herausgegeben, die eine Fülle interessanter Bilder entrollen.

Hans Wachenhusen ist somit einer der fruchtbarsten Schriftsteller, der nicht bloß mit seiner üppigen Phantasie angenehm unterhält und als kundiger Weltwanderer amusante Bilder von fernen Ländern und Städten entwirft, sondern auch mit geschickter Hand gewaltige Völkerkatastrophen vor unser geistiges Auge zu stellen weiß. Er darf daher am Abend seines Lebens der Dankbarkeit eines großen Leserkreises gewiß sein.

Ludwig Salomon.

Das Denkmal Herzog Georg's des Bärtigen in Annaberg.

Die Feier des 400jährigen Bestehens, die am 21. September 1896 der Bergstadt Annaberg festlich zu begehen vergönnt war, hat im Gedächtniß der dankbaren Nachwelt das Bild des sächsischen Fürsten wieder wachgerufen, dem diese Stadt ihre Gründung verdankt, des Herzogs Georg des Bärtigen. Um dasselbe dem gegenwärtigen und den nachfolgenden Geschlechtern vor die Seele zu führen, hat die in Annaberg seit hundert Jahren bestehende und in aller Stille in großem Segen wirkende Harmonische Gesellschaft der Fünfzehner die seinerzeit bei Restauration der

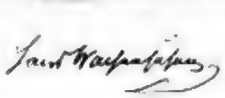

Albrechtsburg in Meißen im Auftrag der sächsischen Staatsregierung für den Bankettsaal von dem früh dahingeschiedenen Bildhauer Wilhelm Rösch in Stuttgart ausgeführte Statue des Herzogs Georg in französischem Sandstein durch den Bildhauer Böker in Dresden überlebensgroß nachbilden lassen. Der Unterbau ist nach einer Zeichnung des Architekten Reuter in Dresden ausgeführt.

Wilhelm Rösch, geboren 1850 zu Neckarrems im Württembergischen und in der Blüte seiner Jahre am 8. August 1896 durch einen jähen Tod hinweggerafft, hatte sich bereits durch mehrere von ihm theils in Relief, theils in voller Plastik ausgeführte Arbeiten vortheilhaft bekannt gemacht, sodaß ihm in Dresden, wo er sich unter Meister Donndorf's Leitung zu weitern Studien aufhielt, diese Arbeit übertragen wurde. Er stellt den Herzog, der in einer großen Zeit lebte, aber den großen Geistesbewegungen im deutschen Volke Ausgang des 15. und Anfang des 16. Jahrhunderts feindlich sich gegenüberstellte und deshalb den Schmerz erleben mußte, das Alte zusammenstürzen zu sehen, ohne den Anbruch der neuen Zeit hindern zu können, in sinnender, träumender Stellung dar, das Haupt schmerzlich zur Erde geneigt, mit der rechten Hand in den Bart greifend, mit der auf des Schwertes Knauf gestützten linken Hand aber ein Gebetbuch haltend, und bringt so den schmerzlichen Zug, der für sein ganzes Leben charakteristisch ist, zu künstlerisch schönem Ausdruck. Wenn Herzog Georg den großen Aufgaben nicht gewachsen war, die die damalige Zeit an einen Fürsten stellte, so hat Annaberg allen Grund, in dankbarer Verehrung seiner zu gedenken. Er hat die Stadt am 21. September 1496 gegründet; er hat im Jahre darauf durch eine landesherrliche Urkunde sie mit allen erdenklichen Rechten und Privilegien ausgestattet; er hat den Grundstein gelegt zu der majestätischen St. Annenkirche wie auch zur kleinen Bergkirche. Es war deshalb eine Pflicht der Pietät, ihn durch Errichtung eines Standbildes zu ehren. Am Eingang zur Stadt in landschaftlich schöner Umgebung, umrahmt von einer malerischen Steingrotte, in der Mitte einer monumentalen Bank erhebt es sich und erinnert nunmehr die Mit- und Nachwelt an das, was sie diesem Fürsten verdankt. Am 3. November wurde die Statue enthüllt; die Weiherede hielt Superintendent Dr. Schmidt. Bürgermeister Wilisch übernahm das Denkmal im Namen und Auftrag der Stadt.

Das Denkmal Herzog Georg's des Bärtigen in Annaberg.
Ueberlebensgroße Nachbildung der von Wilhelm Rösch modellirten Statue.
Nach einer photographischen Aufnahme.

Karl Theodor Reinhold.

Im Spätsommer vorigen Jahres wurde der Amtsgerichtsrath Dr. Reinhold zu Wiesbaden in gleicher Eigenschaft nach Berlin berufen, gleichzeitig aber mit einer außerordentlichen Professur der Nationalökonomie an der dortigen Universität betraut. Dieser Vorgang würde an sich wenig geeignet gewesen sein, außerhalb der akademischen Kreise irgendwelches Interesse zu erregen, wenn nicht ganz besondere Umstände ihn eingeleitet und begleitet hätten. Wurde doch diese Berufung — ob mit Recht, lassen wir dahingestellt — als ein Erfolg gewisser einflußreicher Kreise angesehen, die Anstoß daran nahmen, daß auf den deutschen Hochschulen nur die sogen. katheder-socialistische Anschauung vertreten werde.

Dann war es ja allerdings von größtem Interesse, zu erfahren, wer denn der Mann sei, den die Regierung auserlesen hatte, um in die geschlossene Phalanx der deutschen Volkswirthschaftsprofessoren Bresche zu legen. Es herrschte wol die Meinung vor, es müsse ein Mann nach dem Herzen des Großindustriellen v. Stumm oder doch wenigstens jemand von unbedingter Regierungsfreundlichkeit sein. Als daher der Berufene beim Abschied von seinen wiesbadener Collegen urbi et orbi verkündete, daß er nicht nur dem Katheder-socialismus, sondern in gleichem Maß die Neigung des heutigen Regierungssystems, überall ängstlich die freiheitliche Entwicklung der gesellschaftlichen Machtfactoren zu hemmen, bekämpfe, war die Wirkung naturgemäß verblüffend.

Wer ist nun, wer war Karl Theodor Reinhold? Er ist am 18. Mai 1849 zu Plotho a. d. Weser als Sohn einer Juristenfamilie geboren und besuchte die Gymnasien zu Gütersloh und Soest. Auf die Anschauung ausgesprochen orthodox-christlichen Lebens, wie ihm solches bei gleichzeitiger höchster moderner Geistesbildung auf der ersteren Anstalt entgegentrat, dürfen wir Reinhold's lebhafte und augenscheinlich vielfach mißdeutete Anerkennung der religiösen Lebensmächte, die auch der Skeptiker nicht ignoriren kann, zurückführen. In Tübingen, München, Berlin und Göttingen studirte er Jura und Nationalökonomie, daneben auch Sprachwissenschaften. Als Referendar und Assessor war er in Westfalen und im Rheinland beschäftigt, bis er im Jahre 1880 zum Amtsrichter in Barmen ernannt wurde. Hatte er in seiner westfälischen Heimat die wohlthätige Mischung einer gesunden Landwirthschaft mit vielseitig entwickelter Industrie kennen gelernt, so erschloß sich ihm jetzt die großartige Exportindustrie des Niederrheins, namentlich des Wupperthals.

Digitized by Google

Hier sah er, wie nur die durch Aussicht auf reichen Gewinn bis zum Aeußersten gespannte Energie des einzelnen wirklich großes leistet. Wir gehen wol nicht fehl, den Umschwung der volkswirthschaftlichen Anschauungen Reinhold's — denn auch er hatte auf der Universität die katheder-socialistische Lehre in sich aufgenommen — auf solche Eindrücke zurückzuführen.

Das lebhafte Interesse für öffentliche Angelegenheiten und eine außergewöhnliche Redegabe führten ihn mitten in das reiche politische und wirthschaftliche Vereinsleben seiner neuen Heimat hinein. Nicht nur in regem geselligen Verkehr mit Großindustriellen, sondern auch in seiner amtlichen Stellung als Richter, Mitglied und stellvertretender Vorsitzender der Einkommensteuer-Verwaltungscommission sowie als Vorsitzender eines Schiedsgerichts der Rheinisch-westfälischen Textilberufsgenossenschaft lernte er die socialen Verhältnisse dieser so interessanten gewerblichen Gegend genauer kennen. In einem von glühendem Patriotismus getragenen Buche: „Das deutsche Volksthum und seine nationale Zukunft. Betrachtung eines Laien über eine nationale und praktische Politik der Gegenwart" (Minden 1884) legte er die gewonnenen Anschauungen nieder. In den großen Tagesblättern und Zeitschriften entwickelte er eine rege publicistische Thätigkeit. In den Jahren 1885 bis 1887 vertrat er im Abgeordnetenhause den Kreis Lennep-Solingen, 1887 im Reichstag den Kreis Altena-Iserlohn. Er war vielfach in Commissionen, namentlich auch in der Commission für den Gesetzentwurf über landwirthschaftliche Berufsgenossenschaften mit Erfolg thätig. Er trat der nationalliberalen Fraction bei und hat, auch nachdem er aus Gesundheitsrücksichten im Jahre 1887 beide Mandate niederlegte, bis heute enge Fühlung mit den Leitern dieser Partei behalten.

Reinhold gehört zu den Männern, die das einmal gesteckte Lebensziel unverrückbar im Auge behalten. Als ihm vor einiger Zeit die sonst vielbegehrte Stellung eines Landgerichtsdirectors in Köln angeboten wurde, schlug er sie aus, weil er fürchtete, seiner Lebensaufgabe, mitbestimmend auf die volkswirthschaftlichen Anschauungen der Gegenwart einzuwirken, dadurch entfremdet zu werden. Er entzog sich der allzu lebhaften Inanspruchnahme in seinem bisherigen Wirkungskreis durch eine Meldung an das Amtsgericht in Wiesbaden. Hier traf ihn schon nach halbjähriger Anwesenheit der Ruf nach Berlin.

Der äußere Erfolg seines ersten Collegs über den Socialismus war ein ungewöhnlicher. Man mußte aus dem gewählten zweigrößten Hörsaal in das Collegium Maximum auswandern. Reinhold hatte in der ersten Vorlesung versucht, eine Uebersicht über seine Anschauungen vorwegzunehmen. Die sich überstürzende Fülle der Gedanken in der einer tiefen individuellen Gedankenarbeit entsprechenden phantasievollen Form hatte namentlich bei vielen des akademischen Hörens Ungewohnten mannigfache Mißverständnisse zur Folge,

Karl Theodor Reinhold.

die in einer lebhaften Zeitungspolemik zu Tage traten. Wir können um so mehr darauf verzichten, an dieser Stelle unsern Lesern die Anschauungen Reinhold's eingehender wiederzugeben, als sich ein Werk von ihm „Die bewegenden Kräfte der Volkswirthschaft", das demnächst im Verlag von C. L. Hirschfeld in Leipzig erscheinen wird, im Druck befindet. Nur ganz kurz sei folgendes hervorgehoben: Der heutige Staatssocialismus glaubt die sogen. classische, namentlich englische National-ökonomie endgültig überwunden zu haben; Reinhold hält dies für einen Irrthum und vertritt ganz offen den Individualismus und Atomismus der Gesellschaft. Die Menschenwelt lebt unter dem „Primat des Willens"; auch der Edelste entgleist, wenn ein starker fremder Reiz sein Willenscentrum trifft. Wille aber ist Selbsterhaltung, Selbstsucht und Unterdrückung; diese können nur durch widerstrebende, sich wehrende Kräfte wirksam überwunden werden. Es gilt daher — und dies ist der praktische Weg, den Reinhold als einzigen empfiehlt, um in dem beschränkten, gegenwärtig möglichen Umfang die Uebel zu heilen — im Staats- und Gesellschaftsleben das individuelle und örtliche Leben zu stärken und die civilisatorischen Kräfte der Gesellschaft zu entfesseln. Es muß dem Elend und dem socialen Schmerz der Weg geöffnet werden, sich fühlbar zu machen; es ist einzutreten für volle Freiheit der Arbeiter, für Coalitionsrecht, für Gewerkvereine, corporative Schutzverbände. Diese Entwicklung zur freien Bewegung ist eine elementare und unaufhaltsame. Die Gesetzgebung ihrerseits soll den socialpolitischen Forderungen der gedrückten Klassen nicht vorauneilen, wol aber angemessen nachgeben. Es ist experimentell festzustellen, wie weit das Wirthschaftsleben solche Forderungen ertragen kann. Ziel aller Socialpolitik ist somit: Herstellung eines äußerlichen Gleichgewichts wechselseitiger Spannung. Mildern, nicht beseitigen, läßt sich der sociale Kampf in der „Welt der Vorstellung" durch methodische Schmerzerregung, durch „Wundreizung" der anschauenden Empfindung, das heißt durch Sympathie, und auch diese wird nur dann rege gehalten, wenn es dem Unglück gestattet ist, laut und vernehmlich an alle Thüren zu klopfen. Nur durch Furcht und Mitleid wird dem selbständigen Wissen Duldung und Interesse gegen Mitmenschen abgepreßt. Die Zuversicht der herrschenden Nationalökonomie auf spontane ethische Empfindungen als bewegende Kraft im Wirthschaftsleben ist, so schmerzlich uns dieses Bekenntniß auch ankommt, trügerisch. Wir müssen uns schon bescheiden, daß die Welt nun einmal nach Goethe's bekanntem Wort schon „gemacht ist", und daß wir sie im wesentlichen nicht besser gestalten können, als sie ist. Dieser Fatalismus ist indeß für entwicklungsfähige Völker und Individuen keine Gefahr, denn sie folgen dem ihnen innewohnenden Gesetz der Selbstbethätigung: „Es ist falsch zu glauben, daß irgendein Lebendiges das unterlasse, was sein Wesen unabweislich fordert." Der Culturmensch ist geboren zur That. Er wird also weiterstreben und versuchen, wie weit er die Naturschranken überwinden kann.

Knüpfen wir an die letztern versöhnlichen Worte an. Die Göttin der Menschenliebe wird von Reinhold auf einen kärglichen Altentheil gesetzt; vielleicht aber wird auch sie als „Lebendiges das nicht unterlassen, was ihr Wesen unabweislich fordert". Sicherlich würde sich dann niemand mehr an ihrem Wirken freuen als der pessimistische Idealist Reinhold.

Es ist sicherlich ein kühnes und interessantes Unternehmen, mitten in unserm Zeitalter der Physik und der Statistik ein erschöpfend und klar durchgeführtes Volkswirthschaftssystem auf der Gedankenwelt eines Philosophen aufzubauen, und wäre es auch auf der des großen Pessimisten Schopenhauer. Hier wird auch ersichtlich, daß der Gegensatz zwischen Reinhold und den Anschauungen eines Schmoller und Wagner

Die Wölfe des Meeres. Nach einem Gemälde von Franz Courtens.

Digitized by Google

Der Budenbrand auf dem Weihnachtsmarkt zu Breslau. Nach der Skizze eines Augenzeugen.

Digitized by Google

nur in der verschiedenen Abschätzung der Wirksamkeit gewisser idealer Elemente liegt; und wenn kürzlich Schmoller in seiner Rectoratsrede auf den engen Zusammenhang der Volkswirthschaft mit psychologischen Anschauungen und überhaupt der gesammten Cultur hinwies, so konnte er gerade die Methode Reinhold's nicht treffender kennzeichnen.

Reinhold steht erst am Beginn seiner Thätigkeit; wir haben daher abzuwarten, was er leistet.

Biographischer Säcular- und Semisäcularkalender.

Januar.

1. 1718 † Johann Bernoulli in Basel, am 27. Juli 1667 zu Basel geboren. Professor der Mathematik in Groningen. Erfand den Calculus exponentialis (1691), leistete in dessen Streit mit Newton über die Erfindung der Differentialrechnung und besonders an der Ausbildung der Integralrechnung bedeutsam. Erwähnenswerth: Die Theoriatica „De motu musculorum", seine „Correspondenz mit Leibniz" (4 Bde., 1745); „Opera omnia" (4 Bde., 1742).
2. 1818 † Lucretia Karoline Herschel in Hannover, am 16. März 1750 daselbst geboren. Astronomin. Schwester des Astronomen Friedrich Wilhelm Herschel. Entdeckte acht Kometen und mehrere Nebelflecke. Gab heraus einen Katalog von 561 Sternen (Zone 15. Stunden). Vgl. Caroline Herschel, ihr Leben und ihr Wirken. Nach Briefen und Aufzeichnungen von ihr selbst. Aus dem Englischen übersetzt von Dr. Hermann Klein. Mit einem Vorwort von Prof. Dr. Klein. Mit dem Bildniss der Caroline Herschel. Leipzig, Verlag von Veit & Comp. 1898. 8. VIII und 208 Seiten.
22. 1848 † Karl Gottlieb Breitschneider in Gotha, 1776 zu Gersdorf geboren. Rationalistischer Theolog. Generalsuperintendent in Gotha. Hauptwerke: „Handbuch der Dogmatik" (2 Bde., 4. Aufl. 1838) und das „Corpus reformatorum".
26. 1798 Friedrich Albert v. Langenn zu Weesenstein geboren, † am 31. December 1868 in Dresden. Sächsischer Staatsmann und Historiker. Erzieher des Prinzen (nachmaligen Königs) Albert von Sachsen. Erster Präsident des Oberappellationsgerichts Dresden. Schrieb: „Herzog Albrecht der Beherzte" (1838); „Moritz, Herzog und Kurfürst von Sachsen" (2 Bde., 1841); „Skizze aus dem Familienleben der Herzogin Sidonie" (1862); „Christoph von Carlowitz" (1854); „Johann Walther I. Otto" (1856). Vgl. Conrad u. Bolckow, siehe Nr. 1845 der „Illustr. Ztg." vom 30. Januar 1869.
31. 1798 Karl Gottlieb Reichert zu Belzig bei Wittenberg geboren, † am 7. November 1868 in Breslau. Anatomischer Physiker und Embryologe. Zahlreiche vorzüglichere Werken, Comenius „Zandt", Klenzenwasser, Lucher u. s. w. (Portrait u. Refrolog siehe Nr. 857 der „Illustr. Ztg." vom 9. December 1865.)
31. 1798 Henriette v. Bibra, geborene Kreba zu Berlin in Meiningen, Zeitgenossin geboren, † am 24. Januar 1869 in Koburg. Bekannte Romanschriftstellerin. Hervorzuheben sind: „Die Familie Heidlein oder die Ernestin" (1841); „Victorine" (1842); „Wohlbein" (1844); „Almanac" (1844); „Meines Lebens und Dichtens im Jahre 1848" (1847); „Lucretia Tornadoux" (1846).

Culturgeschichtliche Nachrichten.

Kirche und Schule.

— Das „Dresdener Journal" übernahm aus den „Statistischen Mittheilungen des evangelisch-lutherischen Landesconsistoriums für das Jahr 1898" an hervorragender Stelle und in auffallendem Druck einen Passus, der sich gegen die in der Cantate-Encyclica des Papstes enthaltenen Ausfassungen über Luther und die Reformation wendet. Der Passus schließt mit den Worten: „Wir wissen uns eins mit den Gemeinden unserer Landeskirche in der entschiedenen Abwehr solcher Angriffe, aber auch in dem Bewußtsein, daß wir sie nicht zu fürchten haben. Die wirksamste Abwehr erkennen wir in der Vertiefung und Belebung unserer eigenen Kirche, unserer Gemeinden im lebendigen evangelischen Glauben."

— In der ersten Kammer des sächsischen Landtags erfolgte am 21. December die Annahme des Gesetzentwurfs, betreffend die Ausübung des Kirchenpatronats, der von der Landesstande bereits angenommen worden war und die Ausübung dieses Rechts denen entzieht, die von der evangelischen zur römisch-katholischen, bezw. zur reformirten Kirche übergetreten sind oder ein mit der Würde des Patronats nicht zu vereinbarendes Aergerniß gegeben haben.

— Am 23. December nahm der Papst die Glückwünsche des Cardinalscollegiums, der Bischöfe und Prälaten zum Weihnachtsfest entgegen. Er betonte in seiner Antwort, daß die Kirche nicht nur ein religiöses, sondern auch ein bürgerliches Ziel verfolge, indem sie alle Völker zur Einigkeit im Glauben verpflichte. Der Papst beklagte wieder den Conflict zwischen dem italienischen Staat und dem heiligen Stuhl, den die Mehrheit der Italiener nicht billige, und schloß seine Rede mit den Worten, es sei denn je einer Nation unmöglich gewesen sei, gerechte Genugthuung für begangene Fehler zu leisten.

— Aus Anlaß des 60jährigen Priesterjubiläums des Papstes Leo XIII. haben die deutschen Bischöfe einen Hirtenbrief erlassen. Es heißt darin unter anderm: „Wie Jesus Christus durch eigene Macht der einzige Hirte ist und alle andern Hirten nur aus ihm ihre Gewalt empfangen und in ihm ihr Amt rechtmäßig verwalten, so will er, daß auch in seiner Kirche ein Oberhirt alle andern zur Einheit zusammenfüge und in der Einheit erhalte. In der Stimme dieses Oberhirten stellen wir die Stimme Christi, in seiner Sorgfalt für das Heil der Heerde die Liebe Christi erkennen. Durch alle Jahrhunderte hindurch waren die Nachfolger Petri sich des Auftrags unsers Heilands bewußt, durch alle Jahrzehnte hindurch haben sie sich bemüht, die Pflichten eines guten, treuen Hirten zu erfüllen."

— Zum Erzbischof von München-Freising ernannte der Prinz-Regent von Baiern den Bischof von Würzburg, Reichsrath Dr. Franz Joseph v. Stein. Diese Wahl wird als eine glückliche bezeichnet. Dr. v. Stein habe sich in den 18 Jahren seiner bischöflichen Würdenzeit als ein Kirchenfürst von milder, versöhnlicher Gesinnung und vorher in seiner Stellung als Professor der Moral- und Pastoraltheologie an der Universität Würzburg als ein Mann von gründlicher wissenschaftlicher Bildung und als tüchtiger Lehrer erwiesen.

— Im badischen Landtag brachte das Centrum einen Antrag auf Anstellung katholischer Orden ein.

— In Rom wurde am 19. December das neue deutsche Collegium unweit der St. Sergius-Kirche in dem Gebäude, das 1641 den Katheten von dem Cardinal Barberini geschenkt und gegenwärtig auf Kosten des Kaisers von Oesterreich wiederhergestellt worden ist, feierlich eröffnet. Etwa 20 deutsche Zöglinge, unter denen ein Neffe des Cardinals Dr. Dembrowski, Erzbischofs in Lemberg, ist, befinden sich in dem neuen Colleg unter Leitung von Jesuiten.

— Wie groß der Lehrermangel im Königreich Sachsen ist, läßt sich aus den Vacanzlisten der „Sächsischen Schulzeitung" ersehen, die fortgesetzt ganze Seiten füllen. In Sachsen-Altenburg macht sich der gleiche Mangel von Jahr zu Jahr fühlbarer, und die nämliche Klage kommt aus Reuß ä. L. In dem dortigen Ort Reichwitz mußte vor einiger Zeit die Schule geschlossen werden, da kein Lehrer zu haben war.

Hochschulwesen.

— Der bekannte Nationalökonom Geh. Hofrath Prof. Dr. v. Miaskowski an der Universität Leipzig tritt wegen anhaltender Krankheit am 1. April in den Ruhestand. — Der Privatdocent Dr. Heinrich Gerkan in Leipzig hat einen Ruf als außerordentlicher Professor für deutsches Privat- und Staatsrecht an die Universität Rostock erhalten und wird zu Ostern diesem Ruf Folge leisten. — Der Privatdocent in der philosophischen Facultät der dortigen Universität Prof. Dr. Adolf Lasson wurde zum ordentlichen Honorarprofessor in derselben Facultät ernannt. — Dr. Sommerburg, bisher Oberlehrer am Gymnasium in Bonn, ist ordentlicher Professor an der philosophischen Facultät der Akademie zu Münster i. W. geworden. — An der Technischen Hochschule in Stuttgart wurde der Privatdocent Architekt Paul Lauser zum Professor befördert und der Architekt Gustav Halmhuber zum Professor für Ornamentzeichnen, Modelliren und dekoratives Entwerfen ernannt.

— In Breslau beträgt in diesem Winter die Gesammtzahl der immatriculirten Studirenden der Universität 1497 (davon 1442 Preußen), die bei zum Hören von Vorlesungen Berechtigten einschließlich von 31 Hörerinnen 124. — Die Universität Kiel zählt gegenwärtig 508 immatriculirte Studenten und 46 sonstige Hörer.

— Die Frequenz der Technischen Hochschule in München beträgt im laufenden Wintersemester 1915, nämlich 1492 Studirende, 144 Zuhörer und 279 Hospitanten. — Die angekündigten Vorlesungen und Uebungen an der Landwirthschaftlichen Hochschule in Berlin sind gegenwärtig von 584 Studirenden besucht.

— Der im preußischen Cultusministerium in Vorbereitung befindliche Gesetzentwurf über die Tischlertarverhältnisse der Privatdocenten soll die Tischlein dahin regeln, daß die erste Anfrage den Facultäten zugewiesen wird, während das Disciplinargerichtsverfahren zweiter Instanz ganz wie bei den Professoren das Staatsministerium bilden soll.

— Eine neue Einrichtung im deutschen Universitätsunterricht ist in Berlin auf Anregung von Mitgliedern der philosophischen Facultät ins Leben getreten, nämlich die Bestellung eines Lectors für die deutsche Sprache. Die Einrichtung hat den Zweck, in Berlin studirende Ausländer in das Studium der deutschen Sprache einzuführen.

— In Berlin wurden von der akademischen Behörde bis auf weiteres die Landsmannschaft Cimbria und der Verein für das Studium der hebräischen Bibel verboten. Der Anlaß für diese Maßregel ist darin zu suchen, daß sie trotz mehrfacher Aufforderung dem Rector bisher kein Verzeichniß ihrer Mitglieder für das Winterhalbjahr eingereicht hatten.

— In Halle trat der Verein deutscher Studenten aus dem Verband nichtfarbentragender Corporationen aus. — Ebendaselbst ist die Landsmannschaft Rechtsmissia renonciirende Corps gewesen und trägt weiße Stürmer. Wahrscheinlich zur Ausgleichung dieses Verlusts wurde von seiten des L. C. die seit langem fortgedrittte Landsmannschaft Liebergia (Farben dunkelgrün-weißhellgrün, grüne Mützen) wiederaufgerichtet.

— Das bisher renonciirende Corps Makaria zu Würzburg ist vom 8. C. daselbst recipirt worden.

— Der akademische Senat der Deutschen Universität in Prag hat eine Kundmachung an die Studirenden erlassen. Die Ereesse in Prag hätten eine bedauerliche Störung der Vorlesungen und Uebungen an der Universität hervorgerufen, da viele Studirende Prag verlassen mußten und durch Beschädigung der medicinischen und naturwissenschaftlichen Institute der Universität zugefügt worden war. Es sei aber Pflicht der akademischen Lehrer wie der Studirenden, den ungünstigen Einfluß dieser Störungen dadurch zu beseitigen, daß sie nach Ablauf der Weihnachtsferien mit gesteigertem Eifer an ihre Arbeit herantreten. Der Senat spricht die Erwartung aus, daß unter dem Schutz der von der Regierung getroffenen Sicherheitsmaßregeln in den Hrsalen der akademischen Jugend Beruhigung einkehren werde, und fordert die Studirenden auf, sich nach Ablauf der Ferien vollzählig und rechtzeitig an der Universität einzufinden und sich in allen Fällen, in denen sie eines Raths oder einer Unterstützung bedürfen, vertrauensvoll an die akademischen Behörden zu wenden.

— In Eger fand am 29. December ein von 500 Theilnehmern besuchter deutschböhmischer Akademikertag statt. Eine Anzahl deutscher Professoren aus Prag war erschienen. Der Rector der Deutschen Universität Prag erstattete den Jahresbericht und knüpfte die Erklärung ein, das Festhalten an den deutschen Hochschulen in Prag sei eine nationale Pflicht. Einstimmig angenommen wurde eine von Dr. Jäsch beantragte Resolution, die verlangt: staatliche Gewähr gegen die Wiederholung der prager Tumulte, staatlichen Schutz für die Deutschen Prags, Gleichberechtigung der deutschen Sprache in Prag mit der czechischen, vollständige Genugthuung für die erlittene Unbill. Sollten diese Forderungen nicht erfüllt werden, dann sei die Verlegung der beiden deutschen Hochschulen Prags unabweislich nothwendig.

— Die Kundgebungen an der wiener Universität haben ein weiteres Nachspiel erhalten. Der akademische Senat hat beschlossen, mehrere Studenten auf verschiedene Zeitdauer zu relegiren; sechs Studenten kamen mit einer Rüge davon. Diese Maßregeln erfolgten theils wegen der Kundgebung vor dem Parlamentsgebäude, theils wegen der Scenen in der Aula. Auch wegen einer in der Adresse an den Rector enthaltenen Stelle, in der die römische Curie scharf angegriffen war, wurden Rügen ertheilt.

Gerichtswesen.

— Ueber den Inhalt der Novelle zur Concursordnung machte Director Gerstmann vom Deutschen Creditorenverband im „Berliner Tageblatt" nähere Mittheilungen, denen hier einiges entnommen sei. Als ein Fortschritt müsse es bezeichnet werden, daß betreffs der Kündigungsfrist von Miethverträgen (§ 17) eine ausdrückliche Bestimmung getroffen ist und für die Kündigung des Concursverwalters die im Bürgerlichen Gesetzbuch vorgeschriebene gesetzliche Frist gilt. Bisher war die ortsübliche Kündigungsfrist maßgebend. Ferner wird festgestellt, welche Rechte der Concursverwalter in Bezug auf eine Erbschaft hat, die dem Gemeinschuldner vor der Concurseröffnung zugefallen ist; auch werden die Bestimmungen getroffen, die in Bezug auf abgetretene Lieferungen an den Gemeinschuldner bestanden haben. Die in Bezug auf den Gläubigerausschuß in der Novelle enthaltenen Neuerungen erscheinen Gerstmann nicht als Verbesserungen. Der § 74 der Concursordnung, der den Mitgliedern des Gläubigerausschusses die Pflichten eines ordentlichen Hausvaters auferlegt, wird, den Bestimmungen des Bürgerlichen Gesetzbuchs entsprechend, das diesen Ausdruck nicht mehr kennt, dahin abgeändert, daß diese „für die Erfüllung der ihnen obliegenden Pflichten allen Betheiligten verantwortlich sind". Der § 83, der die Befugnisse des Gläubigerausschusses regelt, soll dahin ergänzt werden, daß nicht mehr die Gläubigerversammlung über die Liquidation beschließt und das Gericht nur in Ermangelung einer Einigung das Recht der Zerstörung hat, sondern daß das Gericht nach Anhörung der Gläubigerversammlung die Gebühren festsetzt. Als eine der wichtigsten Aenderungen wird die Verschärfung des Zwangsvergleichs bezeichnet, die nach der Novelle auch von Amts wegen verworfen werden kann, „wenn der Gemeinschuldner infolge seines Verhaltens der Gewährung der mit dem Vergleich für ihn verbundenen Vortheile unwürdig erscheint". Die Beschwerde-Instanz würde infolge dieser Aenderung bedeutend mehr zu thun bekommen, und die Einfachheit des Verfahrens, die in den Motiven stets als wünschenswerth bezeichnet wird, würde, wie Gerstmann ausführte, erheblich leiden. Eine Verschärfung des Zwangsvergleichs erscheine gerechtfertigt, aber nicht in der vorgeschlagenen Form. Allerdings Beifall der Interessentenkreise dürfte sich die Aufnahme einer Strafbestimmung erfreuen, die die Inanspruchnahme von Credits zum Zweck der Geldmacherei verhüten soll. Daß Kaufleute noch kurz vor dem Zusammenbruch Waaren u. s. w. auf Credit entnahmen, um sie zu Lombardirten oder unter Preis zu verschleudern, ohne daß hierfür belangt werden konnten, wurde stets als ein Uebelstand empfunden.

— Am 30. December hat das Schwurgericht der Seine in Paris sein Urtheil in der Panama-Angelegenheit gefällt. Sämmtliche Angeklagten, Arton ausgenommen, wurden freigesprochen, welcher Urtheilsspruch vom Publikum mit großem Beifall aufgenommen wurde. Der Verlauf der Verhandlungen hatte einen solchen Ausgang des Processes schon erwarten lassen. Der Sohn Naquet's ersuchte den Gerichtshof, für seinen Vater angesichts seiner Anwesenheit eine Frist von sechs Monaten zu gewähren, welchem Ansuchen entsprochen wurde.

Gesundheitspflege.

— An dem unter Geh. Rath Prof. Dr. Koch's Leitung stehenden Institut für Infectionskrankheiten in Berlin soll in diesem Jahre eine besondere Abtheilung für Hautkrankheiten (Tollwuth) neu eingerichtet werden. Zu einem Institut zur Behandlung von Fällen der Tollwuth nach Pasteur'scher Methode hatte es bisher in Deutschland.

— Die 2. Curliste von Gardone Riviera und Salò auf der italienischen Seite des Gardasees weist 937 Besucher auf. In dem von der Natur so begünstigten klimatischen Curort ist am 28. November die neuerbaute deutsche evangelische Kapelle feierlich eingeweiht worden. Zu der innern Ausstattung dieses Gotteshauses hatte auch das deutsche Kaiserpaar beigetragen.

— Denjenigen, die für die Wintermonate ein südliches Klima aufsuchen müssen, wird in der münchener „Allgemeinen Zeitung" Diano Marina an der Riviera di Ponente empfohlen. Diese im Sommer von den Italienern als Badeort sehr geschätzte Stadt ist im Winter von Fremden noch wenig besucht und daher das Leben um diese Zeit billig. Diano Marina liegt mit der Bahn- und Südfront gegen das Ligurische und Tyrrhenische Meer, mit dem Rücken gegen die Apenninen. Die Bahnlinie Genua-Ventimiglia führt über Diano Marina. Die Lage ist reizend und geschützt, die Luft würzig, mild und rein. Eine Anlage von 6 Kilometer Länge ermöglicht angenehmen Spaziergang zu jeder Jahreszeit; an beiden Seiten dieser Anlage dehnen sich immergrüne Pinienwaldungen.

Naturkunde und Reisen.

— Der mit den vorbereitenden Untersuchungen für die Errichtung einer zoologischen Station in der Südsee beauftragte Professor Dr. Dahl von der Kieler Universität hat, unterstützt von dem Plantagenbesitzer Parkinson, inzwischen auf der Insel Neupommern ein provisorisches Institut eingerichtet und bereits ansehnliche Sammlungen nach Europa gesandt. Auf Grund der von ihm gemachten Erfahrungen hält Prof. Dahl die Gazelleinhalbinsel und insbesondere Raluan bei der geschützten Lage, der Vielseitigkeit des ganzen Gebiets und dem verhältnißmäßig gesunden Klima zur Errichtung einer biologischen Tagesstation für sehr geeignet.

— Die Hoffnung auf die Wiedergewinnung des wissenschaftlichen Materials der italienischen Expedition Bottego im Somalgebiet, das bei dem Untergang dieser Expedition bei Giuba in die Hände der Abessinier gefallen war, hat sich zum Theil erfüllt. Ueber Addis-Abeba sind drei Kisten an die italienische Geographische Gesellschaft gelangt, die Theile der zoologischen Sammlungen, astronomische Aufzeichnungen, namentlich aber die beiden von den Mitgliedern der Expedition geführten Reisejournale und die dazu gehörige Karte enthalten. Es wird dadurch den überlebenden Mitgliedern Vannutelli und Citerni möglich, an die Ausarbeitung eines authentischen Reisewerks zu gehen, um so mehr, als auch zwei Hefte mit Reiseaufzeichnungen des am Marschfieber auf der Rückreise nach der Küste verstorbenen Dr. Sacchi über Addis-Abeba nach Rom gelangt sind.

— Einen neuen Höhenmesser hat Prof. Cerebotani in Mailand erfunden, mit dem man in weniger als einer Minute Höhen auf genaue messen kann. Das neue Instrument erhielt den Namen Telestereometer (Fernstereometer); über seine Zusammensetzung bewahrt der Erfinder noch strenges Geheimniß. Die vom mailänder Tempio aus angestellten Messungen ergaben ganz vorzügliche Resultate.

— In Straßburg und Umgebung wurden gleichzeitig mit dem jüngsten Erdbeben in Chalki-Cephalonia starke, von Norden nach Süden gehende Erdstöße verspürt.

— In Krain waren während der Weihnachtszeit heftige Erderschütterungen zu bemerken, die besonders stark zwischen dem Cadovinz und den Sannthaler Alpen auftraten.

— Im Bilejet Smyrna fanden vom 27. December ab wieder mehrfach starke Erdstöße statt. — Am 29. fand ein Erdbeben auf Haiti statt.

Heer und Flotte.

— Auf Grund der Vorschriften des Gesetzes über die Naturalleistungen für die bewaffnete Macht im Frieden ist der Betrag der für die Naturalverpflegung marschirender deutscher Truppen zu gewährenden Vergütung für das Jahr 1898 dahin festgestellt worden, daß an Vergütung für Mann und Tag zu gewähren ist: a. für die volle Tagesration mit Brot 80, ohne Brot 65 ₰; b. für die Mittagskost 40, bezw. 35 ₰; c. für die Abendkost 25, bezw. 20 ₰; für die Morgenkost 15, bezw. 10 ₰.

— Die deutschen Offiziere, die in Anatolien als Instructeure der ottomanischen Truppen thätig sind, sind für ihr energisches Eingreifen bei Ausbruch einer Meuterei in den Lagern von Seyelin anläßlich der Huldigung vom Generalgouvernement von Nanking durch Ueberweisung einer für sie besonders geschlagenen Medaille ausgezeichnet worden. Die Medaille hat ungefähr die Größe eines Zweimarkstücks und trägt auf der Rückseite in englischer Sprache die Worte: „Herrn . . . . vom Vicekönig Yin; für werthvolle Dienste in Seyelin am 18. Mai 1897." Die Medaille wird an einem orange und blauen Bande getragen, das an seinem Oberende als Schnalle einen langen ausgezackten Trachen zeigt.

— Für die französischen Kürassiere und Dragoner gelangt ein neuer Säbel (Reiter-Cavalleriesäbel des Modells 1896) zur Einführung. Derselbe hat eine gerade Klinge mit Scheide; der Korb zum Schutz der Hand ist in Form einer Muschel gebildet.

— Die schwedische Regierung hatte vor einiger Zeit eine aus Generalen und Abgeordneten bestehende Commission beauftragt, Pläne für die zur Landesvertheidigung nothwendigen Bauten ausgearbeitet. Die Commission hat nun die nachstehenden Maßregeln in Vorschlag gebracht: Als Kernpunkt der Schanzanlagen auf der Insel Gotland

ist Färdland zu befestigen (Kosten 5 500 000 Kronen); Stockholm muß durch den Ausbau der Forte Skar-Arsenalsberg und eine Kette von Erweiterungsbauten erhöhte Sicherung erfahren (Kosten 6 000 000 Kronen); der Kriegshafen Karlskrona ist zu verstärken (Kosten 2 500 000 Kronen). Die Frage der Befestigung von Gothenburg sowie die der Umwandlung der Feste Karlsborg in einen Waffenplatz ist vorläufig offen gelassen worden; für beide Arbeiten würden je 4 000 000 Kronen nothwendig sein. Dagegen hat die Commission die kürzlich durch Schienenwege in nähere Verbindung mit den mittlern Theilen des Landes gebrachte Provinz Norrland in den Bereich der Erwägungen gezogen und als Stützpunkt der dort hervorzuhebenden Vertheidigungsanlagen die Stadt Boden, westlich vom Hafen Luleå, in Aussicht genommen (Kosten 10 000 000 Kronen).

— Nach einem neuen, von den Cortes angenommenen Gesetz wurden die portugiesischen Befestigungsanlagen des festländischen Reichstheils und der umliegenden Inseln in zwei Klassen eingetheilt. Zur 1. Klasse der Festungen gehören: das befestigte Lager von Lissabon, die Festung Elvas mit den zugehörigen Forts und das Castell S. João Baptista auf der Insel Terceira (Azoren). Die 2. Klasse der Festungen bilden die Werke von Valença, die Castelle Bianna und S. João da Foz do Douro sowie die Werke von Cascaes.

— Das deutsche Schulschiff Charlotte hat auf der Reise nach Westindien Madeira sowie die Canarischen Inseln besucht und Vergleiche über diese als klimatische Curorte bekannten Inseln angestellt. Danach ist Madeira als Curort zurückzugehen, während die Canaren sich eines zunehmenden Besuchs zu erfreuen haben. Die Gründe hierfür sind darin zu suchen, daß Madeira die in den Wintermonaten herrschenden Südwinde viel Regen bringen und die Nächte unsicher machen, auf den Canaren dagegen das Klima im Winter trockener und wärmer und deshalb für Herz- und Lungenleidende geeigneter sowie auch die Hafenverhältnisse zu Las Palmas vortheilhafter sind.

— Die italienische Flotte wird nach den Angaben des Marineministers am Ende des Etatsjahres 1898 folgenden Bestand haben: 10 Schlachtschiffe erster, 4 zweiter, 6 dritter, 5 vierter, 8 fünfter, 13 sechster und 3 siebenter Klasse; 8 Torpedoboote erster, 24 zweiter, 38 dritter und 6 vierter Klasse; 10 Hilfsschiffe erster und zweiter sowie 34 dritter und vierter Klasse; 30 Lokalschiffe, 24 Schlepper, 9 kleinere Fahrzeuge, 5 Küstenkanonenboote, 13 Dampfbarken.

Handel und Gewerbe.

— Die Handelskammer von Bengalen in Kalkutta führte in einem Schreiben an die indobritische Regierung aus, daß sie die Zeit für die Einführung der Goldwährung im Kaiserreich Indien als gekommen erachte. Seit der Schließung der indischen Münzen vor vier Jahren verfassen, und es gebe gegenwärtig in Indien kein Münzsystem. Dieser Schwebezustand schädige den Handel erheblich. Die Handelskammer richte daher an die Regierung das Ersuchen um Abhülfe.

— Die 1893er Vereinigung für internationale Messen in Berlin beschloß in der letzten Vorstandssitzung, die nächste berliner Frühjahrsmesse vom 10. bis 16. März abzuhalten. Gleichzeitig mit dieser 10. berliner Messe veranstaltet der Deutsche Exportverein in Berlin eine allgemeine Ausstellung von Erfindungen und Neuheiten, die durch Patent oder Gebrauchsmuster geschützt sind. Das Centralbureau der 1893er Vereinigung und des Deutschen Exportvereins im Messplatz, Alexandrinenstraße 110, sowie der Vorsitzende beider Vereine, Fabrikbesitzer Moritz Rosenow, Ritterstraße 67, ertheilen weitere Auskunft.

— Der französische Senat genehmigte am 23. December den Handelsvertrag der Französischen Republik mit Japan. — Die zweite Kammer der Niederlande nahm den Gesetzentwurf wegen Abschaffung des Ausfuhrzolls auf Jatzapeker an.

— Die britische Antizuckerprämienliga hielt am 23. December zu London ihre Eröffnungssitzung ab. Die Liga, deren Präsident Lord Stanmore ist, verfolgt den Zweck, mit allen Mitteln die Abschaffung oder Wirkungslosigkeit der Zuckerprämien herbeizuführen. Vizepräsident Labouchère sagte in der Eröffnungsrede, die gegenwärtige Lage sei hoffnungsreich für die Ziele der Liga; sowohl Deutschland als auch Frankreich schienen zu Unterhandlungen behufs Abfassung der Prämien geneigt zu sein. Die Versammlung, in der drinnale alle führenden Vertreter des kaufmännischen Zuckerinteressen Großbritanniens und der britischen Colonien vertreten waren, nahm einen Antrag an, wonach im Hinblick auf den Bericht der westindischen Untersuchungscommission Regierung und Parlament aufgefordert werden sollen, sofortige Abhülfe gegen die schädlichen Wirkungen der Zuckerprämien des Auslandes zu schaffen. Ferner beschloß die Versammlung, mit aller Kraft dahin zu wirken, daß die Frage während der Session von 1898 ihre thatsächliche Erledigung auf Grundlage des gleichen Wettbewerbs finde.

— Die Statuten der neuen Russisch-Koreanischen Bank mit einem vorläufigen Grundkapital von 1 ½ Mill. Rub. sind vor kurzem im russischen Gesetzblatt veröffentlicht worden. Die Bank erstreckt ihre Wirksamkeit auf Korea und andere ostasiatische Länder, woselbst Zweigstellen eingerichtet und Commissionäre eingesetzt werden. Die Direction hat ihren Sitz in St. Petersburg. Gründer der Bank sind Fürst Uchtomski sowie die Directoren der Petersburger Internationalen Handelsbank.

Ausstellungswesen.

— Zur Vorberathung einer gemeinsamen Betheiligung der deutschen Städte an der im Jahre 1900 stattfindenden Weltausstellung in Paris war bekanntlich auf Anregung des Oberbürgermeisters Zelle von Berlin eine Commission unter dessen Vorsitz zusammengetreten. Da aber der größte Theil der Städte dem Plane gegenüber sich sehr kühl verhalten hat und überdies der deutsche Ausstellungscommissar erklärte, daß er außer Stande sei, den Städten einen entsprechenden Raum zur Verfügung zu stellen, so hat das berliner Magistratscollegium beschlossen, von einer Collectivbetheiligung der Stadt Berlin an der Ausstellung Abstand zu nehmen und den Oberbürgermeister Zelle zu ersuchen, den Vorsitz in der Commission niederzulegen.

— In Stuttgart wurde am 22. December eine Puppenausstellung in der Königs-Karls-Halle des Landesgewerbemuseums eröffnet. Die zur Schau gestellten Puppen stammen zum größern Theil aus Privatbesitz, zum kleinern Theil aus den städtischen Sammlungen. Nur solche Puppen wurden zugelassen, die entweder Volkstrachten zeigen oder künstlerisch ausgeführt sind oder ein historisches Interesse darbieten und Originalpuppen sind. Die in ihrer Art recht gelungene und hinsichtlich der Costümkunde auch lehrreiche Ausstellung erfreut lebhaften Besuch.

— Karl Riesel's Reisebureau in Berlin will es jedermann möglich machen, die Reise zum Besuch der Pariser Weltausstellung 1900 mit einem verhältnißmäßig geringen Geldopfer auf bequeme und genußreiche Weise zu unternehmen, und hat zu diesem Zweck schon jetzt folgende, für die weitesten praktisch leicht durchführbare Einrichtung getroffen. Durch monatliche Zahlung des Betrags von 10 ℳ, die ratenweise vom 1. Januar d. J. bis 1. April 1900 an Karl Riesel's Reisebureau in Berlin, Unter den Linden 57, zu senden sind, kann jeder sich das Recht sichern, zu einer ihm zusagenden Zeit während der Ausstellungsdauer an einer der vom Riesel'schen Bureau zahlreich zu veranstaltenden zehntägigen Gesellschaftsreisen nach Paris theilzunehmen.

Verkehrswesen.

— Im internationalen Rundreiseverkehr mit Italien werden vom 15. Januar ab exzter den tarifmäßigen Preisen für Rundreisebeute südlich der Alpen noch besondere Zuschläge zu Gunsten der italienischen Eisenbahnverwaltung erhoben werden. Diese Zuschläge sollen eine Höhe bis zum Betrag von 10 Proc. der italienischen Fahrpreise haben.

— Infolge der Eisenbahnverstaatlichung in Belgien gibt es nur noch sieben belgische Privateisenbahnen; darunter sind die bedeutendsten die belgische Nordbahn, die der französischen Nordbahngesellschaft gehört, und die westflandrischen Bahnen, die Eigenthum einer britisch-belgischen Gesellschaft sind.

— Im Postpaketverkehr zwischen Deutschland einerseits und Großbritannien, Irland sowie einer Anzahl britischer Besitzungen andererseits ist seit 1. Januar die Erhebung von Zollerträgen mittels Frankozettel zulässig.

— Hinsichtlich der Soldatenbriefe hat das Reichspostamt angeordnet, daß die Nachsendung portofrei beförderter Briefe an solche Militärpersonen, die vorübergehend beurlaubt oder bereits aus dem Militärverhältniß entlassen sind, ebenfalls portofrei zu geschehen hat. Bisher wurde für solche Sendungen stets das Strafporto erhoben.

— Die Deutsche Ostafrikalinie wurde von der Regierung ermächtigt, in Zukunft neben Amsterdam auch Antwerpen anzulaufen. Während bisher die Expedition der Dampfer in Hamburg alle drei Wochen stattfand, erfolgt sie seit Beginn dieses Jahres alle vierzehn Tage. Die ausgehenden Dampfer werden abwechselnd Amsterdam und Antwerpen anlaufen. Die übrigen Anlaufhäfen sind Lissabon, Neapel, Port Said, Suez, Aden, Mombasa, Tanga, Dar-es-Salaam, Sansibar, Mosambik, Beira und Delagoa-Bai.

Landwirthschaft.

— Der ständige Ausschuß des Deutschen Landwirthschaftsraths war am 10. und 11. December in Berlin versammelt und beschäftigte sich in erster Reihe mit dem Entwurf der Civilprocessordnung; es wurde über die Abänderung einiger Bestimmungen des Entwurfs Beschluß gefaßt. Inbetreff der Einfuhr von Zuchtvieh aus Holland wurde beschlossen, daß die deutsche Rindviehzucht nicht der Zufuhr von Zuchtmaterial aus Holland bedürfe, und daß die deutsche Landwirthschaft in ihrer Gesammtheit mit Rücksicht auf die Seuchengefahr das dringendste Interesse an dem Fernbleiben des Verkehrs der Einfuhr von Zuchtvieh aus Holland habe. Ein anderer Beschluß betraf die Verbreitung der Thierseuchenberichte des Kaiserl. Gesundheitsamts. An dieses Amt wurde die Bitte gerichtet: 1. Zu die Nachweisung über den Stand der Thierseuchen im Deutschen Reich nicht die Zahl der Viehseuchenfälle am letzten Tag jeden Monats, sondern die Gesammtzahl der im Laufe des Monats, bezw. der Woche festgestellten Seuchenfälle aufzunehmen. 2. Die Nachweisung wöchentlich oder doch halbmonatlich zu veröffentlichen. Die weitern Beschlüsse betreffen die Ausdehnung des Fernsprechverkehrs auf das platte Land und die Veröffentlichung des Bestands an Ostern auf Niederlagen und Gütern.

— An der Landwirthschaftlichen Hochschule in Berlin haben auch vom 7. bis 12. Februar wieder Unterrichtscurse für praktische Landwirthe statt.

Kunst und Kunstgewerbe.

— In dem zweiten Wettbewerb um den Bau des Rathhauses zu Dessau ist der erste Preis dem Entwurf von Reinhard u. Süßenguth zugefallen, den man überdies zur Ausführung empfiehlt. Den zweiten Preis erhielt Richard Walther.

— Im Atelier von Hexter zu Berlin geht das für Wiesbaden bestimmte Bismarck-Denkmal seiner Vollendung entgegen. Im ganzen 7 Mtr. hoch, zeigt es das Standbild des in die gewohnte Uniform gekleideten Kanzlers auf einem in Granit gedachten Sockel, vor dem eine sitzende Frauengestalt die Provinz Hessen-Nassau verkörpert.

— Eine Reihe werthvoller Bereicherungen ist der berliner Nationalgalerie durch Geschenke zutheil geworden. Dazu gehören eine „Waldlandschaft" von R. Thoma, eine „Dämmerung an der Düne" mit der Staffage der hell. Magdalena von Cayn, eine „Frühlingsaue in einem französischen Dorfe" von Sisley, eine „Landschaft" von Cézanne, eine „Marine" von Bonington und das Terracottarelief eines weiblichen Kopfes von Bourdelle. Als Vermächtniß des Stadtraths Löwe sind der Galerie ferner Gemälde von K. Graeb, Ch. Hoguet, Ed. Hildebrand, Ed. Meyerheim, Angelt, G. Richter, Baxiller, Walz und Bossuet zugefallen. Angekauft wurden außerdem eine „Rückkehr von der Confirmation" von Waldmüller, ein Thierstück „Auf der Weide" von Schmutzer, ein „Kloster am Herrenchiemsee" von Trübner und „Schaf im Stall" von Brendel sowie die Bronzefigur eines nackten Mädchens von E. Zreese.

— In Sandic bei Havre will man in einem 1,₂₀ Mtr. breiten, 1,₀₀ Mtr. hohen Bild, das den „Tod der Dido" schildert, ein Meisterwerk von Rubens entdeckt haben.

— Eine Reihe bewerkenswerther Bilder der vorjährigen Ausstellungen in Dresden und Venedig hat gegenwärtig Fritz Gurlitt's Kunstsalon in Berlin vereinigt. Vertreten sind unter andern L. v. Hofmann, Leibl, Thoulow, Jules Wenzel, Graf Kalckreuth. Des weitern zeigt die Ausstellung des Salons hervorragende Stücke von Overbeck, Thoma, Verner Thorn u. a. Neben einer Reihe kreuzvoller, mit trübenden Decors gezierter Schmuckkästen originellster Form von Liviano begegnet man dann endlich noch einem neuaufstrebenden Talent decorativer Kunst in Therese Omsich, deren Entwürfe zu Titeln und Buchumschlägen, Adressen, Geschäftskarten, Briefpapieren u. s. w. im Charakter modernster Decoration bei reicher Erfindung ein sehr feines Empfinden für Form und Farbe bekunden.

Theater und Musik.

— Das königl. Schauspielhaus zu Berlin erzielte mit der ersten Aufführung des neuen dreiactigen Charakterbildes „Mutter Thiele" von Adolf L'Arronge guten Erfolg, besonders nach dem 2. und 3. Act. — Ludwig Anzengruber's Schauspiel „Heimgefunden" hatte im Schiller-Theater nachhaltige Wirkung. — „Der Bräutigam auf Probe" betitelt sich ein neuer dreiactiger Schwank von Gustav Schefranek, mit dem das Belle-Alliancetheater den Publikum Beifall abgewann. — Das Theater Unter den Linden wird künftig Metropoltheater genannt werden. — Im Thaliatheater gelal der dreiactige Schwank „Das Opferlamm" von C. Wallner und Leo Stein. — Günstige Aufnahme fand der neue französische Schwank „Ein Trio" von Desvallières und Marc, deutsch von Benno Jacobson, im Residenztheater. In dem Stück spielt eine stumme Schwiegermutter eine hervorragende Rolle. — Die Posse „König Kraute" von L. Keller und L. Herrmann trug im Goethe-Theater seichten Beifall davon.

— Mit dem neuen Schwank „Die Wunderquelle" von Felix Philippi wurde das Publikum im Hoftheater zu Dresden erheitert.

— Ludwig Fulda's Lustspiel „Jugendfreunde" fand im Alten Theater zu Leipzig freundliche Aufnahme.

Im Volkstheater zu München gelief das Lebensbild „Der kleine Lord" von H. Burnet. Die Titelrolle spielte die kleine Melanie Spielmann, das jüngste Mitglied des wegen Kontraktbruches, mit sonnenwirthen Gesicht. — Das Münchner Schauspielhaus brachte den neuen Schwank „Die vierte Dimension" von P. Hevesi zuerst mit Erfolg zur Aufführung. Auch die neue Komödie „Aber der Ehe!" von P. Lindemann erweckte Beifall.

— Ein neues Originalmärchen „König Löwe" von Adolf Stolze ging im Stadttheater zu Frankfurt a. M. mit gutem Erfolg in Scene.

— Das neue Weihnachtsstück „Das Märchenreich und seine Wunder" von G. Kredemann wurde im Stadttheater zu Mainz freundlich aufgenommen.

— Ein neues Lustspiel „Der Sensationsroman" von Theodor Taube ging im Raimund-Theater zu Wien mit gutem Erfolg in Scene. — Im Deutschen Volkstheater erregte das neue Drama „Novembre" von Hermann Bahr theils Beifall, theils Widerspruch.

— Das Theater Athenée Comique zu Paris erheiterte sein Publikum mit dem neuen Schwank „Kutscher, Boulevard-Straße!" von Gavault und Gstiend. — In den Folies Bergère erzielte das tragikomische Drama „Le Docteur Blanc" von Catulle Mendès Beifall. — Mit gutem Erfolg kam im Vaudeville-Theater das fünfactige Drama „Sapho" von Alphonse Daudet und A. Belot zur Aufführung. — Das Nouveautés-Theater brachte „Madame Jalouette" von Léon Gandillot zum ersten mal zur Aufführung.

— „Die Heimat der Durchbrenner" betitelt sich eine neue Posse von Bertolazzi, mit Musik von Percia, die im Carcano-Theater zu Mailand gegeben wurde. Alle Personen darin sind durchgegangene Kellner und Kellnerinnen.

— Gustavo Salvini, der Sohn von Tommaso Salvini, brachte das in Italien noch nicht gegebene ungarische Drama „Bank Ban" mit Erfolg im Malibran-Theater zu Venedig auf die Bühne.

— Karl Goldmark hat seine neue Oper „Briseïs, die Kriegsgefangene" vollendet.

— Im Stadttheater zu Kiel wurde eine neue Oper „Frau Holle" von Georg Kunoth bei der ersten Aufführung freundlich aufgenommen.

— Die englische Operette „Die Geisha" von S. Jones erweckte im Residenztheater zu Dresden lebhaften Beifall.

— Ein neues lyrisches Concertdrama „Judith" von Charles Lefebvre, in deutscher Uebersetzung von H. Welt, wurde im 5. Gürzenichconcert zu Köln mit bedeutendem Erfolg aufgeführt.

— In Madrid leitete Saint-Saëns drei Concerte, deren Programm ausschließlich aus den Compositionen des Meisters zusammengesetzt war, und wurde außerordentlich gefeiert. Außerdem ist er zum Commandeur des Isabella-Ordens und zum Mitglied der Königl. Akademie ernannt worden.

Todtenschau.

Léon Carvalho, eigentlich Carvalhe, seit 1876 Director der Komischen Oper in Paris, vorher des Théâtre Lyrique und zuerst Opernsänger, 1825 geboren, † in Paris am 29. December.

Dufferre, Erzbischof von Algier, † daselbst am 30. December.

Julius Hainauer, Commissionsrath, Hofmusikalienhändler in Breslau, † daselbst am 26. December, 70 Jahre alt.

Karl Adolf Konstantin Ritter v. Höfler, namhafter deutscher Geschichtsforscher, von 1851 bis 1852 als Professor der Geschichte an der prager Universität thätig und in den nationalen Kampf zwischen den Deutschen und den Tschechen in Böhmen stets ein namhafter Vertreter des Deutschthums, seit 1872 Mitglied des österreichischen Herrenhauses, am 27. März 1811 zu Memmingen (Baiern) geboren, † in Prag am 30. December.

Dr. W. H. Kokers, Professor der alttestamentlichen Exegese und der Einleitungswissenschaften an der theologischen Facultät der Universität Leiden, † in Enschede (Niederlande) am 19. December, 54 Jahre alt.

Adolf Löwe, Mitarbeiter der „Neuen Freien Presse" in Wien, Redactionsmitglied seit der Gründung des Blattes, jahrelang Mitglied des Vorstands des Journalisten- und Schriftstellervereins Concordia, am 13. März 1835 zu Nimburg geboren, † in Wien am 23. December.

Dr. Muellmann, Oberbürgermeister von Osnabrück und Mitglied des preußischen Herrenhauses, † daselbst in der Nacht zum 30. December.

Johannes Pache, Cantor zu Limbach in Sachsen, ein in deutschen Sängerkreisen hochgeschätzter Tonkünstler, der namentlich schöne und weitverbreitete Compositionen für Männergesang geschaffen hat, am 9. December 1857 zu Bischofswerda geboren, † in Limbach am 24. December.

Albert Pálffy, ungarischer Romanschriftsteller, Novellist und Publicist, Mitglied der Ungarischen Akademie der Wissenschaften und der Kisfaludy-Gesellschaft, 1823 zu Csula (Eisenburger Comitat) geboren, † in Budapest am 23. December.

Dr. Karl Ritter v. Rzehaczek, k. k. Hofrath, von 1863 bis 1886 ordentlicher Professor der Chirurgie an der Universität Graz, † daselbst am 26. December, 81 Jahre alt.

William Schönland, Generalconsul der mittelamerikanischen Republiken in Berlin, trat vor zehn Jahren Chef des Indigo-Importhauses Sal. Schönland Söhne in Berlin, dessen Initiative es zu danken war, daß das früher von England abhängige Indigo- und Farbwaarengeschäft dem deutschen Markt erobert wurde, ein eifriger Förderer geographischer Forschungen und durch großartigen Bibliothekgenossen ausgezeichnet, † in Berlin am 23. December im 87. Lebensjahr.

Georg Simson, Geh. Justizrath, ein jüngerer Bruder des frühern Reichsgerichtspräsidenten, 1848 Mitglied des Frankfurter Parlaments als Vertreter von Stargard (Westpreußen), † in Berlin am 22. December, 80 Jahre alt.

Frau Rosalie Striffler, geborene Knechtges, seit 1857 Besitzerin der Boisserée'schen Buchhandlung in Berlin, † daselbst am 25. December.

Robert v. Wachholtz, Generallieutenant z. D., Generaladjutant des Prinz-Regenten von Braunschweig, der letzte Träger der historischen schwarzen Uniform, Ehrenpräsident des braunschweigischen Landwehrverbandes und Ehrenritter des Johanniterordens, † in Braunschweig am 29. December, 81 Jahre alt.

Emil v. Wagner, Geh. Commerzienrath in Aachen, Mitglied des Aufsichtsraths der bedeutendsten Actiengesellschaften daselbst, der im Handelsstand und im Industriebezirk Aachens eine hervorragende Stellung einnahm, † daselbst am 27. December im 84. Lebensjahr.

Dr. med. Willibald Wagner, herzogl. oldenburgischer Medicinalrath, Leibarzt des Herzogs und Director des Landkrankenhauses zu Oldenburg, † daselbst am 27. December.

Digitized by Google

Holzschnitt von J. J. Weber in Leipzig

Die Unsterblichkeit. Nach einem Gemälde von Leo Meeser.

Der Brand auf dem breslauer Weihnachtsmarkt.

Wie zahlreiche andere deutsche Städte, besitzt auch Breslau neben seinen nicht allein von einheimischen, sondern auch von auswärtigen Handelsleuten besuchten Jahrmärkten, Vieh-, Woll-, Flachs- und Lebermärkten auch einen Weihnachtsmarkt, der, aus dem vorigen Jahrhundert stammend und im Volksmund „Kindelmarkt“ geheißen, den einheimischen Geschäftstreibenden allein vorbehalten ist und trotz der dem Kleinverkehr auf öffentlichen Plätzen wenig günstigen Zeitverhältnisse den Verkäufern, die ihre Stände meist von alters her gepachtet haben, doch noch immer leidlich lohnende Erträge bringt.

Zumal für die bedürftigen Kleinhändler und Hausirer, die Christbaumschmuck und allerlei billige Waare in leichten Zelten oder unter freiem Himmel feilbieten, war bisher der Weihnachtsmarkt stets die Quelle eines Erwerbs, der diesen ärmsten unter den „Fieranten“ zum Feste ein paar sorgenfreie Tage bescherte. Gerade diesen bedauernswerthen Leuten aber sollte der diesjährige Christmarkt schwere Trübsal und bittern Jammer bringen.

Der Schauplatz des breslauer Kindelmarktes ist das weite Viereck des Rings, in dessen Mitte sich das herrliche gothische Rathhaus mit dem Stadthause und dem sich daran schließenden Gebäudecomplex der ehemaligen Reichkramer, Tuch- und Leinwandkammern erhebt. An der nördlichen (Naschmarkt-) und der westlichen (Siebenkurfürsten-) Seite werden aus Holz gefügte feste, geschlossene Markthallen errichtet, an die sich offene Verkaufsstände, sogen. Colonnaden, und eine große Menge zeltartiger Buden anschließen. Am zahlreichsten sind die Hallen auf der Siebenkurfürsten-seite, wo sie sich in dichter Reihe von der Oderstraße bis zur Mündung der die Häusermasse am Rathhause durchschneidenden schmalen Elisabethstraße unter den Arcaden des Stadthauses hinziehen. Hier inmitten des Platzes, vor der Hauptfront des letzgenannten langgestreckten Monumentalbaus, steht das von Riß geschaffene Reiterstandbild Friedrich's des Großen, um das sich zu Marktzeiten Colonnaden und Zelte gruppiren, während der andere Abschnitt dieser Ringseite, zum Blücherplatz, der Stätte des bedeutendsten Christbaummarktes, und zur südlichen, der Bäckerseite hin, wieder von einer großen Markthalle (Nr. 8), einer Colonnade und einer Menge von Zelten, Verkaufstischen u. s. w. ausgefüllt wird. Dieses letzterwähnte Terrain war nun am 18. December der Schauplatz eines schreckensvollen Ereignisses.

Nachmittags gegen 4½ Uhr, also zu einer Zeit, in der sich auf dem lichterstrahlenden Markt das lustigste, lärmendste Treiben zu entfalten beginnt, brach in der Markthalle Nr. 8 Feuer aus. In einem hier befindlichen Verkaufsstand für Wollwaaren war eine brennende Petroleumlampe umgestürzt, die, auf die Dielung fallend, verlöschte und zerbrach. Unbedachterweise zündete der Inhaber des Geschäfts ein Streichholz an, um die Lampe zu suchen, und sofort flammte das ausgelaufene heiße Petroleum in heller Lohe empor, die freihängenden Taschentücher, die übrigen Waaren und das trockene Holzwerk binnen wenigen Secunden in Brand steckend. Im ersten Schrecken dachte niemand daran, die Feuerwehr zu alarmiren; die einen starrten entsetzt in das sich blitzschnell verbreitende Feuermeer, die andern suchten die Tageskasse oder irgendwelche in der Hast ergriffene Gegenstände zu retten. Von einem leichten Wind getrieben, sprangen die Flammen von Stand zu Stand in der engen Halle, bis sie endlich, den Ausgang nach dem Stadthause zu erreichend, von außen sichtbar wurden.

Nun endlich rief man von einer nahe gelegenen Apotheke aus die Feuerwehr herbei, die auch alsbald in beträchtlicher Stärke anrückte und die Bekämpfung der Feuersbrunst energisch in Angriff nahm. Der Brand hatte aber auch schon sehr bedenkliche Dimensionen angenommen. Außer der Halle waren die anstoßenden Colonnaden von dem getränkten Element ergriffen worden, und die Feuergarben flogen bis in die am Stadthause stehenden Bäume, deren Rinde und Astwerk zu glimmen begann. Die Gascandelaber fingen an zu schmelzen, und einer der hohen Träger der elektrischen Lampen neigte sich unter dem Einflusse der Glut; zum Glück war es möglich, das Gas rechtzeitig abzudrehen. Die Obsthändler, die ihre Plätze nahe dem Stadthause haben, mußten eiligst flüchten, denn die nahen Colonnaden brannten fast in einem Augenblick, und gleich darauf fanden mehrere Zeltreihen ihren Untergang in dem gewaltigen, die dichten Nebel- und Rauchmassen durchlodernden Feuermeer, das eine unerträgliche Hitze ausstrahlte. Die Feuerwehr hatte außer mit den Flammen auch mit dem furchtbaren, erstickenden Qualm zu kämpfen, und auch die vieltausendköpfige Menschenmasse, die die Brandstätte rings umlagerte, bereitete trotz des starken Polizeiaufgebots den Mannschaften bei ihrer schweren Arbeit manches Hinderniß. Doch gelang es nach etwa einstündiger angestrengter Thätigkeit, bei der kolossale Wassermengen verbraucht wurden, des entfesselten Elementes Herr zu werden. Von der großen Markthalle war schließlich nur ein Häufchen von verkohlten Holzstücken übrig, und wüste, qualmende Trümmer bezeichneten die Stelle, an der so viele Hoffnungen armer Händler ihr schreckenvolles Grab gefunden hatten. Die Verzweiflung der von dem Unglück Betroffenen, von denen niemand versichert sein soll, war grenzenlos und herzzerreißend. Der materielle Schaden, den die Marktleute an ihrem Hab und Gut davongetragen haben, wird auf 40000 ℳ berechnet.

Erfreulicherweise haben sich sofort opferwillige Wohlthäter in stattlicher Zahl zu reichlichen Spenden bereit gefunden. Ein Hülfscomité trat alsbald zusammen, und die in Breslau wohnende Erbprinzessin von Sachsen-Meiningen überwies aus dem ihr als Vorsitzenden des Verbandes der Vaterländischen Frauenvereine Schlesiens zur Verfügung stehenden Fonds (3000 ℳ). So darf man, da die Sammlungen guten Fortgang nehmen, die Hoffnung hegen, daß den Opfern der Katastrophe, wenn nicht alles, so doch der größte Theil des Verlorenen wird ersetzt werden können. T. N.

Ein Weihnachtsgeschenk des Kaisers für die drei ältesten Prinzen.

Ein Weihnachtsgeschenk für die kaiserlichen Prinzen.

Der Deutsche Kaiser hat den drei ältesten Prinzen je einen Säbel auf den Weihnachtstisch gelegt. Die Waffen sind mit künstlerisch ausgeführten Ciselirungen am Gefäß geschmückt, tragen auf dem Stichblatt die Chiffres der Prinzen und auf dem Knauf das prinzliche Wappen. Die Klingen, Meisterwerke der Aetzkunst, zeigen auf der einen Seite die Chiffre des Kaisers mit der Widmung, für den Kronprinzen:

Deine Kraft gehört dem Vaterlande!
Meinem lieben Sohne Wilhelm Weihnachten 1897.
Wilhelm Rex.

auf der andern Seite den Spruch:

Vertraue Gott, Dich tapfer wehr, damit besteh'
Dein Ruhm und Ehr,
Denn wer's auf Gott herzhaftig wagt, wird
niemals aus dem Feld gejagt.

für Prinz Eitel Fritz die gleiche Widmung mit dem Spruch:

Furchtlos und treu,

für Prinz Adalbert den Spruch:

Ist's grundlos niemals dieses Schwertes Schneide,
Und ehrlos kehr' es nie in seine Scheide.

Diese letztere Inschrift ist einem alten spanischen Schwert entnommen, das auf der Feste Koburg aufbewahrt wird, die der Kaiser in den letzten Jahren öfter besucht hat. Die Originalinschrift lautet: „No me saltes sin razon, no me embaines sin honor.“

Die Säbel entstammen der rühmlich bekannten Waffenfabrik von M. Neumann, Hoflieferanten in Berlin.

Presse und Buchhandel.

— An Stelle der seit 1800 in Konstantinopel herausgekommenen deutschen Zeitung „Osmanische Post“, deren Erscheinen im Frühjahr vorigen Jahres mit Rücksicht auf die politische und finanzielle Krisis in der Türkei eingestellt werden mußte, gibt seit Neujahr Dionys Rosenfeld in Wien (Administration: IX., Türkenstraße 17) die Wochenschrift „Freie Osmanische Post“ heraus. Das Blatt will alle Vorgänge auf politischem und socialem, insbesondere aber auf wirthschaftlichem Gebiet in der Türkei und ihren Nachbarländern: Aegypten, Griechenland, Bulgarien, Serbien und dem Occupationsgebiet, auf Grund bester Informationen ausführlich besprechen und ein besonderes Augenmerk dem Leben innerhalb der österreichisch-ungarischen, reichsdeutschen und schweizerischen Colonien im Orient widmen.

— Die im Verlag der Dürr'schen Buchhandlung zu Leipzig erscheinende „Allgemeine Modenzeitung“ trat am 1. Januar in ihren 101. Jahrgang ein. — Dasselbe Jubiläum feierte an diesem Tage die münchener „Allgemeine Zeitung“, die vor 100 Jahren zuerst unter dem Titel „Neueste Weltkunde“ im Verlag der J. G. Cotta'schen Buchhandlung zu Tübingen erschienen war.

— Unter dem Titel „Kunst und Kunsthandwerk“ erscheint seit Neujahr 1898 die Monatsschrift des k. k. österreichischen Museums für Kunst und Industrie im Verlage von Artaria u. Co. in Wien. Dieses Organ will in Wort und Bild das Interesse und die Freude an den Schönheiten auf dem Gebiete des Schönen bei den Gebildeten aller Klassen steigern, den Geschmack sowol bei dem Erzeuger als auch bei dem Erwerber heben und die Leistungsfähigkeit des Kunsthandwerks fortentwickeln helfen.

— Von „Meyer's Historisch-geographischem Kalender“ ist soeben der 2. Jahrgang, auf das Jahr 1898, durch das Bibliographische Institut in Leipzig zur Versendung gebracht worden, der mit über 600 Landschafts- und Städteansichten, Architekturbildern, Porträts, Autographen, Münzen und Wappenbildern sowie mit Abbildungen merkwürdiger Gegenstände und einer Jahresübersicht auf dem Stückchen ausgestattet ist. — Auch „v. Regenhardt's Almanach für 1898“, ein Nachschlagebuch für jedermann mit einer Post- und Eisenbahnkarte, ist in der seinen Vorgängern entsprechenden Weise durch den Verlag von C. Regenhardt zu Berlin wieder zur Ausgabe gebracht worden. — Desgleichen hat der Verlagshandlung Raabe u. Plochow (W. Raabe zu Berlin den 20. Jahrgang ihres zwei Theile umfassenden „Allgemeinen deutschen Musterkalenders“, für 1898, veröffentlicht.

— Ein neues Unternehmen Joseph Kürschner's ist dessen „Jahrbuch. Kalender, Merk- und Nachschlagebuch für jedermann 1898“, das im Verlag von Hermann Hillger zu Erlenach soeben erschienen ist. Das „Jahrbuch“ will Tauendes mit Beschreibendem, Lehren reinen Wissens mit Anekdoten über unmittelbar den praktischen Lebensgebrauch betreffende Dinge verbinden und möglichst auch ganze Wissensgebiete in ihrem Kern zeigen, entsprechend des Vermögens, die Tagesbedürfnisse zu befriedigen.

— Von Adolf Stern's „Studien zur Literatur der Gegenwart“ ist soeben die 2., vermehrte und neubearbeitete Auflage durch C. A. Koch's Verlagsbuchhandlung (H. Elsner u. Co.) zu Dresden zur Ausgabe gelangt. Das Werk enthält 20 geistvolle Essais über Heyse, Fernau, Bodenstedt, Storm, Keller, Scheffel, Fontane, Baumbach, Seidel, Rosegger, Raabe, Wildenbruch, Sudermann, Hauptmann, Ibsen, Rodenberg, Tovotius, Taube und Tovote mit den Bildnissen der Dichter.

— Zu Heinrich Heine's 100. Geburtstag 13. December 1897) erschien im Buch- und Kunstverlag von Fischer u. Franke zu Berlin W. 35 das Buch „Heinrich Heine. Sein Leben in seinen Liedern (1797 bis 1856). Ein Brevierium zum 100. Geburtstag", herausgegeben von Richard Schaukal.

— Von „Schauenburg's Allgemeinem Deutschen Commersbuch", das mehrfältig unter musikalischer Redaction von Friedrich Silcher und Friedrich Erk herausgegeben wurde, ist die 51. Auflage in neuer Bearbeitung im Verlag von Moritz Schauenburg in Lahr erschienen. In jeder der sieben Abtheilungen hat Adalbert v. Röstler einen Sondertitel gezeichnet, Blätter von echter studentischer Stimmung.

— Das namentlich Jäger und Jagdfreunde interessirende Praktwerk „Dorst's Niederjagd" ist in 8. Auflage herausgekommen, die der Forstmeister Gustav Frhr. v. Nordenflycht besorgt hat. Das Werk, das durch die Verlagsbuchhandlung Paul Parey zu Berlin zur Versendung kam, ist mit 16 farbigen Jagdhundbildern, drei Kunstreflen von H. Sperling, 20 Vollbildern in Kunstdruck und 206 Textabbildungen ausgestattet.

— Eine neue wohlfeile Lieferungsausgabe von Theodor Storm's „Sämmtlichen Werken" veranstaltet die Verlagshandlung von George Westermann zu Braunschweig. Das Unternehmen wird in 40 Lieferungen zu je 50 ₰ vollständig.

— „Aus dem Creolenlande" ist der Titel zweier Novellen, die Gustav Meinecke im Deutschen Colonialverlag (G. Meinecke) zu Berlin herausgegeben hat. Wie bereits in einem früher erschienenen Bändchen, hat der Verfasser auch hier persönliche Erlebnisse und Erinnerungen zu Skizzen ausgestaltet, die das Treiben auf den einsamen Pflanzungen am unteren Mississippi in anschaulichen Zügen vorführen.

— Von dem in 1. Auflage bereits nach Jahresfrist vergriffenen Werke „Die Bücherliebhaberei in ihrer Entwicklung bis zum Ende des 19. Jahrhunderts. Ein Beitrag zur Geschichte des Büchersammelns" von Otto Mühlbrecht (Weichelt, Leipzig u. Klinkhardt) ist jetzt eine 2., verbesserte und bedeutend vermehrte Auflage erschienen. Das mit 213 Textabbildungen und 11 Kunstbeilagen ausgestattete Buch, von dem für Liebhaber und Freunde besonders luxuriöser Werke eine numerirte Ausgabe in 100 Exemplaren auf feinstem Kunstdruckpapier veranstaltet ist, zeigt auf geschichtlicher Grundlage die besonderen Richtungen der Bücherliebhaberei sowie deren Entwicklung und Weiterbildung in Frankreich, England, Belgien, Holland und Deutschland.

— Der neue „Notizkalender und Zeitungskatalog" der Annoncenexpedition von Haasenstein u. Vogler, A.-G., ist für das Jahr 1898 (im 32. Jahrgang) erschienen. Der mit Sachkenntniß und Fleiß zusammengestellte Katalog enthält nicht nur ein Verzeichniß aller im In- und Auslande erscheinenden Zeitschriften mit allen für das Annoncenwesen wichtigen Angaben, sondern auch die für jeden Geschäftsmann wissenswerthen Verordnungen der Reichsbank und die wichtigsten Bestimmungen über den Post- und Telegraphenverkehr. Das Zeitungsverzeichniß ist bis auf die neuesten publicistischen Erscheinungen ergänzt und durch die Angabe der Spaltenzahl aller Blätter vermehrt worden.

Bibliothekswesen, Bücher- und Kunstauctionen.

— In Rom beginnt Ende Januar die Versteigerung der Bibliothek des vor drei Jahren verstorbenen Fürsten Baldassare Boncompagni. Der Katalog über diese großartige Bibliothek, die nicht weniger als 150 000 Bände zählt und mehr als 3 Mill. Lire gekostet hat, wird sechs bis acht Bände umfassen und in nachstehender Reihenfolge zur Versteigerung gelangen: Manuscripte und Facsimiles von Handschriften aus europäischen Bibliotheken; Drucke des 15. Jahrhunderts; wissenschaftliche Zeitschriften; Mathematik und Physik; Geschichte; Archäologie; schöne Literatur und Kunst; Kataloge; Wörterbücher u. s. w.

— Die königl. Bibliothek in Dresden sieht nunmehr auf die Vollendung des 275. Jahres ihres Bestandes zurück. Diese Bibliothek ist eine der größten Europas und zählt über 300 000 Bände, 4000 Manuscripte, 200 000 kleine Schriften und Dissertationen und 12 000 Landkarten, Pläne u. dergl. Sie füllt drei große Säle und 21 Zimmer.

— Die Privatbibliothek des Professors Dr. med. Richard Hagen in Leipzig, die aus 700 mehr sehr werthvollen Bänden über das Gebiet der Ohrenheilkunde und der Luftwege besteht, ist durch Schenkung in den Besitz der Leipziger Universitätsbibliothek übergegangen.

— Die berühmte Sammlung von Musikhandschriften, die der Musikalienverleger Artaria in Wien zusammengetragen hat, und die etwa 200 Handschriften von Beethoven, Haydn, Mozart, Schubert u. a. umfaßt, wurde in Berlin durch Vermittlung des wiener Antiquariats Gilhofer u. Ranschburg an einen bekannten Sammler in Wien verkauft. Die Uebergabe der Sammlung erfolgte zu Berlin in Gegenwart des Oberbibliothekars Dr. Kopfermann.

Sport und Jagd.

— Die Rennsaison in Deutschland eröffnet in diesem Jahre Carlshorst bei Berlin am 31. März und läßt im April vier weitere Renntage folgen. In Oesterreich-Ungarn ist der 31. März ebenfalls der erste Tag, in Frankreich und England aber werden, begünstigt durch das milde Klima, ohne Unterbrechung Rennen abgehalten.

— Lieutn. Suermondt (24. Drag.) hebt zum siebenten mal während seiner erfolgreichen Laufbahn als deutscher Herrenreiter an der Spitze desselben. Unter 108 Ritten trug er 33 Siege, 20 zweite und 20 dritte Plätze heim. Den schönsten und zugleich schwersten Sieg erfocht er auf der schwierig zu reitenden br. St. Charles'o Stunt. Der „Deutsche Sport" Nr. 227 vom 10. December brachte die Liste der siegreichen deutschen Herrenreiter — eine stattliche Zahl. An Ehrenpreisen fielen dem Champion fünfzehn zu.

— „Die Krankheiten des Pferdes. Ein Hülfsmittel, wie man ihnen begegnet" benennt der als hippologischer Schriftsteller rühmlich bekannte Stallmeister Berthold Schoenbeck eine knapp gehaltene Schrift, in der er für berittene Offiziere, Landwirthe wie auch Pferdezüchter jenen Ranges und Standes 31 Unregenden des Pferdes bespricht und auf Grund seiner langjährigen Erfahrungen und unablässigen Studiums Mittel zur Beikämpfung derselben an die Hand gibt. Viele vortreffliche Abbildungen verdeutlichen den Text. Kein Pferdebesitzer sollte es unterlassen, sich dieses hochwerthvolle Buch, das bei Zuschwerdt u. Co. in Leipzig erschienen ist, für seine Bücherei zu erwerben.

— Zu Paris-Auteuil fand am 13. December der Prix Tédster, 15 000 Frs., Steeplechase, Handicap, Distanz 5000 Mtr., zur Entscheidung. Mons. W. Lawrence's 5j. br. St. Flo. von Gottendorf-Tordella, gewann ihn ziemlich unerwartet mit zwei Längen. Im Prix Maisonneuve, 12 000 Frs., Steeplechase, Distanz 3500 Mtr., ging Mlle. Mars-Brochard's 4j. br. H. Gingember II., von Sartawetta-Villa Flower, um einen Hals als Erster durchs Ziel. Am 17. begann im Prix de Normandie, 12 000 Frs., Steeplechase, Distanz 3100 Mtr., Mons. R. Mill's 4j. br. H. Gazon (71 Kgr.) und Mons. S. Turon's 3j. br. H. Barbe Bleue (60 Kgr.) im letzten Rennen um den ersten Platz.

— Die Great Midland Handicap Steeplechase zu Nottingham am 15. December, Werth etwa 16 000 ℳ, Distanz 3200 Mtr., fiel zu Gunsten von Mr. C. A. Cattlerit's 4j. schw. W. The Panther aus, zu Lambton konnte am 18. die Clemer Handicap Steeplechase über 4800 Mtr. der Herren Seidler u. Jackien 4j. br. H. Post Robin leicht mit fünf Längen heimtragen.

— Das Sechstage-Rennen zu Newyork im Madison-Garten, jener Radwahnsinn des schönen Radfahrsports, abstehend und brutal besonders in seinen Endstadien, endete Mitte December mit dem Siege des Champions von Chicago, Charles Miller, der mit 3367,... Kilomtr. (= 2093 engl. Meilen) alle Records (Rice 2026, Schinzer 2000, Hale 1920, Walker 1883) übertrumpfte. Von den 36 Radfahrern, die am 6. December starteten, hielt nicht die Hälfte bis zum 11. aus; viele wurden ohnmächtig, schwer an ihrer Gesundheit geschädigt, aus der Rennbahn getragen, Miller und der Zweite, Rice, befanden sich noch in relativ leidlichem Zustand. 70 000 Personen befanden sich während der Woche im Radfahrerraum, die ein ohrenbetäubendes Jubelgeschrei bei jedem interessanten Moment ausstießen; eine französische Charlemagnetänzerin belustigte den Sieger. Die gesammte newyorker Presse spricht sich — endlich — gegen eine Wiederholung dieses menschenkinderischen Schauspiels aus.

— Zu St. Andreasberg finden am 9. und 10. Januar Schneeschuhwettläufen, Rennwettfahrten und andere Sportbelustigungen statt. Die Betheiligung verspricht eine sehr rege zu werden. Der Zweigverein Zellerfeld des Harzklubs veranstaltet am 30. ein gleiches Sportfest mit Ausflügen. Die Hörnerschlittenfahrten vom Ravensberg am Südharz nach Bad Sachsa begannen am 5. December und wurden stark besucht.

— Hugo Kerkau, der große Billardmeister, hat nunmehr in Berlin jene riesige Partie um 20 000 Punkte, die er gegen Meister Wirz in Berlin begann und in verschiedenen großen deutschen Städten fortsetzte, mit einem Mehr von 9500 Punkten beendet und damit einen Record seltenster Art geschaffen. Er erzielte einen Durchschnitt von 50 Punkten, während Wirz nur auf 24 kam. Kerkau machte 70 Serien über 100 Punkte, 567 Punkte als größte Serie, Wirz nur 9 Serien über 100.

— Die „Fischereizeitung", die außer den Interessen der Sportfischerei die der gesammten deutschen Binnenfischerei, Fischzucht, Teichwirthschaft u. s. w. vertritt, erscheint als Wochenschrift unter Leitung des weit bekannten Dr. Wilh. Dröscher zu Schwerin i. M. im Verlag von J. Neumann in Neudamm. Es ist das Erscheinen dieses Blattes nach jeder Richtung hin freudig zu begrüßen.

— Dem Kaiser Geburtstag zuerkennende 4. Deutsche Gewehrausstellung wird einen ganz besonders Reiz durch die von C. G. Schillings aus Gürzenich, über dessen Erfolge wir bereits früher berichteten, in Ost- und Centralafrika erbeuteten Trophäen, 400 an der Zahl, erhalten, die gleich links vom Eingang in einer großen Halle im Palais Potsdamer gesondert zur Aufstellung gelangen. Die Hauptzierde des Ganzen bilden drei exquisite Löwendiele mit echtem Schädel, deren einstige Insassen Schillings's Büchse, Auge in Auge, am 25. Januar 1897 gestreckt hat.

Schach.

Aufgabe Nr. 2645.

Preisaufgabe.

Weiß zieht an und setzt in vier Zügen matt.

Von **K. Kondelik** in **Prag.**

Schwarz.

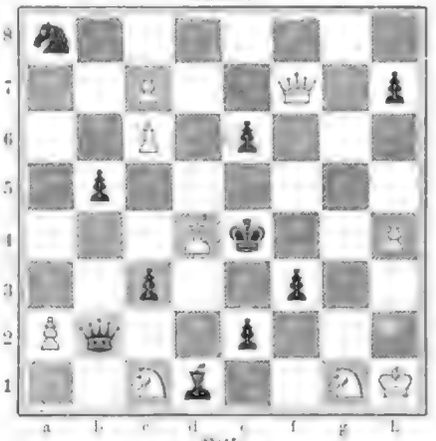

Weiß.

Von besonderen Schachfreunden, die die vorbedeute Matraufgabe mit genauer Angabe sämmtlicher Varianten und eine verbesserer oder theilweiser Abweichungen prüfig und erfolgreich lösen und die Lösung in einwandfreier, deutlicher Niederschrift mit genauer Angabe der Adresse vor Ablauf des Monats Januar an die Redaction der „Illustrirten Zeitung" einsenden, erhalten die ersten Treffer als Preis die beiden Werke von **Samuel Smiles** „**Du Sparsamkeit**" und „**Leben und Arbeit**" in gebundenen Prachtbänden. Die Frankozusendung der Werke erfolgt in der zweiten Hälfte des Monats Februar.

Wetterbericht.

Während man im Elbthal bei Dresden und Pirna diesmal von grünen Weihnachten sprechen konnte, berichtet uns Gebirgsgebiet der Sächsischen wie auch der Böhmischen Schweiz Winterwetter. In einer Höhenlage von über 400 Mtr. bereitete sich über die Fluren eine dichter Schneedecke, die Waldungen waren mit Rauhfrost bedeckt. Auf der Höhe des Großen Winterberges hatte man am 27. December 4 Grad Kälte. Im oberen Erzgebirge hat der Schiffahrtsverkehr seit dem 26. December praktisch gänzlich aufgehört. Am 30. lag die Kälte auf den Höhen der Sächsisch-böhmischen Schweiz bis auf 10° C.

Ueber die Wetterverhältnisse am Rhein wurde berichtet, daß in Köln der für die Nacht zum 28. December erwartete Eisgang durch einen Umschlag der Witterung ausgeblieben war. Das Eis, das sich auf dem Strom gebildet hatte, war großentheils geschmolzen oder trieb als Schneeeis unter der Oberfläche ab. Der Rhein lief klar. Die Mosel trieb am 28. in der ganzen Strombreite mit leichtem Eis, der Neckar hatte viel, der Main dagegen kein Treibeis. Am 29. war überall am Rhein bei Südwestwind Thauwetter eingetreten, auch am Oberrhein.

In Meran herrschte in den Weihnachtstagen empfindliche Kälte; das Thermometer war bis auf 6 und 7 Grad unter Null gefallen.

In London und den Vorstädten verursachte ein schwerer Südweststurm am 30. December nächtlich erheblichen Schaden. Nicht weniger heftig tobte der Sturm in Irland.

In der Südafrikanischen Republik und im Oranje-Freistaat traten nunmehr hinreichend Regengüsse ein.

Ueber die Vertheilung von Regen und Gewittern auf der Erde hat das Observatorium von Odessa eine interessante Statistik veröffentlicht. Danach besteht zu beiden Seiten des Aequators eine Zone mit einem Maximum elektrischer Erscheinungen, die fast genau mit der regenreichen Zone zusammenfällt. Der Durchschnitt der Gewittertage beträgt hier hundert im Jahr. Jenseit dieser Zone, die sich bis 20 und 25 Grad nördlich und südlich vom Aequator erstreckt, ist die Häufigkeit der Gewitter geringer, und in gemäßigten Klimaten übersteigt die Zahl der Gewittertage selten dreißig im Jahr. Dann kommt aber auch eine Zone, wo nicht nur keine Gewitter auftreten, sondern wo es auch nie regnet. Sie erstreckt sich über Finnland, Island, Nordskandinavien, das östliche Turkestan, Nowaja-Semlja und die arktischen Länder.

Die Beobachtungen sind früh 6, resp. 7 Uhr.
b = bedeckt, w = bewölkt, h = heiter, r = Regen, s = Schnee, n = Nebel, g = Gewitter, st = Sturm.

Die Beobachtungen sind nach Celsiusgraden (10° = 8° Reaumur) gegeben.

Stationen	Dec. 27	Dec. 28	Dec. 29	Dec. 30	Dec. 31	Jan. 1	Jan. 2
Valentia	+ 11 h	+ 7 h	+ 12 h	+ 8 w	+ 9 h	—	—
Berlin	+ 12 h	+ 11 w	+ 13 h	—	+ 10 w	—	
Paris	— 6 w	+ 0 h	— 6 h	+ 3 w	— 0 h		
Wien	+ 4 h	+ 6 h	+ 5 h	+ 6 h	— 2 h		
Krakau	— 1 h	+ 4 r	— 3 r	+ 8 w	— 7 h		
Memel	+ 4 h	+ 5 h	+ 4 w	—	—		
Moskau	— 3 h	— 1 h	— 3 h	+ 4 h	+ 0 h		
Petersburg	+ 0 h	—	— 3 h	+ 3 h	—		
Wien	— 5 n	— 4 n	— 6 n	— 5 h	— 3 n		
Budapest	— 4 h	— 5 h	— 7 h	— 6 h	— 8 h		
Hermannstadt	— 15 h	— 17 h	— 14 h	—	— 15 h		
Odessa	—	— 8 h	— 12 h	—	—		
Moskau	—	—	—	—	—		
St. Petersburg	— 9 n	—	+ 2 h	+ 2 h	+ 3 h		
Hamburg	— 21 h	— 6 h	+ 4 h	—	+ 1 w		
Stockholm	— 3 h	+ 4 h	— 0 h	—	+ 1 w		
Christiansund	+ 10 h	+ 6 w	+ 3 h	+ 3 h	— 5 h		
Cap	— 6 n	— 7 n	+ 0 n	+ 0 w	+ 0 w		
Aberdeen	+ 2 n	— 3 n	— 5 n	— 6 n	— 6 h		
Memel	+ 3 n	+ 3 w	— 2 h	— 3 w	— 3 h		
Kiel	— 0 h	— 1 h	— 4 h	+ 4 h	— 5 h		
Hamburg	— 1 w	— 3 h	+ 6 h	+ 5 w	— 7 h		
Arkona (Insel)	+ 4 h	+ 4 h	+ 5 w	+ 5 w	— 6 h		
Leuchtschiff	— 1 n	+ 4 r	— 6 h	— 4 w	— 6 h		
Hannover	+ 0 h	— 2 h	— 5 h	— 6 w	— 5 h		
Leipzig	— 3 n	— 2 h	+ 2 w	— 2 w	— 1 h	— 2 h	— 3 w
Berlin	— 4 h	— 1 h	— 1 h	— 1 w	— 4 w		
Breslau	— 3 n	— 6 n	— 7 n	— 5 h	— 8 h		
Waldkirch i. B.	— 3 h	— 1 h	+ 1 h	— 2 h	+ 2 h		
Karlsruhe	— 6 n	— 7 h	+ 1 n	— 2 h	— 1 r		
Friedrichshafen	— 4 n	— 2 n	— 8 n	— 7 n	— 4 h		
München	— 8 h	— 7 h	— 5 w	— 2 h	— 1 h		
Bäder und klimatische Curorte.							
Malojo	+ 14 h	+ 11 h	+ 11 h	—	—		
Blankenburg	+ 10 h	+ 11 h	+ 9 h	+ 11 w	—		
Nizza	+ 3 w	+ 5 h	+ 4 w	—	— 7 r		
Davos	— 7 h	— 6 h	— 5 h	— 4 h	— 15 h		
Heringsdorf	+ 2 h	+ 1 h	+ 5 n	+ 6 h	+ 6 h	—	—
Bad Reinerz (Schl.)	— 9 h	— 8 h	— 10 h	— 10 h	— 8 h	+ 0 w	+ 5 h
Wiesbaden	— 5 h	— 6 h	— 5 h	— 6 h	— 2 h	— 6 h	— 5 h
Wildbad (Schwzw.)	— 8 h	— 4 h	— 3 h	— 4 h	— 1 h	— 2 h	— 1 h
Eberswalde	— 4 h	— 6 h	+ 1 h	— 1 h	— 2 h		
Baden bei Zürich	— 4 h	— 7 h	— 4 h	— 6 n	— 1 h	— 3 h	— 1 h
Regentag							
Wetter	+ 2 h	+ 3 h	+ 3 h	+ 2 h	+ 1 w	+ 1 r	—

Himmelserscheinungen.

Astronomischer Kalender.

Tag	Sternzeit um mittlere Mitternacht	Zeitgleichung für mittleren Mittag	Sonnenstand für 0 Uhr Berliner Zeit	Tägliche Eigenbewegung	Mittag des Nordes Berlin	Mittag des Nordes Greenwich	Mittag des Nordes Berlin	des Mondes Aufgang	des Mondes Untergang	
Jan.	h m s	h m s	m s	s	s	s	s	h m	h m	
2.	18 48 1	12 2 27	+ 2 27	+ 184	0	125	— 0 45	4 6 ab.		
10.	19 19 56	12 7 51	7 51	13 63	1 38	1 51	7 20			
11.	19 23 53	12 8 15	8 15	13 63	1 38	2 55	8 33			
12.	19 27 51	12 8 38	8 38	+ 3 n 163	1 38	3 58	9 46			am Tage
13.	19 31 48	12 9 0	9 0	— 2 29	1 38	4 53	11 5			
14.	19 35 44	12 9 22	9 22	— 8 21	1 39	5 35	—			
15.	19 39 41	12 9 43	+ 9 43	— 13 49	1 39	— 5 17	0 24 fr.			

Sonne: wahre Rectascension 20h 7', südliche Abweichung 21° 30' (den 12.). Sonnenaufgang 8 Uhr 13 Min., Sonnenuntergang 4 Uhr 26 Min. (den 12.).
Mond: letztes Viertel den 15. nachmittags 5 Uhr 46 Min.

Sichtbarkeit der Planeten.

Merkur geht 1 Stunde vor der Sonne auf. — Venus (285½° gerade Aufsteigung, 23½° südliche Abweichung), rechtläufig im Sternbild des Schützen, ist mit bloßen Augen nicht mehr zu sehen; ihre Scheibe erscheint im Fernrohr voll beleuchtet, dieselbe hat nur 10 Bogensecunden Durchmesser, da ihre Entfernung von der Erde auf 33½ Mill. Meilen angewachsen ist. — Mars (278½° gerade Aufsteigung, 24° südliche Abweichung), rechtläufig im Sternbild des Schützen, bleibt unsichtbar. — Jupiter (189½° gerade Aufsteigung, 2½° südliche Abweichung), in langsamer rechtläufiger Bewegung im Sternbild der Jungfrau, erhebt sich nächtlich bald nach 11½, Uhr über den Ostkreisrand und ist früh nach 5½ Uhr in seinem höchsten Stande am Südhimmel anzutreffen. Verfinsterungen der Jupitermonde (Eintritte): des ersten am 14. früh 5 Uhr 3 Min. und am 15. nachts 11 Uhr 31 Min., des zweiten am 13. nachts 11 Uhr 9 Min. — Saturn (247½° gerade Aufsteigung, 20° südliche Abweichung), rechtläufig im Sternbild des Skorpions, ist den früh 5 Uhr an niedrig im Südosten gut zu sehen. — Uranus (240½° gerade Aufsteigung, 20½° südliche Abweichung), rechtläufig im Sternbild des Skorpions, geht früh bald nach 4½ Uhr auf.

Der Mond ist in Conjunction mit Jupiter am 14. abends 6 Uhr.

Der Simplon und dessen Durchstich.

Die 140 Kilomtr. lange Straße über den Simplon, die das Rhonethal mit dem Lago Maggiore und Mailand verbindet, ist eine der interessantesten Alpenrouten. Bereits 196 n. Chr. unter Septimius Severus als Paßlage benutzt und mit zahlreichen Stationen (mansiones) und Relais für den Postdienst (mutationes) versehen, wurde sie in ihrer gegenwärtigen, vollkommenen Gestalt erst von Napoleon I. 1801 bis 1806 mit einem Kostenaufwand von mehr als 17 Mill. Frs. erbaut und als Schlußstein die Porta del Sempione in Mailand errichtet, die heute noch wegen ihrer classischen Form und ihres prachtvollen Sculpturwerkes Bewunderung erregt. Die Straße ist 8 Mtr. breit, steigt nirgends über 3½ Proc., zählt 19 Schutzhäuser, 7 Galerien, 22 große und 600 kleine Brücken, sodaß sich imposante Kunstbauten und großartige Naturscenerien auf dieser Route die Hände reichen.

und Kunstbauten. Ein Bild von ernstester Größe starren, weit auseinandergerissen, die wilden, ungeheuern Riffe des 3565 Mtr. hohen Monte Leone, des Schönhorns, Wasenhorns und Fletschhorns (4001 Mtr.) auf, schroff wie die Riesenkämme eines klippenreichen, plötzlich versteinten Meeres, während im Rückblick das erhabene Dreigestirn, Vieschhorn, Jungfrau und Aletschhorn, vor dem der riesige Aletschgletscher herabhängt, hoch über dem Rhonethal emporstrebt. Es folgen die 60 Mtr. lange, mit zehn Felsenfenstern versehene **Kaltwassergletscher-Galerie**, über der sich der Kaltwasserbach in majestätischer Cascade donnernd herabstürzt, dann die **Wintergalerie** mit 18 Bogenlucken und endlich die Paßhöhe (2010 Mtr.) mit Kreuz; tausend Schritte weiter erhebt sich das stattliche **Simplonhospiz**, wo man, wie auf dem Großen St. Bernhard, unentgeltlich verpflegt und beherbergt wird, als Wohlhabender jedoch den ungefähren Betrag in den Opferstock legt. Das Hospiz umschließt eine schöne Kirche und mehrere mit Bildern ausgeschmückte Säle; zur Rettung im Schnee Verunglückter sind einige der berühmten Bernhardinerhunde vorhanden. Nun sinkt die Straße, zieht an zwei kleinen, in melancholischer Gebirgseinsamkeit schlummernden Seen, am bläulich schimmernden Rauugletscher und am thurmähnlichen, ältern Hospiz Stockalper vorüber, durch das Felsendefilé Engloch zu den mit Felsbrocken und braunen Sennhütten besäeten Matten des schluchtartigen Tiefthales nach dem Weiler Gaggenne und zum **Dorfe Simpeln** mit Poststation, gelobtem Gasthof, alterthümlichen Gebäuden und zerfallenem Römerthurm, wildromantisch angesichts von Fletschhorn, Weißmies und Schönhorn und in unmittelbarer Nähe von sechs Firnströmen gelegen, als deren bedeutendste Roßboden- und Bodmergletscher gelten. Nach dem öden Alpdorf mit Kapelle bilden Laquinbach und Krummbach vereinigt die **Doveria**, die fortan die Straße begleitet. Diese tritt bald in die wundervolle, von mächtigen Felswänden eingeengte **Gondoschlucht** ein, passirt die 65 Mtr. lange Galerie von Algaby, dann die Trümmer einer Kaserne und den 230 Mtr. langen Tunnel von Gondo, an dessen Ausgang der Wildbach Fressinone sich in graziösem Bogen herabsenkt, ein bezauberndes Effectstück bildend. Im Rückblick erglänzt der stolze Weißmies im Schneetalar. An der im grausigen Schlund tobenden Doveria, an drohenden Felsenmauern und an Grenzbefestigungen entlang geht es durch den letzten Schweizerort, das ärmliche Gondo, mit altem, wehrhaftem Stockalperthurm, am schleierartigen Zwirfelbergfall vorüber zum Weiler San Marco jenseit der schweizer Grenze und nach der italienischen Zollstation **Iselle** am Beginn des Val di Vedro. Die Straße dringt dann in einen düstern Engpaß ein, der von thurmhohen, mauerförmigen Felsen flankirt und vom Gebrause der Doveria erfüllt wird. Und immer wilder, großer und schauerlicher gestalten sich diese Formen, je tiefer die Schlucht sich hinabsenkt. Wie ungeheuere Krystallgebilde schießen die senkrechten Felspfeiler auf, Thalkammern und Spalten zwischen sich, die, mit Schutt überworfen, einem Labyrinth von einstürzten Riesenburgen gleichen. Aus dieser unheimlichen, einsamen Kluft führt der Tunnel von Crevola zu jener begnadeten Stelle, wo sich plötzlich dem überraschten Auge das von der Toja durchströmte, heitere, mit blühenden Dörfern, leuchtenden Kirchen und Kapellen geschmückte Val d'Ossola öffnet, in dessen prangende Gefilde die Straße in weiten Curven hinabführt, zunächst

Ueber den Simplon: Stadt Brig im Wallis mit Blick auf den Simplon. Nach einer photographischen Aufnahme der Photoglob-Compagnie in Zürich.

Die bevorzugte Tour von **Brig** im Wallis bis Domo d'Ossola in Italien im eidgenössischen Postwagen, der die Strecke in neun Stunden durcheilt, zurückzulegen, ist außerordentlich anregend. Weit genußreicher und instructiver gestaltet sich die Fußreise. Mit eigenthümlich erhebenden Gefühlen tritt der Wanderer in der Morgenfrische, wenn die aufgehende Sonne die Kuppen der Alpen vergoldet, in diese Berg- und Gletscherwelt ein, die sich bald hinter Brig dem Auge offenbart. Die Straße beginnt sofort zu steigen und zieht sich in Kehren zwischen Bettlihorn und Glishorn zur Napoleonsbrücke hinan, bei der der Weg von Glis, in dessen Kirche der Ritter Supersaxo mit Frau und 23 Kindern begraben liegt, einmündet, umkreist dann den Weiler Schlucht, setzt über die Ganterbrücke, unter der ein Wildbach tobt und braust, und erreicht Berisal, ein in Höhe von 1526 Mtr. malerisch gelegenes Dorf mit Poststation; hier zweigt das mineralreiche Steinenthal ab, in dessen Hintergrund der Steinengletscher glänzt und gleißt, während in der Perspective sich Bortelhorn, Furggenbaumhorn und die Kette des Monte Leone präsentiren. Weiter führt die Straße durch Wald und den 30 Mtr. langen Schallbergtunnel in rauhe Gegend mit kümmerlicher Vegetation. Hier häufen sich die Naturwunder

nach Crevola und dann über die herrliche Doveriabrücke nach **Domo d'Ossola**, einer wohlgebauten, echt italienischen Stadt mit schönem Municipalgebäude und originellen Straßencascaden, inmitten der üppigsten südlichen Vegetation an der Toja gelegen. Hier endigt die Poströute, und eine vor wenigen Jahren eröffnete Bahn führt über Orta nach Mailand, die Simplonstraße dagegen nähert sich bei Gravellona den zauberischen Gestaden des Lago Maggiore und zieht an diesen und an der weltbekannten Gruppe der Borromeischen Inseln, an Baveno, Stresa und Arona entlang nach Mailand.

In wenigen Jahren wird die Simplonstraße mit allen ihren Reizen, wie heute der Gotthardpaß, verödet liegen. Nach langen Präliminarien wird sich endlich das Project verwirklichen, auch den Simplon mittels eines 19731 Mtr. langen Tunnels zu durchbohren und dadurch eine für die Verbindung London-Brindisi über Paris, Dijon, Lausanne, Mailand und Piacenza um 25 Kilomtr. kürzere Linie herzustellen als die bisherigen durch Montcenis und Gotthard. Conform dem neusten, sowol von der schweizerischen Eidgenossenschaft als auch von der italienischen Regierung genehmigten Plan wird der Tunnel 2½ Kilomtr. östlich von Brig in einer Meereshöhe von 687 Mtr. beginnen, im Innern

Digitized by Google

bis 705 Mtr. ansteigen und bei 631 Mtr. über dem Meer unterhalb der Ortschaft Trasquera nahe Iselle endigen, sodaß die Höhendifferenz zwischen beiden Portalen nur 53 Mtr. betragen würde. Von dort soll die projectirte Simplonbahn durch die Val di Vedro als offene Bahnstrecke geführt werden und in Domo d'Ossola an die bereits vorhandene Linie anschließen. Der Tunnel würde unter Berisal, den Gletschern des Weißenhorns, Monte Leone und des Furggenbaumhorns sowie unterm See von Avino hindurchgehen und sich vor andern Riesentunnels nicht allein durch größere Länge (19731 Mtr., dagegen Montcenis 12849 Mtr., Gotthard 14984 Mtr., Arlberg 10240 Mtr.), sondern vor allem auch durch seine geringe Meereshöhe (705 Mtr., gegen 1200 bis 1300 Mtr. der eben erwähnten drei Tunnels) auszeichnen. Während jedoch bei den Arbeiten z. B. im Gotthardtunnel eine Wärme von etwa 30, im Montcenistunnel von 29 und im Arlbergtunnel von 18 Grad Celsius herrschte, wird dieselbe nach der Berechnung der Masse und Höhe des Monte Leone im Simplontunnel wol im Maximum 40 Grad betragen. Die Bohrgesellschaft hat sich verpflichten müssen, die Temperatur in den Arbeitsräumen durch Ventilatoren und Zerstäubung kalten Wassers bis auf 25 Grad herabzumindern. Der Tunnel wird vorerst nur für eine eingleisige Bahn hergestellt. Obgleich von der Gesammtlänge des Tunnels 8330 Mtr. auf italienischem Boden liegen, so wird dennoch nach dem zwischen der Schweiz und Italien geschlossenen Vertrag die Gesellschaft der Jura-Simplonbahn den Bau und den gesammten Betrieb der Bahn bis zur Station Domo d'Ossola in die Hand nehmen.

Die Kaltwassergletscher-Galerie.

Der Tunnel wird nach neuestem System mit Brandt'schen hydraulischen Drehmaschinen gebohrt. Für die Installationen am Nordportal und den Betrieb ihrer gewaltigen Maschinen steht die Rhone, durch die Massa, die vom Aletschgletscher zu Thal stürzt, und die Saltine, die die Wasserläufe des Simplons sammelt, verstärkt, zur Verfügung. Diese Wassermenge wird oberhalb Brig gefaßt und in einer 1800 Mtr. langen eisernen Röhrenleitung zum Tunnelportal gebracht, woselbst etwa 800 Pferdekräfte zum Betrieb der Pumpen für die Drehbohrmaschinen, Ventilatoren, Werkstätten u. s. w. verwendet werden können. Diese Kraft reicht aus, um die Stollen 5 Kilomtr. tief vorzutreiben; alsdann ist eine Vermehrung nothwendig, und diese wird dem Steinenbach bei Berisal entnommen, der vom Steinengletscher niederbraust und durch ein abzuteufendes, 700 Mtr. tiefes Bohrloch unter großem Druck direct in den Tunnel geleitet wird. Am Südende des Tunnels wird die nothwendige Kraft dem Bergstrom Doveria und dem Wildbach Lairasca entnommen, die den Arbeiten die gleichen Dienste leistet wie bei jenen am Nordportal. Die Methode, nach der die Unternehmer den Tunnel zu bauen sich verpflichteten, ist eine vollständig neue. Statt eines zweispurigen Tunnels werden zwei einspurige, parallel miteinander in einem Abstand von 17 Mtr. laufende Tunnels hergestellt und in Entfernungen von 200 Mtr. durch Querstollen verbunden. Der eine Tunnel wird sofort ausgebaut, der andere erst dann vollendet, wenn der Bahnverkehr im ersteren, der in der Mitte eine Ausweichstelle zur Kreuzung der Züge erhält, nicht mehr bewältigt werden kann.

Die Unternehmer dieses kolossalen Werkes, Ingenieur Brandt aus Hamburg, Erfinder der hydraulischen Drehbohrmaschinen, Ingenieur Brandau aus Kassel, Gebrüder Sulzer in Winterthur, die Bank daselbst und Locher u. Co. in Zürich, bilden eine Commanditgesellschaft unter der Firma Brandt, Brandau u. Co. und haben sich contractlich verpflichtet, die Installationen für 7 Mill., den ersten eingleisigen Tunnel mit Parallelstollen für 47½ Mill. und den zweiten Tunnel für 15 Mill. herzustellen; der erstere muß in fünf Jahren acht Monaten vollendet sein.

So weit sind die Dinge gediehen, und es wird nun bald mit dem Alvendurchstich begonnen und damit eine der staunenswerthesten Unternehmungen unserer Zeit ausgeführt werden. Dadurch dürften längst gehegte Hoffnungen endlich Erfüllung finden und ein neues Band der Verbindung zwischen den Völkern geschlungen werden.

M. Koch von Berneck.

Das Hospiz auf der Paßhöhe.

Ueber den Simplon. Nach photographischen Aufnahmen der Photoglob-Compagnie in Zürich.

Vom Büchertisch.

— **Die Geschichte der** christlichen Kunst hat in Franz Xaver Kraus einen ihrer berufensten und emsigsten Forscher gefunden. Von seinem großen, auf mehrere Bände berechneten Werke „Geschichte der christlichen Kunst" (Freiburg i. Br., Herder'sche Verlagshandlung) ist soeben die 1. Abtheilung des 2. Bandes erschienen, die die Darstellung von der Kunst der karolingisch-ottonischen Zeit an bis zum 15. Jahrhundert fortführt, also das eigentliche Mittelalter behandelt. Dem Werke muß man eine ganz außergewöhnliche Bedeutung beimessen, die zu analysiren hier freilich nicht der Ort ist, die aber wenigstens in kurzen Worten zu kennzeichnen, eine Pflicht ist, die die Kunstwissenschaft anerkennen muß. Nur beiläufig mag auf die große Schwierigkeit hingewiesen werden, das ganze große, weitverzweigte, vielbehandelte Gebiet, das namentlich durch Forschungen der letzten beiden Jahrzehnte erschlossen und erweitert worden ist, so zu beherrschen, die umfassende Quellenliteratur so zu kennen und verarbeitet zu haben, daß ein einzelner es zum Gegenstand einer erschöpfenden, umfassenden Darstellung machen kann. Franz Xaver Kraus ist das gelungen, und zwar in einer Weise, die uns vor seiner Arbeit die größte Hochachtung abnöthigt. Der Inhalt des zweiten Bandes ist nicht nur geschichtlicher Art, insofern die

Digitized by Google

Die Wintergalerie.

aufbewahrt werden. Denn die Herausgeber haben, soviel sich bisher sehen läßt, den z. B. in der großen Lippmann'schen Publication schlenden Zeichnungen Dürer's ihr besonderes Augenmerk zugewandt und neben einer großen Reihe von Blättern unter anderm durch die Veröffentlichung der Aquarelle zu dem sogen. Triumphwagen Kaiser Maximilian's den Kunstgelehrten eine große Ueberraschung bereitet. Somit bringt das Werk, von dem bisher zwei Bände, jeder zu zwölf Lieferungen à 10 Blatt, zum Preise von 3 ℳ die Lieferung, erschienen sind, eine Auswahl aus allen Schulen, wie gesagt auch mit Berücksichtigung von andern Cabineten als die wiener Albertina. Die Nachbildungen sind ausgezeichnet und für alle wissenschaftlichen Untersuchungen, namentlich als Vorlage und Vergleichsmaterial, sehr zweckentsprechend. Ein kritisches Inhaltsverzeichniß gibt Auskunft über Künstler, Darstellung, Benennung der Meister, Literatur u. s. w. Das Werk ist eine der wohlthätigen Erscheinungen auf dem Gebiete kunstwissenschaftlicher Veröffentlichungen der letzten Jahre und zeichnet sich gegenüber solchen, die ähnliche Schätze in Reproductionen darbieten, durch den außerordentlich billigen Preis aus.

— **Es ist ein sehr ansprechender Gedanke des stuttgarter Bildhauers Wilhelm Rösch**, die Arbeiten seiner jahrelangen künstlerischen und kunstgewerblichen Bildhauerpraxis in einem stattlichen Band als Mustervorbilder zu vereinigen. In seinem im L. Zimmer'schen (Erich Mohrmann) Verlag zu Stuttgart erschienenen Werk „Mustergültige plastische Motive für das Studium und die kunstgewerbliche Praxis des Bildhauers“ (Preis 25 ℳ) hat er auf 40 Folio-tafeln eine sorgfältige Auswahl von etwa 100 Abbildungen ausgeführter Bildhauerarbeiten veröffentlicht. Die Originale sind vom Architekten Weth Kiel photographisch aufgenommen und in feinen Lichtdruckreproductionen herausgegeben worden. Dank ihrer großen praktischen Verwendbarkeit, ihrer Vielseitigkeit und ihrem Reichthum an Motiven werden diese Blätter dem praktischen Bildhauer, dem Modelleur, dem Stuccateur u. a. Vorlagen für die verschiedensten Aufgaben liefern. Da finden wir sorgfältige Reproductionen von Sculpturen, meist weiblicher Idealfiguren in ganzer Gestalt von herben Schönheit, Brunnenmodelle, Grabmonumente und einzelne Zierstücke, Façadenschmuck, freimobilirte Köpfe mit ornamentaler Umrahmung oder selbst als Ornament gestaltet, plastische Consolen, Schlußsteine, Säulencapitäle, Bogenzwickel mit Figuren, Friese, Zentrenbordüren, eine reiche Fülle von Blattornamenten von zum Theil reizender und naturwüchsiger Erfindung. In vielen Blättern zeigen sich eine bemerkenswerthe künstlerische Originalität, eine starke Erfindungskraft und Compositionssicherheit. Alle Motive zeichnet aber eine außerordentliche Brauchbarkeit aus, sodaß sich diese Publication von Rösch in den Kreisen der Bildhauer, Modelleure und Stuccateure sicher einer großen Benutzung zu erfreuen haben wird.

Entwicklung der Baukunst, Plastik, Malerei und der Kleinkünste dargestellt wird; ein namentlich für die jüngere Forscher und für die Einführung in das Studium der christlichen Kunst des Mittelalters sehr wichtiger Abschnitt befaßt sich mit der Ikonographie und Symbolik, ein für die Interpretation der Kunstwerke äußerst wichtiges Kapitel. Ein die kirchliche Kunst im engsten Sinne behandelnder Abschnitt ist der Innenausstattung der Kirche gewidmet, dem kirchlichen Geräth und der liturgischen Kleidung. Eigene umfangreiche Studien des Verfassers und sein selbständiger Standpunkt principiellen Fragen gegenüber erhöhen den Werth der in dem Werke niedergelegten Forschungen. Ein reiches Quellenmaterial und literarische Hinweise, bis auf die neuesten Ergebnisse der Wissenschaft fortgeführt, sind in den Anmerkungen niedergelegt. Dem Text beigen 306 Abbildungen, zum großen Theil nach Originalphotographien hergestellt, zur Erläuterung; als Titelbild ist eine schöne Heliogravüre nach dem freiburger Münster beigegeben.

— **Die Schätze unserer großen Galerien und Cabinette, in denen Werke der Zeichenkunst** und der graphischen Künste aufbewahrt werden, sind dank der riesenhaften Fortschritte, die auf dem Gebiete der mechanischen Reproductionsverfahren in der letzten Zeit gemacht worden sind, mit jedem Jahre mehr erschlossen und dem Studium weit und breit zugänglich gemacht worden. Das gilt in erster Linie von den Gemälden der alten Meister, dann aber auch von deren Handzeichnungen, den intimsten und unmittelbarsten, deshalb auch ursprünglichsten Aeußerungen ihrer Kunst. An der Hand derselben können wir nicht nur die Entstehung, das allmähliche Werden ihrer Werke studiren, sondern oft auch in die Gedankenwelt, in die Sphäre ihres Schaffens einen Einblick thun, die uns sonst verborgen und unzugänglich wäre. Das Studium und die Ausnutzung der Handzeichnungen spielt deshalb in der Kunstwissenschaft eine große Rolle, besonders seitdem wir in der glücklichen Lage sind, sie in Facsimileabbildungen zu vervielfältigen, sie also allen Forschern in derselben Treue in Linien- und Farbenführung und in Farbe, wie sie die Originale aufweisen, vorzuführen. Und doch hat es bisher an einem Sammelwerk gefehlt, das alle bedeutenden Meister berücksichtigt und sich nicht allein auf solche beschränkt, die in der oder jener Galerie oder Sammlung zufällig vertreten sind, einem Werk, das für billiges Geld diese Schätze den Studirenden oder Liebhaber erschließen will. Nun glücklicherweise füllt diese Lücke eine seit mehr als Jahresfrist in einzelnen Heften im Verlage von Gerlach u. Schenk zu Wien erscheinende Publication: „**Handzeichnungen alter Meister aus der Albertina und andern Sammlungen. Herausgegeben von Joseph Schönbrunner und Dr. Joseph Meder**“. Dem Titel nach wird zu allerdings die berühmte Sammlung des verstorbenen Erzherzogs Albrecht hinsichtlich der Auswahl der Blätter in erster Linie von den Herausgebern herangezogen. Das hat aber seine Berechtigung, weil es kaum eine zweite Sammlung von dieser Bedeutung gibt, und weil in ihr besonders die schönsten Zeichnungen Dürer's

Das alte Hospiz Großvatern.

Das Simplon.

Ueber den Simplon. Nach photographischen Aufnahmen der Photoglob-Compagnie in Zürich.

— **Die Heimat wie die Vorfahren des ersten Kanzlers des neuen Deutschen Reiche** schildert auf wissenschaftlicher Grundlage und dabei in ebenso knapper wie ansprechender Form der Ertrag orts- und familiengeschichtlicher Forschungen bereits bekannte Pastor Dr. Georg Schmidt in seinem Werke „**Schönhausen und die Familie Bismarck**“ (Berlin, E. S. Mittler u. Sohn). Das auf Anregung des Grafen Herbert entstandene und dem Fürsten Bismarck gewidmete Buch verarbeitet in gedrängtester Kürze ein umfangreiches urkundliches Material, das neben dem Geheimen Staatsarchiv zu Berlin, dem Staatsarchiv zu Magdeburg und dem Oberlandesgerichtsarchiv zu Naumburg in reichhaltiger Weise das Familienarchiv zu Schönhausen darbot. Der Inhalt der wichtigeren Urkunden ist in den Text selbst hineingezogen. Die Geschichte der Familie vor der „Vermutation“ ist zwar in knapperer Kürze behandelt, weil bis zu dem Güteraustausch des Jahres 1562 Niebel auf Grund der eingehenden urkundlichen Forschungen die „Geschichte des schloßgesessenen adeligen Geschlechts bis zur Erwerbung von Crevese und Schönhausen“ bereits 1886 veröffentlicht hat, desto eingehender wird aber die historische Darstellung von der Mitte des 16. Jahrhunderts ab. Die Geschichte Schönhausens und

Digitized by Google

der umliegenden Landbevölkerung im Dreißigjährigen Kriege wird auf Grund zweier im Archive zu Schönhausen liegender handschriftlicher Tagebücher aus jener Zeit behandelt, in der August v. Bismarck bis 1648 verschiedenen Kriegsherren diente. Ein zweiter August legte die durch den großen Krieg völlig verwüsteten Güter wiederum in guten Stand und erbaute die beiden Herrenhäuser. Der von Friedrich dem Großen hochgeschätzte August Friedrich v. Bismarck, der als Oberst gleich nach der Schlacht bei Collin zu Kuttenberg in Böhmen den Tod fand, ist der Urgroßvater des Fürsten. Sein Großvater, Karl Alexander, war eine poetisch veranlagte Natur. Gegen den Schluß des Buches fesseln besonders die Biographien der Eltern des Fürsten, des Rittmeisters Ferdinand und seiner Gemahlin Wilhelmine geb. Menken, mehrere bisher ungedruckte Briefe des Fürsten und ein Bruchstück aus dem interessanten Kriegstagebuch des Grafen Herbert das Interesse. Das Manuscript des Werkes hat vor dem Drucke durch den Fürsten und den Grafen Herbert eine kritische Durchsicht erfahren. Zahlreiche Illustrationen, Ansichten vom Dorfe Schönhausen, von der Kirche und den beiden Schlössern, von Langenmühde, Stendal, wo einst im 13. Jahrhundert die Bismarck als Rathsmannen wirkten, Porträts von Familienmitgliedern, bisher noch nicht bekannte Bildnisse des Fürsten aus den verschiedensten Lebensjahren, ein Autograph des großen Staatsmannes, Abbildungen von Wappen und Siegeln des Geschlechts aus mehreren Jahrhunderten schmücken das gut ausgestattete Buch.

Alpines.

— **Auf dem Aussichtspunkte Hausstein im Unterberg**-gebiet (Niederösterreich) wurde eine Grotte (Erzingrotte) hergerichtet, in der der Naturfreund leibliche Stärkung vorfindet. Für Freunde kleiner Kletterein wird ein mit Drahtleitern und Klammern gesicherter Felsensteig zum Hausstein geschaffen.

— **Der Schneeberg** hatte in diesem Sommer, wol infolge der Betriebseröffnung der Schneebergbahn, einen starken Besuch, und das Baumgartner-Haus war oft geradezu überfüllt. Falls im nächsten Hochsommer durch die Eröffnung des bereits unter Dach gebrachten Waxriegel-Hotels der Schneebergbahnunternehmung eine Entlastung des dem Oesterreichischen Touristenclub gehörigen Baumgartner-Hauses nicht eintritt, wird dieser Verein an die Vergrößerung des genannten Hauses und an die Einführung neuer Bequemlichkeiten in der Einrichtung desselben schreiten müssen.

— **Der aus dem gloggnitzer Bezirksgerichtsgefängniß** entsprungene Einbrecher Ottenhöfer wurde von der Gendarmerie im Adlitzgraben aufgegriffen und dem Kreisgerichte Wiener-Neustadt eingeliefert. Der Flüchtling hatte nachweislich in der Zwischenzeit durch Einbruchsdiebstähle in verschiedenen alpinen Schutzhäusern sein Leben gefristet. — Auch in Nordtirol ist es gelungen, einen Hüttenraubrecher dingfest zu machen. Bergführer Eduard Lechleitner von Boden im Bezirk Imst und ein Gensdarm trafen am Gaiskreuzjoch im Parzingebiet einen Mann an, den sie als verdächtig beobachteten. In der Hanauer Hütte, die dieser mit großer Gewandtheit geöffnet hatte, wurde der Hüttenbesorger, der einen fremdländischen Dialekt spricht, dingfest gemacht und der Gendarmerie überliefert.

— **Hr. Ziegler aus Wien** erhielt die Genehmigung zur Vornahme technischer Vorarbeiten für eine Schmalspurbahn Zell am See oder Lienz zum Glocknerhaus auf der Elisabethruhe.

— **In der Spardacher Schutzhütte** ist innerhalb kürzester Zeit nunmehr zum dritten mal eingebrochen worden. Hierbei wurde die vorhandene Sparbüchse ihres Inhaltes beraubt. Der Dieb war der vorerwähnte Einbrecher Ottenhöfer. — Die der Section Konstanz des Deutsch. u. Oesterr. A.-V. gehörende Konstanzer Hütte im Fervalthal in Tirol wurde im November ausgeraubt. Die Einbrecher waren durch das Damenschlafzimmer eingestiegen und mußten mehrere Tage in der Hütte gehaust haben, denn von den Lebensmittelvorräthen, Conserven und Getränken war nichts mehr vorhanden. Am Inventar selbst war kein größerer Abgang festzustellen, doch waren die Schlaf- und Bettstämme hart strapazirt. Wegen Verdachts, den Diebstahl verübt zu haben, verfügte das Bezirksgericht Landeck sicherheitlich den 22jährigen Schuhmacher J. K. Manz aus Serfaus und seinen Bruder. — Angesichts der in bedenklicher Weise sich mehrenden Beraubungen von Schutzhütten beschlossen die Vertreter sämmtlicher alpinen Körperschaften Mitte eine Eingabe an das k. k. Ministerium des Innern zu richten, worin um verstärkten Schutz für die alpinen Unterkunftshäuser und Bergbauten ersucht wird; man erbittet sich von höherer Stelle strenge Weisungen an die Gendarmeriecommandanten, den Schutzhütten und Anlagen der alpinen Vereine verschärfte Aufmerksamkeit zu widmen, zu welchem Zweck die betreffenden Hüttenschlüssel den behördlichen Organen zur Verfügung gestellt werden sollen.

— **In diesem Jahre dürfte voraussichtlich die Garnthalstraße** von der Station Halbweg bis Garnstein vollendet werden.

Auf dem höchsten Punkt der Triester Reichsstraße am Semmering wird heuer ein großes Hotel erbaut werden. Hr. B. Silberer hat den auf der Grenze zwischen Niederösterreich und Steiermark 1000 Mtr. hoch gelegenen bekannten Gasthof Zum Erzherzog Johann käuflich erworben und wird an dessen Stelle das neue Hotel errichten lassen.

— **Einem Consortium** wurde die behördliche Bewilligung zur Vornahme technischer Vorarbeiten für eine schmalspurige, mit elektrischer Kraft zu betreibende Riemenbahn von der Haltestelle Wernerstraße der Lokalbahn Innsbruck-Hall i. T. entweder über Natters und Mutters oder über die Brennerstraße zum Gasthause zur Schupfen und von dort über Telfes und Pulvmes nach Neuhof mit einem Flügel von Pulvmes über Medres und Schönberg zur Station Matrei der Südbahnlinie Innsbruck-Franzensfeste erhielt. Diese Bahn wird zur Hebung des Fremdenverkehrs in den Stubaier Alpen wesentlich beitragen.

— **Vom Standpunkt** der Fremdenverkehrsinteressen ausgehend, hat die südtirolische Verkehrssection in Innsbruck beschlossen, die Sectionen des Deutsch. u. Oesterr. A.-V. und des Oesterreichischen Touristenclubs sowie den Landesverband für Fremdenverkehr und sonstige Interessenten aufzufordern, gemeinsam gegen die von der österreichischen Steuerbehörde drohende Besteuerung der Schutzhütten Schritte zu unternehmen.

— **Die Mitglieder des Akademischen Alpenclubs** Innsbruck: stud. phil. Karl Zercher-Mayr, stud. phil. Friedrich Stolz und stud. med. Franz Hetzenauer haben am 14. November, unter Ueberwindung großer Schwierigkeiten, die Begehung des Grates zwischen Fuchsloch (3380 Mtr.) und Cipererr (3480 Mtr.) in den Zillerthaler Alpen ausgeführt. Die Schneeverhältnisse waren gut, das Wetter günstig. — Im Kaisergebirge haben die Touristen Thomas Maischberger und Dr. Heinrich Pfannl am 14. November die Elmauer Halltspitze (2344 Mtr.) von Süden und am 15. die Vordere Karlspitze (2291 Mtr.) über die Südwand erstiegen. Beide Touren sind sehr schwierig.

— **In Aschach hat sich eine Section des Deutsch. u. Oesterr. A.-V.** gebildet, der sofort 35 Mitglieder beitraten.

— **Die Section Krems-Steyr des Oesterreichischen Touristenclubs** hat im Laufe vorigen Jahres zahlreiche Wegrouten neu markiren, bezw. ausbessern lassen. Der Anstieg zur Hirschwand wurde mit Drahtseilen und Klammern neu versichert; ebenso wurden Drahtseile angebracht beim Aufstieg zur Teufelskirche und zum Plateau derselben. Infolge von Felssprengungen und größeren Wege-Anlagungen ist auch der Aufstieg durch den Königsgraben zum Hochkarschutzhause wesentlich erleichtert worden.

— **Die Gaißenbauer-Hütte der Section Hannover des** Deutsch. u. Oesterr. A.-V. (vier Stunden unterm Tonnkisl; Anstiegsgruppe) wurde seit Jahren von keinem Touristen zur Uebernachtung benutzt, sodaß man von jeder Betriebsanwärmung der Hütte vom Jetzt an absehen hat und diese nur noch Heulager bietet. Die Hütte enthält drei Betten und konnte 13 Personen Unterkunft gewähren.

— **Die Section Defereggen des Deutsch. u. Oesterr. A.-V.** in St. Jakob (Defereggen) legte vorigen Jahr das Hauptgewicht auf die Vorarbeiten für einen Hüttenbau am Hochgall. Durch Vereinbarung mit der k. k. Forst- und Domänendirection in Innsbruck ist ein geeigneter Hüttenplatz gewonnen worden.

— **Die Wellenkuppe (Weißkopf, 3910 Mtr.)** in Wallis wurde am 26. November von den Ingenieuren Bleisberg und Lamatsch aus Münsterthal und Hymon aus Sitten bei prachtvollster Witterung und günstigsten Schneeverhältnissen glücklich bestiegen.

Die Teufelskanzel.

Die Gondelschlacht.

Ueber den Simplon. Nach photographischen Aufnahmen der Photoglob-Compagnie in Zürich.

Digitized by Google

Casa Gnosca.

Tano d'Ellisio in Zürich.

Ueber den Simplon. Nach photographischen Aufnahmen der Photoglob-Compagnie in Zürich.

Digitized by Google

Frauen-Zeitung

Prinzessin Lotti.

Erzählung

von

Paul von Schönthan.

[Nachdruck verboten.]

Fräulein Lotti war die fleißigste unter den Malerinnen, die sich in der großen Gemäldegalerie mit Leinwand und Malgeräth einfanden, um das eine oder das andere Meisterwerk der alten Kunst zu copiren. Wenn sich den frühen Besuchern die hehren, feierlichen Thore dieser künstlerischen Schatzkammer öffneten und auf dem spiegelblanken Parkettfußboden der weiten Säle die ersten leisen Tritte der Gäste vernehmbar wurden, stand sie schon vor ihrer senkrecht auf der Staffelei befestigten Leinwand, und ohne sich um die ernsthaften oder die müßiggängerischen Kunstbummler zu kümmern, die hinter ihr langsam vorüberzogen, gewöhnlich kürzere oder längere Zeit innehaltend und ihre Arbeit oder ihre Person betrachtend, malte sie unbefangen weiter, als gäb es keine Neugierigen, keine Kritisirenden, keine Indiscreten.

Sie wußte ja, nach einer Weile gingen sie alle wieder weiter, selbst die Stundenlangsten. Mancher kannte es wol nicht unterlassen, ein bischen näher heranzutreten, vielleicht um sich zu überzeugen, ob das schöne, eigenartig glänzende Goldhaar, das zunächst an Lotti auffiel und die Unkundigen zu der Annahme verleitete, daß es gefärbt sei, einem hübschen oder einem häßlichen Mädchen angehöre.

Diese Prüfung fiel gewöhnlich zu Gunsten Lotti's aus, denn sie war in der That, wenn auch nicht gerade eine Schönheit im vollkommenen Sinne, immerhin aber das, was man „ein hübsches Mädel" nennt; blond auch dem Teint nach, vielleicht ein wenig zu blaß, woran ihr arbeitsames und nicht müheloses Leben seinen Antheil hatte. Tagsüber copirte sie in der Galerie, dann zu Hause kamen allerlei Wirthschaftssorgen, in die sie sich mit ihrer Mutter theilte, die Ueberwachung eines kleinen Schlingels von Bruder und oft bis über Mitternacht hinaus allerlei bestellter Kunstfetzel; Fächer- und Tellermalerei und so weiter, ums liebe Brot.

Lotti war in der That ein „hübsches Mädel". In unabsichtlicher Unordnung ringelten sich die hellen Locken über der klugen weißen Stirn, die dunkleren Brauen senkten sich während des Malens kritisch ernsthaft und verbargen so die Heiterkeit ihrer Augen, und die geschlossenen Lippen verwehrten den blanken Zahnreihen die eitle Freude, sich zu zeigen; sie war ganz bei der Arbeit und dachte dazwischen ebenso wenig an ihre Vorzüge, wie etwa die arme Russin Fräulein Wronska, die in einem Seitenflügel Rembrandt's Mutter copirte, sich über ihre verkrüppelte, altjüngferliche Gestalt grämte.

Lotti copirte in einem Saal der alten Niederländer das Madonnenbild mit dem Kinde von Gerard Seghers. Es ist kein besonders interessantes und auch keins der bedeutendsten Gemälde, aber der Kunsthändler, der ihr schon manche Arbeit zugewiesen hatte, bestellte die Copie, und so stand sie schon seit vierzehn Tagen vor der ziemlich umfänglichen Leinwand, auf der die correct gezeichnete Nachbildung ziemlich weit vorgeschritten war.

Aber manchmal, zum Beispiel heute, wurde es ihr schwer. Einen heißen Hochsommertag, dessen Schwüle selbst in den hohen, weiten Bildersälen zu fühlen war, und die Ermüdung durch die Arbeit einiger Nächte, spürt auch ein junges Blut. Sie hatte sich einen Stuhl herangerückt und malte, ihre Müdigkeit überwindend, an dem Schächerchen zur Linken der heiligen Gruppe.

Ihre kleine Hand, die Palette und Pinsel umfaßte, zuckte. Einer der langgestielten Pinsel löste sich aus dem Bündel und fiel zu Boden. Sie achtete nicht darauf. Einen Augenblick später trat jemand an sie heran, nur so nicht, um sich bemerkbar zu machen, und mit einer artigen Geberde präsentirte er den Pinsel.

„Ich danke", sagte sie, und ihr Blick streifte dabei den galanten Unbekannten.

Während sie den Ausreißer wieder in die linke Faust schob, kehrte ihr Blick noch einmal flüchtig zu dem Herrn zurück, der ihren Dank mit einer verbindlichen Kopfbewegung und einem fast jünglingshaft verlegenen Lächeln quittirte. Es war ihm anzumerken, daß er gern etwas gesagt hätte; er blieb noch unschlüssig stehen, und dabei sah er sich mit einer gewissen Scheu rings im Saale um, und dann blickte er nach dem Ausgang, an dessen marmornen Thürpfeilern ein gelangweilter, beleibter Aufseher die Gemälde der alten niederländischen Meister angähnte.

Der Fremde war ein junger Mann von etwa dreiundzwanzig Jahren, hochgewachsen, brünett und von dunklem Teint; sein Gesicht erinnerte an den Typus der Spanier maurischer Abstammung, an südländische Herkunft überhaupt. Der feingekräuselte, noch durchsichtige Kinnbart war spitz zugeschnitten, die dunklen Augenbrauen hatten die Neigung, sich über der leichtgebogenen Nase zu vereinigen, und das Weiße der großen glänzenden Augen besaß einen farbblaulichen Schimmer. Es existirt ein Männerbildniß von Rembrandt, das dem Fremden auffallend ähnlich sah. Sein Anzug war der eines Ausländers von Distinction, nach englischer Mode.

Eine Minute des Schweigens war vergangen. Und nun wendete er sich noch einmal an Lotti in einem Deutsch, dem man es anhörte, daß jedem Satz eine Uebersetzungsarbeit voranging, und seine Aussprache verrieth einen harten, fremden Accent.

„Pardon, mein Fräulein, wenn ich frage, ob dieses Bild schon verkauft ist?"

Lotti hielt inne. Sie sah ihn an, und sie fühlte, daß ein merkwürdiges, fremdes Gefühl sich ihrer bemächtigte, eine seltsame Verwirrung, die sie vordem nie gekannt.

Sie schüttelte den Kopf, und dann entschied sie ziemlich kurz:

„Ja, es ist bestellt."

Gleichzeitig flüchteten ihre Augen wieder nach der Palette, und sie that, als ob sie den größten Eifer darauf verwendete, irgendeinen passenden Farbenton zu mischen.

„Bitte zu entschuldigen, es ist nicht frivole Neugierde", fuhr jener fort; „hätte, mir zu verzeihen diese Frage, es thut mir leid — hätte es sehr gern für mich gehabt — gekauft" . . .

Lotti fuhrte den Pinsel wieder auf die Leinwand. „Ich bedauere", antwortete sie, „aber die Copie ist bestellt."

„O, sehr schade — wer hat bestellt, vielleicht, ich hoffe, er gibt es mir, ich kaufe von ihm."

Die kleine Malerin wußte nicht, was antworten. Zu ihrem Glück näherte sich in diesem Augenblick ein alter Herr mit glattrasirtem Gesicht und Goldbrille, der dem Jüngern in französischer Sprache eine Mittheilung machte. Dieser gab eine Antwort. Der alte Herr zog die Uhr hervor, und ein paar Augenblicke später wendeten sich die beiden dem Ausgang zu.

Lotti blickte ihnen von der Seite nach. Dann ertrug sie wieder den Pinsel, um mit dem Schächerchen auf ihrem Bilde fertig zu werden.

Aber es ging nicht; sie fuhr ein paar mal mit dem Maltuch über die feuchte Stelle und schüttelte mit misbilligender Selbstkritik dann ihr Köpfchen.

Früher als sonst verließ sie den Saal und die Galerie. Und während sie den gewohnten Heimweg einschlug, hielt sie ein Selbstgespräch ungefähr folgenden Inhalts:

Lotti, du verstehst dich nicht aufs Geschäft; übermorgen konnte das Bild fertig und verkauft sein. Der Fremde schien ein guter Käufer zu sein; die Ausländer sind ja noch die einzigen Bilderkäufer, heißt es immer. Der Kunsthändler hätte ja auf eine zweite Copie warten können, du hättest den Fremden nicht so abfertigen sollen. Im nächsten Augenblick fand sie aber diese Erwägungen häßlich und verächtlich. Ihre Gedanken nahmen eine andere Richtung: Warum hatte sich der Fremde für das Bild interessirt? Nun ja, es hat Qualitäten, die Stimmung und so weiter, und dann, die Copie ist nicht übel.

Aber auch diesen Irrengang verließ sie gleich wieder, und sie wiederholte sich im stillen die Anrede jenes Fragestellers. Er war artig, aber, bei Licht betrachtet, was mochte er denn anders bezwecken als eine schädliche Anknüpfung, und die Frage lag so nahe, war so bequem.

Am nächsten Tag war die Galerie nur gegen Entreegeld zu besichtigen. Die Säle blieben infolgedessen ziemlich leer, und viertelstundenlang befand sich Lotti allein und ungestört in dem großen niederländischen Saal.

Sie hatte wieder ihr Schächerchen in Angriff genommen. Plötzlich, ohne zu wissen warum, wandte sie sich um. Hinter ihr stand der Fremde. In ihrer Ueberraschung nickte sie ihm einen Gruß zu, fast ehe er den hat ziehen konnte.

„Ich bin mit Absicht noch gekommen", begann er, in seinem Wesen entschlossener als erstern, „ich habe die Nacht nicht geschlafen, sehr schlecht; man denkt immer an dieses schöne Bild; ich bitte, haben Sie sich's noch nicht überlegt?"

„Was meinen Sie?" fragte Lotti, sich mit einer Handbewegung der Verlegenheit eine blonde Haarwelle aus den Schläfen streichend.

„Das Bild — dieses hier, welches ich sehr gern haben möchte", erwiderte der Fremde.

„Ach so — ja — ich habe das gar nicht für so ernsthaft gehalten."

„O, ich bin sehr ernsthaft, mein Fräulein" . . ., erwiderte er, und der Satz schien in eine Frage auszuklingen.

„Ich heiße Lotti Speidel", sagte die Malerin.

„Pardon, ich bin so ungeschickt, ich hätte schon mich vorstellen sollen", sagte der Fremde rasch, und dabei zog er ein kleines Täschchen heraus und übergab Lotti seine Visitenkarte, die diese, ohne sie zu besehen, in die Kleidtasche steckte.

„Sie verzeihen mir", fuhr er fort, „aber man kann nicht alles sagen, was man will. Ich muß in ein paar Tagen abreisen, sehr weit reise ich ab, und da möchte ich das Bild gern mitnehmen, dieses hier mit die beiden Kinder . . . und dabei werde ich mich immer erinnern, wie ich zuerst in diesen Saal hereingekommen bin."

Dem Anschein nach wollte er jenen Eindruck noch näher beschreiben, aber Lotti unterbrach ihn:

„Sie reisen fort?"

„Ja, ich muß."

„Weit, sagen Sie?"

„Ja, aber ich komme wieder, ich laufe ihnen davon, denn ich kann doch thun, was ich will; wenn man großjährig ist — überhaupt — nicht wahr, Fräulein Lotti?"

„Was das gestern Ihr Herr Papa?" fragte Lotti weiter, sich dazwischen ohne Coquetterie mit den Vorbereitungen zum Malen beschäftigend.

„Papa, o nein — das ist sozusagen mein Gefangenaufseher — ich habe ihn gestern verlacht, daß ich reden kennte mit Ihnen, aber er ist gleich wiedergekommen. So dumm! Ich muß sagen, er ist eigentlich gescheit und sehr gebildet, hat auch in Berlin studirt, aber ich liebe nicht alte Herren, langweilt mich; überhaupt heute bin ich echappirt, er hat wollen mit mir in die Universitätsbibliothek gehen, zu den alten Büchern. Nicht wahr, das ist nicht gut?"

„Nein, das ist nicht gut", bestätigte Lotti lachend, „dort ist es auch stiller und feierlicher als hier, und es wird gar nicht gesprochen."

„Sie wissen das? Fräulein" . . .

„Ich war dort; einmal mußte ich mir aus einem Werk etwas abzeichnen, erotische Blumen für einen Fächer."

„In der Wirklichkeit haben Sie noch keinen gesehen?"

„Was, keinen Fächer?"

„Nein, erotische Blume."

„Nun, im Treibhaus, aber sonst nicht, ich bin ja noch nicht aus meiner Vaterstadt hinausgekommen."

„Sie waren nicht in Italien? Da sind doch alle Maler?"

„Ja, alle Maler, die was können, aber wie käme ich dahin? Rom kenne ich ein wenig, das heißt das alte Rom aus der Geschichte, denn am Abend siehe ich für eine Weile die Malerin aus und repetire mit meinem kleinen Bruder, der im Gymnasium ist und nichts lernen will; sonst bleibt er sitzen, er hat Anlagen, ein Nichtsnutz zu werden."

„Und Sie wollten gewiß gern reisen, Fräulein Lotti?"

„Möchte schon", seufzte die Malerin, ihr blondes Haupt dem Bilde zuwendend und ihre Arbeit im allgemeinen mit dem Original vergleichend; „ja, wenn die Wünsche Rosse wären, wie würden die Bettler reiten, heißt's im Sprichwort. Na, daraus wird wol im Leben nichts. Manchmal am Abend, wenn ich bei dem kleinen Taugenichts sitze, da blättere ich im geographischen Atlas und mache, während er schreibt, mit dem Finger weite Ausflüge nach Portugal, Sicilien — gestern war ich in Afrika, und am Vormittag geht's dann wieder zu den Niederländern, hierher. Man muß bescheiden sein."

„Warum? Man ist schön, jung, talentvoll und charmant, sehr charmant, man muß nicht bescheiden sein. Ueberhaupt" . . .

Lotti schüttelte ablehnend den Kopf und stieß ein misbilligendes „Aber" heraus, und da eben ein Herr und eine Dame sich näherten, begann sie wieder zu malen.

Das Pärchen, wahrscheinlich Hochzeitorientz, blieb in der Nähe stehen und schien gemeint, Lotti bei der Arbeit zuzusehen. Die kleine Gevatterin, sonst ganz unempfindlich gegen diese Belästigung, konnte sich nicht enthalten, einen etwas unfreundlichen fragenden Blick auf die ungebetenen Zuschauer zu werfen. Nach einigen Minuten setzte das Pärchen seine Wanderung fort.

„Man kann hier nicht sein, ohne gestört zu sein", begann Lotti's Fremder.

„Immer viele lästigen Menschen", ergänzte die Malerin.

„Ueberhaupt", sagte er, dichter an das Bild heranretretend, sodaß er Lotti ins Gesicht sehen konnte, „überhaupt, ich muß Sie allein sprechen, bitte, es geht nicht anders — o, kein Missverständniß, aber es muß — werde Ihnen alles erzählen und — bitte" . . .

Lotti wich ihm mit den Blicken aus und entschied: „Ich habe noch nie ein Rendezvous gehabt."

„Aber wenn ich Sie bitte, von meinem ganzen Herzen bitte . . . kann ich Sie heute Nachmittag sprechen? Ja?"

Lotti schüttelte den Kopf.

„Also morgen? Nachmittag, nicht wahr?"

Lotti schwieg und malte.

So mußte er wieder das Wort zu einem Vorschlag ergreifen.

„Um vier Uhr, da unten vor der Galerie, bei dem Denkmal?"

Er hatte kaum ausgesprochen, als aus beiden Saalthüren plötzlich und unerwartet mehrere Besucher heraustraten und sich Lotti näherten.

„Fräulein, mein verehrtes" . . . hat er in gedämpftem Tragetem, und er sah sie mit seinen glänzenden dunkeln Augen so eindringlich an, daß sie den Blick förmlich wie einen feinen heißen Strahl fühlte.

Ein paar Augenblicke, dann nickte sie ihm ein schweigsames Ja zu.

Er zog schnell den Handschuh von seiner Rechten und ergriff ihre Hand, die er drückte.

So schieden sie.

Lotti malte weiter, als wäre nichts geschehen. Es sah aber nur so aus. Sie machte überflüssige Pinselstriche, und ihre Gedanken waren ganz und gar nicht bei der Nachbildung des Madonnenbildes. Jetzt legte sie die kleine Palette auf den Malkasten und zog aus der Tasche ihres Kleides die Visitenkarte heraus. Ihre Augen wurden größer. Sie glaubte nicht mehr richtig lesen zu können. Auf der Karte stand: Le Prince Dimitri Radoulovich.

* * *

Lotti's Brüderchen nahm an dem Abend, mit dem dieser bedeutungsvolle Tag schloß, sehr rubig die Thatsache zur Kenntniß, daß sein schwesterlicher Mentor es wegen Kopfschmerzen seinem eigenen Eifer überlassen mußte.

Lotti hatte sich in ihr Stübchen zurückgezogen. Sie war so erregt wie noch nie.

Es war richtig: Sie hatte einem Herrn ein Rendezvous gegeben! Man denke! Einem Fremden, den sie flüchtig kannte, an den sie aber so oft und so viel denken mußte, der in ihrem Innern eine Verwirrung angerichtet hatte, von der sie bisher nichts ahnte. Und dieser Fremde war ein Prinz!

Ja, ein wirklicher Prinz. Nun reimte sie sich alles zusammen. Der vornehme alte Herr gestern, der ihm mit so viel Aufmerksamkeit begegnete, und der französisch mit ihm sprach, das war kein Hofmarschall oder dergleichen.

Sie war einem Prinzen begegnet, nicht im Wald, wie es sonst erzählt wird, sondern mitten in der großen Stadt, und der Prinz, der aussah wie ein anderer Sterblicher, hatte sich in sie verliebt, denn das stand fest, und sie liebte den Prinzen wieder, den Prinzen, der von einem wachsamen Unhold, jenem alten Herrn, sorgfältig behütet wird, und sie sollte ihn „erlösen". So saß sie an dem kleinen Arbeitstisch, auf dem halbbemalte Fächer und Malerequisiten umherlagen, mit unterschlagenen Armen, vor sich hinträumend, bis die Flamme der Petroleumlampe allmählich kleiner wurde. Da erschien der Kopf ihrer Mutter zwischen der Thür.

„Arbeite doch jetzt nicht mehr, es ist elf Uhr, Kind!" mahnte die Mutter, und sie sah in die Lampe und versuchte sie aufzuschrauben.

„Siehst du! Beinahe ausgeraucht — geh, es ist die höchste Zeit!"

„Ja", antwortete Lotti zerstreut, „ich gehe schon, und wenn ich morgen ein bischen länger schlafe, weck' mich nicht, Mama; die Galerie ist ausnahmsweise Nachmittag anstatt Vormittag geöffnet."

Nach dieser kleinen Lüge küßte sie ihre Mutter gewohnheitsmäßig und geleitete sie zur Thür.

Beim Schein einer Kerze entkleidete sie sich. Und plötzlich hielt sie in dieser Beschäftigung inne, um eine Mappe aus der Ecke zu holen; sie suchte und fand darin einen Bogen Goldpapier. Und nun schob sie Fächer und Farben zur Seite und schnitt aus dem Goldpapier eine zierliche kleine Krone. Dann nahm sie vor dem Spiegel bei ihrem kleinen Waschtisch die stählernen Nadeln aus dem Haar, das sich bis zu den schlanken Hüften hinab ergoß, und sie setzte die Krone auf ihr blondes Mädchenhaupt und besah sich im Spiegel.

Eine Prinzessin!

Warum nicht?

Sie konnte lange nicht einschlafen, und als es zu dämmern begann, begrüßte sie mit Herzklopfen den jungen Tag; das war schon dieses wichtige, ersehnte, gefürchtete „Heute".

(Schluß folgt in nächster Nummer.)

Moden.

Moderne Winterpaletots. — Von den drei praktischen und kleidsamen Paletots für die nicht allzu rauhen Wintertage eignet sich der in Fig. 1 dargestellte Mantelpaletot seiner bequemen Form halber besonders gut für ältere Damen. Er ist aus marineblauem oder dunkelgrünem Tuch gefertigt und mit schwarzem Sammt ausgeputzt; der in Gestalt eines losen, gerade fallenden Paletots geschnittene Rumpf ist mit schwarzem oder gleichfarbigem Atlas gefüttert, schließt vorn herunter mit zwei Knöpfen und ist weit schwarzen Sammtrevers versehen. Darüber fällt eine lange, an beiden Seiten etwas faltig gehaltene Pelerine mit breitem Sammteinfaß; auch der hohe Kragen ist mit Sammt gefüttert. Hierzu ein grauer Filzhut mit radiumrothen Sammtschleifen und schwarzen Federn. — Das lange, vorn lose, im Rücken halbanliegend geschnittene Jacket Fig. 2 besteht aus fischgrauem Tuch und ist mit gleichfarbiger Seide gefüttert; es ist zweireihig gemacht und schließt mit drei Perlmutterknöpfen. Die viereckigen Revers sind ebenso wie die mäßig gebauschten Keulenärmel mit gesteppten Stoffstreifen verziert, wie auch dergleichen aufgesteppte Streifen auf den Vorder- und Seitentheilen die Form eines kurzen offenen Jäckchens andeuten, den Paletot und die gespaltenen Schöße ringsherum einfassen und sowol die Rückennaht als die Seitennähte verdecken; der Kragen ist mit schwarzem Sammt belegt. Den lilbergrauen Filzhut schmücken grau und lila gescheckte Bandschleifen sowie grau und lila Federn. — Fig. 3 zeigt ein bluses anschließendes, vorn halbweites Jacket aus lederbraunem Tuch mit einem Roller und hellaschfarbigen Kragen von dunkelgrünem Sammt, dessen Conturen mit lederbraunen Mohairgalons umrandet sind. Auch der hohe Stehkragen, die Epauletten und Aufschläge der Aermel sind aus dunkelgrünem Sammt und mit Mohairgalons eingefaßt. Zwei große grünliche Perlmutter-

Fig. 2. Graues Tuchjacket mit losem Vordertheiles.

Fig. 3. Jacket aus lederbraunem Tuch mit dunkelgrünem Sammtbesatz.

Moderne Winterpaletots.

knöpfe schließen das mit lederbraunem Atlas gefütterte Jacket. Der Ausputz des lederbraunen Filzhuts besteht aus grünen Bandschleifen nebst grünen und schwarzen Federn.

Moderne Pelzpelerinen. — Die Form der Pelzpelerinen ist diesen Winter sehr mannigfaltig, bald groß, bald klein, sehr häufig werden die Pelerinen aus zweierlei Pelzwerk zusammengesetzt, hier und da auch mit einer Fransie von Schwänzchen garnirt. Die nachstehenden Abbildungen zeigen einige der beliebtesten und elegantesten neuen Formen, von denen einige die Stelle eines Wintermantels vertreten, wie z. B. die in A dargestellte, die auf einem vorn bis über die Taille herabreichenden, hinten verrundeten Kragen von schwarzem Lamm-Krimmer mit breitem Pelerinenansatz von schwarzer Tibetziege besteht. Der hohe Medicikragen und Krimmer ist mit Tibetziege eingefaßt und gefüttert; der Muff ist aus Krimmer hergestellt. Hierzu ein schwarzes Seidenkleid und ein taubengrauer Filzhut, mit einer schwarzen Sammtbouquetterie, einer Aigrette von Sammtschleifen und Parmaveilchen ausgeputzt. — Die in B veranschaulichte Pelerine von verrundeter Form ist aus dem heuer so überaus modernen Chinchillaplüschwerk hergestellt und an einen viereckigen Roller von Seidlitin angelegt, der hohe Medicikragen besteht ebenfalls aus dem dunkeln glatten Seidlitin und ist mit Chinchilla eingefaßt und gefüttert. Das mit Schwedenkatze garnirte Kleid ist von schwarzem Sammt; den Ausputz des schwarzen Sammthutes bilden grau und weiß schattirte Federn und eine hinten angebrachte und mittels einer Straßschnalle befestigte schwarze Sammtschleife. — Von den drei den Kleinern, für junge Mädchen bestimmten Pelerinen C und D zeigt C eine vorn edig zulaufende, hinten verrundete Form und ist aus grauem Astrachan oder Chinchilla gearbeitet und vorn wie rückwärts mit je zwei Paletten von schwarzem Astrachan versehen, während ringsherum ein Besatz aus doppeltem schwarzen Atlasbandschleifen läuft. Der hohe Kragen von grauem Pelzwerk ist mit schwarzem Astrachan gefüttert; ebenso ist der gerüschte Muff aus den beiden Pelzarten hergestellt und mit schwarzen Atlasbandschleifen garnirt, den runden grauen Filzhut schmücken schwarze Sammtbänder und graue Federn. — Sehr elegant ist die kleine verrundete Pelerine D aus schwarzem Astrachan, die von einem eingesetzten noch kleineren Pelerinenkragen aus grauem Astrachan bedeckt scheint und einen Medicikragen aus schwarzem Astrachan mit grauem Pelzfutter hat. Vorn wird die Pelerine durch eine schwarze Atlasbandschleife mit schöngeschlungener Straßschnalle und einem über die schwarzen Bandenden fallenden Spitzen jabot zusammengehalten, und trägt um die Pelerine lauft ein Volant von grauem Atlas. Den hell grauen Filzhut zieren graue Straußfedern und Aigretten von schwarzen Federn.

C Pelerine aus grauem und schwarzem Astrachan mit Schwanzbesatz.

Neues Universal-Kleidraffer „Ringsherum". — Während alle bisher üblichen Kleidraffer nur dazu dienten, die Hinterbahnen der langen Damenkleider aufzunehmen und diese Aufgabe nicht immer in befriedigender Weise erfüllten, bietet jetzt die Firma Anton Oehler zu Leipzig in dem neuerfundenen, patentirten Kleidraffer „Ringsherum" einen unbestreitbar praktischen, das Kleid ringsherum ganz gleichmäßig hebenden Raffer, der alle wünschenswerthen Vorzüge einer Vorrichtung dieser Art in sich vereinigt, da er eine äußerst günstige Vervollkommnung des bereits vor zwei Jahren von der genannten Firma nach denselben Extrem angefertigten, sehr zweckmäßigen Kleidraffers mit die hinteren Rockfalten darstellt. Der neue Kleidraffer „Ringsherum" thut bei ganz diesem, regnerischem und schmutzigem Wetter, beim Durchgehen, Radfahren, Tennisspielen und ähnlichen Gelegenheiten die nützlichsten Dienste, da man mit seiner Hülfe den kleidernden augenblicklich eingetretenen Uebelstand ebenso schnell mittels einer Handbewegung niederlassen kann. Dabei ist er leicht zu befestigen, bequem zu handhaben und legt sich am Rock, sobald er jedesmal benutzbar ist, von wesentlichem Vortheil ist es auch, daß die Raffervorrichtung auf der Innenseite des Rocks, also von außen nicht sichtbar, angebracht wird. Diese Vorrichtung besteht aus zwei gleichen Theilen, jeder zusammengesetzt aus einem schildartigen Stoffverband mit vier Fältlagen, oben durch einen Ring vereinigten und unten mit einem Ring abschließenden Zugschnuren aus Seide oder Eisengarn, von denen drei die hinteren und seitlichen Theile und eine die vordere Hälfte des Rocks aufraffen sollen. Das Bandschild näht man hinten etwas schräg unter an dem Rockbund fest; die am Schild befestigten Führungsringe müssen sich ein Stück unterhalb des Rockbunds befinden, und der für die vordere Zugschnur bestimmte Ring mit Oese wird mit dieser vorn an der Einnähung der Seitennähte in den Gürtel eingenäht. Den großen, alle vier Schnüre vereinigenden Ring fädelt man durch eine zwischen Rock und Rockband dicht vor dem Bandschild angebrachte Oeffnung nach der Außenseite des Rocks; auch läßt sich der Ring weiter dem Gürtelband her einfach nach oben herausführen, in welchem Fall man ihn durch eine Spange von Band oder Schnur seinem Platz anweist. Die drei hinteren Zugschnüre befestigt man mit ihren Endringen an den Rockfalten. Die vierte, nach vorn gerichtete Zugschnur wird auf die Seitennähte festgenäht. Durch Anziehen der außerhalb des Rockbands rechts und links vorschauenden beiden Ringe, die die Zugschnüre halten, rafft man den Rock ringsherum ganz gleichmäßig beliebig hoch auf und hängt die Ringe über Knöpfe oder Haken, die man auf dem Rockband anbringt, um die Raffung festzuhalten.

D Runde Pelerine aus schwarzem und grauem Astrachan mit grauem Atlasvolant und Spitzenjabot.

Moderne Pelzpelerinen.

Neuer Universal-Kleidraffer „Ringsherum".

Fig. 1. Mantelpaletot aus marineblauem Tuch mit schwarzem Sammtbesatz.

Moderner Winterpaletot.

B Chinchillapelerine mit Roller von Seidlitin.

Moderne Pelzpelerinen.

Digitized by Google

Das beste u. berühmteste Toiletpuder

VELOUTINE FAY

EXTRA POUDRE DE RIZ

mit BISMUTH zubereitet. — 9, Rue de la Paix, PARIS.

ROWLANDS' MACASSAR OIL

ERHÄLT UND VERSCHÖNERT DIE KOPFHAARE,

beugt der Glatze vor, vernichtet die Schuppen u. bildet das beste aller Brillantine. Es schützt gegen Haarverlust u. Grauwerden u. ist das beste aller Kopfhaar-Toilettemittel für Damen u. Kinder. Ebenfalls in Goldfarbe erhältlich.

ROWLANDS' ODONTO

MACHT die ZÄHNE BLENDEND WEISS und BEUGT DEM FAULWERDEN DERSELBEN VOR.

Es stärkt das Zahnfleisch u. erfrischt den Athem.

Man verlange in allen Apotheken u. Parfümeriegeschäften ROWLANDS' Artikel, 20, Hatton Garden, London & nehme sich vor Nachahmungen in Acht.

PÂTE DENTIFRICE

GLYCÉRINE

Zahn Paste, Schönheit der Zähne

GELLÉ FRÈRES

6, Avenue de l'Opéra, 6

PARIS

Carlshütter Irische Mantelöfen

mit Rippeneinsatz.

Sparsamste Dauerbrenner.
Vortheilhafte Heizung.
Elegante Ausstattung.

Carlshütter Amerikaner Oefen.

Beste Dauerbrenner.
Wenig Brennmaterial.
Grosse Heizkraft.

Die Oefen kommen zum Gebrauch fertig zusammengebaut zum Versand.

Eigene Emaillir- u. Vernickelungs-Anstalt.

Billige Preise. — Prompte Bedienung.

Kataloge gratis. — Vertreter gesucht.

Eisenwerk Carlshütte Alfeld a. d. Leine.

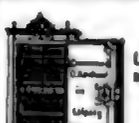

Carl Kästner, Leipzig,

Lieferant der Deutschen Reichshauptbank in Berlin, sowie deren Filialen im Reiche, und der Kaiserl. Post, empfiehlt sein Lager

feuer- und diebessicherer

Geldschränke

mit Stahlpanzer u. unübertroffenen Schlössern, sowie Cassetten.

Vertreter für Holland **Ad. Feyer-Meyer, Amsterdam,** Kalverstraat 182.

Zuletzt bewährt:

1887 beim Brande des Geschäfts- u. Wohnhauses der Firma Joh. H. Nölting in **Dorum,** Hannover.

1896 b. einem mehrere Nächte hindurch versuchten schweren Einbruch im Wohnhause des Herrn Isidor Baruch, **Lodz** (Russ. Pol.), in Abwesenheit des Besitzers.

1894 b. Brande des Rohproductenlagers der Firma W. Driessen im Alten Amtshof zu **Leipzig.**

1894 beim Brande der Mechan. Weberei des Herrn Louis Fischer in **Greiz** i. V.

1894 beim Brande der Mechan. Weberei der Herren A. W. Bär & Co., **Zschopau** i. S.

1894 beim Brande des Geschäftshauses d. Hrn. D. & A. Heydenreich in **São Paulo,** Brasilien.

1893 beim Fabrikbrande des Herrn August Paul in **Reichenbach** i. V.

1892 beim Fabrikbrande der Herren Bechler & Drossel in **Langenfeld** i. V.

1891 beim Fabrikbrande der Herren Schreiber & Co. in **Einsiedel** bei Chemnitz i. S.

1890 beim Fabrikbrande der Herren J. J. Arnd & Zoonen in **Amsterdam.**

1890 beim Brande des Gutes des Herrn Söhnel in **Grossenaudorf** bei Pulsnitz in Sachsen.

1890 beim Rathhausbrande in **Lausigk,** Sachsen.

1889 beim Rathhausbrande in **Hartenstein,** Erzgebirge.

1888 beim Brande des Rudloff'schen Dampfsägewerks **Georgenthal** in Thüringen.

1888 beim Brande des Etablissements der Hrn. Sundt & Co., **Bergen,** Norwegen.

etc. etc.

Act.-Ges. Dresdner Gasmotoren-Fabrik vorm. Moritz Hille

Dresden-Altstadt 5

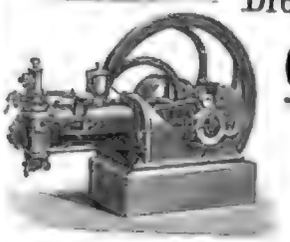

baut als ausschliessliche Specialität

Gas-, Petroleum- und Benzin-Motoren

die auf allen **Concurrenz-Prüfungen** u. s.
in **Berlin 1894,**
in **Moskau 1885** und **1896**

den ersten Preis

erhielten.

45 Medaillen und Diplome, darunter 3 Staats-Medaillen.

Mehr als 3500 Motoren mit ca. 18000 Pferdestärken in Betrieb.

Wir bitten genau auf unsere Firma zu achten.

Flensburger Dauerbrand-Oefen

schmücken das Heim und verbilligen den Haushalt.

Prämiirt und Kataloge gratis und franco.

Flensburger Eisenwerk

Reinhardt & Messmer, Flensburg.

Abtheilung Ofenfabrik.

Dampf-Waschmaschine

H. Kelch Erb. in Dirschau, Westpr.

auf jedem Herd passend. Erspart Zeit, Kohlen u. Waschlöhne. Absolute Reinigung der Wäsche bei grösstmöglichster Schonung derselben. Prospecte gratis und franco.

Welse & Monski, Halle a. S.

Specialfabrik für Pumpen.

Duplex-Dampfpumpen.

Stets grosses Vorrathslager.

Telegr.-Adr.: Wasser Halleaas.

H. Bolze & Co., Braunschweig,

Ziegel-

maschinen, Falzziegelpressen für Hand- u. Dampfbetrieb, Walzwerke, Aufzüge, Schlämmereien, compl. Ziegeleianlagen.

Maschinenfabrik

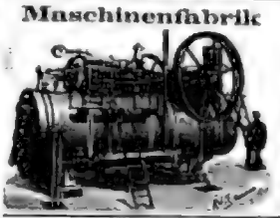

BADENIA,

vorm. **Wm. Platz Söhne,** A.-G.

Weinheim (Baden)

empfehlen als leistungsfähigste und dauerhafteste Betriebsmaschinen für alle Zwecke, unter Garantie für vorzüglichste Ausführung und pünktlichen Lieferungstermin

Lokomobilen

in allen Grössen zur schnellsten Lieferung. Fertigt Zeichnungen, Kataloge, Referenzen u. Pläne.

Dampf-winden.

Dampfkabel,
Dampf- und Lufthaspel.

Frictionswinden

für Riemen-, Dampf- und elektrischen Betrieb

in allen gangbaren Grössen auf Lager.

Menck & Hambrock,
Altona-Hamburg.

Naeher's rotirende Pumpen

für jede Flüssigkeit. — Specialität seit 26 Jahren.

Ueber 3000 Stück geliefert.

Depeschen-Adresse: **Naeher Chemnitz.**

J. E. Naeher, Maschinenfabrik, Chemnitz, Sachs., Beckerstr.

Aufzugmaschine, Fabrikbau mit Probelieferung.

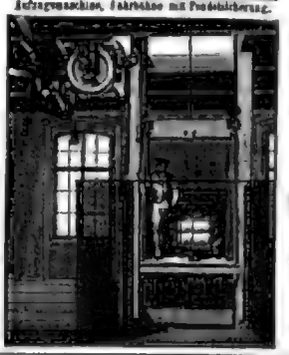

Sicherheits-Aufzüge

langjährig bewährtester Konstruktion

für Transmissions-Betrieb

(Dampf-, Gasmotor)

für Lasten von 250–2500 kg.

Die mit grosser Akkuratesse hergestellten Aufzüge entsprechen den gesetzlichen Vorschriften. Prospekte-Lieferung gegen Ueberfahren der Böcke. Voranschläge werden sofort gegen Bedarfsnachweis. Preisliste über Anzeiger jeder Bilfingerstärke. Prüfung Aufzügen an jeder Stelle. Gleichbleibender gerauschloser Auf- und Niedergang. Einfachste Bedienung.

Hand- und hydraulische Aufzüge für kleinere Lasten.

Neuestes Erzeugnis:

Sicherheits-Aufzug für elektrischen Betrieb.

Übertrifft an Einfachheit in der Aufstellung alle vorhandenen Aufzugssysteme bei geringen Anlage- und Betriebskosten.

Maschinenfabrik

J. G. Schelter & Giesecke

LEIPZIG, Brüderstr. 26/28.

Reducir-Ventile

für Bierdruck u. Mineralwasserfabrikation

15000 Stück im Betriebe

mit gesetzlich geschützten Neuerungen, liefert zu den denkbar billigsten Preisen als Spezialität

Franz Heuser, Braunschweig,
Giesserei u. Metallwaarenfabrik,
(gegründet 1873.)

Preislisten gratis und franko.

Hufeisen-H-Stollen (Patent Neuss)

Stets scharf! Kronentritt unmöglich!

Das einzig Praktische für glatte Fahrbahnen!

Vorsicht! Um vor werthlosen Nachahmungen zu schützen, versehen wir jetzt jeden einzelnen unserer H-Stollen mit nebenstehender Schutzmarke. Man achte hierauf beim Einkauf!

Preislisten u. Zeugnisse gratis u. franco.

Leonhardt & Co.

Berlin N.W., Schiffbauerdamm 3.

Schutz-Marke.

PATENT –

Myrrholin-SEIFE

Zur **Hautpflege** und als **Kinderseife** unübertroffen.

Vor Ankauf von Toiletteseife lese man die Aeusserungen der Professoren und Aerzte.

Ueberall, auch in den Apotheken das Stück zu 50 Pfg. käuflich. Nach Orten ohne Niederlage sendet die Myrrholin-Gesellschaft m. b. H. in Frankfurt a. M. 6 Stück franco gegen Mk. 3.—.

Ist baden gesund?

Sonderbare Frage! Nicht das Baden an sich ist gesund, es wird es erst durch den richtigen Gebrauch, den man am richtigen Orte davon macht. Ueber das **wie?** und **wo?** kann sich jeder am Orte an der Hand eines praktischen Ratgebers bilden, wie an der Katalog (mit Artikeln bekannter Aerzte über „Wasserkuren" etc.) von

Moosdorf & Hochhäusler, Berlin 124,
Königgrätzer Lazarethhaus.

ist, welcher Interessenten kostenfrei zugesandt wird.

Orient-Reise. Verlangen Sie ... Bruno Hentschel, Leipzig, Bayrischestr.

Orient-Fahrt

Fünfte Orient-Reise 1898

Grosse Sonderfahrt mit Extra-Dampfer

vom 8. Februar bis 17. März 1898.

Route: Triest — Korfu — Patras — Korinth — Athen — Piräus — Konstantinopel — Smyrna — Rhodos — Beirut — Damaskus — Baalbeck (Heliopolis) — Carmel — Nazareth — Tiberias — See Genezareth — Kapernaum — Jaffa — Jerusalem — Bethlehem — Jordan — Todtes Meer — Port Said — Suez-Canal — Ismailia — Kairo — Pyramiden — Memphis — Wasserritt Sakkara — Matarieh — Strausswerder — Pyramiden etc. — Alexandrien — Catania (Aetna) — Brindisi — Triest.

Preis von 850 Mark

an, je nach Lage der Cabinen, einschliessend: Fahrt, volle restaurante Verpflegung an Wasser und an Lande, Hotels 1. Ranges, Führung, Wagen, Eintritten etc.

Programme gratis und franco, elegant illustrirte Hauptprogramme gegen 25 ₰ in Marken oder Länder durch

Gustav Boehme jr., Leipzig, 12.
Internationales Reisebureau.

Gegen Blutarmuth!

D. Pat. 20927.

Hämoglobin: Dr. Pfeuffer's

(Gebrauchsweise: 1 gr Hämoglobin, 2 gr Zucker, in Gebäckteig u. mit Chocolade überzogen. D. Pat. 20927 vom 10. Juni 1882, ist ein ausgezeichnetes Mittel gegen Bleichsucht und Blutarmuth für Erwachsene, aber auch für schwächliche Kinder zur Kräftigung. Herr Dr. Becker, früher Arzt an der Königl. Kinderpoliklinik zu München, jetzt prakt. Arzt für Kinderkrankheiten in München, Müllerstraße 67, hat die Güte, Auskunft zu ertheilen.

Zeugnis.

Der von Dr. Pfeuffer (zu Pfeuffer) übersandte Hämoglobin-Extractstoff wurde in Dankerien von Kälbern bei Blutarmuth aber in Mucosaleiden, brünstlichen Kindern angewandt und war der Erfolg ein sehr günstiger, indem sich mehrere eine beträchtliche Steigerung des Hämoglobingehaltes und Besserung des allgemeinen Befindens ergab. Das Präparat wurde ich gern gebrauchen und stets gut vertragen.

München, 16. April 1890. **Universitäts-Professor Dr. A. Vogel**
zur Poliklinik für Kinderkrankheiten. Chef des ambulanten Klinikbetriebs etc.

Und so noch viele andere Zeugnisse.

Preis: Hämoglobin-Extract-Syrup ein Topf Mk. 1.50,
Hämoglobin-Pastillen Mk. 1.60 oder Mk. 3.— (80 Pastillen),
ausreichend für 3 Wochen.

Je besonderer Präparation zur Unterstützung von Carlsbader Cure à 1 mk. 20 Pf.

Ludwigs-Apotheke in München. Heubner's Engelapotheke in Wien etc.

Bei Einkauf achte man auf die Bezeichnung **Dr. Pfeuffer's Erfindung 20 927.**

Lungenkrankheiten

GLANDULEN

Sicherer Erfolg — Wirkung — Unschädlichkeit

D. R.-Pat. Nr. 86 165.

Dieses bewährte Mittel ist classisches, durch welches von der Natur im Körper selbst die Vernichtung der Schwindsucht erregenden Bacillen bewirkt wird. Dieser Stoff findet sich in den Lungen- (Bronchial-) Drüsen und aus diesen wird das neuentdeckte Glandulen gewonnen, dessen **hervorragende Wirksamkeit** zur Ausheilung von Lungenkrankheiten viele Aerzte und eine grosse Zahl von Kranken bestätigen. „Glandulen" ist à ℳ 4.50 für 100 und ℳ 2.50 für 50 Tabletten in Apotheken erhältlich, auch direct von dem alleinigen Fabrikanten

Dr. Hofmann Nachf., Chem. Fabrik, Meerane i. Sachsen.

Ausführliche Broschüre und Krankenberichte gratis und franco.

Vor minderwertigen Nachahmungen unter ähnlichem und anderen Namen wird gewarnt. Man fordere ausdrücklich „Glandulen Dr. Hoffmann."

Perlmutter weiß u. grün

in dünne Blättchen geschnitten zum Einlegen für Galanteriearbeiten, Decorationsmalerei, Cartonnage, Buchbinderei, Photographie-Rahmen etc. liefert billigst

Franz Gruber, Perlmutterschneiderei,
Wien VII., Westbahnstraße 23.

Dr. med. Hillemann's Laboratorium für Massagebehandlung [illegible]

Ischias.

Sommer: Isolirhaus, Winter: Berlin W., Neue Winterhabitat 26. — Prospecte frei.

Bad Homburg am Taunus.

Familien-Pensionat für Töchter gebildeter Stände der Comtesse Treuchsel v. Schwerdtern. [illegible]

Naturheilverfahren.

Doctor von Hartungen,
Riva am Gardasee.

Heil-, wie Pensions-Prospecte gratis

ODONTA

Zahn-Wasser

zur Pflege des Mundes und Erhaltung der Zähne

WOLFF & SOHN

Filiale Wien I. Operngasse 4.

Verkaufs-Niederlagen in allen besseren Parfümerie-, Friseur- u. Drogen-Geschäften.

Haar-Feind von Franz Schwarzlose entfernt alle [illegible] sofort und geruchlos. Dose 2 ℳ. Nur Berlin, Leipzigerstr. 56 (Colonnaden).

Enthaarung.

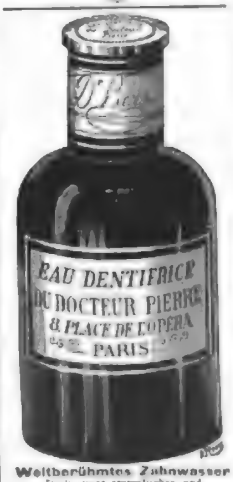

Weltberühmtes Zahnwasser
Dank seiner arzneilichen und antiseptischen Eigenschaften
Ueberall erhältlich

Arco

Wärmst. klimat. Curort Südtirols, nächst d. Gardasee. Saison 15. Sept. bis 15. Mai. Volle subtil. Vegetation, besonders geschützte Lage. Tägl. zweimal Curmusik auf der Promenade. Curanstalt: Fichten- und Pool-Inhalatorium, Kohlensäureverwendung, Bahnstation, Post, Telegr.-Amt m. Nachtdienst, Telephon, Hochquellwasserleitung, Elektr. Beleuchtung. Hôtels ersten Ranges. Pensionen. Zahlreiche vollständig eingerichtete Villenwohnungen. Prospecte durch das Curamt.

Dr. E. Dambacher, Heidelberg,

(15. April bis Anfang October)

practicirt im Winter in **Bordighera, Riviera.**

Stiftung von Zimmermann'sche **Naturheilanstalt Chemnitz.**

Dir. Arzt Dr. Diaqué. Vorst. v. „Verein. Schl. d. Krankheit." I. Arzt Dr. Hubert. II. Arzt Dr. Burkhart. Mäd. Köcher. 2 Assist. geb. Ärzte. Chirurg. Klinik. Gynäkologie. Hydrotherapie. Elektrotherapie. Inhalatorium. Massage. Heilgymnastik. Diätetik. Laboratorium. Röntgen-Apparat. Bäder aller Art. Prospecte durch die Verwaltung.

Waldpark-Sanatorium in Dresden-Blasewitz.

Klimatischer Kurort. Sommer- und Winter-Saison. Erholungsbedürftige, Nervenleidende, chron. Kranke, ältere Damen. Elektrotherapie und Gesichtsmassage. Sauerstoffeinathmungen. Inhalatorium der Wissenschaft. Zwei Aerzte. Prospecte gratis.

Stottern [illegible] C. Denhardt's Institut Dresden-Loschwitz und Bergedorf bei Hamburg. Ausführl. Prosp. u. Referenzen gratis.

GRIES bei BOZEN

Mildester klimatischer Kurort im deutschen Süd-Tirol.

Saison vom 1. September bis 1. Juni.

Prospecte durch die Kurverwaltung.

San Remo

klimatischer Winterkurort mit subtropischer Vegetation.

Im geschützt. Golf. Mittlere Temperatur. Punkt unter allen Mittelmeerstationen. Hochquellwasser.

Saison von Oktober bis Ende Mai.

Informationen ertheilt das Municipium, die Kur-Verwaltung und der Verein der Gasthofbesitzer. [illegible]

Mentone

Riviera.

Hotel Beau-Séjour.

I. Ranges, direkte Lage.

Klimat. Kurort Görz,

Hôtel de la Poste.

„Herzoghöh"

Heil- und Pflege-Anstalt für Gemüths- und Nervenkranke.

zu Bayreuth.

Gegründet 1861. Neu erbaut 1894. Näheres durch den Prospect.

Dr. Albert Würzburger. Dr. Heinrich Kachel.

Dr. J. Decker's Privatheilanstalt für

Magen-, Darm- und Stoffwechselkranke

München, Ottobrunnerstr. 33.

Wernarzer Wasser

Kgl. Bayr. Mineralbad Brückenau

Wernarzer Wasser ist von hervorragender Heilwirkung bei harnsaurer Diathese, Gicht, Nieren-, Stein-, Grieß- u. Blasenleiden, sowie allen übrigen Erkrankungen der Harnorgane. — Die Quelle ist seit Jahrhunderten medicinisch bekannt.

Erhältlich in allen Apotheken u. Mineralwasserhandlungen.

Kleinster Versand

Erfrischende, abführende Fruchtpastille

TAMAR INDIEN GRILLON

Gegen **VERSTOPFUNG**

Hämorrhoiden, Congestion, Leberleiden, Magenbeschwerden.

PARIS, 33, Rue des Archives. — *In allen Apotheken.*

Haasenstein & Vogler A.G.

Aelteste Annoncenexpedition,

[illegible] Deutschlands, Oesterreich-Ungarns, der Schweiz, Italiens etc. [illegible] Insertionsaufträge [illegible] Kostenanschläge [illegible] Zeitungsverzeichnisse [illegible] Kostenfreie Zusendungen, sowie sonstige jede Information.

Abfassung und zweckmässigste Arrangement

Effectvolle originelle Einfälle und Auskunft bezügl. der wirksamsten Plätze.

Druck und Verlag von J. J. Weber in Leipzig, Hochhausstrasse 1–3.

Digitized by Google

Illustrirte Zeitung

Nr. 2846. 110. Bd. Erscheint regelmässig jeden Donnerstag. Einzelpreis einer Nummer 1 Mark. Leipzig und Berlin Preis vierteljährlich 3 Mk. — 6 Gr. 70 Bl. 4 M. Für Deutschland 9 Mk. 75 — 11 Fr. 60 C. 4 M. Für Ausland 11 Mark. 13. Januar 1898.

Den Herren Inserenten

halten wir bei der Vertheilung ihrer Inserate die als wirksam anerkannte Illustrirte Zeitung besonders empfohlen. In der Illustrirten Zeitung sind den Inseraten alle Vorbedingungen eines guten Erfolges geboten, und dieselbe ist infolge

ihrer grossen Verbreitung im In- und Auslande, in allen Kreisen des öffentlichen und gesellschaftlichen Lebens,

eines der bevorzugtesten Insertionsorgane, wie die Reichhaltigkeit ihres übersichtlich geordneten Inseratentheils am besten bestätigt. Insertionspreis für die einspaltige Zeile 1 Mark. Probenummer und Kostenanschlag auf Wunsch.

Filiale: Berlin W., Kurfürstenstrasse 101.

Expedition der Illustrirten Zeitung in Leipzig.
J. J. Weber.

Thüringisches Technikum Ilmenau (Grossherzogtum Sachsen-Weimar)

mit elektrischer Beleuchtung und Centralheizung.

Staatsaufsicht. **Staatskommissar.**

1. Höhere Fachschule für Elektro- u. Maschinen-Ingenieure (6 Semester).

2. Mittlere Fachschule für Elektro- u. Maschinen-Techniker (4 Semester) und Werkmeister (2 Semester).

Leipzig 1897. Goldene Medaille.

Ilmenau liegt an der Bahn Saalfeld-Erfurt. Plan. Elektr. Strom. Saalbahn-Arbeitsbetrieb.

Jahresfrequenz 1060 Techniker.

Telegramm-Adresse: Direktor Jentzen.

Anstaltsgebäude.

Beamte der Anstalt:

1. Direktor **E. Jentzen.**
2. Elektro-Ingenieur **G. Schmidt-Ilm.**

Maschinen-Ingenieure:

3. **E. Boltz.** 4. **E. Barthelmess.** 5. **W. Kühl.** 6. **W. Haas.** 7. **M. Korkhaus.** 8. **G. Dreyer.** 9. **H. Regner.** 10. **J. Jantzen.** 11. **H. Martiny.** 12. **P. Franken.** 13. **K. Hörger.** 14. **H. Schulz.**

Mathematiker:

15. **A. Löbcke.** 16. **G. Grubn.** 17. **K. Göbel.** 18. Architekt **A. Schöber.** 19. Zeichenlehrer **H. Richter.**

Hilfslehrer:

20. **K. Kahle.** 21. **O. Ritter.** 22. **Th. Werner.** 23. **J. Ebel.** 24. **E. Spiess.** 25. **E. Glatzel.** 26. **O. Waldberg** und 27. **H. Rühland.**

Geschäftsstelle:

28. **E. Klein.** 29. **H. Berk.** 30. **O. Gottlieb.**

Redaktion:

31. **H. Seyfarth.** 32. **K. Ulrich.**

Leipzig 1897. Goldene Medaille.

1. Organisation. Das Technikum steht unter Staatsaufsicht, die im Auftrage des hohen Grossherzogl. Ministeriums durch Herrn Prof. Dr. *Laspeyres*, Grossherzogl. Oberschulrat a. D. zu Weimar, als **Staatskommissar** ausgeübt wird.

2. Aufnahme. Die Aufnahme findet zweimal im Jahre — Mitte April und Oktober — statt. Wer die Anstalt besuchen will, muss mindestens 16 Jahre alt sein und ein Jahr praktisch gearbeitet haben.

3. Ferien. Ferien finden statt: Um den 1. April und 1. Oktober 2—3 Wochen, vom 15. Juli bis zum 15. August, Weihnachten 14 Tage und Pfingsten 8 Tage.

4. Lebensverhältnisse sind in Ilmenau nicht teuer, für Wohnungen mit voller Kost zahlt man im mittleren Preise monatlich 40—50 Mark. Mit ca. 400 Mark lassen sich bei sparsamer Einrichtung die Kosten eines Semesters bestreiten.

5. Prüfungen. Im Schuljahre 1896/97 beteiligten sich 250 Abiturienten an den Diplom- u. Abgangs-Prüfungen, hiervon bestanden: 23 mit Auszeichnung, 42 mit Nr. 1 (recht gut), 105 mit Nr. 2 (gut), 12 mit Nr. 3 (genügend).

6. Frequenz. Schuljahr 1896/97: 974, 1895/96: 916 und 1897/98, vom 1. April 1897 bis 1. April 1898: 1060 Techniker.

Lage der Industriestadt Ilmenau im Thüringer Walde.

7. Krankenkasse. Am Thüringischen Technikum besteht eine Techniker-Krankenkasse. Darum erhalten alle Techniker im Erkrankungsfalle ärztliche Behandlung und alle Medikamente kostenfrei.

8. Elektrotechnisch. Laboratorium. Zur Unterstützung des Unterrichts ist an der Elektrotechnik ein recht umfangreiches Laboratorium eingerichtet worden. Als Betriebsmaschine für die elektrische Beleuchtungsanlage wurde ein 16pferdiger Deutz-Gasmotor angeschafft in Verbindung mit einer Dynamo-Maschine von 10000 Watt. Diese Maschine dient zugleich als Versuchsmaschine. Ausserdem ist eine Akkumulatoren-Batterie von 42 Zellen und ein Hefnerlicht Deutzer Gasmotor mit einer Dynamomaschine von derselben Leistung für Versuchszwecke im Laboratorium vorhanden.

9. Semesteranfang. Das Sommersemester 1898 beginnt am 14. April, der Vorunterricht am 23. März. Bei dem jetzt vorhandenen Platz können nicht mehr als 250 Techniker aufgenommen werden, bei gleicher Entwickelung wie bisher werden sich zum Sommer 1898 mehr als 250 Besucher anmelden. Es ist daher eine rechtzeitige Anmeldung unbedingt erforderlich, wenn bestimmt die Aufnahme zugesichert werden soll.

10. Auszeichnung. An der Thüringischen Industrie- und Gewerbe-Ausstellung zu Leipzig im Sommer 1897 wurde dem Technikum — Zeichnungen u. Modellen — die höchste Auszeichnung, die unter den vorliegenden Verhältnissen zu erreichen war, der „Goldene Medaille" zu teil.

Technikum Altenburg, S.A. für Maschinenbau, Elektrotechnik u. Chemie. Vorbereitung zur Einj.-Freiw.-Prüfung. (203)

Schule für Zucker-Industrie zu Braunschweig, Gegründet 1872. vom Staate fridericianische Lehranstalt. Erweitert 1878. Prüfung jeden Monat. Prospekte. Beginn des Cursus am 1. März 1898. Die Direktion: Dr. H. Prüssing und Dr. A. Mössing. (176)

Söhne angesehener Eltern, die aus Neigung und Gemeinschaftlichkeit den Lehrerberuf wählen wollen, sowie ergriffen haben, finden unter günstigen Bedingungen Aufnahme und sorgfältige Ausbildung im Seminar zu Köstritz bei Gera. Gründliche Vorbereitung empfehlen (203)

Gärtner-Lehranstalt Köstritz. Direktor Leipziger. Lehrer 4 Direktor.

Charakteranalyse aus der Handschrift. Werkchen 40 Pf. Marken. P. P. Liebe, Psychographologe, Augsburg VIII.

Königliche Höhere Webeschule Sorau N.-L. Beginn des Semesters der Musterzeichnenschule für Damen am 1. April 1898. Programme kostenlos durch die Direktion. (205)

WIR KENNEN feine bessere, lederreinigende u. ledererhaltendere, ja Luft und Arbeit bringendere Schuh-Creme als unsere Schuh-Creme „Ideal" *) **C. Tams**, Hoflieferant u. Medaillenträger, Hamburg. *) Hilfsb. 4,00 Gemüth. 5,50 150 Auflage. Steingräber Verlag, Leipzig. (169)

Jeder Deutsche im Auslande wird gebeten, seine Adresse der Verlagshdlg. J.H. Schorer G.m.b.H. Berlin SW. 68 anzugeben, wofür dieselbe eine Probenummer der Wochenschrift „Das Echo", Organ der Deutschen im Auslande, umsonst übersendet. (206)

Digitized by Google

131408 Stichworte. 17 Bände geb. à 10 M. 17586 Seiten Text.
Brockhaus' Konversations-Lexikon liegt vollständig vor.
10406 Abbildungen. Jubiläums-Ausgabe. 322 Karten. 136 Chromos. 1039 Tafeln.

Durch die Verhandlung von Jos. Helms, Wien IV., zu beziehen
Schutz-Marken und Fabrikmarkenlehre. Entworfen von H. Stiebl. 12 Taf. M 3.
American Commercial Specimens. 24 Taf. in Mappe M 14. Eine Sammlung elegant ausgeführt. Mercantile-Arbeiten.
Figurale Compositionen von Frank Wild. Serie I u. II à 12 Tafeln. Preis per Serie M 12. Die prachtvollen Figuren Wild's werden jeden Techniker begeistern. Arbeit zum Schwärmen gezeichnet.
Der Etiquetten-Schatz, eine Sammlung moderner Etiquettenaller Art. II. Mappe à 6 Hefte à M 12, complet in Mappe M 60.
Französische Buch-Illustrationen. 20 Tafeln M 18. Mit Beiträgen von ersten französischen Künstlern.
Entwürfe für Diplome u. Adressen von ersten deutschen Künstlern. 30 Tafeln M 18.
Album Lithographique (Graphische Musterblätter), eine Sammlung moderner Monogramm-Arbeiten zu Reklame und Buch. 15 Hefte à M 1.
Cartouchen von Ferd. Wild. 24 Taf. M 20.
Freie Künste. Interessante Publikation für Lithographie, Buch- und Steindruck, mit Originalbeiträgen hervorragender Meister. Complet, Originalmappe M 10. Probenummer versendet gratis.

Für Kunstfreunde.
Unser neuer, vollständiger, reich illustrirter Katalog für 1890 über Facsimile von Photogravuren und Photographien nach hervorragenden Werken lebender und modernster Kunst wird gegen 4 Pfennig in Briefmarken franco zugesandt.
Photographische Gesellschaft, Kunstverlag, Berlin Steglitz 57 Leipzigerstr. 57 Beim Zeichen.

Musik Circa 6 mal 3-6 Chöre, Duett., Lieder, Arien etc. alphabetische Universal-Bibliothek, soeben. Jede Nr. 20 Pf. Ins. rec. Inst. Vorzügl. Stich u. Druck, starkes Papier. Elegant ausgest. Albumm à 1,50. Gebd. Werke. Billigste Musik. Verzeichnisse gratis und franko vom Verlag der Musikalischen Universal-Bibliothek. Leipzig, Dörrienstr. 1.

Italienische Lektüre zur Unterhaltung und Fortbildung in der Sprache bietet „La Settimana". Diese bringt neueste politischen Wochenberichten nach Novellen, Tagesberichte, Gesprächs-Themata, Briefe, Anekdoten, Rätsel, Correspondenz und Unterredung für deutsche Abonnenten zu Probenummern frei der Post und den Buchhandlungen Vierteljährlich Mk. 1,75, im deutschen Postverkehr direkt Mk. 2,10, für Oesterreich-Ungarn Mk. 2,40. Probenummern gratis von
M. Hieger.
Buchhandlung in München.

JUSTUS PERTHES' TASCHEN-ATLANTEN

Jedes Bändchen einzeln:
Taschen-Atlas M. 2,00. Atlas Antiquus M. 2,40
Neu Atlas M. 2,40. Geschichts-Atlas M. 2,40
Handatlas Atlas M. 2,00.

Alle fünf Bändchen zusammen in Lederkassette, ein Stück nur 10 Exemplare.
Gotha, Justus Perthes' Verlag.

Geheimniss der Unwiderstehlichkeit im Damen-Verkehr. Unterweisung in den feinsten Künsten der Liebes-Strategie, mit sicherem Erfolge anzuwenden. Originell. Inhaltsfülle. Persona. M 1,20 o. Brief M 1,40. F. W. Schlüssel's Verlag, Leipzig I.

Echte Briefmarken.
30 Sp. Westindien M. 1,75.
25 Brasilien . . . „ 1,25.
25 Portugal . . . „ 1,25.
25 Bulgarien . . . „ 2,—.
15 Island . . . „ 3,—.
200 Verschiedene . „ 2,—.
500 „ „ 7,50.
Alle verschied. Porto extra.
Gegrd. 1865. Preisl. üb. 1735 Sorten gratis.
W. Künzel, Berlin W., 64, Unter den Linden 8.

Jedermann Schriftzeichner jeder Richtung ohne je gelernt zu haben, mit d. patent. Geheimbüchern. Gratis. Bestell zu ergiehen. Prüfung, unentgeltl. Verschwiegenheit Ehrenwort. Cartout. M., auch nach Photographie 1 Thlr. 7 M. Illustr. Prosp. gratis. Ad. Teuscher, Leipzig, Johannisplatz 8 a. (281)

Für Wiederverkauf.
20 Stück gerbarrige Aufschlagpostkarten à 10 Pf. Porto 1 M. — franco! (246)
J. J. Adamik, Berlin, München, Herzog Wilhelmstraße 29.

Man verlange Cotillon & Carneval Gelikke Benedictus Pressteu
Preisbuch

Musik-Werke u. Instrumente aller Art. Billigste Bezugsquelle! Katalog gratis! Preisl. gratis! Max Vormeyer, Leipzig 76. (247)

Unser neuester Katalog über Alte Violinen, Violas und Cellos.
Hamma & Cie., Stuttgart.

Musik-Instrumente

Hermann Dölling jr. Markneukirchen i. S. Nr. 311 Akkord-Zithern nebst allem Zubehör.
Preis: 7.—, 9.—, 11.— und 13.— Mark. Katalog umsonst und portofrei. Vertreter überall gesucht. Kataloge über in anerkannt vorzügl. Zithermanuskripten stehen gern zur Verfügung.

Musikinstrumente für Haus und Familie, Kapellen und Vereine
Steiniger & Co. Erlbach No. 54 bei Markneukirchen.
Preislisten frei! (287)

Auf alle Fälle muss jedermann, auch der musikalisch oder nicht, ein passendes Musikinstrument finden, wenn er sich gratis u. frei meinen Practicatalog kommen lässt. Leipzig ist Metropole all. Musikwerke, daher schnellste und billigste Bezugsquelle.
A. Zuleger, Leipzig, Fritz.

Fritz Borstell's Lesezirkel verbunden mit der Rieslaischen Buchhandlung in Berlin NW. 7.
Grösstes deutsches Bücher-Leih-Institut von belletristischen und wissenschaftlichen Werken in deutscher, englischer, französischer und italienischer Sprache.
Lager über 500,000 Bände.
Jahres-Abonnement für auswärtige Leser und Bade-Gesellschaften:
4 Bände 6 Bände 12 Bände 25 Bände 50 Bände 100 Bände
30 M 40 M 50 M 90 M 175 M 300 M
Vierteljahres-Abonnement:
10 M 13 M 15 M 30 M 50 M 90 M
Wechselheit bestellig. — Emballage frei. — Prospecte gratis.

Chrestensen's verbesserte Tricotmasken erregen Staunen und Bewunderung. Reich illustrirte Catalogue über
Ball-, Cotillon- und Carneval-Artikel
(fliegende Blumen, Scherze, Kopfbedeckungen etc.) versende gratis u. franco.
N. L. Chrestensen, K. K. Hoflieferant, Erfurt.
Telegrammadresse: Chrestensen, Erfurt. (134)

Glas-Stereoscope, Landschafts- und Städtebilder, neue Original-Photographien von (128) Alois Beer, k. u. k. Hof-Photograph in Klagenfurt. Catalog gratis u. franco.

Billige Briefmarken Preisliste gratis versendet August Marbes, Bremen. (58)

Schreibmaschine. Das neue Modell 2 der Hammond vereinigt alle Vorzüge der besten Maschinen. (241) F. Schrey, Berlin SW., Kommandantenstr. 80. Echte Leipzigerstr.

Drehbares Büchergestell in allen Holzarten u. Ausführungen. Illustr. Prospecte, versenden mit grosser Anzahl namhafter Empfehlungen auf Verlangen alter Berufsstände, versendet Fr. Aug. Großmann in Leipzig, Grimm. Steinw. 6, II. (116)

Deutschlands einzigst Conservirmittel für Matratzen-Bauben-Zeuge, genau nach Vorschrift der Kaiserl. Marine. Gnutzmann & Sebelin, Hoflieferanten, Kiel. Zeugnisse u. Prospect. gratis.

Vesta
neueste Familien-Nähmaschine nach dem Vibrating Shuttle-System, zeichnet sich durch leichten Gang, einfachste Handhabung bei fast unbegrenzter Dauerhaftigkeit vor allen anderen Fabrikaten aus. (99)
L. O. Dietrich
Nähmaschinen-Fabrik und Eisengiesserei
Altenburg (S.-A.).
Vesta.
Zu beziehen durch alle besseren Nähmaschinen-Handlungen des In- und Auslandes. Wo nicht erhältlich, wolle man sich direkt an die Fabrik wenden.
Leistungsfähigkeit 80 000 Maschinen pro Jahr.

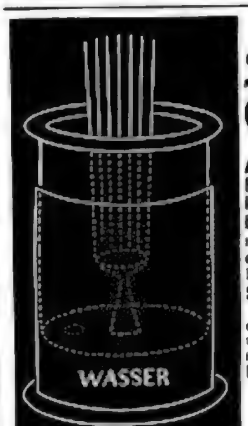

Ladebeck's selbstthätige Sitzdouche

Patentirt in allen Culturstaaten.

Dieser sanitäre Reinlichkeits-Apparat ist in jedem Zimmer ohne Heizvorrichtung oder Wasserleitung stets fertig zum Gebrauch, bedarf selbst zu mehrmaliger Benutzung nur 2 Eimer Wasser, erfordert kein vollständiges Ausleiden und ersetzt vollkommen Sitzwanne, Bidet, Fussbad etc.
Von medizinischen Autoritäten empfohlen. Zahlreiche Anerkennungsschreiben. Gebrauchsanweisung wird beigegeben.
Preis 25 M. per Nachnahme.
Hauptdepôt:
H. Ladebeck, Leipzig
Alexanderstrasse 14.
Vertreter im Auslande gesucht.

Gedächtniß.
Ein französisches Urtheil über Dr. Hochheimer's Gedächtnißlehre.
Le Salut Public, Lyon, äußert in einem längeren Artikel in Nr. 296 vom 29. October 97 unter anderem folgendes:
„Wir haben das Gefühl gehabt, ein Werk zu lesen, welches uns berufen erscheint, einen gerechten Erfolg nicht nur in der wissenschaftlichen Welt, sondern in allen Klassen der Gesellschaft zu erringen. Die Vervollkommnung der menschlichen Fähigkeiten zur vernünftigen Entwickelung des Gedächtnisses, ohne welches es in der That kein Hoffen und keinen Fortschritt geben kann, das ist der Zweck der Gedächtnißlehre von Chr. L. Hochheimer ..... Diese Methode gestattet uns, Jedermann sich in meiden, entwickelt unsere Fähigkeit auffassen und zu beobachten, wenn sie besonders anregt, um unsere Anstrengungen auf alle uns Gutes zu vertheilen, statt das Gedächtniß allein — was eine Uebertreibung wäre — in Anspruch zu nehmen ..... Diese Methode hat in Russland schon ihre Früchte getragen. Es ist bedauernd an der Zeit, daß auch wir Augen davon ziehen. Die benachbarten Nationen, besonders Deutschland, haben den hohen Werth dieses Werkes anerkannt ..... Und Le Salut Public würde sich glücklich fühlen, zur allgemeinen Verbreitung dieses Werkes, welches wir nächstens noch eingehender besprechen werden, beitragen zu können."
Prospekt mit zahlreichen Zeugnissen und Referenzen gratis von
Chr. L. Hochheimer, Zinkenstraße 9, München E. 4.

Julius Blüthner, Leipzig.
Königl. Sächs. Hof-Pianoforte-Fabrik.
Hoflieferant Ihrer Maj. der Deutschen Kaiserin und Königin von Preussen, Sr. Maj. des Kaisers von Oesterreich und Königs von Ungarn, Sr. Maj. des Königs von Dänemark, Sr. Maj. des Königs von Griechenland, Ihrer Königl. Hoheit Princess of Wales.
Flügel und Pianinos.
Besondere Bauart für alle Klimate. (43)
Prämiirt mit 11 ersten Weltausstellungs-Preisen.

Patent-Motor-Wagen „Benz“

Ersatz für Pferde. — Für 2, 4, 6, 8 und 12 Personen.

Preis von M. 2000.— an.

Bis 1. Mai 97 wurden **1000** Wagen abgeliefert.

Bei den Wettfahrten „Paris-Bordeaux“ — „Paris-Marseille“ — „Chicago“ — „Marseille-Nice“ glänzende Resultate erzielt.

Vertretungen und Lager in Berlin, Paris, London, Brüssel, St. Petersburg, Moskau, Warschau, Wien, Budapest, Mailand, Basel, Copenhagen, Buenos-Aires, Singapore, Mexico, Bombay, Prätoria. (220)

Benz & Co., Rheinische Gasmotoren-Fabrik, **Mannheim** (Baden).

Klipp & Pasche, Berlin, Leipzigerstr. 33. D.R.G.M. 87459. Verlang. Sie gratis u. fr. Zus. Ihrer Patent-Möbel-Zusammenlegbar, verstellb. Kinder- u. Gebr.-Chaiselongue-Bett Victoria v. 30,00 an. (141)

C. Maquet, der Eisenmöbel-Fabrik, Heidelberg und Berlin N., Chausseestrasse 116, Bahnhof I. Bahnexpeditionen, Comptoir für Möbel und Polsterwaaren en gros und en detail, Lager, Stubenwagen, Gitter- und Bettwagen etc.

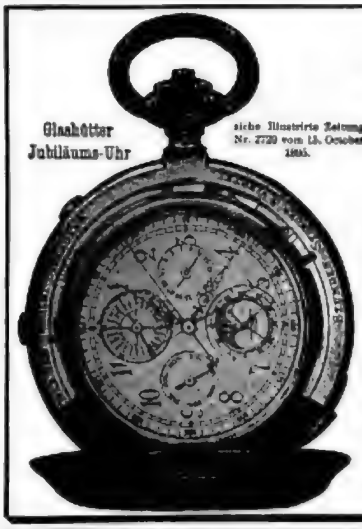

UHREN-FABRIK UNION Glashütte i/Sachsen.*)

Glashütter Jubiläums-Uhr

siehe Illustrirte Zeitung Nr. 2720 vom 15. October 1895.

Fabrik-Marke.

Fabrikation feinster Präcisions-Taschenuhren

nur erster Qualität.

Herren- und Damen-Uhren in Gold, Silber und Stahl bis zu den feinsten complicirtesten Werken.

„Beste Regulirung unter Garantie.“

Auf Verlangen Atteste der Seewarte in Hamburg.

Verkauf zu Originalfabrikpreisen durch alle feinen Uhrengeschäfte des In- und Auslandes.

Bank-Verbindungen für Export in allen grossen Handelsplätzen der Welt.

*) Eigenthümer: Johannes Dürrstein und Friedrich Dürrstein, Inhaber der Firma: Dürrstein & Comp., Uhren-en-gros-Export und -Fabrikation, Dresden. (170)

Weisses hartes Metall, feine Versilberung.

Silberne Staats-Medaille.

Speisen- und Tafel-Geräthe aller Art.

Aelteste Deutsche Neusilberwaren-Fabrik

Gegründet 1824.

HENNIGER & Co

BERLIN S.W. 68.

Verkaufslager:

Berlin. Leipzig. Breslau. Hamburg. Dresden. Magdeburg.

Einrichtungen für Hotels, Cafés, Restaurants.

Ausstattungen, Hochzeits- und Fest-Geschenke.

(172)

Rumpf's Gesundheitskrepp-Unterkleider für Herren, Damen und Kinder,

wie: Unterjacken, Hemden, Beinkleider, Hemdhosen, Jupons, Corsetschoner, Leibbinden, Frottirücher, Stoffe für Matinées u. dergl. in Seide, Seide und Wolle, Wolle, fil d'Ecosse, elastisch, porös, die Hautthätigkeit anregend, gegen Temperatur-Wechsel schützend.

Neue Qualitäten X in Seide, Seide und Wolle, Wolle, dauerhaft und nicht eingehend.

Verkauf in den feineren Wäschegeschäften. ★ ★ 11 Diplome und Medaillen.

Rumpf'sche Kreppweberei A.-G., Basel.

+ Patent 6216. — D. R. G. M. 16371 und 16380. (189)

Für Geldschränke und Werth-Gelasse.

Adoptirt für sämmtliche wichtigen Verschlüsse der neuen grossen **Reichs-Haupt-Bank-Gebäude** in Berlin. Mit Schlüssel mit Schutzmarke „Protector“ und recht und absolut unabformbar und unabmessbar.

Patent-Protector-Schloss.

Anerkannt höchster Schutz gegen Diebe.

Welt-Ausstellung Wien 1873 Erste Medaille.

Adresse: Kassa-Fabriken oder Th. Kromer, Freiburg i. B.

Negergarn

ist das beste baumwollene Strickgarn, wird aus dem edelsten Material hergestellt und in allen Farben echt geliefert.

Neger-Estremadura Neger-Doppelgarn

ist in allen besseren Geschäften zu haben.

Man verlange nur Negergarn oder Strümpfe mit dem Negergarn-Etiquett.

Diamantschwarz Lederfarben

absolut echt und nicht gesundheitsschädlich.

Reizende Neuheit: Neger-Häkelgarn. Seide-Imitation. (192)

Erwerbskatalog für Jedermann gratis u. fr. (193)

Wilh. Schiller & Co., Charlottenburg.

Carlshütter Irische Mantelöfen

mit Rippeneinsatz.

Sparsamste Dauerbrandöfen. Vortheilhafte Heizung. Elegante Ausstattung.

Carlshütter Amerikaner Oefen.

Beste Dauerbrenner. Wenig Brennmaterial. Grosse Heizkraft.

Die Oefen kommen zum Gebrauch fertig zusammengehext zum Versand. (189)

Eigene Emaillir- u. Vernickelungs-Anstalt. Billige Preise. — Prompte Bedienung. Katalog gratis. — Vertreter gesucht.

Eisenwerk Carlshütte Alfeld a. d. Leine.

Keine Drahtleitung.
Keine Batterien.
Keine Stichflamme.
Keine Zündhölzer.

Durch einfaches Oeffnen eines Hahnes völlig selbstthätige Entzündung, einer wie beliebig vieler Gasflammen.

Schonung der Glühstrümpfe.
Keine Gasexplosion.
Keine Feuersgefahr.
Keine Gasvergiftung.

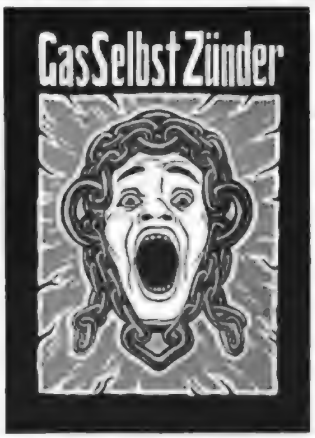

Beste, **automatische centrale Zündung,** von der

Auer-Gesellschaft

als der beste chemische

Gas-Selbstzünder

anerkannt.

Günstige Bedingungen für Installateure.

Garantie für gutes Functioniren.

Bei Behörden (Königl. Polizei-Präsidium, Berlin etc.) im Gebrauch. (179)

Deutsche Gas-Selbstzünder-Actiengesellschaft, **BERLIN C. 25, An der Stadtbahn 46.**

Digitized by Google

Die
1898er Modelle
der
Columbia-, Hartford- und Vedette-Fahrräder
stehen unerreicht da.

Die
neuen kettenlosen
Columbia-Räder bedeuten eine der grössten Errungenschaften auf dem Gebiete der Fahrrad-Industrie.

Kataloge gratis durch unsere Agenten.

MARKT & Co. Ltd.,
Hamburg, London, Paris.
Bevollmächtigte in Europa für die Pope Mfg. Co.

Agenten gesucht, wo noch nicht vertreten.

R. WOLF, Magdeburg-Buckau.
Bedeutendste Locomobilfabrik Deutschlands.
Locomobilen
mit anziehbaren Röhrenkesseln,
von 4—200 Pferdekraft,
sparsamste Betriebsmaschinen
für Gross- u. Klein-Industrie sowie Landwirthschaft.
Export nach allen Welttheilen.

D.R.P.a. Schering's D.R.P.a.
Formalin Desinfections Methode
Von wissenschaftlichen Autoritäten geprüft und empfohlen.
W.Z. № 25203
Unentbehrlich für jeden Haushalt.
Handhabung einfach und absolut gefahrlos.
Frisch-Erhaltung von Nahrungsmitteln durch Aufstellung der Lampe in Speisekammern etc.
Gründliche Zerstörung aller dumpfigen und schlechten Gerüche.
Rasche und sichere Vernichtung der Keime ansteckender Krankheiten (*Diphtherie, Tuberkulose, Typhus etc.*)
Das Hygienische Institut der K. L. M. Universität München urtheilt über unsere neue (Formalin-) Desinfectionsmethode wie folgt:
Bei Anwendung von 2 Gramm Formaldehydpastillen p. Cbm. Luftraum darf in einem Zimmer unter gewöhnlichen Verhältnissen auf Tödtung von Staphylococcen, Diphtherie- u. Typhusbacillen und anderen leichter zu vernichtenden Infectionserregern sicher gerechnet werden.
"Hygiea" Preis für Deutschland 2 Mark incl. 100 St. Desinfect.-Pastill.
W.Z. № 25622
"Aesculap" Preis für Deutschland 12 Mark incl. 200 St. Desinfect.-Pastillen.
Zur Desinfection grösserer Räume bediene man sich des Apparates „Aesculap".
Central-Verkaufsstellen:
Für Deutschland:
J. F. Schwarzlose Söhne, Berlin SW., Markgrafenstrass 33.
Für Grossbritannien u. Colonien, sowie für China u. Japan:
The Formalin Hygienic Co., Limited, London, 9—10 St. Mary-at-Hill.
Chemische Fabrik auf Actien (vorm. E. Schering)
170-171 Müller-Str. BERLIN N. Müller-Str. 170-171.

24jährige Erfahrungen.
Ueber 800 Anlagen wurden bis jetzt ausgeführt in unser Gesammtanlagen von mehr als 1 000 000 Meter.

Weltausstellung Chicago 1893
Höchster Preis und Ausstellung

Aug. Spangenberg
Berlin SO.
Mainzer-Strasse 3c.
Strassenfahrstühle, Krankenstühle, Closets, verstellbare Kopftissen zum Schlafen in 20 verschiedenen Lagen, Tragbahre, Bettische.

Lilienfelder Ski.
Patentirt in den meisten Staaten.
Unbetrifft in jeder Beziehung den primitiven norwegischen Ski.
→ Prospects gratis. ← (198)
K. Engel,
Lilienfeld, N.-Oe.

Stehende geschweisste
Querrohrkessel,
allein und mit stehenden oder liegenden Dampfmaschinen
combinirt
halten in allen gangbaren Grössen auf Lager (13)
Menck & Hambrock,
Altona-Hamburg.
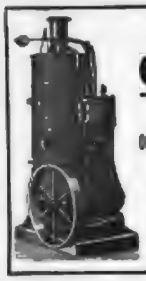

Patentirte Eissporen.

Gesetzlich geschützt. Diese äusserst praktischen Eissporen sind der beste Schutz gegen Glatteis. Sie sind klein und leicht, verschlüssigen den Absatz nicht, brauchen nicht von demselben entfernt zu werden, klappern nicht und sind ausser Gebrauch unsichtbar. Versand durch **C. A. Stanek** in Eltan in Sachsen und **Reichenberg**, Böhmen, gegen vorherige Einsendung von 1 Mark, 60 Kr. oder 1 ℳ, Frcs. nach allen Ländern des Weltpostvereins (auch Briefmarken), sonst p. Nachnahme. Wiederverkäufern Rabatt. (209)

C. SCHLICKEYSEN
Berlin SO., Maschinen-Fabrik für
Ziegel-, Torf-, Thonwaaren- und Mörtel-Fabrikation
empfiehlt als Neuestes:
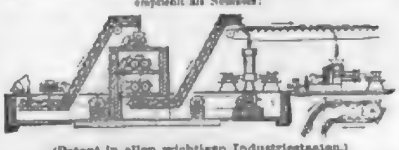
(Patent in allen wichtigen Industriestaaten.)
Elevatorkette für Thon, Torf, Sand, Kies, Erze, Kohlen, Mörtel, Getreide etc. für grösste ununterbrochen wirkende Massenförderung bei ruhigem Gang und geringem Kraftbedarf.
Sicherheits-Riemscheibe. (Patent in den wichtigsten Industriestaaten.) Dieselbe übertrügt zum Schutz der Arbeitsmaschinen nur die Kraft und letztere, auf welche sie je nach Bedarf eingestellt ist.
Ofen-Kachelpresse für Handbetrieb. (Patent in Deutschland, Russland, Oesterreich u. s. w.) Für glatte und gemusterte flache und Eckkacheln, Einsatzöfen etc. Giebt mit zwei geölten Leisten in der Stunde bis 50 flache oder 30 Eckkacheln, glatt oder gemustert.
Ferner: **Maschinen für Dachziegel aller Art, Thonrohre jeder Weite, Betonbereitung, Kernbrietts, Chamottenziegel, Falzziegel, Fussbodenplatten in Thon und Cement, Handstreich-Ziegeleien.**
Ferner: **Knet- und Formmaschinen für Ofenfabriken, chemische Industrie, Giessereien, Farbenfabriken, Kitt- u. Seifen-Fabrikation, Wärmeschutzmasse, Trocknung breiiger Massen, technische Lehranstalten, Versuchsstationen u. s. w.**
Goldene Staats-Medaille.
Berliner Gewerbe-Ausstellung 1896. (29)

Weise & Monski, Halle a/S.
Specialität für Pumpen.
Duplex-Dampfpumpen.
Stets grosses Vorrathslager.
Telegr.-Adr.: Weises Halleasale

BÖTTGER & Co
Special-Geschäft für den Bau runder Dampf
Schornsteine
Eisenconstructionen und Blechgefässe.
Kostenanschläge gratis

AECHTES EAU DE QUININE

ED. PINAUD
PARIS

Ueberall zu haben:
Zahnpasta ohne Seife.
AGATOL
Bapler & Co.
Wien

Erfrischende, abführende Fruchtpastille
TAMAR INDIEN GRILLON
Gegen **VERSTOPFUNG**
Hämorrhoiden, Congestion, Leberleiden, Magenbeschwerden.
PARIS, 33, Rue des Archives. — *In allen Apotheken.*
Recept: 3,25 gr Tamarind. Indica, mit 0,75 gr pulv. Sennesblättter und 1 gr. Vanillezucker gemischt, zur Pastille geformt und mit Chocolade überzogen und überzuckert.

Berger's

„Hafer-Cacao"

Robert Berger,
Pössneck i. Th.

Cartons à ¼, ½, 1 Pfd.
Verkauf M. 1.20 das Pfund.

WENN SIE NICHT DEN NAMEN

Lea & Perrins

AUF DEM UMSCHLAG, DER ETIQUETTE UND FLASCHE IHRER SAUCE VORFINDEN, SO IST DIES EIN BEWEIS DASS MAN IHNEN EINEN GERINGEREN ERSATZARTIKEL VERABFOLGT HAT.

LEA & PERRINS' ALLEIN IST ÄCHT.

VERLANGE UND BESTEHE DARAUF MIT LEA & PERRINS BEDIENT ZU WERDEN. SIE IST NACH DEM ORIGINAL-RECEPT HERGESTELLT. VERMEIDE ALLE ANDEREN SOGENANNTEN WORCESTERSHIRE SAUCEN.

SIE HAT WEGEN IHRER VORZÜGE EINEN WELTWEITEN RUF UND IST DIE BESTBEKANNTE SAUCE FÜR FISCH, FLEISCH, BRATEN, WILD UND SUPPEN.

SIE IST ALLEN ANDEREN SAUCEN WEIT ÜBERLEGEN.

Original & Genuine WORCESTERSHIRE **Sauce**

CHOCOLADE Lobeck & Co DRESDEN **CACAO**

Gute Aufnahme fanden bisher überall

Geröstete Kaffee

Grossrösterei

Hermann Schirmer Nachf.

Leipzig.

Geröstete Kaffee.
à ℔ bis 100 140 ₰
à ℔ bis 160 200 ₰
Rohe Kaffee.
à ℔ bis 80 110 ₰
à ℔ bis 120 180 ₰

Verkaufsstellen in vielen Städten Mittel- u. Norddeutschlands. Neue Verkaufsstellen werden jederzeit errichtet. Wo nicht zu erhalten, wende man sich direkt an meine Firma.

„ALTVATER"

Spanischer Portwein.

Mark 1.25.
Mark 4.00.

C. Spielhagen, Dresden, Fernsprecher.

Wein,

Dr. Siegert's

allein ächter, im Jahre 1830 erfundener

Angostura- **Bitters.**

Auf allen Ausstellungen mit der goldenen Medaille prämiirt, zuletzt in Chicago preisgekrönt.

Haupt-Niederlage bei Lor. Lorentzen, Hamburg, Große Bleichen 3.

GAEDKE's CACAO

nach einem patentirten Verfahren hergestellt

der bekömmlichste von allen

von ärztlichen Autoritäten besonders empfohlen.

Garantie für Echtheit nur in Originalpackungen.

½ Kreuzband 1 Kreuzband 1 Kreuzband
Mk. 2.80, Mk. 2.40, Mk. 2.
per ½ Kilo-Packung

Ueberall Käuflich.

Fabrikant: P. W. GAEDKE, Hamburg.

Sprengel's Union

ist der feinste Butter-Cakes

Cakes Fabrik
B. Sprengel & Co.
HANNOVER

Bureau des „Praktischen Maschinen-Constructeur"

W. H. Uhland,

Leipzig-Gohlis,

vermittelt und verwerthet Patente in allen Ländern. Langjährige Praxis. Billige Preise.

Hannover Zwieback.

Patente B. Reichhold Ingenieur BERLIN, Lothen-Str. 24. HAMBURG, Adolphsplatz 2.

Als einzig zuträgliches Gebäck empfehlen erste ärztliche Autoritäten Magenleidenden und

ZUCKERKRANKEN

Günther's Aleuronat-Gebäck

Versand

„Bitte mir sofort schick. zu Nachnahme, wie immer, 1 Dose Aleuronat-Zwieback. Mir mit Gebrauch Prof. H. bekommen."

F. Günther's Aleuronat-Gebäck-Fabrik, **Frankfurt a. M.**

Lance Parfum **„RODO"**

Lance parfum ... arômatiques
Lance parfum ... Indiens Mystère
Lance parfum ... sont inimitables
Lance parfum ... utilisés en Cour, Haute-Société et par toutes les Impératrices du monde.

Ad. Pertsch, Frankfurt a. M.
Schäfflerstrasse 44.

Digitized by Google

Puro

Fleischsaft

ist dreifach eingedickter Saft aus rohem Ochsen-Muskelfleisch.
Hervorragend blutbildendes Kräftigungs- u. Ernährungsmittel.

Mächtig Appetit anregend und ernährend ist „Puro“ für alle **Schwache, Kranke** und **Reconvalescente.**

Preis in Deutschland Mk. 2.50 p. Fl., im Ausland 2 Fl. ö. W., 4 Frcs., Kr. 2.25, Shill. 3. — In Apotheken und Drogerien überall erhältlich, oder direct durch „Puro“, Medicin.-chemisch. Institut, **Dr. H. Scholl, Thalkirchen-München.** (186)

Es schreibt:
Wiener Ill. med. Klinik, Primararzt Dr. Rothenbacher, Wien.
Fleischsaft „Puro“ wird in den letzten Monaten an der III. med. Abtheilung des allgem. Krankenhauses in Wien, Kranken, bei denen die gewöhnliche Ernährung aus dem einen oder anderen Grunde unmöglich ist, als Beigabe zur flüssigen Kost gegeben. **Typhuskranke** und andere **Schwache Patienten**, sowie mit Verengung der Speiseröhre, **Magenleidende**, welche feste Speisen nicht vertragen, erhielten „Puro“ in Suppe oder Milch. Ausserdem wurde „Puro“ auch anderen in der Ernährung zurückgebliebenen Patienten und besonders Reconvalescenten neben fester Kost verabreicht. Dabei hat sich uns der Fleischsaft „Puro“ als vorzügliches Mittel zur Unterstützung der Ernährung **bewährt.** Speciell sei erwähnt, dass alle Kranke ihn gerne nahmen und den Geschmack lobten und zwar auch solche, die andere, dem gleichen Zweck dienende Präparate unwillig aufgenommen.

Deutsche Militairdienst-Versicherungs-Anstalt
in **Hannover.**

Vermögensbestand: **77 Millionen Mark.**

Abtheilung I: Militairdienst-Versicherung.
Zweck: **Deckung der Kosten des Militairdienstes,** Unterstützung von Berufsofficieren, Versorgung von Invaliden.
Nur Knaben unter 12 Jahren finden in dieser Abtheilung Aufnahme.

Abtheilung II: Kapital- und Kriegs-Versicherung.
(Abgekürzte Lebensversicherung.)
Zweck: **Versorgung von Hinterbliebenen und Alters-Versorgung,** Sicherung von Kapitalien zur Beschaffung von Ausstattungen und für Mündelzwecke.
Personen beiderlei Geschlechts finden vom 10. Lebensjahre ab in dieser Abtheilung Aufnahme.

Die Anmeldungen an Versicherungssumme, Prämienrückgewähr etc. im Laufe des Jahres 1897 betrugen ℳ 2,835,000.—, die Gesammtanmeldungen seit Bestehen der Anstalt ℳ 16,873,000.—. Von 1875 bis Ende 1896 wurden erledigt 296,026 Anträge über ℳ 91,071,210.— Versicherungskapital. (234)

Familien-Versorgung.

Alle deutschen Reichs-, Staats- und Kommunal-u. Beamten, Geistlichen, Lehrer, Lehrerinnen, Rechtsanwälte, Aerzte, Ingenieure, Architecten, Offiziere z. D. und a. D., sowie auch die bei Gesellschaften und Instituten thätigen Privat-Beamten, welche für ihre Hinterbliebenen sorgen wollen, werden auf den

Preußischen Beamten-Verein

Protektor: **Se. Majestät der Kaiser**

Lebens-, Kapital-, Leibrenten- und Begräbnißgeld-Versicherungs-Anstalt

aufmerksam gemacht.

Versicherungsbestand 159 071 157 Mk. Vermögensbestand 43 362 000 Mk.

Der Ueberschuß des Geschäftsjahres 1896 betrug 1 374 000 Mk., wovon den Mitgliedern der größte Theil als Jahres-Dividende zugeführt wird.

Zufolge der eigenartigen Organisation (keine bezahlten Agenten) und direkte Verhandlungen der Direktion mit jedem Antragsteller gewährt der Verein die billigsten Versicherungen. Die Druckschriften bezeichnen gerne jede nähere Auskunft und werden auf Anfordern bereitwilligst zugesandt von der (26)

Direktion des Preußischen Beamten-Vereins in Hannover.

San Remo

klimatischer Winterkurort mit subtropischer Vegetation.
Der gleichmäßig wärmste, windgeschützteste Punkt unter allen Winterstationen.
Hochquellwasser.
Saison von Oktober bis Ende Mai.
Informationen ertheilt das Municipio als Kur-Verwaltung und der Verein der Gasthofbesitzer von San Remo und Ospedaletti. (196)

Effectvolle

Plakate

und

Reklamekarten

für alle Branchen

liefert die

Kunstanstalt

Grimme & Hempel A.-G.

Leipzig. (209)

---

(208)

GUSTAV LOHSE

Königlicher Hoflieferant
Berlin W.,
Jägerstr. 65

empfiehlt seine **altberühmte Specialität:**

Lohse's balsamisches
Mund- und Zahnwasser

unübertrefflich durch seine hervorragend wohlthuenden Eigenschaften auf den gesammten Mundorganismus. *

Originalflasche zu M. 1.50 und M. 3.—, die Literflasche zu M. 10.—.

Käuflich in allen Parfümerie-, Galanterie- und Drogen-Geschäften, sowie bei allen Coiffeuren des In- und Auslandes.

KALODONT

Anerkannt bestes **Zahnputzmittel.** Ueberall zu haben. (199)

Wir beabsichtigen, den bisher unseren Chocoladen- und Cacao-Fabrikaten beigefügten kleinen farbigen Bildern einen künstlerisch höheren Wert zu geben. Wir sind uns jedoch bewusst, dass wir dieses Ziel nur durch die Mitwirkung der Künstlerschaft erreichen, und zu dem Ende laden wir hiermit die deutschen Künstler ein, uns durch lebhafte Beteiligung an folgendem Preisausschreiben zu unterstützen.

Preis-Ausschreiben.

Die einzureichenden Entwürfe sollen aus Gruppen von je 6 im Charakter zusammengehörigen Bildern bestehen; sie sollen zur Belehrung, nach Unterhaltung für Jung und Alt geeignet sein; auch scherzhafte Darstellungen sind zugelassen; alle Gebiete: Geschichte, Völkerkunde, Geographie, Naturwissenschaft, Politik, Kunst etc. können als Unterlage herangezogen werden.

Für das Jahr 1898 benötigen wir 50 solcher Gruppen zu je 6 Bildern, sodass der Phantasie der Bewerber der weiteste Spielraum gelassen ist.

Die bisher von uns verteilten Bildergruppen dieser Art sind — im Stollwerck-Album gesammelt — in allen unseren Geschäften einzusehen.

Die Bilder haben die Grösse 140 × 72 mm und sind gruppenweise auf einem Carton zu vereinigen.

Bei jedem Bildchen müssen die Worte: „Stollwerck'sche Chocolade“, in Schrift oder Bild, (Chocolade-Tafel, Cacao-Büchse) entsprechende Anwendung finden.

Die Formate können nach Belieben hoch oder quer — aber stets jede Gruppe gleich — genommen werden.

Die einzureichenden Formate sollen direkt als Vorlage für die farbige Reproduktion zu verwenden sein.

Obgleich in der Zahl der Farbenplatten dem Bewerber keine Beschränkung auferlegt wird, dürfte es sich bei der Kleinheit der Bilder doch empfehlen, die künstlerische Wirkung durch möglichst einfache Farbengebung zu erstreben.

Als Preise für eine Gruppe zu 6 Bildern sind festgesetzt:

2 Erste Preise zu je 1000 Mark,
5 Zweite „ „ „ 600 „
10 Dritte „ „ „ 300 „

ausserdem behalten wir uns das Recht vor, nicht preisgekrönte Serien einschliesslich aller Rechte, mit je 200 Mark anzukaufen.

Die preisgekrönten und angekauften Entwürfe gehen mit allen Rechten in unseren Besitz über.

Das Preisrichteramt haben die Güte zu übernehmen:

Professor Emil Döpler d. J., Berlin,
„ Woldemar Friedrich, Berlin,
„ Bruno Schmitz, Berlin,
„ Franz Skarbina, Berlin,

denen sich ein Teilhaber unserer Firma anschliesst.

Im Behinderungsfalle des Einen oder Anderen haben die Preisrichter das Recht, geeigneten Ersatz zu wählen.

Die Arbeiten sind, mit Kennwort versehen und einem dasselbe Kennwort tragenden Briefumschlag, in welchem der Name des Verfassers sich befindet, bis 1. März 1898, abends 6 Uhr in unserem Comptoir, Köln, — Cornelliusstrasse Nr. 2 — abzugeben, oder der Postanstalt einzuliefern; — später abgegebene oder eingelieferte Entwürfe werden vom Wettbewerb ausgeschlossen.

Die Entwürfe werden in Köln, Berlin, event. Düsseldorf öffentlich ausgestellt und erst nach dieser Ausstellung die nicht prämiirten und nicht angekauften Arbeiten ihren Urhebern wieder zur Verfügung gestellt. (250)

Die Namen der Prämiirten und event. der durch Ankauf ausgezeichneten Verfasser werden öffentlich bekannt gemacht. Zu näheren Auskünften sind wir gern bereit.

Gebr. Stollwerck, Köln und Berlin.

Illustrirte Zeitung

Alle Rechte für sämmtliche Artikel und Illustrationen vorbehalten.

Nr. 2846. 110. Bd. | Erscheint regelmäßig jeden Donnerstag. Einzelpreis jeder Nummer 1 Mark. | Leipzig und Berlin | Preis vierteljährlich 7 Mk. — 8 Kr. 70 H. | Mit Kreuzbandversand 9 Mk. 75 — 11 Kr. 60 H. | Für Ausland 11 Mark. | 13. Januar 1898.

Durch Sturm und schwere See.

Originalzeichnung von Hans Petersen.

Digitized by Google

Großbritische Handelspolitik.

Während des letzten kurzen Türkisch-griechischen Krieges und der langen Friedensverhandlungen traten für die europäische Welt zwei ungleich wichtigere Ereignisse in Erscheinung, die sich in ihren Folgen noch nicht absehen lassen: die Verdichtung der nordamerikanischen Hochschutzpolitik zum Dingley-Tarif und die Kündigung der englischen Handelsverträge, insoweit sie die Colonien zur meistbegünstigten Behandlung anderer Länder verpflichten. Wol handelt es sich da um ferngelegene Absatzgebiete, aber wie wichtig sind sie für Europa und insbesondere für Deutschland geworden, seitdem der moderne Verkehr mit seinen Fortschritten die Länder und Völker einander näher gerückt, seitdem er ihren Güteraustausch verbilligt, erleichtert und dadurch erstaunlich entwickelt hat. Nahezu alle Völker stehen heutzutage miteinander in unmittelbarem Verkehr, es hat sich eine Weltwirthschaft herausgebildet, die in der Solidarität der internationalen Beziehungen zum Ausdruck kommt. Bricht in Indien eine Hungersnoth oder in Nordamerika eine Geschäftsstockung aus, so werden die Rückwirkungen in Gestalt verminderter Kaufkraft von allen Culturstaaten bis in die entlegensten Industriebezirke auch Deutschlands empfunden. Dasselbe gilt in erhöhtem Grade, wenn große Märkte durch zollpolitische Maßnahmen die fremde Einfuhr zu erschweren suchen, wie es die Vereinigten Staaten von Nordamerika gethan haben, wie es die englischen Colonien im Einvernehmen mit dem Mutterland zu thun beabsichtigen.

England war bisher der manchesterliche Musterstaat, der Hort des Freihandels. In den letzten beiden Jahrzehnten neigten fast alle Staaten dem Schutzzoll zu, nur England hielt an seinen freihändlerischen Grundsätzen fest, die es angenommen hatte, als seine Industrie unter den frühern Schutzzöllen erstarkt war und eine Ueberlegenheit errungen hatte, die schließlich zu einer Monopolstellung auf dem Weltmarkt führte. Da nach Durchführung der schutzzöllnerischen Reformen in den europäischen Festlandsstaaten auch die außereuropäische Industrie erstarkte, als die deutsche Concurrenz auf dem Weltmarkt sich fühlbar machte, wurden aber die Engländer stutzig, und es vollzog sich unter ihnen eine langsame, aber entschiedene Wandlung der handelspolitischen Anschauungen. Die wiederholt verschärften Maßnahmen der englischen Regierung gegen die fremde Viehseinfuhr, angeblich aus gesundheitspolizeilichen Gründen, das Handelsmarkenschutzgesetz von 1887, das Verbot der Einfuhr von Erzeugnissen fremder Gefängnißarbeit, sie entsprangen schutzzöllnerischen Erwägungen, sie sollten die englische Arbeit vor der fremden, vor allem die englische Industrie vor der deutschen Concurrenz schützen, deren Hervortreten auf den überseeischen, aber auch auf den englischen Märkten man mit steigender Besorgniß verfolgte. Bekanntlich hat das englische Handelsmarkenschutzgesetz diesen seinen Zweck gänzlich verfehlt. Man gedachte die deutschen Waaren zu stigmatisiren, aber das „made in Germany", das man ihnen aufdrückte, wurde ihnen schließlich zu einer Empfehlung, verkündete die Leistungsfähigkeit der deutschen Industrie, zeigte sich als ein glückliches Mittel zur Anknüpfung unmittelbarer Beziehungen zwischen den deutschen Erzeugern und den fremden Verbrauchern und nützte nicht nur der deutschen Industrie, sondern auch dem deutschen Zwischenhandel und Schiffahrtsgeschäft auf Kosten des englischen Handels.

Inzwischen suchte ein kühner Minister, Sir Chamberlain, der Gönner der Rhodes'schen Gewalt- und Corruptionspolitik in Transvaal, die schutzzöllnerische Strömung im Anschluß an eine andere verwandte Bewegung der Verwirklichung näher zu bringen. Mit seinem Buche „Greater Britain" hatte Sir Charles Dilke im Jahre 1868 die ältern Bestrebungen nach einer engern Verbindung Englands mit den Colonien in einem volksthümlichen Schlagwort zusammengefaßt. Anfänglich dachte man in England zunächst an einen politisch-militärischen Bund zu Vertheidigungszwecken. In diesem Sinne wirkte seit 1884 die Imperial Federation League. Indeß stellte man bald die wirthschaftspolitische Seite in den Vordergrund. Anläßlich der englisch-indischen Colonialausstellung in London von 1886 beriethen darüber die Vertreter aller Handelskammern des ganzen Reiches. Doch fand der Grundgedanke bei den Vertretern der Colonien keinen rechten Anklang. Ende 1886 verkündete die Königin in ihrer Thronrede, daß ein wachsendes Bestreben vorhanden sei, auf jede praktische Weise die Bande enger zu ziehen, die die verschiedensten Theile des Reiches vereinigen. Ergebnißlos verlief auch die londoner Colonialconferenz vom Jahre 1887. Mitte 1887, während des fünfzigjährigen Regierungsjubiläums der Königin, wurde der Grundstein gelegt zu dem Imperial Institut, einem Colonialmuseum mit den Erzeugnissen aller britischen Colonien, dessen Eröffnung am 10. Mai 1892 erfolgte. Ende 1890 verlangte das londoner Colonialamt von den Colonialregierungen Auskunft über die Kündigung der Meistbegünstigungsverträge mit Deutschland und Belgien, wonach die Colonien die Einfuhr der fremden Staaten nicht ungünstiger als die englische behandeln durften. Hierdurch kam neues Leben in die alte Bewegung. Auf der Conferenz der Vertreter der englischen Colonien vom Jahre 1894 zu Ottawa (Canada) wurde die Kündigung der beiden Verträge für wünschenswerth erachtet, damit den britischen Erzeugnissen vortheilhaftere Bedingungen gewährt werden könnten als denen der andern Länder. Canada hatte sich schon vorher bereit erklärt, Zollermäßigungen zu Gunsten englischer Textilwaaren zu bewilligen. Nach seinem Amtsantritt hatte Chamberlain den Gouverneuren der Colonien mitgetheilt, daß die Regierung dem englischen Mutterland mehr als bisher den ihm zukommenden Handelsverkehr mit den Colonien zu sichern gedenke, und als Endziel seines handelspolitischen Programms die Herstellung eines zollgeeinten britischen Handelsgebiets, die handelspolitische Verschmelzung Großbritanniens mit seinen Colonien in allen Welttheilen nach dem Beispiel des deutschen Zollvereins bezeichnet. Anläßlich des sechzigjährigen Regierungsjubiläums der Königin berief Chamberlain die Premierminister aller Colonien zu einer Conferenz nach London und begründete ihnen seine Vorschläge. Eine nähere politische und militärische Vereinigung mit dem Mutterland lehnten die Vertreter der Colonien zwar ab, aber mit der Kündigung der beiden Handelsverträge erklärten sie sich einverstanden, und außerdem zeigten sie sich geneigt, zu erwägen, ob den englischen Erzeugnissen ein Vorzugstarif zu gewähren sei. Daraufhin erfolgte am 1. August v. J. die Kündigung der Handelsverträge mit Deutschland und Belgien, die am 1. August d. J. abgelaufen sein werden.

Schon bei der Kündigung soll sich die englische Regierung bereit erklärt haben, die Handelsverträge mit Deutschland und Belgien unter Ausschluß der Colonien von der Meistbegünstigung zu erneuern. Indeß ist fraglich, ob die deutsche Reichsregierung darauf eingehen wird, da sie voraussehen muß, was England beabsichtigt. Nach Ablauf der gekündigten Verträge wird England mäßige Zölle auf Lebensmittel und Rohstoffe einführen, aber nur gegenüber fremden Ländern, nicht auch für die Erzeugnisse der Colonien, die nach wie vor zollfrei eingelassen, also differenziell begünstigt werden. Als Gegenzugeständniß verlangt die englische Regierung von den Colonien Vorzugszölle für englische Fabrikate, die einzuführen zunächst Canada bereit ist. Ein derartiges Zusammenschließen Englands mit den Colonien bedeutet für alle übrigen Länder, insbesondere für Deutschland (1895 betrug Deutschlands Ausfuhr nach England 678 und nach den Colonien 97 Mill. ℳ, Deutschlands Einfuhr aus England 578 und aus den Colonien 295 Mill. ℳ), eine sehr empfindliche Beeinträchtigung, und zwar ihrer landwirthschaftlichen Ausfuhr nach England und ihrer industriellen Ausfuhr nach den Colonien. Ob alle die Wünsche der englischen Zollbündler und Schutzzöllner in Erfüllung gehen? Vorerst dürfte die deutsche Reichsregierung in Zurückhaltung verharren und von der Erneuerung eines Vertrags, der keinen Vortheil bietet, Abstand nehmen, ohne es deshalb zu einem Zollkrieg kommen zu lassen. Ein zeitweiliger vertragsloser Zustand mit England hat für Deutschland nichts gefährliches und nichts schreckliches. In einer kleinen Schrift „Die Kündigung des englischen Handelsvertrags und ihre Gefahr für Deutschlands Zukunft" (Sonderabdruck aus Schmoller's Jahrbuch 1897, Leipzig, Duncker u. Humblot) hat Prof. Dr. Karl Rathgen in Marburg, wie schon früher etwas eingehender in den „Preußischen Jahrbüchern", die neuen handelspolitischen Zeitläufte in England mit der kühlen Sachlichkeit eines vorsichtigen Realpolitikers dargelegt. Am Schluß seiner Auseinandersetzungen macht er den Vorschlag, die englische Einfuhr thatsächlich auf dem Fuße der Meistbegünstigung zu behandeln, ohne ihr ein vertragsmäßiges Recht darauf einzuräumen. Diese dilatorische Handelspolitik empfiehlt sich als zweckmäßig, wenigstens für die nächste Zeit. Erst wenn man sich in Deutschland darüber klar geworden sein wird, ob und welche differenzielle Zollbegünstigungen England und die Colonien sich gegenseitig gewährten, ob es wirklich zu einem großbritischen Zollbund kommt, welche Stellung die übrigen europäischen Staaten und nicht zuletzt die Vereinigten Staaten von Nordamerika dazu einnehmen werden, erst dann wird Deutschland aus seiner friedlichen, doch voraussichtlich vertragslosen Zurückhaltung gegenüber England heraustreten können. Wird doch ohnehin die Entscheidung über die deutsche Handelspolitik der Zukunft erst mit dem Ablauf der geltenden Tarif- und Meistbegünstigungsverträge im Jahre 1903 erfolgen können.

Paul Dehn.

Wochenschau.

Vertrag zwischen Deutschland und China. — Zwischen der deutschen und chinesischen Regierung wurde ein Pachtvertrag auf Ueberlassung von Kiautschau abgeschlossen, über den der „Deutsche Reichsanzeiger" am 5. Januar nach einem Telegramm aus Peking folgende Mittheilung machte: „Hinsichtlich der Ueberlassung von Kiautschau ist zwischen der deutschen und der chinesischen Regierung Vertragung erzielt worden. Derselbe hat im wesentlichen folgenden Inhalt: Der deutschen Regierung soll dadurch die Erfüllung des berechtigten Wunsches ermöglicht werden, ebenso wie andere Mächte einen Stützpunkt für Handel und Schiffahrt in den chinesischen Gewässern zu besitzen. Die Ueberlassung hat die Form eines Pachtvertrags für längere Dauer. Es steht der deutschen Regierung frei, innerhalb des überlassenen Gebietes alle nöthigen Baulichkeiten und Anlagen zu errichten und für den Schutz derselben die erforderlichen Maßregeln zu treffen. Das überlassene Gebiet umfaßt das gesammte innere Wasserbecken der Kiautschaubucht bis zur Hochwassergrenze, ferner die südlich und nördlich vom Eingang der Bucht liegenden größern Landzungen bis zu deren natürlicher Begrenzung durch geeignete Höhenzüge sowie die innerhalb der Bucht und vor der Bucht gelegenen Inseln. Das abgetretene Gebiet hat einen Gesammtinhalt von einigen Quadratmeilen und wird eingefaßt von einer gebirgigen, rings um die Bucht gezogenen Zone, innerhalb welcher keine Maßnahmen oder Anordnungen chinesischerseits ohne die Zustimmung Deutschlands getroffen werden dürfen. Insbesondere dürfen den deutscherseits für nothwendig erachteten Regulirungen der Wasserläufe keine Hindernisse entgegengesetzt werden. Um Conflicte zu vermeiden, welche das gute Einvernehmen zwischen beiden Mächten beeinträchtigen könnten, überträgt die chinesische Regierung für die Dauer der Pachtzeit alle ihr in dem überlassenen Gebiete zustehenden Hoheitsrechte auf die deutsche Regierung. Die Pachtzeit und die Pachtsumme ist in dem sehr kurzen Telegramm, welches den Abschluß meldet, nicht angegeben. Sollte aus irgendeinem Grunde die Kiautschaubucht für die von der deutschen Regierung in Aussicht genommenen Zwecke sich nicht passend erweisen, wird der chinesische Regierung, nachdem sie sich mit der deutschen Regierung darüber ins Einvernehmen gesetzt hat, der letzteren an einem andern Punkt der Küste für den ins Auge gefaßten Zweck ein besser gelegenes Gebiet überweisen. Die chinesische Regierung wird in diesem Falle die von der deutschen Regierung in dem Kiautschaugebiete errichteten Baulichkeiten und Anlagen u. s. w. übernehmen und die dafür vereinbarten Beträge ersetzen." — Dieser sogen. Pachtvertrag, der in Deutschland allgemeine Befriedigung erregt hat und, wie die „Nordd. Allg. Ztg." gehört haben will, auf einen Zeitraum von 99 Jahren abgeschlossen worden ist, wird als Ersatz als eine Form der Besitzübertragung angesehen, die nur zur Schonung des chinesischen Selbstgefühls gewählt ist. Daß in dem Telegramm über das Abkommen die Sühne für die ermordeten Missionare nicht erwähnt ist, wird sich dadurch erklären, daß die Erwerbung damit nichts zu thun hat, die chinesische Regierung sich vielmehr zur Gewährung der erforderlichen Genugthuung vermuthlich schon bereit erklärt hat. Die englischen Blätter besprechen dieses Abkommen abfällig; der „Standard" hofft, Lord Salisbury werde ohne Zeitverlust in Peking und Berlin erklären lassen, England habe berechtigtes Interesse an dem Abkommen und werde in Kiautschau handeln, wie es in Port Arthur gethandelt. Dieser Wunsch dürfte indeß unerfüllt bleiben. Dagegen äußerten sich die französischen Blätter zu Gunsten Deutschlands. Der „Temps" war dadurch angenehm berührt, daß Deutschland mit China nur einen einfachen Pachtvertrag, der wahrlich Zugeständnisse enthalte, abgeschlossen habe. Die „Débats"-meinten, Deutschland erhalte durch den Vertrag eine Station in China, was seine großen Interessen im äußersten Orient vollkommen rechtfertigen. Jetzt, da man Grenzen und Inhalt der Deutschland gemachten Zugeständnisse kenne, erschienen diese weder übertrieben noch alarmirend. Aller Voraussicht nach hat sich die deutsche Reichsregierung mit der russischen wegen ihres Vorgehens zuvor verständigt gehabt.

Verhandlungen des österreichischen Ministerpräsidenten Frhr. v. Gautsch mit den Führern der Deutschen und der Czechen Böhmens. — Der österreichische Ministerpräsident Frhr. v. Gautsch lud die deutschfortschrittlichen Landtagsabgeordneten Schlesinger, Lippert, Funke und Pergelt zu einer unverbindlichen Aussprache über die politische Lage nach Wien ein. Beschlüsse waren weder beabsichtigt noch sind solche gefaßt worden. Ueber die Ergebnisse der Berathungen herrschte vorläufig Geheimniß. Am 7. verhandelte v. Gautsch mit den Vertretern des Jungczechenclubs Engel, Herold, Matzl, Kramarz und Payer. Aus den Kundgebungen des Ministerpräsidenten ging hervor, daß die Regierung entschlossen ist, einer Discussion über die Sprachenverträge im böhmischen Landtag nicht aus dem Wege zu gehen, vielmehr im gegebenen Fall ihren Standpunkt genau darzulegen und mit allen Kräften sich zu bestreben, die Gegensätze zu mildern. Die czechischen Vertreter betonten zwar ihre Verzichtleistung, an der friedlichen Lösung der nationalen Frage mitzuwirken, allerdings unter dem Vorbehalt, daß das gleiche Recht der Czechen vollständig gewahrt bliebe, obwol in einer vom 3000 Czechen besuchten Versammlung in Budweis tagszuvor die czechischen Abgeordneten Prinz Fürstenberg v. Schwarzenberg, Engel, Stale und Payer erklärt hätten, daß die Czechen niemals bezüglich der Sprachenverträge auf die gerechte Vertheilung Böhmens eingehen, sondern immer auf der Forderung beharren würden, daß jeder Czeche und Deutsche in seiner Sprache bei jedem Amt und jeder Behörde sein Recht finde, daß Anfragen in der Sprache der Eingabe nicht nur erledigt, sondern auch verhandelt werden. Das Weitere werden die Verhandlungen des böhmischen Landtags ergeben, die am 10. in Prag begannen.

Die deutsche Sprache als Gerichtssprache in dem deutschen Sprachgebiet Böhmens. — In der Angelegenheit der Badenischen Sprachenverordnungen hat kürzlich der Oberste Gerichtshof in Wien eine für die Deutschen Oesterreichs wichtige Entscheidung gefällt. Derselben lag folgender Fall zu Grunde. Beim Bezirksgericht Eger wurde im Mai v. J. auf eine deutsche Klage eine czechische Einrede erhoben, wogegen die klägerische Partei Einspruch erhob, dem das Bezirksgericht Folge gab. Auf Recurs des Beklagten erklärte das prager Landesgericht unter Anwendung der Badenischen Sprachenverordnungen, daß die Verhandlung in czechischer Sprache zulässig sei. Dagegen erhoben auf weiteren Recurs des Klägers der Oberste Gerichtshof zu Wien in dem vor einigen Tagen nach Eger gelangten Urtheil vom 3. November, ohne die Frage der Rechtsgiltigkeit der Sprachenverordnungen einer Erörterung zu unterziehen und überdies eine Entscheidung zu treffen, auf Grund der bestehenden Gesetzesvorschriften, nämlich des § 13 der Allgemeinen Gerichtsordnung, daß der Beschluß des eger Bezirksgerichts auf Protokollführung in deutscher Sprache begründet sei, und daß als Landessprache die bei dem betreffenden Bezirksgericht übliche Sprache, also in Eger die deutsche, anzusehen sei. Mit dieser Entscheidung hat der Oberste österreichische Gerichtshof die Badenischen Sprachenverordnungen vom April v. J. als widergesetzlich und für den Richter ungiltig hingestellt. Dasselbe in der Zeit mit der Präsidialen Sprachenverordnung vom Jahre 1880. Es dürfte nunmehr Pflicht des Ministeriums Gautsch sein, die formelle Aufhebung der Sprachenverordnungen auszusprechen.

Das Provisorium im ungarischen Abgeordnetenhause. — Das ungarische Abgeordnetenhaus, das am 30. Januar wieder zusammentrat, nahm an diesem Tage die Provisoriumsvorlage in der Generaldebatte und am 7. in der Specialdebatte an. Für die Vorlage stimmten die liberale Partei, die Nationalpartei und die Volkspartei, dagegen die äußerste Linke.

Bewegung wegen der Vorlage über die Ortsnamen. — Der Gesetzentwurf über die Magyarisirung der Ortsnamen hat unter den Nichtmagyaren Ungarns eine Bewegung hervorgerufen, die immer größere Dimensionen annimmt. Den niedersächsischen Protestkundgebungen der siebenbürger Sachsen und der Rumänen haben sich nun auch die ungarländischen Serben angeschlossen, indem sie nach Vorschrift ein grobes Protestmemorial einsendeten, das jedoch von der Regierung mit Berufung auf das Gesetz über die Gleichberechtigung der Nationalitäten verboten wurde. Von den sächsischen Abgeordneten haben acht ihren Austritt aus der liberalen Partei angemeldet, ein neunter legte sein Mandat unter dem moralischen Druck seiner Wähler nieder. Selbst unter den kanatet Schwaben, der Hauptmasse der Deutschen in Ungarn, die aber bisher sich ihres Deutschthums nur wenig bewußt waren, regte sich der Geist des Widerspruches gegen das System der Magyarisirung, und ihr Blatt „Reform" erregt deshalb an die übrigen Nichtmagyaren. Dieser Umstand mochte das ungarische Abgeordnetenhaus veranlaßt haben, in seiner Sitzung am 7. Januar die vom Oberhause vorgeschlagene Aenderung, wonach im kirchlichen Leben, in Schulsachen und Eingaben der Kirchenbehörden die bisherigen Ortsnamen beibehalten werden sollen, mit großer Mehrheit anzunehmen. Ob damit die hervorgerufene Erregung der Nichtmagyaren, die in ihrer Gesammtheit doch die Mehrheit in Ungarn bilden, nachlassen wird, dürfte sehr zweifelhaft sein; jedenfalls steht so viel fest, daß die ungarische Sprache außerhalb der Landesgrenzen von keinem gebildeten Menschen verstanden wird.

Rücktritt des Abgeordneten Ugron. — Der Führer des klerikalen Flügels, Gabriel Ugron, erklärte am 5. Januar in einem offenen Schreiben, daß er sich aus dem politischen Leben zurückziehe,

weil er zu der Ueberzeugung gelangt sei, daß mit einer in ihrem weit überwiegenden Theile verdienten Unthätigkeit und einem schwachen Volk der Kampf um Ungarns Selbständigkeit nicht erfolgreich werde zu Ende geführt werden können.

Aus Serbien. — Das serbische Amtsblatt in Belgrad veröffentlichte einen königlichen Ukas betreffs Reorganisation der Leitung des activen Heeres, nach dem Ex-König Milan zum Commandanten des activen Heeres und General Fl. Markowitsch zum Generalstabschef ernannt wurde. — Die Skupschtina war zum 11. Februar einberufen, zugleich aber bis zum 6. Juli vertagt worden.

Zum anglo-ägyptischen Sudanfeldzug. — Der anglo-ägyptische Sudanfeldzug dürfte bald in eine neue Phase treten. Die Meldungen über das Vordringen der französischen Expeditionen vom Süden her sowol als über Vorbereitungen des Chalifen gegen Norden haben eine schleunige Verstärkung des anglo-ägyptischen Corps im Süden veranlaßt. Der General Sir Kitchener erbrachte um Absendung von 20 auserwählten Offizieren sowie um zwei Regimenter englische Infanterie, um seine Streitkraft längs des Nils bis Berber zu verstärken. Das englische Kriegsministerium verwilligte ihm aber 28 Offiziere sowie vier Regimenter und bestimmte vier andere Regimenter für Aegypten. Der Oberbefehlshaber der englischen Armee, Lord Wolseley, unterbrach seinen Weihnachtsurlaub und kehrte nach London zurück, wo im Transport-Departement der Admiralität rührige Thätigkeit herrschte. Die Schiffe der großen Dampfergesellschaften für die Beförderung der Truppen und auch die verschiedenen Regimenter sind bereits ausgewählt. In der nächsten Zeit werden die Regimenter, die in Kairo und Alexandria liegen, nach Wadi Halfa und Berber rücken. Wie den „Times“ aus Kassala gemeldet wurde, sind dort am 4. Januar Capitän Mac Kerrell mit 100 Kameelreitern und Sitt Ali mit 400 Mann von Suakin über Khorkarale nach 14tägigem Marsch eingetroffen. — Die bis Abu Hammed fertiggestellte Eisenbahn soll bis Ed Deaner an der Mündung des Atbara in den Nil verlängert werden.

Colonial-Angelegenheiten.

Die Panganigesellschaft. — Die Panganigesellschaft, die aus dem vorherrschenden Zuckerinteresse für Deutsch-Ostafrika hervorgegangen ist, hat sich am 15. December zu Berlin mit einem Grundkapital von 350 000 ℳ constituirt. Durch jahrelange Bemühungen ist es dem Begründer des Syndicats, G. Meinecke, gemeinschaftlich mit dem Zuckeringenieur Georg Bartsch, die beide im Jahre 1894 Deutsch-Ostafrika bereisten, gelungen, Colonialfreunde für die Cultivirung des Panganithales zu interessiren. Um das Zustandekommen der Gesellschaft zu erleichtern, hatte die Reichsregierung derselben eine Concession in Aussicht gestellt, die sich sowol auf das ausschließliche Recht der Fabrikation von Zucker und Rum als auf einen größeren Landbesitz am Pangani bis zum Endpunkt der Schienenbahn bezieht. So hat die Regierung der Gesellschaft eine Fläche von 2000 Hektar des Ackerlandes zum Preise von 2 ℳ für das Hektar unter der Bedingung zugesagt, daß der Wiederverkaufspreis den Betrag von 25 Rupien für das Hektar unkultivirten Landes nicht übersteigen solle. Die Gesellschaft ist ferner berechtigt, in dem Concessionsgebiet mit einem Kostenaufwand von mindestens 100 000 ℳ eine zur Herstellung von weißem Zucker geeignete Fabrik zu errichten und deren Betrieb spätestens am 1. Juli 1900 zu eröffnen.

Mannigfaltigkeiten.

Hofnachrichten.

Für die Uebersiedelung des kaiserlichen Hofes von Potsdam nach Berlin ist der 15. Januar in Aussicht genommen.

Prinz Albert von Sachsen nahm mit dem 7. Januar seinen Urlaub in Olchay, wo er bei dem 1. königl. sächsischen Ulanenregiment Nr. 17 Kaiser Franz Joseph in Dienst getreten ist.

Der Erbgroßherzog Wilhelm Ernst von Sachsen-Weimar-Eisenach und sein jüngerer Bruder Prinz Bernhard Heinrich trafen am 2. Januar in Dresden zum Besuch des königlichen Hofes ein und reisten am 4. wieder nach Weimar zurück.

Herzog Ernst von Sachsen-Altenburg, der die Weihnachtszeit in Braunschweig verlebt und dann dem herzoglichen Hof in Dessau einen Besuch gemacht hatte, kehrte am 7. Januar nach Altenburg zurück. Sein Neffe, Prinz Ernst, traf in der Nacht zum 5. Januar nach Beendigung seiner großen Auslandsreise, die ihn ein halbes Jahr lang ferngehalten hatte, wieder in Altenburg ein.

Der Herzog und die Herzogin von Sachsen-Koburg und Gotha begaben sich mit der Prinzessin Beatrice am 6. Januar von Coburg nach Gotha.

Die Kaiserin von Oesterreich langte am 2. Januar in San Remo an.

Der Prinz und die Prinzessin von Neapel kamen am 10. Januar in Palermo an, um an der 50jährigen Jubelfeier der sicilianischen Revolution theilzunehmen.

Die Kronprinzessin von Schweden und Norwegen traf am 8. Januar von Stockholm in Baden-Baden zum Besuch ihrer großherzoglichen Eltern ein. Von dort wird sie die Reise nach Nizza fortsetzen.

Personalien.

An Stelle des aus dem diplomatischen Dienst scheidenden Grafen v. Wallwitz wird Graf v. Rex, gegenwärtig Legationsrath in München, sächsischer Gesandter in Wien. Als Nachfolger des Frhr. v. Fabrice geht Geh. Rath Frhr. v. Friesen Mitte Januar als Gesandter nach München. Anstatt des in den Ruhestand getretenen Geh. Raths v. Minckwitz wurde der Kammerherr und Major z. D. Frhr. v. Reitzenstein zum königl. sächsischen Gesandten am großherzoglichen Hofe zu Weimar und bei den übrigen thüringischen Höfen ernannt.

Oberpräsident der Provinz Hannover wurde an Stelle des zurücktretenden v. Bennigsen der Regierungspräsident Graf zu Stolberg-Wernigerode in Merseburg, Oberpräsident der Provinz Sachsen Staatsminister v. Boetticher für den zurücktretenden v. Pommer-Esche.

In Baiern wurde der Commandeur der 4. bairischen Division Generallieutenant v. Nagel zu Aichberg unter Verleihung des Charakters als General der Cavalerie zur Disposition gestellt und zum Commandeur dieser Division der Generalmajor v. Bomhard, Commandeur der 2. Feldartilleriebrigade, unter Beförderung zum Generallieutenant ernannt.

Festkalender.

Am 16. und 17. Januar tritt in Berlin der Ausschuß für deutsche Nationalfeste zusammen, dem die Entscheidung über die Wahl des Festortes zufällt. Ueber die Arbeiten dieses Ausschusses macht ein Aufsatz des Abgeordneten E. v. Schenckendorff in Görlitz eingehende Mittheilungen. Am 31. Januar 1897 vereinigte sich eine Anzahl von Männern der verschiedensten Berufe und Parteien in Berlin im Reichstagsgebäude zu Berathungen darüber, ob der Plan der deutschen Nationalfeste, der in einer Denkschrift entwickelt worden war, aufgenommen werden sollte. Diese Frage wurde einstimmig bejaht und mit der weitern Vorbereitung ein Ausschuß beauftragt. Man entschied sich ferner dafür, eine ständige Feststätte in Aussicht zu nehmen. Die Bewerbung hierum wurde freigegeben. In der Versammlung selbst kamen der Niederwald, der Kyffhäuser und Leipzig in Vorschlag, später traten hinzu Mainz, Kassel, Goslar und zuletzt Frankfurt a. M. Die erstgenannten sechs Orte wurden, nachdem ausführliche Unterlagen von allen Seiten vorgelegt worden waren, vom Arbeitsausschuß berücksichtigt. Eine sofortige Entscheidung wird der in Berlin zusammentretende Ausschuß wol nicht treffen, sondern nur beschließen können, daß die Wahl eines dieser Orte in Aussicht zu nehmen sei und der Arbeitsausschuß mit den betreffenden Ortsausschüssen in Verhandlungen treten solle.

Zur Feier des 100jährigen Jubiläums der „Allgemeinen Zeitung“ in München hatte der Verlag am 1. Januar ein Fest veranstaltet, an dem alle Mitglieder der Redaction, der Expedition und der Druckerei theilnahmen. Der Prinz-Regent ließ durch ein Schreiben seine Wünsche für das fernere Gedeihen der Zeitung ausdrücken. Dem Verlag und der Redaction gingen aus München, aus vielen Städten Deutschlands und aus dem Ausland zahlreiche Glückwünsche zu.

In Magdeburg wird das Pädagogium zum Kloster Unserer Lieben Frauen in diesem Jahr sein 700jähriges Bestehen feiern.

Das Kopenhagener Lootsengewerbe beging am 1. Januar die 100jährige Feier seines Bestehens. Die Zunft bilden gegenwärtig ein Lootsenaufseher, 29 Lootsen und drei Aspiranten; doch sind häufig auch Hülfslootsen nöthig. Seit 1896 verfügt sie über einen großen Lootsendampfer.

Vereinsnachrichten.

Der deutsche Hülfsbund für Armenien, dessen Comité in Frankfurt a. M. seinen Sitz hat, veröffentlichte vor kurzem einen zweiten Bericht über die Thätigkeit des Bundes, und zwar für die Zeit vom 1. April bis 1. October 1897. Danach will der Bund seine Arbeit fortan ausschließlich auf die Versorgung von Waisenkindern beschränken. Der Bund hat drei Waisenhäuser, eins in Bebek am Bosporus und zwei in Charput-Merzifun am Euphrat, gegründet, dazu von den Amerikanern die Waisenhäuser in Wan und Marasch übernommen. In diesen fünf Anstalten sind 392 Kinder in Pflege, deren Zahl demnächst auf 454 erhöht sollte. Die Mädchen werden zu Dienerinnen, die begabteren zu Lehrerinnen, die Knaben zu Handwerkern erzogen. In Mzereh beispielsweise sind bereits Schuhmacher-, Schreiner- und Schneiderwerkstätten eingerichtet. Die Mädchen werden auch in der Anfertigung morgenländischer Stickerei unterwiesen, deren Verkauf einen Beitrag zur Erhaltung der Anstalt liefert. Neben einheimischen Lehrkräften sind zehn deutsche in Thätigkeit. Das Waisenhaus in Bebek bei Konstantinopel steht unter besonderm Schutz der deutschen Botschaft. Deutsch ist Unterrichtssprache. Für den Unterhalt ist der Hülfsbund auf Wohlthätigkeit angewiesen; für 200 Kinder leisten „Pflegeeltern“ in Deutschland jährlich Erziehungsbeiträge.

Die Pensionskasse des Vereins für Handlungscommis von 1858 (Kaufmännischer Verein) in Hamburg zählt jetzt über 7000 Mitglieder. Bei dauernder Erwerbsunfähigkeit beziehen die Kassenangehörigen bereits nach zweijähriger Mitgliedschaft eine Invalidenrente. Auch die Ehefrauen gelangen bei Eintritt der Witwenschaft nach zweijähriger Kassenangehörigkeit schon in den Genuß der Witwenpension. Der Eintritt in die Pensionskasse kann täglich erfolgen.

Die Vertreter der Provinzialvereine der preußischen Lehrerbildner (Seminar- und Präparandenlehrer) versammelten sich Anfang Januar in Berlin und gründeten den Landesverein der preußischen Lehrerbildner. In den geschäftsführenden Ausschuß wurden gewählt die Seminardirektoren Koerdung in Elsterberg (1. Vorsitzender), Hartmann in Fulda (2. Vorsitzender), Wirth in Berden (1. Schriftführer), Werner in Paradies (2. Schriftführer) und Schoppe in Osterode (Kassenwart).

Arbeiter-Angelegenheiten.

Ein Congreß der Dachdecker und verwandter Berufsgenossenschaften tagte vom 27. bis 30. December in Gera. Der Reichstagsabgeordnete Legien aus Hamburg wies auf die Nothwendigkeit der Bearbeitung der sächsischen Industriebezirke zum Anschluß an die Organisation hin. In diesen Bezirken mache sich die Concurrenz der italienischen Arbeiter gegenüber den deutschen sehr fühlbar; die größte Zahl der Italiener verstehe nicht deutsch. Es sei deshalb geplant, mit Anfang dieses Jahres eine italienische Zeitung in Deutschland herauszugeben, durch die die italienischen Arbeiter für die deutsche Arbeiterbewegung interessirt werden sollen. Der Verband entschied sich dann für Anschluß an die Generalcommission. Betreffs der Stellung zu Lohnämpfen und Ausständen wurde beschlossen, daß die Theilnehmer ex Ausständen, die eine Streik-Unterstützung beziehen, über den Empfang dieser Unterstützung durch Ausgleichung eines Schuldscheines quittiren sollen mit dem Versprechen, die Unterstützung zurückzuzahlen, falls sie dem Ausstand unterworfen werden sollten. Im übrigen glaubte man, bei Unterstützung von Ausständen die größte Vorsicht empfehlen und die hauptsächlichste Forderung dahin festsetzen zu sollen, daß eine Verkürzung der Arbeitszeit mit Beibehaltung des gleichen Lohns gewährt werde.

Vollständig gescheitert ist der Versuch, angesichts der bevorstehenden Lohnkämpfe eine Einigung der berliner Maurer lokaler und centraler Richtung sowie eine etwaige Verschmelzung beider Organisationen herbeizuführen. Am 5. Januar fand in dieser Angelegenheit eine Versammlung statt, die sehr stürmisch verlief. Die Verhandlungen mußten ohne jedes Resultat abgebrochen werden.

In Altona-Ottensen hatten die Tischlergesellen der Innung ihre Forderungen auf Einführung der neunstündigen Arbeitszeit, Lohnerhöhung und Entschädigung für das Halten von Hobelbank und Werkzeug unterbreitet. Die Innung beschloß, die neunstündige Arbeitszeit vorläufig auf ein Jahr zu bewilligen, doch sollen die Gesellen dafür sorgen, daß in den dem Tischlergewerbe nicht unterstehenden Betrieben ebenfalls die verkürzte Arbeitszeit eingeführt werde. Ebenso hatte die Innung gegen die dritte Forderung nichts einzuwenden; die Lohnerhöhung lehnte sie ab. Der Holzarbeiterverband stimmte den Anerbieten der Innung zu, und man wird versuchen, in den übrigen Werkstätten ebenfalls diese Forderungen durchzusetzen.

Der seit dem November andauernde Ausstand in Meyer's Schuhfabrik zu Bremen wurde am 6. Januar beendigt.

Inbetreff des Schneiderausstands bei der Firma R. Karstadt in Lübeck wurde uns berichtigend geschrieben, daß nicht Lohndifferenzen, sondern die Entlassung eines Gesellen und hierdurch entstandene Streitigkeiten mit dem Zuschneider die Arbeitseinstellung veranlaßt hätten.

In Nabenau legten die Stuhlbauer der Firma Wisser wegen Lohnstreits die Arbeit nieder. — In Elendal traten die Tischler der Firma Hoffmann u. Mathias in den Ausstand ein.

In Leimen bei Heidelberg stellten 60 Ausständer der Cementwerke wegen Herabsetzung des Lohns die Arbeit ein. — In Schiltigheim bei Straßburg i. E. befinden sich die Steinhauer an einem dortigen Kirchenbau wegen Lohnstreits im Ausstand. — In Pasing bei München traten in der Schuhfabrik von Regensteiner 47 Arbeiter und Arbeiterinnen in den Ausstand ein, und zwar wegen Einführung einer neuen Zwickmaschine und Verlegung eines neuen niedrigern Tarifs. — In Göppingen legten die Planirer und Anschläger der Emaillirwarenfabrik der Firma Bezino u. Co wegen Lohnstreits die Arbeit nieder.

In Glasgow wurde am 31. December über 1000 Maschinenbauer die Arbeitssperre verhängt. Die große Fairfield-Schiffbaugesellschaft in Govan that kund, daß am 14. Januar ein Viertel ihrer Maschinenbauer würde entlassen werden.

In London fand um die Jahreswende ein großer nationaler Trade-Union-Congreß statt, den der Gewerkschaftsrath der londoner Gewerkvereine einberufen hatte. Erschienen waren etwa 200 Delegirte. Auf der Tagesordnung fand: 1. Dank an die Maschinenbauer; 2. Aufforderung an die Trade-Unionisten zu regelmäßigen Streikgeldabgaben; 3. Aufforderung an die Unions zu größern Darlehnen, bezw. Unterstützung aus ihren Kassen. Punkt 1 wurde angenommen, ebenso der zweite Antrag; es wurde jeder Trade-Union überlassen, die Höhe der Abgabe sowie die Empfangsstelle zu bestimmen. Auch Punkt 3 gelangte zur Annahme; als Empfangsstelle für die Geldbeiträge und Unterstützungszahlen aus den Kassen der Trade-Unions wurde das parlamentarische Comité bestimmt.

In Siculiana (italienische Provinz Girgenti) ereigneten sich am 2. Januar Arbeiterunruhen, wobei das Rathhaus in Brand gesteckt wurde. Ein Bauer wurde getödtet, einige Polizisten erhielten Verletzungen.

Unfälle und Verbrechen.

Ein von Steele nach Oberhausen fahrender vierspänniger Jagdwagen wurde am 30. December abends auf der Kreuzung der Straße mit der Bahnlinie Oberfeld-Steele von der Maschine eines heranbrausenden Schleppzugs erfaßt und beschädigt. Von den Insassen des Wagens wurden der Oberförster Merrem aus Hamm bei Düsseldorf schwer getödtet und der Fabrikant H. Wuppermann aus Düsseldorf so schwer verwundet, daß er bald darauf starb. Verletzt wurden außerdem noch vier Personen, darunter der Landgerichtsdirector Wolff aus Düsseldorf, der einen complicirten Beinbruch erlitt. Die Schuld an dem Unfall trifft den Bahnwärter, der die Schranke nicht rechtzeitig geschlossen hatte.

In Straßburg i. E. stürzte am 6. Januar am Alten Weinmarkt ein vorsichtiger Neubau, der nur aus Eisen und Hauteinen ausgeführt war, in sich zusammen. Unter den Trümmern hatte die zu den Rettungsarbeiten erschienene Feuerwehr nach und nach sechs Todte sowie mehrere schwerer oder leichter verwundete Arbeiter hervor.

Auf der Friedenshütte zu Kreuttingen bei Diedenhofen stürzte am 5. Januar der 21 Mtr. hohe Schornstein der mittlern Kühlungsanlage des Hochofens ein. Sechs Personen wurden getödtet und drei schwer verletzt.

Das ostfriesische Schiff Hoffnung ist auf der Nähe von England nach Pazenburg mit Mann und Maus verloren gegangen.

Zu Budapest fand am 31. December in der Augenklinik des Prof. Dr. Schulek infolge der Ausströmung von Gas eine Explosion statt, durch die das Gebäude stark beschädigt wurde. Eine Person wurde durch den Einsturz des Plafonds getödtet, und drei Personen erlitten schwere Verletzungen.

Zu Glasgow brach am 7. Januar in dem Waarenhaus einer Chemikalienspecialfirma in Renfield Street Feuer aus, dem eine Explosion folgte. Vier Feuerwehrleute wurden hierdurch getödtet und mehrere verletzt.

Bei Celle scheiterte am 1. Januar der französische Dreimaster Lombard. Von der Mannschaft büßten fünf Leute das Leben ein.

In einer Fabrik zu San Manjoya (spanische Provinz Oviedo) explodirten 200 Kilogr. Dynamit. Das Fabrikgebäude wurde zerstört, sieben Menschen fanden den Tod, und viele wurden verwundet, mehrere von diesen sehr schwer.

An der nordwestlichen Küste Jütlands, die den bezeichnenden Namen Jammerbucht führt, strandete das große schwedische Schiff Truvis von Visad, wobei die ganze Besatzung den Tod fand.

Die norwegische Brigg Undine scheiterte am 2. Januar an der portugiesischen Küste. Von der Bemannung ertranken sieben Personen, acht landeten in der Nähe von Peniche.

Der englische Dampfer Clarissa Radcliffe lief am 30. December auf der Fahrt von Odessa nach Rotterdam an Cap St. Vincent Schiffbruch. Von der Besatzung ertranken 19 Mann, nur vier wurden gerettet.

Bei einer sehr stark besuchten Volksversammlung, die am Abend des 3. Januar im Rathhaus von London (Canada) stattfand, brachen 400 engl. Quadratfuß des Fußbodens infolge des Nachgebens eines verstärkten Balkens so ein, daß eine trichterförmige Oeffnung entstand, in die 200 Personen hinabstürzten; einen nach fielen ein großer Geldschrank und eine Menge Eisenwerk. Dazu brachten noch Feuerrufe eine furchtbare Panik hervor. Die Verunglückten warfen in den Amtsraum des Bürgermeisters hinabgestürzt, wodurch auch der Fußboden dieses Zimmers durchschlagen und ein großer Menschenknäuel in den Keller hinabgerissen wurde. Von den Verunglückten fand man 28 getödtet und etwa 100 verwundet auf.

In Perth (Westaustralien) **brannte am 7. Januar** die Zollamtsniederlage des Bahnhofs mit einer großen Menge von Waaren ab.

In Kreuzburg in Oberschlesien erschoß der Seminardirector Jänicke seine Gattin, seine zwei Kinder im Alter von drei bis fünf Jahren und schließlich sich selbst. Die aus einem zurückgelassenen Brief hervorgeht, handelte Jahn im Einverständniß mit seiner Frau. Das Motiv der unseligen That sollen Nahrungssorgen gewesen sein. Jahn hatte eine längere Haft in einer Strafanstalt der Provinz Sachsen verbüßt und war vor einiger Zeit nach Nadiv zurückgekommen.

Konstantin Graf zu Stolberg-Wernigerode,

der neue Oberpräsident der Provinz Hannover.

Am Schluß des eben vergangenen Jahres ist Rudolf v. Bennigsen aus dem Amt des Oberpräsidenten der preußischen Provinz Hannover geschieden, das er seit dem 11. September 1866 verwaltet hatte, nachdem er vorher zwei Jahrzehnte hindurch als Landesdirector an der Spitze der Selbstverwaltung seines Heimatlandes thätig gewesen war. Bei der Beurtheilung dessen, was das Lebenswerk des Mitbegründers und langjährigen Präsidenten des Nationalvereins gewesen ist, wird natürlich die Wirksamkeit des preußischen Beamten im Oberpräsidium zu Hannover bedeutend weniger ins Gewicht fallen als die nationale Thätigkeit des Parlamentariers.

Am 29. December traf die Ernennung des Grafen Konstantin zu Stolberg-Wernigerode zum Oberpräsidenten der Provinz Hannover ein, und an demselben Tage fand zu Ehren des aus dem Amte scheidenden Bennigsen ein großes Abschiedsmahl statt, das die Beamtenkreise der Provinz veranstaltet hatten. Am letzten Tage des alten Jahrs verabschiedete sich der bisherige Oberpräsident, dem von seiten seines Monarchen durch Verleihung des Großkreuzes des Rothen Adlerordens eine besondere Auszeichnung beim Abschluß der amtlichen Thätigkeit zutheil wurde.

Der Nachfolger Rudolf v. Bennigsen's, Konstantin Graf zu Stolberg-Wernigerode, entstammt dem bekannten harzer Dynasten- und Urgrafengeschlecht, dessen ununterbrochene Stammreihe bis zum Jahre 1210 zurückzuverfolgen ist. Graf Konstantin gehört dem zweiten apanagirten Aste der Linie Stolberg-Wernigerode an und wurde am 8. October 1843 zu Jannowitz im Kreise Schönau der preußischen Provinz Schlesien als ältester Sohn des Grafen Wilhelm aus dessen Ehe mit der am 6. September 1866 verstorbenen Gräfin Elisabeth zu Stolberg-Rossla geboren. Seit Ostern 1862 studirte er zu Göttingen und Berlin die Rechts- und Staatswissenschaften und trat 1864 in die preußische Armee. Im Regiment der Gardes-du-Corps machte er den Feldzug gegen Oesterreich im Sommer des Jahres 1866 und den Deutsch-französischen Krieg von 1870 und 1871 mit. Nach dem Friedensschluß widmete er sich während der folgenden acht Jahre der Bewirthschaftung der väterlichen Besitzung Jannowitz. In diese Zeit fällt eine rege Antheilnahme des Grafen Konstantin an der heimatlichen Selbstverwaltung als Amtsvorsteher, Standesbeamter, Mitglied des Kreisausschusses und Kreisdeputirter; 1879

Konstantin Graf zu Stolberg-Wernigerode,
der neue Oberpräsident der Provinz Hannover.

arbeitete er bei der königl. Regierung in Liegnitz und legte dort das Landrathsexamen ab. Schon im folgenden Jahre wurde er, zunächst nur interimistisch, dann aber endgültig mit dem Landrathsamt des Kreises Bunzlau betraut. Neun Jahre verharrte er in dieser Stellung; 1887 wurde er zum Polizeipräsidenten in Stettin, 1892 zum Regierungspräsidenten in Aurich (Ostfriesland) und zwei Jahre darauf zum Regierungspräsidenten in Merseburg ernannt. Hier erfolgte Ende vorigen Jahres seine Beförderung zum Oberpräsidenten der Provinz Hannover, wo er wie sein Vorgänger bemüht sein wird, im Sinne der Versöhnlichkeit und des Einheitsgedankens seines Amtes zu walten.

Graf Konstantin, der sich am 12. Juli 1870 mit der Gräfin Antonie zu Stolberg-Wernigerode aus der Hauptlinie vermählt hatte, schritt nach dem am 12. December 1878 erfolgten Tode seiner ersten Gattin am 4. Juni 1885 zu einer zweiten Ehe mit der am 1. Mai 1860 geborenen Prinzessin Elisabeth, der ältesten Schwester des gegenwärtig regierenden Fürsten Christian Ernst zu Stolberg. Der jetzige Oberpräsident ist Major à la suite der Armee und Rechtsritter des Johanniterordens.

Marktsegelschlitten auf der untern Oder.

Die kleinen Städte am Unterlauf der Oder von Schwedt bis Stettin stehen im Sommer durch Fracht- und Personendampfer mit Stettin in Verbindung. Im Winter vermitteln die Eissegelschlitten den Marktverkehr mit dem großen Handelshafen. Gewöhnliche große Schlitten sind durch Anbringung eines Mastes segelfähig gemacht worden und werden nun mit 20 bis 30 Ctr. Kartoffeln, Getreide, Erbsen und dergleichen Marktfrüchten in Säcken beladen. Hinten am Schlitten sind zwei gabelförmig auslaufende Hölzer senkrecht aufgesetzt, in denen fest verschnurt ein langer starker Holzbaum wagerecht ruht. An ihn fassen nun die Begleiter des Schlittens, je nach der herrschenden Windstärke drei bis zehn Mann, an und steuern den Schlitten, indem sie sich bald rechts, bald links an dem Holzbaum vertheilen und, auf Schlittschuhen laufend, bald den Gang des Schlittens hemmen und dann wieder durch Nachschieben beschleunigen. Fahren sie mit starkem Rückenwind, so halten sich alle nur am Holzbaum fest und richten ihr Augenmerk lediglich darauf, daß der Schlitten nicht in eine der vielen Lumen geräth, die sich meist in der Nähe des Ufers zeigen. Bei heftigem Sturm kommt es zuweilen vor, daß solche Schlitten mit der gesammten Ladung im Strom verschwinden.

Marktsegelschlitten auf der untern Oder. Nach einer Skizze gezeichnet von E. Limmer.

Digitized by Google

Berliner Bilder: Aufhebung einer „Raschemme". Nach einer Skizze von E. Hofang gezeichnet von O. Gerlach.

Berliner Bilder.

Aufhebung einer Kaschemme.

Das Wort Kaschemme bedeutet in der berliner Gaunersprache ein Restaurant, eine Gastwirthschaft, in der ständig Angehörige gewisser Kreise des berliner Verbrecherthums verkehren. Das Wort Kaschemme ist wie kaum ein zweites dazu geeignet, Werden und Entstehen der Verbrechersprache klar zu machen. Das heutige Wort Kaschemme hieß noch vor einem Jahrzehnt selbst in Berlin Kaschemme, und das im Laufe der Zeit ausgestoßene r der ersten Silbe ist ein Beweis dafür, in welcher Art sich viele gebrauchte Wörter im Munde der Redenden abschleifen und verändern. Das Wort Kaschemme stammt von dem Wort Kattschäume; so nannte man im Anfang des Jahrhunderts in Westdeutschland, besonders in den hannoverisch-oldenburgisch-lübeckisch-bremisch-hamburgischen Verbrecherdörfern, die Kneipen. Die ältern Criminalisten belehren uns darüber, daß das Wort Kattschäume oder Kaschemme von dem zigeunerischen Kertschimma, d. h. die Schenke (Kertschemaro, der Schenkwirth), stammt; aber auch das Wort Kertschimma ist kein rein und echt zigeunerisches, sondern stammt vielmehr von dem polnischen Karczma (hyrich Karschma), die Schenke. Es ist merkwürdig, daß dieses Wort, das aus dem Zigeunerischen übernommen worden ist, nur in Norddeutschland üblich ist, während es in Oesterreich-Ungarn, wo die Gaunersprache viel mehr zigeunerische Wörter und Ausdrücke sich angeeignet hat als in Norddeutschland, gar nicht vorkommt. In Oesterreich-Ungarn heißt ein derartiges Lokal, in dem Verbrecher verkehren, Spieße oder Eheßrieße (Kris = der Sichere, Vertraute, Eingeweihte, zur Genossenschaft Gehörige). Auch die „Kundensprache", d. h. die Sprache des fahrenden Volks, der Stromer, Bettler und Vagabunden, die sich scharf von der Verbrechersprache unterscheidet, hat dieses Wort, wenn auch in anderer Form; es lautet dort Kaffschemme. Wahrscheinlich ist es das Verbrecherwort Kaschemme, das der „Kunde" umgemodelt hat, weil ihm das Kaff (Dorf) in der Kundensprache näher lag; vielleicht auch stammt das Wort Kaffschemme ganz und gar aus der Kundensprache und hieß ursprünglich Kaffschemme. Die Schwemme (die Schwemm) heißt heute noch in Oesterreich und im östlichen Mitteldeutschland die Wirthsstube in einem Gasthause, in der die Gäste untergeordneten Ranges verkehren. Die Schwemme bildet den Gegensatz zu dem Herrenstübel, d. h. dem Zimmer des Wirthshauses, wo die anständigen und vornehmen Gäste verkehren. Kaffschwemme in der Kundensprache wäre also der Theil des Dorfwirthshauses, in dem die Kunden, d. h. die Bettler und Vagabunden, verkehren. Man sieht, welche Beziehungen zwischen Vagabunden und Verbrecherthum, zwischen Zigeunerthum und deutschen Verbrechern, zwischen dem Osten und Westen, Norden und Süden allein durch das heute in Berlin übliche Wort Kaschemme enthüllt werden.

Unser durchaus lebenswahr gezeichnetes Bild und umstehender Text wird dazu beitragen, eine falsche Ansicht im Publikum zu zerstören, nämlich die, daß eine Kaschemme ein höchst romantisches, gruseliges Lokal sei. Wahrscheinlich durch Schilderungen in Schauerromanen ist die Meinung entstanden, daß eine Kaschemme ein Kellerlokal ist, das verräuchert aussieht und mangelhaft beleuchtet wird. Wenn nicht Verlarvte, so verkehren darin nach Ansicht der Leute wenigstens Männer, die große Pechpflaster im Gesicht haben, Kerls mit den schrecklichsten Galgenphysiognomien. Hier und dort sitzen Gruppen flüsternd zusammen, um einen Raubmord zu berathen, dort liegen Diamanten und goldene Schmucksachen auf dem Tisch, die von den Genossen eines Raubes getheilt werden.

Das glaubt das Publikum, aber kein Wort davon ist wahr. Eine moderne Kaschemme ist ein Lokal wie jedes andere. Sie liegt im Erdgeschoß oder im ersten Stock eines großstädtischen Hauses, und es verkehren daselbst täglich, wenn auch nicht als ständige Gäste, so doch als sogen. „Laufkunden" ganz anständige, harmlose Leute, die gar keine Ahnung davon haben, daß sie sich in einem Lokal befinden, das der „Treff", d. h. der Treffpunkt der männlichen und weiblichen Mitglieder bestimmter Verbrecherkategorien, ist. Viele dieser modernen Kaschemmen sind sogar „feine" Lokale, die in den Hauptstraßen Berlins liegen und nach Mitternacht mit einem hocheleganten Publikum gefüllt sind. Nur der Eingeweihte weiß, daß der größte Theil dieses eleganten Publikums aus Dieben, Hehlern und andern Verbrechern besteht, und daß der harmlose Mensch, der dort seinen nächtlichen Kaffee trinkt, ahnungslos mitten in der Gesellschaft von Zuchthäuslern sitzt. Die Gäste, die in einer modernen Kaschemme verkehren, unterscheiden sich äußerlich in nichts von den Besuchern anderer Restaurants; es geschieht in der Kaschemme nichts, was nicht in irgendeinem andern Restaurant passiren könnte und passirt. Und selbst wenn die Polizei einmal in die Kaschemme kommt, um Leute zu verhaften, vollzieht sich das mit einer solchen Ruhe und so ohne jedes Aufsehen, daß ein harmloser Mensch, der sich zufällig in dem Lokal befindet, gar nichts von der Sache merkt.

Unser Bild zeigt uns die Aufhebung einer solchen Kaschemme, die in der Weise vor sich geht, daß die Revierpolizei, d. h. uniformirte Polizeibeamte unter Führung der in Civil gekleideten Criminalbeamten, alle Ausgänge des Lokals besetzen, dann eindringen und alle Anwesenden zur Wache sistiren, um dort ihr Nationale aufzunehmen. Es werden dann ganz harmlose Menschen, die gar nicht wußten, wo sie sich befanden, mit zur Wache gebracht und natürlich sofort entlassen, nachdem man sich von ihrer Unschuld überzeugt hat. Bei diesem Sistiren einer ganzen, manchmal aus dreißig bis vierzig Personen bestehenden Gesellschaft geht es ebenfalls verhältnißmäßig ruhig zu. Tumult erregen nur die Weiber; sie sind es einzig und allein, die bei einer solchen Gelegenheit Skandal machen und sich vielleicht direct ihrer Abführung widersetzen. Bei der Aufhebung der Kaschemme, die auf unserm Bild dargestellt ist, handelte es sich um einen ganz besondern Fall. Ein im Centrum Berlins gelegenes Verbrecherlokal wurde von einem Manne gehalten, der keine Schankconcession besaß, und bei dem sich seine Genossen, da er selbst ein früherer Verbrecher war, sicherer fühlten als in jedem andern Lokal. Der Polizei lag daran, die Kaschemme definitiv zu schließen und sofort unbemerkt zu machen. Sie nahm deshalb auch, wie auf dem Bilde zu sehen ist, die Schankgefäße und Bierseidel, von denen ein großer Theil nicht geaicht war, mit sich. Die Polizei machte hier auch an den Gästen, die sie aufsuchte und nach der Wache brachte, einen guten Fang. Der weitaus größte Theil von ihnen wurde entlassen, weil er nichts verbrochen hatte, man fand aber auch darunter einige alte Bekannte, „schwere Jungen", d. h. Einbrecher, die man schon lange gesucht hatte.

R. Oskar Klaußmann.

Fürst S. Urussow,

der neue russische Botschafter in Paris.

Fürst S. Urussow,

der neue russische Botschafter in Paris.

In der russischen Botschaft zu Paris hat vor kurzem eine wichtige diplomatische Personalveränderung stattgefunden. Der bisherige Botschafter Baron v. Mohrenheim, der seit dem 19. April 1884 bei der Regierung der Französischen Republik accreditirt war, verläßt seinen Posten, um als Reichsrath in sein Vaterland zurückzukehren, nachdem er demselben 52 Jahre lang diplomatische Dienste geleistet hat. Er ist auch in Deutschland bekannt, denn vor Sadowa war er Botschaftsrath in Berlin. In Frankreich hinterläßt v. Mohrenheim ein besonders gutes Andenken. Von Alexander III. zum Botschafter in Paris ernannt, war es ihm beschieden, seinen jetzigen Herrn, den Zaren Nikolaus II., in der französischen Hauptstadt zu empfangen und das französisch-russische Bündniß zur Wirklichkeit werden zu sehen. An seine Stelle tritt der bisherige russische Gesandte in Brüssel, gleichzeitig Vertreter Rußlands beim Großherzogthum Luxemburg, Fürst S. Urussow, der dem Präsidenten der Republik in den ersten Tagen des Januar sein Beglaubigungsschreiben überreichte.

Er ist der Sohn des verstorbenen Fürsten Urussow, des Generaladjutanten des Zaren Alexander II. Seine Mutter, eine geborene Prinzessin Radziwill, war die Schwester des Fürsten Leo Radziwill, der in Paris lebte und starb. Fürst Urussow ist mittelgroß, schlank und eine elegante Erscheinung. Unter den Auspicien seines Oheims väterlicherseits, des Fürsten Gortschakow, trat er in die diplomatische Laufbahn ein. Nach längerer Probezeit wurde er Botschaftssecretär in Rom. Von da kehrte er in die kaiserliche Kanzlei nach St. Petersburg zurück, um bald darauf als Gesandter nach Bukarest geschickt zu werden. Dann wurde er zum Hofmarschall des Großfürsten Michail Nikolajewitsch berufen. Er nahm hierauf die diplomatische Laufbahn wieder auf und kam als russischer Gesandter nach Brüssel. Diese Stellung vertauschte er nun mit der des russischen Botschafters in Paris, während der bisherige Botschaftsrath der russischen Botschaft in Paris, Hr. v. Giers, an seine Stelle in Brüssel trat. Fürst Urussow ist mit der schönen und reichen Tochter des petersburger Bankiers und gewesenen russischen Finanzministers Abaza vermählt, der vor zwei Jahren in Riga starb. Den Fürstentitel erhielten die Urussows im Jahre 1901.

Der Abgang v. Mohrenheim's ruft noch andere interessante Veränderungen im pariser diplomatischen Corps hervor. Der bisherige Botschafter war Alterspräsident (le doyen) desselben. Diese Ehrenstelle fällt nunmehr an den deutschen Botschafter Georg Grafen zu Münster-Ledenburg. Dieser ist am 23. December 1820 geboren und seit dem 5. November 1885 deutscher Botschafter in Paris. Künftig wird also Graf Münster bei allen hochofficiellen Gelegenheiten im Namen des diplomatischen Corps zu sprechen haben, was freilich nicht nach dem Geschmack der Chauvinisten ist.

Paris. Erich Körner.

Todtenschau.

Dr. Oswald Zitscher, seit 1873 Director der städtischen höhern Mädchenschule in Hildesheim, vorher Oberlehrer an der höhern Töchterschule in Leipzig, wo er sich in den Kriegsjahren 1870/71 in hervorragender Weise um die Organisation der Krankenpflege in Leipzig verdient gemacht hat, 1827 zu Limbach geboren, † in Hildesheim am 3. Januar.

Fred Graf v. Frankenberg u. Ludwigsdorff, Frhr. v. Schellendorf, Herr der Herrschaft Tillowitz bei Falkenberg in Schlesien sowie Herr auf Ochog, Wirkl. Geh. Rath, Mitglied des preußischen Staatsraths und des Herrenhauses, Ehrenritter des souveränen Malteserordens, im Jahre 1867 in das parlamentarische Leben eingetreten als Mitglied des preußischen Abgeordnetenhauses wie des Reichstags, dem er bis 1883 angehörte, und wo er in der deutschen Reichspartei eine hervorragende Rolle spielte, am 5. Februar 1835 zu Breslau geboren, † auf Schloß Slawentzitz Ende December.

Dr. O. v. Frankenberg u. Proschlitz, Geh. Regierungsrath, Stellvertreter des Curators der Universität Breslau, † daselbst am 27. December.

Cornelius Görgey de Görgö et Topporcz, k. u. k. Feldmarschall-Lieutenant im Ruhestand und Mitglied des ungarischen Magnatenhauses, 1819 in Venedig geboren, † in Budapest laut Meldung vom 28. December.

Friedrich Hallbauer, Herausgeber und Redacteur der finanziellen Wochenschrift „Berliner Merkur", † in Berlin am 27. December.

Julius Klaus, Generaldirector der großartigen Kalmeyschen Werke bei Saarau (Schlesien), der nahezu ein halbes Jahrhundert lang die sich fortwährend ausdehnenden Anlagen geleitet hat, † in Ida- und Marienhütte am 31. December.

Johann August Koch, Besitzer der Unterrichtsbücherdruckerei in Marburg und Herausgeber der „Oberhessischen Zeitung", † daselbst am 3. Januar.

Eduard Lindemann, kaiserl. russischer Staatsrath, der wissenschaftliche Secretär der Hauptsternwarte in Pulkowa, zugleich deren Publikationsbureau, der sich als Spezialgebiet die Photometrie der Himmelskörper auserkoren hatte, † daselbst vor kurzem.

Agnes v. Nauwerck, die Tochter des berühmten Philologen Friedrich v. Nauwerck, das letzte Glied dieser bekannten Familie, am 30. November 1814 geboren, † in Berlin am 31. December.

Christian Adolf Roßbach, der Senior-Chef der hochangesehenen leipziger Firma B. G. Teubner, Verlagsbuchhandlung und Buchdruckerei, über ein halbes Jahrhundert lang mit rastlosem Eifer für die ihre Weiterentwicklung der berühmten Firma B. G. Teubner thätig, am 26. December 1822 zu Mühlroß i. B. geboren, † in Leipzig am 6. Januar.

Dr. Grigorij Antonowitsch Sachartjin, einer der berühmtesten Aerzte und der Führer der klinischen Medicin in Rußland, bis zum vorigen Jahre Professor der Therapie an der Universität Moskau, dessen Vorlesungen zu den populärsten in Rußland gehörten, und der in Gemeinschaft mit Geh. Rath v. Leyden den Kaiser Alexander III., von Rußland während seiner letzten Krankheit behandelte, viel besuchter als Lehrer und Gelehrter denn als Arzt, 1850 im Gouvernement Smolensk geboren, † in Moskau am 5. Januar.

Garnelli, Erzbischof von Neapel und Cardinal, † daselbst am 2. Januar.

Lic. Johannes Schlecht, Consistorialrath, Superintendent und Pfarrer zu Königsberg i. Pr., bedeutender Kanzelredner, am 17. Mai 1838 zu Königsberg in der Neumark geboren, † in Königsberg i. Pr. am 29. December.

Anton Frhr. v. Schönfeld, k. u. k. Feldzeugmeister und Geh. Rath, einer der fähigsten Generale des Heeres, von 1876 bis 1881 Chef des Generalstabs, dann Militärcommandant in Triest und hierauf in Hermannstadt, 1888 zum commandirenden General in Graz, 1890 zum Commandanten des 2. Armeecorps in Wien und 1895 zum General-Truppeninspector ernannt, am 3. Juli 1827 zu Prag geboren, † in Wien am 7. Januar.

Karl Leonhard Schwalbach, geschätzter Architekt, † in Frankfurt a. M. am 29. December, 56 Jahre alt.

Hermann Tewmel, Director des Stadttheaters zu Frankfurt a. O., beliebter Komiker, † daselbst am 5. Januar.

Robert Thode, der Begründer und langjährige Leiter des früheren bekannten Thode'schen Bankhauses in Dresden, das 1891 in die Dresdener Bank überging, ehemals auch Consul der Hansestädte, bis zuletzt an industriellen Unternehmungen betheiligt, † auf Schloß Schedlau in Schlesien im 74. Lebensjahre.

Eduard v. Treskow, Generalmajor z. D., zuletzt (bis 1892) Commandeur der 4. Infanteriebrigade, 1837 zu Kaborno bei Posen geboren, † in Kassel laut Meldung vom 3. Januar.

Zu Hermann Grimm's 70. Geburtstage.

Einer der vornehmsten Männer der deutschen Wissenschaft ist am 6. Januar in den Kreis der Senioren der deutschen Dichter und Gelehrten getreten, Hermann Grimm, der vorzügliche Interpret von Michelangelo, Rafael und Goethe, der Verfasser des geistvollen Romans „Unüberwindliche Mächte".

In seiner Jugend war es ihm noch vergönnt, als der Sohn des berühmten Sprachforschers Wilhelm Grimm den Nachklang einer großen Zeit zu erleben, in der mit der nationalen Erhebung unsers Volkes auch der Sinn für die Ueberlieferungen der Vorzeit und die Quellen ihrer Geschichte erwachte. An das am Elternherd unbewußt Empfangene knüpfte er an, wandte sich dann vorwiegend dem Gebiete der neuern Kunst zu und wirkte nun hauptsächlich, wie Ernst Curtius einmal besonders rühmend hervorhob, mit darauf hin, daß aus der Kunstgelehrsamkeit sich eine Wissenschaft herausbildete. Was Herder und Goethe einst gewollt hatten, so führte Curtius weiter aus, die bildende Kunst der Alten wie des christlichen Zeitalters als ein großes, vom Volksleben unlösbares Ganzes, als einen wesentlichen Theil allgemeiner Culturgeschichte, als die Grundlage unserer heutigen Bildung aufzufassen, die ohne sie uns selbst unverständlich bleibt — das hat Hermann Grimm ganz besonders tief und lebendig empfunden und in seinen Werken zum Ausdruck gebracht. Dabei hat er die selbstverleugnende Arbeit der mühsamen Einzelforschung nicht gescheut; doch blieb es ihm stets die Hauptsache, und die Meister der Kunst in großen Linien, Denkmälern gleich, vor Augen zu stellen, in ihre geistige Werkstätte sowie in die Mitte der Menschenwelt einzuführen, in der sie wirkten. Das gilt besonders von seinem monumentalen Hauptwerke „Das Leben Michelangelo's", das denn auch bereits sieben Auflagen erlebt hat.

Hermann Grimm wurde am 6. Januar 1828 zu Kassel (im Bettner'schen Hause auf der Bellevue) geboren, wo sein Vater damals die kleine Stelle eines Bibliothekssecretärs mit 300 Thalern Gehalt innehatte. Die Hoffnung, etwas höher hinaufzurücken, erfüllte sich nicht, da dem Kurfürsten Wilhelm II. von Hessen jedes Verständniß für die Bedeutung der Brüder Jakob und Wilhelm Grimm abging. Die beiden letztern nahmen daher gern im Herbst 1829 einen Ruf nach Göttingen an, wo nun Hermann Grimm seine Kinderjahre verbrachte. Als sich dann aber Wilhelm Grimm dem bekannten Protest gegen den Staatsstreich des Königs von Hannover angeschlossen hatte, kehrte die Familie wieder auf kurze Zeit nach Kassel zurück, bis sie 1841 nach Berlin übersiedelte, wohin die beiden Brüder Wilhelm und Jakob als Mitglieder der Akademie der Wissenschaften von Friedrich Wilhelm IV. berufen worden waren. Hermann Grimm verlebte nun seine Jugend in der preußischen Hauptstadt inmitten eines in hohem Grade anregenden geistigen Verkehrs und blieb auch später in der geistigen Atmosphäre Berlins. Im Jahre 1859 vermählte er sich mit Gisela v. Arnim, der geistvollen Tochter Bettina's, verlor aber 1889 in Florenz die Gattin durch den Tod. Seit 1873 wirkt er als Professor der Kunstgeschichte an der Universität Berlin; im Jahre 1884 wurde er mit dem Titel eines Geh. Regierungsraths ausgezeichnet.

Seine literarische Thätigkeit eröffnete Hermann Grimm zu Anfang der fünfziger Jahre mit einigen Dramen („Armin", „Demetrius", „Traum und Erwachen") sowie einer Anzahl Essais über Kunst und Literatur. Sehr bald trat er aber dann an Michelangelo heran, den er in seiner ganzen riesenhaften Größe zu erfassen wußte. Es ist erstaunlich, mit welcher Anschaulichkeit uns der Verfasser die Zeit des großen Künstlers vor die Seele zu stellen weiß, und wie er dann den gewaltigen Bildhauer, Maler und Baumeister in seiner ganzen Eigenart zu charakterisiren versteht. Später hat er diesem Hauptwerk eine Uebersetzung „Rafael's" von Vasari mit einem werthvollen Commentar an die Seite gestellt. Ein zweites hochbedeutendes Werk bot uns Grimm in seinen Vorlesungen über Goethe, die in zwei Bänden 1877 erschienen. Grimm entwickelt hier die dichterische Größe Goethe's in geistreicher Weise immer aus dem Menschen Goethe und kommt dabei ganz ungezwungen zu den interessantesten Ergebnissen, so z. B. beim „Götz von Berlichingen", wo er zeigt, wie Goethe, in conventionellen Schranken eingeengt, im Götz seinen eigenen Freiheitsdrang schildert. „Die Freiheit der psychologischen und philologisch-historischen Analyse", sagt daher ein bekannter Literarhistoriker, „wirkt hier mit der künstlerischen Gestaltung bewundernswerth zusammen."

Das literarische Bild Hermann Grimm's vervollständigt sich aber erst, wenn wir auch seinen Roman „Unüberwindliche Mächte" hervorheben. Er ist ein socialer Zeitroman im Stil Spielhagen's und schildert die

Hermann Grimm.

Schicksale zweier adeliger Freunde, von denen einer seinen aristokratischen Ansprüchen entsagt, während der andere die Ueberlieferungen seines Namens nicht von sich zu werfen vermag. Der Conflict ist mit Freimuth behandelt und führt oft die packendsten Scenen herbei. Ein großer, gewaltiger Zug geht durch die Episoden des Krieges von 1866. Zu bedauern ist nur, daß der Dichter das Gebiet des Romans nicht weiter angebaut hat. Doch danken wir ihm für das, was er uns geboten; auch das sichert ihm vollauf den Ruhmestitel, unser Geistesleben nach den verschiedensten Seiten hin gefördert und bereichert zu haben. L. S.

Das Karl-Loewe-Denkmal in Stettin.

Bei Lebzeiten als einer der populärsten Tondichter seiner Tage gefeiert und geehrt, ist Karl Loewe, der erfindungsreiche Balladencomponist, nachdem andere Erscheinungen ihn vorübergehend in den Hintergrund gedrängt hatten, neuerdings wieder zu hohem und weiterverbreitetem Ansehen gelangt, und so gab am 20. November 1896 die hundertste Wiederkehr seines Geburtstags den Anlaß zu reicher Ehrung seines Andenkens. In Kiel, wo er am 20. April 1869 starb, stiftete man ihm als Denkmal eine von Schaper modellirte Büste[1], und einen Abguß derselben beschloß man in Löbejün bei Halle aufzustellen, wo er dereinst als jüngster Sohn des kinderreichen dortigen Cantors das Licht der Welt erblickte und im Kreise der Familie die ersten dichterisch-musikalischen Anregungen empfing. Ein weit stattlicheres Denkmal aber errichtete man ihm in Stettin, wohin er 1820 in jugendlichem Alter berufen wurde, und wo er, sein Schaffen als Componist immer reicher entfaltend, bis 1865 ununterbrochen als Musikdirector und Cantor der Jacobikirche wirkte. Dem in Berlin ansässigen Bildhauer Hans Weddo v. Glümer ward die Ausführung dieses Denkmals übertragen, und die am 30. November v. J. erfolgte Enthüllung gestaltete sich zu einem Festtag der Stadt Stettin.

Seine Stelle hat das Denkmal auf dem Platz vor der Hauptfront der Jacobikirche gefunden, deren gothischer Backsteinbau den Künstler zu einer gothisirenden Bildung des Postamentes veranlaßte. An den Ecken durch kleine Säulchen belebt, für deren bronzene Capitäle die Belaubung der Eiche und der Kastanie, der Kiefer und der Fichte die Motive hergab, ragt es pfeilerartig in einer mehr auf Kraft als auf Zierlichkeit ausgehenden Gliederung empor. An seine Seitenflächen lehnen sich zwei in Bronze gegossene, in voller Rundung herausgetretene Puttengruppen, in denen Beziehungen auf Gesang und Spiel, auf heiterlich getragene kirchliche und auf fröhlich jubelnde weltliche Musik sich verkörpern. Hier sind es zwei sich umarmt haltende, aus einem Notenblatt singende Flügelknaben, denen der Künstler Leier und Harfe gesellt, dort dagegen zwei flügellose Kinder, die das Cello und die Geige streichen und sich dabei an kriegerische Trophäen lehnen. Ueberragt aber und auch in den Massen vollkommen beherrscht wird dieser Aufbau durch die 9 Mtr. hohe Bronzestatue Karl Loewe's, die mit charakteristischer Bewegung den Eindruck überzeugender Bildnißtreue verbindet. In einen offenen, pelzbesetzten Mantel gekleidet, steht die Gestalt, in der halberhobenen Rechten den Taktstock haltend, den linken Arm, dessen Hand eine Rolle gegen die Brust drückt, auf ein Notenpult stützend, das mit der Relieffigur der heil. Cäcilie, der Schutzpatronin der Musik, geschmückt ist, dem Beschauer in einer Geberde gegenüber, die Beruf und Art des Mannes zu unverkennbar deutlichem Ausdruck bringt und in der ganzen Haltung ihn seinem innern Wesen nach nicht minder treffend schildert wie in dem fein durchgearbeiteten schönen und energisch geformten Kopf, aus dem ein milder und klarer Sinn, ein phantasievolles Schweifen und zugleich doch wieder eine starke Concentrirung der Gedanken hervorleuchten.

Das Karl-Loewe-Denkmal in Stettin. Modellirt von Hans Weddo v. Glümer.

Hans Weddo v. Glümer, der Schöpfer dieses Denkmals, wurde am 18. August 1867 in Putzig geboren. Als Sohn eines höhern Officiers war auch er ursprünglich für den Soldatenstand bestimmt; doch zog es ihn frühe schon zur bildenden Kunst. Im Atelier Karl Schuler's machte er die ersten bildhauerischen Studien, die er dann auf dem Kunstgewerbemuseum und auf der Akademie zu Berlin fortsetzte und unter der Leitung von Reinhold Begas zum Abschluß brachte. Von Arbeiten decorativer Kunst, an die sich eine ansehnliche Reihe von Porträtbüsten anschloß, nahm er seinen Ausgang. Er bethätigte sich alsdann weiter in decorativen Figuren für das Hoftheater zu Wiesbaden und das Geodätische Institut zu Potsdam sowie in verschiedenen Grabmonumenten eigenartiger Composition. In dem Wettbewerb um die Ergänzung der tanzenden Mänade aus Pergamon errang er einen der ausgesetzten Preise, in dem Wettbewerb um das Kaiser-Wilhelm-Denkmal für Zeitz aber den Auftrag, der ihn gegenwärtig beschäftigt, nachdem er in dem Standbild Loewe's für Stettin sein erstes größeres Monumentalwerk vollendet hat. F.

[1] Abbildung: Nr. 2746 vom 21. November 1896.

Kartenspielende Matrosen.

Gemälde von Henry Scott Tuke.

Auf seinen Studienreisen durch das griechische Inselmeer, von deren künstlerischen Erlebnissen er in diesem und jenem der in Deutschland bekannt gewordenen Bilder seiner Hand berichtet,

Digitized by Google

Photographischverlag von Franz Hanfstängl in München.

Kartenspielende Matrosen. Nach ei

Digitized by Google

Holzschnitt von J. J. Weber in Leipzig.

n Gemälde von Henry Scott Tuke.

mag der Engländer Henry Scott Tuke auch die Scene beobachtet haben, die er in den „Kartenspielenden Matrosen" schildert. Als er das Gemälde in München ausstellte, ward ihm die doppelte Anerkennung, es durch die Goldene Medaille ausgezeichnet und vom bairischen Staat für die Neue Pinakothek erworben zu sehen, die sich damit um ein sehr bemerkenswerthes Stück heutiger Malerei bereicherte. Es vertritt zwar keine der scharf ausgeprägten Richtungen, die für die gegenwärtige englische Kunst vorzugsweise charakteristisch sind; aber es ist dafür nach einer andern Seite hin vielleicht um so bezeichnender als ein Beispiel des auch dort einwirkenden starken naturalistischen Zuges unserer Zeit.

Von den Tagen Hogarth's her hat gerade das englische Genrebild mit besonderer Zähigkeit an jenem erzählenden und moralisirenden Beigeschmack festgehalten, durch den ein rein künstlerisches Empfinden mehr oder weniger verletzt und abgestoßen wird. Dem überall zur Herrschaft gelangenden Naturalismus, der mit vollem Bewußtsein gegen dieses gegenständliche Interesse ankämpfte, suchten behutsam selbst Meister auszuweichen, die als Maler im übrigen durchaus modern dachten und fühlten. Das Bild von Tuke aber zeigt, wie auch hier die zwingende Macht einer geschichtlich bedingten Entwicklung sich allmählich zum Ausdruck bringt. Von jener genrehaften, nach Anekdoten und Tragödien ausschauenden, auf Weinen und auf Lachen abzielenden Behandlung seemännischen Lebens und Treibens, für die in Deutschland einst Rudolf Jordan und sein Schüler Henry Ritter typisch waren, ist in dieser Schilderung nicht die leiseste Spur zu finden. Was den Künstler fesselt, ist ausschließlich die rein malerische Erscheinung der Menschen und der Dinge, auf denen sein Auge ruht. Nicht der stoffliche, sondern der wahrhaft malerische Inhalt will daher an dem Bilde gewürdigt sein. Sehr wenig erzählt es dem Beschauer mit der Gruppe der Matrosen, die auf dem Deck des ruhig durch die Flut gleitenden Schiffes sich hingelagert haben, um theils selber kartenspielend, theils den Gang des Spiels verfolgend, eine freie Stunde hinzubringen, und nur einen weitern Zug der Schilderung eines rein zuständlichen Daseins fügt es in der Figur des Schiffsjungen hinzu, der in ganz gleicher Weise mit dem im Tauwerk kletternden Affen sich die Zeit vertreibt. Der Blick auf diese Scene aber versetzt den Beschauer mitten in sie hinein, und je mehr er sich in sie vertieft, um so mehr fühlt er sich gefesselt durch die Wahrheit, mit der ein Stück Natur und Menschendasein ihn umfängt, das hier wie überall durch sich selber interessant ist, ohne eines äußerlich interessanten Aufputzes zu bedürfen.

Mit jener Kraft ernster und ehrlicher Charakteristik, die uns die Schöpfungen englischer Porträtmalerei immer wieder bewundern läßt, erfaßt der Künstler die Gestalten, die er uns vorführt, als geschlossene Individualitäten. Er verschönert sie nicht und sucht ihren Ausdruck weder pathetisch noch humoristisch zu schminken; aber er wirft durch die Fülle des Lebens, die aus ihnen spricht, weil seine Darstellung sie in Wesen und Erscheinung wirklich erschöpft. Bei geschickter Gliederung der Ton- und Farbenmassen steigert er dazu durch die markige Zeichnung und durch die sichere Breite der Behandlung das Bild zu einer Großzügigkeit des Eindrucks, die beredt davon spricht, wie die Wirkung des Kunstwerks nicht durch die Größe des Gegenstandes, sondern allein durch die künstlerische Auffassung bedingt wird, die an ihn herantritt. Und der scheinbaren Prosa des Vorwurfs fehlt es schließlich auch nicht an einer poetischen Stimmung. Sie wird dem Beschauer nicht aufgedrängt, aber unmerklich ihm derart suggerirt, daß sie in seiner eigenen Phantasie sich entwickelt. Von den kartenspielenden Matrosen gleitet das Auge über das Meer bis hin zum fernen Horizont, und plötzlich hört das Ohr einförmig die Wellen rauschen, die in gleichmäßigem Takt das Schiff umspülen, und in die Seele schleicht sich das Empfinden der grenzenlosen Weite ringsum, das Gefühl des Gegensatzes zwischen ihr und den Menschen, die in sie hinaustreiben, der verführerisch in ungewisse Fernen lockende Reiz, den nur die spiegelnde See mit dem stillen Schweigen, das sich über sie breitet, zu erregen vermag.

Fendler.

Culturgeschichtliche Nachrichten.

Kirche und Schule.

— Nach den „Statistischen Mittheilungen des evangelisch-lutherischen Landesconsistoriums des Königreichs Sachsen für das Jahr 1896" ist die Zahl der Austritte aus der evangelisch-lutherischen Landeskirche, die bis 1894 fortgesetzt gestiegen war, dann 1895 abgenommen hatte, im Berichtsjahr noch über die Ziffer des Jahres 1894 (765) hinaus auf 798 angewachsen. Auch Uebertritte zur Landeskirche (1894: 239, 1895: 321) sind mehr vorgekommen, nämlich 327. In den letzten fünf Jahren sind folgende Erscheinungen regelmäßig wiedergekehrt: mehr Austritte aus der Landeskirche zur reformirten Kirche, zu den Deutschkatholiken, den separirten Lutheranern, den Sekten und den religionslosen Dissidenten als Uebertritte von da zur Landeskirche; mehr Uebertritte von der römischkatholischen Kirche und dem Judenthum zur Landeskirche als Austritte aus dieser zu jenen; eine fast stetige und in den letzten Jahren stark gesteigerte Zunahme der Austritte aus der Landeskirche zu den Deutschkatholiken, aber auch eine stetige Zunahme der freilich viel seltenern Uebertritte von den Deutschkatholiken zur Landeskirche.

— In der Hauptversammlung des Vereins zur Erbauung der Gedächtnißkirche der Protestation von 1529 zu Speier wurde bekannt gegeben, daß am 31. December 1896 das Vereinsvermögen 602 861 ℳ betrug und bis zu diesem Zeitpunkt für den Bau 528 839 ℳ ausgegeben wurden. Gegenwärtig sind noch 365 650 ℳ verfügbar. Für die Vollendung des Baus werden noch 300 000 bis 400 000 ℳ nöthig sein. Zur Förderung der Sache soll im nächsten Sommer eine größere Neubelebungsversammlung einberufen werden, die eine Bewegung durch ganz Deutschland zur Unterstützung anregen soll.

— In der katholischen Welt wurde der Neujahrstag in feierlicher Weise als der Tag begangen, an dem der Papst vor 60 Jahren zum Priester geweiht wurde. Der Papst hatte den Abordnungen der katholischen Gesellschaften und den Gemeinde der Pfarrsprengel Roms gestattet, aus diesem Anlaß seiner Messe im Loggiasaal von St. Peter beizuwohnen. Der Papst wurde von der versammelten Menge lebhaft begrüßt. Nach der Messe ertheilte er den päpstlichen Segen und ließ die Depeschen zu seinem Throne zu, worauf er die Kirche wieder verließ. Dem Papst ging aus Anlaß seines Priesterjubiläums eine große Anzahl Glückwunschtelegramme zu.

— Zum Fürsterzbischof von Görz wurde vom Kaiser von Oesterreich der bisherige Fürstbischof von Laibach Geh. Rath Dr. Jakob Missia ernannt.

— Im Missionshause zu Steyl langte nunmehr der ausführliche Bericht über die Ermordung der Missionare in China an. Am 31. October besuchten die beiden Missionare P. Henle und P. Steyl, von Tsüte kommend, die Christengemeinde Tschang-tja-tschuang in Südschantung. Am 1. November trat von Lo-tja-tschuang auch P. Nies in Tschang-tja-tschuang ein, um mit den beiden Missionsbrüdern den Allerheiligentag zu feiern. Nachdem sie sich abends zur Ruhe begeben hatten, drang eine bewaffnete Rotte in den Hof und durch das gewaltsam erbrochene Fenster in das Zimmer der Missionare Nies und Henle, die sie mit Messerstichen tödteten. P. Steyl, der sein Lager im Pfarrerzimmer aufgeschlagen hatte, fanden die Unholde nicht, sodaß er dem Tode entging.

— Im Cultusministerium zu Wien tagte am 28. und 29. December eine Commission zur Aufstellung eines neuen Normallehrplans für die österreichischen Realschulen. Die Berathung ergab, daß eine Ueberbürdung der Realschule thatsächlich vorhanden sei, und es wurden mannigfache Vorschläge gemacht zu deren Beseitigung innerhalb der gegenwärtig bestehenden Organisation der Realschulen. Weiter wurde erörtert, ob und inwieweit die mathematisch-naturwissenschaftlichen Fächer und das Zeichnen eine Vermehrung der ihnen im Normallehrplan zugewiesenen Stundenzahl zulassen zum Zweck der Erhöhung der Stundenzahl für die Sprachfächer, für den Unterricht in der Geographie und die allgemeine Einführung des Religionsunterrichts in der Oberrealschule. Es wurde festgestellt, daß durch zweckige Einschränkung des Lehrstoffs und Stundenausmaßes sowie durch zweckmäßigere Vertheilung in den Realschulen dem erwähnten Zweck etwa zehn Wochenstunden zugeführt werden könnten

Hochschulwesen.

— An Stelle des verstorbenen Professors Jürgen Bona Meyer wurde Prof. Dr. Bruno Erdmann in Halle nach Bonn auf den erledigten Lehrstuhl der Philosophie berufen. Er wird seine Lehrthätigkeit daselbst im Sommersemester beginnen.

— Die an der Universität Tübingen erledigte ordentliche Professur für Geschichte ist dem bisherigen Professor an der Universität Halle Dr. v. Heinemann übertragen worden. Der Privatdocent Dr. W. Troltsch an der staatswissenschaftlichen Facultät in Tübingen wurde zum außerordentlichen Professor ernannt.

— Die feierliche Einweihung des an der Universität Leipzig neubegründeten Physikalisch-chemischen Instituts wurde am 3. Januar im Beisein des Cultusministers Dr. v. Seydewitz, des akademischen Senats der Universität und einer großen Anzahl von auswärts erschienener Gelehrten vollzogen und gestaltete sich zu einem bedeutsamen wissenschaftlichen Ereigniß. Zunächst ergriff Dr. Ostwald, der hochverdiente Leiter des Instituts, das Wort zu einer begrüßenden Ansprache, sodann sprach Prof. Dr. Beckmann im Namen der Assistenten und Schüler Ostwald's, um diesem den Dank ihrer Dankbarkeit und Verehrung darzubringen. Für den großen Hörsaal des Instituts widmeten sie eine Anzahl Theerfelds der berühmteren Chemiker und Physiker, für ihres Lehrers eigenes beim Ostwald's Marmorrelief, von Prof. Seffner's Meisterhand geschaffen; ferner wurde Prof. Ostwald durch eine künstlerisch ausgestattete Statue überrascht, die den Genius der physikalischen Chemie darstellt. Es folgte hierauf ein wissenschaftlicher Vortrag Prof. Ostwald's über das Problem der Zeit.

— In Göttingen wird das akademische Amt des kürzlich verstorbenen Professors Schering an der Sternwarte, Abtheilung für theoretische Astronomie, Geodäsie und mathematische Physik, nicht wieder besetzt. Die einheitliche Leitung der Sternwarte erhält Prof. Dr. Schur, bisher Director der Abtheilung für praktische Astronomie an der Sternwarte. Für die von Schering bekleidete ordentliche Professur werden zwei außerordentliche Professuren für Mathematik eingerichtet.

— In Berlin trafen in den letzten Decembertagen 18 Studenten des ältern Cursus des Elektrotechnischen Instituts zu St. Petersburg unter Führung von Kaschalow, Director, und Rating, Secretär dieses Instituts, ein, um mit Genehmigung des Ministers des Innern in Berlin und Umgebung während zehn Tage elektrotechnische Werke zu besichtigen.

— Da jetzt in Jena auch die Häuser des Corps Saxonia und der Turnerschaft Normannia im Bau befindlich sind, wird Jena bald acht Verbindungshäuser zählen.

— Der Kyffhäuserverband der A. H. A. H. der wehrhaften Vereine deutscher Studenten in Wien gibt seit dem 1. Januar ein Verbandsblatt heraus.

Gerichtswesen.

— Die seit Jahresfrist vorbereitete neue Geschäftsordnung für die Gerichtsschreibereien der preußischen Landgerichte ist nunmehr als berichtigter Entwurf den Landgerichten zugegangen mit der Anweisung, vom 1. Januar 1898 ab die geschäftliche Behandlung aller Sachen der neuen Fassung anzuwenden. Gleichzeitig wurde der im Justizministerium ausgearbeitete und berichtigte Entwurf einer abgeänderten Geschäftsordnung für die Secretariate der Staatsanwaltschaft bei den Landgerichten jener zur Beachtung mitgetheilt. Was die neue Gerichtsschreibereiordnung betrifft, so folgt sie im wesentlichen der vor einem Jahr erlassenen neuen Geschäftsordnung für die Gerichtsschreibereien der Amtsgerichte, doch soll das Tagebuch vielen äußerten Anträgen entsprechend wenigstens vorläufig wegfallen; nur in Angelegenheiten der Justizverwaltung und der allgemeinen Dienstaufsicht wird auch in Zukunft über alle eingehenden Schriften das Tagebuch geführt werden.

— In der Disciplinar-Untersuchungssache gegen den Criminalcommissar v. Tausch entschied der Disciplinarhof unter dem Vorsitz des Polizeipräsidenten v. Windheim in Berlin am 5. Januar, daß der Angeschuldigte die Pflichten, die sein Amt ihm auferlegte, verletzt und ferner sich durch sein Verhalten außer dem Amt der Achtung, des Ansehens und des Vertrauens, die sein Beruf erfordert, unwürdig gezeigt habe. Deshalb sei v. Tausch aus seinem Amt zu entfernen, und zwar durch Versetzung in ein anderes Amt mit gleichem Rang, jedoch mit Verlust des Anspruchs auf Umzugskosten; auch seien ihm die Kosten des Verfahrens aufzuerlegen.

— In Oesterreich trat mit dem 1. Januar die neue Civilprocessordnung in Kraft, aus welchem Anlaß in Wien die Mitglieder der verschiedenen Gerichtshöfe sich im Functionssaal des Justizpalastes zu einer Feier versammelt hatten, bei der der Oberlandesgerichtspräsident Dr. Ritter v. Krall eine Rede hielt, in der er die Vortheile des nun zur Einführung gelangten mündlichen Verfahrens pries. Auch in den andern größern Städten der Monarchie fanden aus demselben Anlaß Festversammlungen der Justizbeamten der betreffenden Orte statt.

Gesundheitspflege.

— Geh. Rath Prof. Dr. Koch lehnte die Einladung der indischen Regierung, abermals nach Indien zu kommen, um Menschen- und Viehseuchen zu studiren, vorläufig ab, indem er erklärte, daß seine Anwesenheit in Deutsch-Ostafrika zunächst noch für längere Zeit, vielleicht auf ein Jahr, erforderlich sei.

— Eine erfolgreiche Behandlung von Gelenkrheumatismus mit Röntgen'schen Strahlen bei Kindern schilderte Sextlow in der russischen medicinischen Zeitschrift „Wratsch". Das Verfahren besteht darin, daß das Kind, in Leinlacher gewickelt, in eine Entfernung von 50 bis 60 Centr. von dem Ausgangspunkt der Strahlen gebracht und 10 bis 20 Min. lang deren Wirkung ausgesetzt wird. Bei einem neunjährigen Mädchen, dessen Hand- und Fingergelenke sowie beide Kniegelenke stark angeschwollen waren und heftig schmerzten, verschwanden diese Krankheitserscheinungen nach zweimaliger Anwendung der Röntgen'schen Strahlen vollkommen. Bei einem 14jährigen Mädchen wurden die rheumatischen Schmerzen schon nach einmaliger Behandlung gehoben. In einem dritten Fall wurde ein Mädchen von fünf Jahren, bei dem die Krankheit die Knie- und Handgelenke ergriffen hatte, nach dreimaliger Bestrahlung geheilt. Ein Mädchen von 13 Jahren litt an chronischem Rheumatismus und seit fünf Jahren an einem Herzfehler; das am Gelenk geschwollene Knie war in einem Winkel von 45 Grad zusammengebogen. Jedesmal, nachdem die Röntgen'schen Strahlen auf die kranken Körpertheile gewirkt hatten, streckte sich das Knie um einen größern Betrag, und die Schmerzen wurden gemildert. Nach viermaliger Bestrahlung verschwanden die Krankheitserscheinungen.

— In Bombay kamen am 29. December 34 neue Erkrankungen an der Pest und 37 Todesfälle zur amtlichen Kenntniß. Die Einwohner begannen neuerdings die Stadt zu verlassen. Wieder ereigneten sich in Bombay insgesammt 14257 Erkrankungen an der Pest, von denen 11682 tödtlich verliefen. Nach soliden Berichten zeigte sich die Pest wieder nahezu so heftig wie bei ihrem ersten Auftreten; so wurde vom 6. Januar gemeldet, daß in den letzten 48 Stunden 142 Erkrankungen an Pest vorgekommen waren, von denen 105 mit dem Tode endeten.

Naturkunde und Reisen.

— Die schweizer geographischen Gesellschaften haben beschlossen, auf die Herausgabe einer „Geographie der Schweiz", eines geographischen Werkes, das dem großen gebildeten Publikum dienen soll, mit allen Kräften hinzuarbeiten. Die Geographische Gesellschaft in Genf hat als Verein die Sache in die Hand genommen und ladet alle schweizerischen und in der Schweiz lebenden Geographen ein, an einer Bewerbung um die Herausgabe dieses Werkes theilzunehmen. Die Frist zur Einreichung der Arbeiten läuft am 10. März 1898 ab.

— Der junge frankfurter Gelehrte Dr. Jean Valentin, Professor der Geologie am Nationalmuseum in Buenos-Aires, ist auf einer wissenschaftlichen Expedition in Patagonien angekommen.

— Ueber ein Meteor, das in den Morgenstunden des 16. December in einem Theil von Westfalen, der Rheinprovinz und in Belgien gesehen worden ist, gingen der „Köln. Ztg." von vielen Seiten Mittheilungen zu, doch sind die gemachten Wahrnehmungen meist ungenau und unvollständig. Ziemlich zuverlässig erscheint die Angabe eines Beobachters aus Köln, der den Moment der Erscheinung auf 7 Uhr 35 Min. festsetzte. Das Meteor wird als weißstrahlende Kugel mit rothem Schweif beschrieben; ein Beobachter bemerkte, der Schweif habe aus fünf Strahlen bestanden, deren jeder in einem rothen Punkt endete. An mehreren Orten wurde während der Sichtbarkeit des Meteors ein Getöse gehört. In St. Goarshausen wurde gesehen, daß die Feuerkugel funkensprühend explodirte, doch vernahm man kein Geräusch. In Schwarzenberg im Kreise Eiteleng wurde zweimal ein starker Knall gehört. Nach den von dort gemachten Angaben kam das Meteor vom nordöstlichen Himmel und schoß nach Südwest zu. Es verpuffte in zwei Theile, und nach zwei Minuten erfolgte ein starker Knall, worauf ein Donner hörbar wurde. Knall und Feuerschein kamen aus nordöstlicher Richtung. Südwestlich von Schwarzenberg muß die Explosion erfolgt sein, wodurch das Geräusch entstand, es sei ein gewaltiger Meteorstein gefallen.

Heer und Flotte.

— In Baiern ist bei den Ingenieure und Chemikern der technischen Institute der Artillerie und der Gewehrfabrik, der Festungs-Oberbauwarten und Bauwarten die Bezeichnung der ersten und zweiten Klasse in Wegfall gekommen und haben die betreffenden Beamten von jetzt ab sämmtlich die Amtszeichen der bisherigen gleichen Charge erster Klasse zu tragen.

— Der schweizerische Bundesrath hat bestimmt, daß für die Besetzungen am St. Gotthard zwei Festungsartillerie-Abtheilungen (Nr. 1 und 2), zwei Maschinengewehrzüge-Compagnien (Nr. 1 und 2) und eine Festungssappeur-Compagnie (Nr. 1) und für die Besetzungen von St. Maurice eine Festungsartillerie-Abtheilung (Nr. 3), eine Maschinengewehrzüge-Compagnie (Nr. 3) und eine Festungssappeur-Compagnie (Nr. 3) gebildet werden. Als Sicherheitsbesatzungen werden dem Commandanten der Gotthardbesetzung unterstellt: die Festungstruppen des St. Gotthard, die Infanteriebataillone Nr. 47 und 87 A, die Landwehr-Infanterieregimenter Nr. 43 und 51, die Positionsartillerie-Abtheilung Nr. 4, die Sappeurcompagnien Nr. 7, 8, 15 und 16 L, die Telegraphencompagnie Nr. 4 L und die Ambulanz Nr. 37 L. Der Commandant der Besetzungen von St. Maurice verfügt dagegen über die Festungstruppen von St. Maurice, das Infanteriebataillon Nr. 12 A, die Landwehrinfanterie-Regimenter Nr. 42 und 53, von der Positionsartillerie-Abtheilung Nr. 2 die Hälfte des Stabs und des Materials der Abtheilung und die Positionscompagnien Nr. 3 A und 1, die Sappeurcompagnie Nr. 2 L und die Ambulanz Nr. 2 L. — Das Militärbudget der Schweiz für 1898 wurde auf 25 462 860 Frs. festgesetzt.

— Das Etablissement Wilhelminenhöhe bei Kiel ist vom deutschen Marinefiscus zu Zwecken des Docks für 315 000 ℳ angekauft worden.

— Der deutsche Kreuzer 2. Klasse Vineta ist der Marinestation der Nordsee zugetheilt worden.

Handel und Gewerbe.

— Die Centralstelle für Vorbereitung von Handelsverträgen hat ihre nunmehr endgültig festgestellten Statuten noch im December von Berlin aus zur Versendung gebracht. Nach § 1 der Satzungen ist der Zweck der Centralstelle im wesentlichen folgender: Die Centralstelle hat die Aufgabe, alle die Angehörigen der Erwerbsstände zusammenzuschließen, die die Weltmarktstellung Deutschlands durch Verfolgung einer sachkundigen und heftigen Handelspolitik sichern und kräftigen wollen. Die Centralstelle sucht dies zu erreichen durch Förderung des Abschlusses von Handels- und Schiffahrtsverträgen, Beschaffung und Bearbeitung des erforderlichen Materials, eine der Entwicklung des deutschen Außenhandels günstige Ausgestaltung der gesetzlichen und des Verkehrswesens, Einwirkung auf den Abschluß internationaler Verträge im Sinne einer den deutschen Interessen entsprechenden Regelung des gewerblichen Rechtsschutzes im Auslande, Berichte an die Mitglieder, durch Besprechungen in der Oeffentlichkeit sowie durch Herausgabe von Abhandlungen und Schriften über die Bedürfnisse der nationalen Wirthschaft, über die Productions- und Verkehrsverhältnisse des In- und Auslandes, über die Lage des Weltmarktes, über den Absatz in den einzelnen Ländern und über die Bedeutung der hauptsächlichsten Welthandelsgüter.

— Die Gewerbe-Abtheilung der schwäbischen Handels- und Gewerbekammer zu Augsburg beschloß, daß unabhängig von der Gewerbe-Abtheilung dieser Kammer eine eigene Handwerkerkammer errichtet werden soll.

— Die Handelskammer zu Greiz beschloß einstimmig, dem Deutschen Handelstag wieder beizutreten, aus dem sie 1884 ausgeschieden war.

— Wegen Centralisirung des Arbeitsnachweises in Baiern wird den Hauptvermittlungsbüreaux München, Straubing, Landshut, Bamberg, Nürnberg und Würzburg wird bei einer am 11. December im bairischen Staatsministerium des Innern gepflogenen Besprechung unter den anwesenden Gemeindevertretern eine Vereinbarung getroffen. Das Staatsministerium des Innern hat nun kurz vor Schluß des vorigen Jahres die Stadtmagistrate München, Straubing, Bamberg, Nürnberg und Würzburg veranlaßt, auf dieser Grundlage die endgültige Beschlußfassung der Gemeindecollegien wegen Uebernahme der Thätigkeit der Hauptvermittlungsstellen für die betreffenden Bezirke von seiten der einschlägigen städtischen Arbeitsämter herbeizuführen. Für die Pfalz hat das Gemeinde-Arbeitsamt in Kaiserslautern bereits die Thätigkeit einer Hauptvermittlungsstelle übernommen.

Ausstellungswesen.

— Die vom sächsischen Ministerium des Innern für den Herbst dieses Jahres geplante Ausstellung gewerblicher Unterrichtsanstalten im Königreich Sachsen findet vom 25. September bis 5. October in Dresden statt.

— In einer von dem deutschen Reichscommissar für die Weltausstellung in Paris 1900 einberufenen, sehr zahlreich besuchten Versammlung hervorragender Bau- und Maschineningenieure und allen deutschen Staaten, die am 29. December zu Berlin im Reichstagsgebäude stattfand, wurde einmüthig die Veranstaltung einer collectiven deutschen Ingenieurausstellung in Paris beschlossen. Diese Abtheilung soll im wesentlichen nicht Fabrikate, sondern hervorragende Werke der Ingenieurkunst in Zeichnungen und Modellen darbieten. Ein aus 50 Mitgliedern bestehendes, über ganz Deutschland verbreitetes Comité und ein innerhalb desselben gebildeter Vorstand, dessen Vorsitzender Baurath Herzberg ist, wurden mit der weiteren Führung der Sache betraut. Die Geschäftsstelle befindet sich Berlin N.W., Charlottenstraße 43, übernommen.

— In Wien wurde am 5. Januar die 2. Internationale Kochkunstausstellung durch den Kaiser Franz Joseph in Anwesenheit sämmtlicher Minister und vieler anderer Würdenträger eröffnet. Die unter dem Protectorat der Kaiserin stehende Ausstellung war in den Sophiensälen untergebracht. Bei dem Rundgang des Kaisers wurden der Reihe nach besichtigt die culinarische Ausstellung, die Industriehalle, die Getränke-Abtheilung, die Gemüse- und Conservenausstellung, die Fisch- und Fleischhalle, die Molkerei-, bäckerische Nahrungsmittel-, Bäckerei- und Confiseriausstellung sowie die Abtheilung für Fachliteratur und die Menagesammlung. Ueber die Hauptstiege führte der Weg zu den 65 Kochlagern, die sämmtlich von dem Kaiser in Augenschein genommen wurden.

Verkehrswesen.

— Die Hamburg-Amerika-Dampferlinie erläßt folgende Bekanntmachung: Angesichts der Entwicklung, die die Verhältnisse in Ostasien, besonders in letzter Zeit, genommen haben, glaubt die Verwaltung der Hamburg-Amerika-Linie nicht länger auf eine Ausdehnung ihres Betriebes dorthin verzichten zu können. Sie hat deshalb beschlossen, einen regelmäßigen monatlichen Dampfendienst zwischen Hamburg und Penang, Singapur, Hongkong, Schanghai, Yokohama, Otaru u. s. zu errichten. Für diese Linie werden neue Schiffe der A-Klasse Verwendung finden; dieselben haben mehr als 8000 Tonnen und haben eine Geschwindigkeit von etwa 12 Knoten in der Stunde. Die Einstellung von schnelleren und noch größeren Passagierdampfern ist in Aussicht genommen, sobald die Gestaltung der Verhältnisse in Ostasien ein Bedürfniß dafür erkennen läßt. Die Abfahrten von Hamburg sollen am 25. jeden Monats stattfinden. Die neue Verbindung wird bereits am 25. Januar mit der Expedition des Dampfers Andalusia, Kapitän Schröder, eröffnet.

— Für die westsibirische Eisenbahn Tscheljabinsk-Obi, den ersten bereits dem Verkehr übergebenen Theil der großen Transsibirischen Bahn, hat mit dem 1. Januar das Internationale Uebereinkommen über den Eisenbahnfrachtverkehr vom 14. October 1890 nun gleichfalls Gültigkeit erhalten.

— Auf den belgischen Staatseisenbahnen ist mit dem 1. Januar für den binnenländischen Reiseverkehr die erste Wagenklasse zu Fortfall gekommen, während die jetzigen Wagen dritter Klasse durch eine leichte Ausrüstung der Sitzbänke verbessert werden.

— Nach und aus der britischen Capcolonie, einschließlich des Bechuana- und Betschuanalandes, wird die Geldvermittlung durch Postanweisungen fortan von der deutschen Post unmittelbar unter Ausschluß der bisherigen britischen Vermittlung und auch der besonders Gebühr für dieselbe bewirkt. Die Postanweisungen sind nach wie vor in englischer Währung auszustellen, dürfen auf Beträge bis zu 10 Pfd. St. (200 ℳ) lauten, sind mit 20 ₰ für je 2½ ℳ zu frankiren und müssen auf dem Abschnitt den Namen des Absenders mit mindestens einem Vornamen aufweisen. Schließlich ist es wie bisher nothwendig, den Empfänger durch ein besonderes Benachrichtigungsschreiben von der Einzahlung des Geldes in Kenntniß zu setzen.

— Zur Vermittlung des Postverkehrs für das deutsche Landungsdetachement in Ostasien soll demnächst in Thsingtau (Kiautschaubucht) eine Postanstalt ins Leben treten, die sich befassen wird mit Annahme und Ausgabe von gewöhnlichen und eingeschriebenen Briefsendungen, mit Aufführung von Abonnements auf Zeitungen, mit Annahme und Auszahlung von Postanweisungen bis zum Einzelbetrage von 400 ℳ, mit Annahme und Ausgabe von Postpacketen bis zum Meistgewicht von 5 Kilogr. Für Briefe und Postanweisungen gelangen in beiden Richtungen dieselben Taxen zur Anwendung wie für solche Sendungen an die Besatzungen der deutschen Kriegsschiffe im Auslande. Die Absendung nach Deutschland erfolgt durch das Marinepostbureau in Berlin. Es empfiehlt sich daher, die Sendungen mit der Aufschrift „Durch das Marinepostbureau in Berlin" zu versehen. Das Porto für Postpackete bis zum Gewicht von 5 Kilogr. beträgt in beiden Richtungen 3 ℳ 20 ₰; die Beförderung erfolgt ausschließlich auf dem Wege über Bremen und von dort aus bis Schanghai mit den Reichspostdampfern. In beiden Richtungen übernimmt das deutsche Postamt in Schanghai die Vermittlung der Weiterleitung.

— Zwischen Antwerpen und Düsseldorf ist eine neue directe Schiffahrtslinie mit fünf Schiffen errichtet worden.

— Im Postpäckverkehr mit Aegypten kann seit Neujahr das Verlangen gestellt werden, daß die Postpäcke am Bestimmungsort dem Adressaten durch expressen Boten behändigt werden.

— Eine Conferenz deutscher und österreichischer Postbeamten fand am 7. Januar unter dem Vorsitz des Staatssecretärs v. Podbielski in Dresden statt. Die Conferenz berieth sich mit der telephonischen Verbindung zwischen Deutschland und Nordböhmen.

— Die Verhandlungen wegen Durchführung des Luxuszuges Berlin-Verona von Mitte Januar ab einmal die Woche bis Brindisi haben sich zerschlagen, da mit dem Oesterreichischen Lloyd wegen des Dampferanschlusses nach Alexandria eine Einigung nicht zu erzielen war.

Kunst und Kunstgewerbe.

— In dem Wettbewerb um den Bau einer neuen Kirche für die Luthergemeinde zu Dortmund hat Baumeister Wenken in Berlin für die von ihm eingereichten beiden Entwürfe die beiden ersten Preise erhalten.

— Der Ausschuß für das Kaiserdenkmal auf Hohensyburg, das nach dem Entwurf von Hubert Stier zur Ausführung gelangt und im Frühjahr 1900 enthüllt werden soll, hat neuerdings beschlossen, dem Reiterstandbild Kaiser Wilhelm's und den Figuren Bismarck's und Moltke's auch noch die Statuen des Kronprinzen Friedrich Wilhelm, seines Vaters Kaiser Friedrich, und des Prinzen Friedrich Karl zu gesellen. Wegen Ausführung der beiden letzteren ist man mit dem Bildhauer A. Kamm in Berlin in Verbindung getreten.

— In Arolsen plant man die Errichtung eines Kaiser-Wilhelm-Denkmals, das in den Anlagen vor dem fürstlichen Residenzschloß seinen Platz finden soll.

— Eine Ausstellung ihrer neuesten Erwerbungen hat die berliner Nationalgalerie veranstaltet. Hervorzuheben sind vor allem die beiden Böcklin'schen Gemälde, die „Meeresbrandung" und die unter dem Titel der „Drei Lebensalter" bekannte ziehige Frühlingslandschaft, sodann die meisterliche Gruppe der „Tachauer Bäuerinnen" von Leibl und eine „Landschaft von Herrenchiemsee" von Trübner, die beide in der Galerie noch unvertreten waren, ein älteres Genrebild „Kirchweih" von Waldmüller, das Porträt des Reichskanzlers Fürsten zu Hohenlohe von Lenbach und das des Geh. Raths Curtius von Romer sowie zwei Thierstücke von L. Schmutzler.

— Uhde's „Himmelfahrt Christi" ist nach einigen Veränderungen in der Hauptfigur des Gemäldes jetzt für die neue Pinakothek in München angekauft worden.

— Für die Gemäldegalerie zu Dresden ist das Bildniß eines Bischofs von der Hand des englischen Porträtmalers Henry Raeburn (1756 bis 1823) käuflich erworben worden. Als Gutachten des Geh. Raths Dr. Seidel ist ihr eine „Siesta" betitelte, groß angelegte Landschaft Oberländer's zugefallen, die als Staffage zwei Sarazenen an einem Quell und zwei in einer Schlucht schlafende Löwen zeigt.

— Die Böcklin-Ausstellung zu Berlin ist neuerdings noch um eine bisher niemals vorgeführte „Eberjagd" aus früherer Zeit und um den „Jagdzug der Diana" aus dem Jahre 1896 bereichert worden. Der Anblick zu sehr ist fortdauernd ein so starker, daß sie auch in den Abendstunden von 7 bis 10 Uhr bei elektrischem Licht offen gehalten wird.

— Einen neuen Carton hat Sascha Schneider im münchener Kunstverein ausgestellt. Unter dem Titel „Unsichtbare Schranken" stellt er einen assyrischen Krieger und einen kreuzbewehrten Mönch einander gegenüber.

— In London sind gegenwärtig Collectivausstellungen von Werken zweier der bedeutendsten neuern englischen Maler veranstaltet worden. In der Royal Academy wird das Werk des Millais, in der New Gallery das des Präraffaeliten Dante G. Rossetti vorgeführt.

Theater und Musik.

— Der neue Schwank „Im weißen Rößl" von Oskar Blumenthal und Kadelburg trug im Lessing-Theater zu Berlin gleich dem „Hans Huckebein" Heiterkeitserfolge davon. Das wirksame Stück bringt auch einige äußerliche Effekte zur Geltung, z. B. durch einen über den See fahrenden Dampfer und durch einen naturgetreuen prasselnden Gewitterregen.

— Im Alten Theater zu Leipzig erzielte das neue Lustspiel „Helga's Hochzeit" von J. v. Schlichten und Franz Koppel-Ellfeld freundliche Aufnahme. — Die literarisch-dramatische Abtheilung der Leipziger Finkenschaft brachte kürzlich im Etablissement Battenberg das bisher noch niemals aufgeführte Goethe'sche Jugendsdrama „Satyros" auf die Scene. Zuvorderst wurden das Goethe'sche Fastnachtsspiel „Pater Brey" und das Lustspiel „Der Schatz" von Lessing aufgeführt.

— Die beiden neuen Stücke „Der Thürmer von Sanct Peter" und „Die Furcht vor der Schwiegermutter" von Klara Ziegler fanden im münchener Hoftheater bei dem Publikum Anklang.

— Der heitere Schwank „Aschermittwoch" von Fischer und Jarno wurde im Residenztheater zu Wiesbaden mit günstigem Erfolg aufgeführt.

— Im Hoftheater zu Oldenburg erzielte das neue dreiactige Schauspiel „Die Leute von Strandoog" von Holger Drachmann, in deutscher Bearbeitung von Dr. H. Schultz, guten Erfolg.

— Das Stadttheater in Barmen brachte das neue Weihnachtsmärchen „Die drei Wanderblumen" von Franz Heinz Bendorf-Montner mit Erfolg zur Aufführung.

— Die neue einactige Komödie „Reimar, der Goldschmied" von A. Steinmann fand bei der ersten Aufführung im Hoftheater zu Braunschweig freundliche Aufnahme.

— Ein neues dreiactiges Schauspiel „Ewige Liebe" von Hermann Faber erzielte im fürstl. Theater zu Gera freundliche Zustimmung.

— Das Theater Porte Saint-Martin zu Paris brachte das neue Versdrama „Cyrano de Bergerac" von Edmond Rostand mit gutem Erfolg zur Aufführung. — Die neue Komödie „Les petites Folles" von A. Capus geht dem Publikum im Varietétheater zu Marseille.

— Frau Bellincioni beendete ihr außerordentlich erfolgreiches Gastspiel am Hoftheater zu München als Violetta in Verdi's „Traviata" und trug großen Beifall davon.

— Im Stadttheater zu Köln fand die neue Oper „Der Preis unter Waffen" von Otto Lohse bei der ersten Aufführung lebhafte Anerkennung.

— Kaulitz's neues Ballet „Der Schönheitsmarkt" kam im Königl. Theater zu Wiesbaden mit gutem Erfolg zur Aufführung.

— Im Volkstheater zu Budapest gefiel die Operette „Der Talisman" von R. Planquette dem Publikum.

— Wagner's „Tannhäuser" wurde im Theater zu Lüttich bei der ersten dortigen Aufführung mit lebhaftem Beifall aufgenommen.

Anton v. Ruthner.

Am 16. December starb zu Salzburg der Nestor der österreichischen und deutschen Bergsteiger, Dr. Anton Edler v. Ruthner, der, mehr als zwei Jahrzehnte hindurch an der Spitze der Alpenforschung und Hochtouristik stehend, auf beide einen großen und nachhaltigen Einfluß ausgeübt hat. Ruthner's Haupterwerbsthätigkeit fiel in eine Zeit (1841 bis 1870), da das Hochgebirge ein noch unentschleiertes, vielfach gefürchtetes Geheimniß bildete und der Besuch desselben mit Schwierigkeiten und Entbehrungen verknüpft war, von denen wir heute kaum noch eine Ahnung haben.

Mehrere Jahre lang gehörte Ruthner dem 1862 von ihm im Verein mit sechs Gleichgesinnten gegründeten Oesterreichischen Alpenverein als Vorstand und Vorstand-Stellvertreter an. Als solcher wirkte er vielfach anregend auf die Alpenforschung, verstand die Vorurtheile, die die Gebirgsbevölkerung der Alpinistik entgegensetzte, zu überwinden und Tausende für die Alpenwelt zu begeistern.

Anton v. Ruthner wurde am 21. September 1817 als der Sohn eines k. k. Regierungsrathes zu Wien geboren. Auf den Schulen in Linz und Kremsmünster vorgebildet, studirte er in Wien die Rechte und promovirte dort 1841. Bald nach Beendigung seiner Universitätsstudien trat er in den Staatsdienst; 1848 wurde er Hof- und Gerichtsadvocat in Wien. Infolge seiner umfassenden literarischen Thätigkeit auf dem Gebiet der Alpengeographie verzichtete er 1870 auf die Advocatur, eröffnete aber schon 1873 wieder eine Advocaturskanzlei in Steyr (Oberösterreich). Im Jahre 1875 siedelte Ruthner nach Salzburg über und wurde hier 1878 zum k. k. Notar ernannt, von welcher Stelle er im vorigen Jahre wegen Kränklichkeit zurücktrat.

Seine erste bedeutende alpine Leistung war die am 3. September 1841 mit mehreren begeisterten Alpenfreunden ausgeführte erste Besteigung des Großvenedigers, die von den Theilnehmern mehrfach in Zeitungen und selbständigen Werken beschrieben wurde und großes Aufsehen erregte. Daran schloß sich eine fortgesetzte Reihe großartiger Bergfahrten in allen Theilen der Ostalpen, die sozusagen für die Touristenwelt erschlossen wurden. Es sind zunächst zu nennen: im Jahre 1842 die Besteigung des Großen Similaun im Oetzthal, 1843 die des Ankogels bei Badstein, 1852 die des Großglockners und 1854 die des Großen Wiesbachhorns. 1855 folgte die erste Ueberschreitung des Rieselthors, 1856 die der Untern Bockkarscharte, 1857 die Ersteigung des Oetzerplateaus über die Stickle Pleiß, eine der bedeutendsten bergsteigerischen Leistungen. 1858 vollführte Ruthner den ersten touristischen Uebergang von Bent über den Hochvernagtferner sowie die erste touristische Ersteigung des Schwarzensteins in den Zillerthaler Alpen. In den folgenden Jahren wurden von ihm erstiegen: 1859 die Hochalpenspitze und der Johannisberg, 1861 die Wildspitze in den Oetzthaler Alpen, 1864 die Ruderhofspitze in der Stubaiergruppe, 1867 das Blankahorn in der Verwallgruppe, 1868 die Fuselspitze im Ortlergebiet, 1872 der Triglav in Krain. Im ganzen sind von Ruthner über 300 hervorragende Hochgipfel und Pässe in den Ostalpen erstiegen und überschritten worden. Sorgsam erwägend entwarf Ruthner seine Pläne, und mit ruhiger Besonnenheit wurden sie vorbereitet und ausgeführt.

Die Ergebnisse seiner Alpenreisen wurden von Ruthner in zahlreichen, durch Einfachheit der Darstellung und Vornehmheit des Stils sich auszeichnenden Einzelaufsätzen und Monographien sowie in mehrern umfangreichen Werken veröffentlicht. Man findet seine von jeder Uebertreibung freien Tourenberichte und fesselnden Schilderungen in angesehenen Tagesblättern, in Petermann's „Geographischen Mittheilungen", in den Mittheilungen und Jahrbüchern des Oesterreichischen Alpenvereins und der k. k. Geographischen Gesellschaft in Wien. 1843 erschien sein Werk: „Die Alpenländer Oesterreichs und der Schweiz". Diesem folgte 1861 das Werk „Aus den Tauern", 1869 „Aus Tirol". Die letzte und bedeutendste Arbeit Ruthner's aber ist das mehrbändige Werk „Das Kaiserthum Oesterreich", das eine Fülle geschichtlicher, geographischer und volksthümlicher Mittheilungen von bleibendem Werth enthält und sich großer Anerkennung erfreut.

Ruthner, der sich um die Erschließung der Ostalpen so unvergleichlich verdient gemacht hat, und von dem man wol sagen kann, daß er auf der Höhe seines alpinen Schaffens der erste Alpinist Oesterreichs und Deutschlands war, hat seinen Wanderstab für immer niedergelegt. Sein Name aber wird fortleben und den Bergsteigern aller Zeiten ein theurer sein.

-r-

Anton v. Ruthner, † am 16. December.

Nach einer Photographie von Löffler & Petsch in Salzburg.

Albert Pálffy, † am 25. December.

Nach einer Photographie von Gabler in Budapest.

Albert Pálffy.

Gewöhnlich, aber mit Unrecht, gilt Maurus Jókai als der Senior der magyarischen Romanciers; vielmehr dürfte der am 23. December im 78. Lebensjahr verstorbene Erzähler Albert Pálffy der älteste Schöngeist Ungarns sein. Er gehörte mit Jókai zu dem Jungen Ungarn von 1848, einer literarisch-publicistischen Vereinigung, die in Wort und Schrift die Revolution heraufbeschworen und für Freiheit und Verfassung leidenschaftlich gekämpft hatte. Als Jüngling und Mann beschäftigte sich Pálffy fast ausschließlich mit der Politik und stellte seine scharfe und geistvolle Feder der Tages- und Wochenpresse zur Verfügung; aber in den letzten zwei bis drei Jahrzehnten wandte er sich dem Roman und der Novelle zu, und es wurden namentlich seine zeitgeschichtlichen Erzählungen mit lebhaftem Interesse gelesen. Seit einiger Zeit war seine Muse jedoch ganz verstummt; schwere Schicksalsschläge hatten diesen einst so glänzenden, humor- und geistvollen Genius verdüstert.

Albert Pálffy wurde 1820 zu Gyula im békéser Comitat, wo sein Vater Beamter war, geboren. Ursprünglich zum Geistlichen bestimmt, besuchte er einige Jahre hindurch das katholische Priesterseminar zu Szatmár, widmete sich aber dann dem Studium der Jurisprudenz. Im Jahre 1842 siedelte er nach Pest über und ließ sich dort als Advocat nieder, bald aber warf er sich der Dichtkunst und Literatur in die Arme. Seine ersten Novellen verleugnen den Einfluß der französischen romantischen Schule nicht. Aus der Fülle seiner Schöpfungen in diesem Genre sei nur der Roman „Der ungarische Millionär" genannt. Größeres Interesse erweckte sein geschichtlicher Roman „Das schwarze Buch" (1846). Die Politik, der er sich nunmehr mit Begeisterung zuwandte, ließ lange Zeit kein poetisches Schaffen aufkommen. Mit Petőfi, Maurus Jókai, Michael Tompa, Alons Degré, Albert Pálffy, Friedrich Kerényi, Koloman Lisznyai, Karl Obernik und Karl Bérczy gründete er nach dem Muster des Jungen Deutschland den Bund der Zehn, der gegen den Zopf in der Literatur wie im Staat mit scharfen Waffen ankämpfte.

So wurde er der Herold der ungarischen Revolution, die er namentlich in der frisch und pikant von ihm redigirten Zeitung „Márczius tizenötödike" (Der fünfzehnte März) vorbereitete und verherrlichte. Sein klarer, bündiger, brillanter Stil verschaffte diesem Blatte in kurzer Zeit eine außerordentliche Verbreitung. Im Jahre 1851 wurde er vor das Kriegsgericht gestellt und in Budweis interniert.

Von seinen spätern Romanen sind die bemerkenswerthesten „Hinterlassene Novellen eines Flüchtlings", „Mutter und Gräfin", „Der Roman eines Ingenieurs", „Ein Mädchen als Witwe", „Die Familie Dabóczy", „Aus den letzten Jahren Altungarns", „Der Professor des Fräuleins Etelka". Seine meisten Romane und Erzählungen erschienen zuerst in den Spalten der Journale, namentlich in dem von seinem Freund Nagy Miklos vortrefflich redigirten Wochenblatt „Vasárnapi ujság" (Sonntagszeitung), und wurden vom Leserpublikum mit wahrem Heißhunger verschlungen.

Mit dem Umbruch der ungarischen Revolution, Alexander Petőfi, war Albert Pálffy innig befreundet. Es konnte keinen größern Gegensatz im Aeußern geben als zwischen dem Lyriker und dem Romancier. Ersterer, kraftgenialisch auch in seiner Kleidung, hing dennoch mit wahrer Zärtlichkeit an Pálffy, der auf Eleganz im Auftreten und in der Erscheinung sehr viel hielt. Sie stimmten nicht blos in Bezug auf politische, sondern auch auf ästhetisch-literarische Fragen miteinander überein. Beide hatten Vorliebe für die französische Literatur, traten für Einfachheit und Natürlichkeit der Sprache in Vers und Prosa ein und waren humoristisch-satirisch veranlagt. Pálffy, einer der besten Kenner der französischen Literatur jener Zeit, richtete zuerst die Aufmerksamkeit Petőfi's auf die Schriften über die französische Revolution, die diesen so mächtig beeinflusse. Als Petőfi von vielen Kritikern wegen seiner neuen Richtung in der Lyrik angegriffen wurde, legte Pálffy eine Lanze für ihn in begeisterter Anerkennung seiner genialen Begabung ein und trug dadurch nicht wenig dazu bei, daß schließlich auch die Presse den Poeten gerechter würdigte, als es bis dahin geschehen war.

Als Romanschriftsteller und Novellist wird Albert Pálffy stets neben Eötvös, Jósika, Jókai, Kemeny und andern einen Ehrenplatz in der ungarischen Literatur behaupten, denn in Stil und Darstellung zeigte er das Bestreben, den Fortschritten der Technik auf dem Gebiete der Erzählungskunst Rechnung zu tragen und nicht blos dem Unterhaltungsbedürfniß zu genügen, sondern auch zeitgeschichtliche und culturgeschichtliche Gemälde voll Wahrheit und Eigenart zu entwerfen.

Dr. Adolf Kohut.

Das neue Stadttheater in Bromberg. Erbaut nach den Plänen des Baumeisters H. Seeling in Berlin.

Nach einer photographischen Aufnahme von Hugo Zirbs in Bromberg.

Das neue bromberger Stadttheater.

Sechs Jahre waren ins Land gegangen, seitdem das bromberger Stadttheater ein Raub der Flammen geworden war. Wie ein Phönix hat sich das Gebäude nunmehr in schönerer Gestalt wieder erhoben. Die Pläne stammen von dem Baumeister H. Seeling in Berlin; ausgeführt wurde der Bau unter Leitung des bromberger Stadtbaurathes Meyer. Daß das neue Theater eine rechte Pflegestätte deutschen Geistes im deutschen Osten zu sein bestimmt ist, davon zeugen schon die Büsten Goethe's und Schiller's, die die Front zieren. Aber auch das Innere ist diesem Ziel entsprechend würdig und schön ausgestattet. Der prachtvolle Theatervorhang, ein Werk des Malers Prof. Koch in Berlin, ist eine Stiftung kunstliebender bromberger Bürger; er stellt eine Scene aus „Tannhäuser" dar und zeigt den Landgrafen von Thüringen mit

Digitized by Google

seiner Nichte Elisabeth, umgeben von seinen Mannen, den Tönen der Sänger lauschend unter einer alten Eiche, im Hintergrunde die Wartburg. Ueber ihm sieht man des Kaisers Bild sowie links und rechts zwei blonde Frauengestalten. Fremden- und Kaiserloge werden durch je zwei mächtige Karyatiden (Atlanten) gestützt und von Kuppeln mit Kindergestalten gekrönt. Das Theater hat zwei Balkone, von denen der eine den ersten Rang, der andere den zweiten Rang und die dahinterliegenden Amphitheaterplätze enthält. Die Corridore sind so breit gehalten, daß das Theater durch seine 24 Thüren in wenigen Minuten geleert werden kann. Der Bau besteht nur aus Stein und Eisen; brennbare Stoffe sind nicht verwendet worden. Der Bühnenraum umfaßt vom Kellerraum bis zum Schnürboden 23 Mtr., die Bühnenöffnung ist 8 Mtr. hoch, 16 Mtr. breit und 13½ Mtr. tief. Das elektrisch beleuchtete Innere hat freilich nur 607 numerirte Plätze. Die Leitung des Theaters hat Director Oskar Lange, ein geborener Bromberger, übernommen, ein Mann reich an Erfahrungen und erfüllt mit dem besten Willen.

Die deutschen Kriegsschiffe vor Port-au-Prince.

Die Photographien, nach denen die beistehenden Illustrationen ausgeführt sind, sowie den nachstehenden kurzen Bericht über die Vorgänge vor Port au Prince verdanken wir dem Hrn. Marinepfarrer Schorn an Bord des deutschen Schulschiffes Stein.

Port-au-Prince, den 10. December 1897 an Bord S. M. S. Stein.

Die beifolgenden Photographien, die zum Theil an Bord unsers Schiffes, zum Theil von einem Deutschen in Haïti aufgenommen worden sind, werden im Stande sein, die von uns im Verein mit S. M. S. Charlotte gegen Haïti durchgeführte militärische Action illustrativ zu veranschaulichen. Ueber den Vorgang selbst mögen folgende Angaben genügen. Am 2. December gingen beide Schiffe (Charlotte und Stein) von St. Thomas unter dem Befehl des Korvettenkapitäns z. S. August Thiele in See. Am 4. December trafen wir auf der Rhede von Puerto Plata (Republik Santo Domingo) ein, woselbst S. M. S. Charlotte den von Port au Prince weggegangenen deutschen Geschäftsträger Grafen v. Schwerin und dessen Gemahlin an Bord nahm. Am 6. December — dem Tage der Entdeckung Haïtis durch Columbus — langten wir um 7 Uhr morgens auf der Rhede von Port-au-Prince an und luden uns, klar zum Gefecht, 2000 Mtr. von der Stadt entfernt vor Anker. Um 8 Uhr wurde von einem Offizier von S. M. S. Charlotte das Ultimatum dem Hafenkapitän für den Präsidenten von Haïti überreicht. Gleichzeitig wurden durch Boote von beiden Schiffen die im Hafen liegenden Handelsschiffe veranlaßt, den Hafen zu verlassen, da nach Ablauf des Ultimatums die Feindseligkeiten würden eröffnet werden. Auf die beiden im Hafen befindlichen deutschen Dampfer hatten sich fast alle Deutschen begeben; einige waren nach Caracas abgereist, zwei befanden sich auf der „Charlotte". Als die deutschen Dampfer unsere Schiffe passirten, brachten sie uns drei Hurrahs, die von uns donnernd erwidert wurden. Um ¼12 Uhr wurde auf beiden Schiffen eine kurze Andacht gehalten. Um 12¼ Uhr war alles klar zum Gefecht (das Ultimatum lief um 1 Uhr ab). Alles war in der größten Spannung, unsere Leute brannten darauf, einmal scharf zu feuern, da geht um ½1 Uhr auf dem Präsidentenpalais die weiße Flagge empor, und auf dem Wasser erscheint ein Parlamentarboot. Die in ihm befindlichen Bevollmächtigten des Präsidenten überbringen dem Kapitän z. S. Thiele die Nachricht, daß die haitianische Regierung alle Punkte des Ultimatums annehme. Nachmittags um 4 Uhr war die von uns geforderte Entschädigung von 20000 Doll. in Gold an Bord der „Charlotte", an demselben Tage noch ward die deutsche Flagge salutirt und der Salut von der „Charlotte" erwidert. Graf v. Schwerin

Der haitianische Admiral verläßt S. M. S. Stein. (Im Vordergrund der Admiralsboot, im Hintergrund die Stadt.)

Ansicht von Port-au-Prince vom Hafen aus.

Die deutschen Kriegsschiffe vor Port-au-Prince (Haïti). Nach photographischen Aufnahmen.

Digitized by Google

Straße in Port-au-Prince mit dem deutschen Consulat. Nach einer photographischen Aufnahme.

übernahm wiederum seine Geschäfte, und somit war der Zwischenfall erledigt, und zwar mit einer vollständigen Genugthuung für uns. Die kurze Frist des Ultimatums, die strenge Form desselben, unsere Schiffe und Kanonen hatten den Herren Haitianern gewaltigen Respect eingeflößt. Die Bevölkerung ist noch sehr erregt, man erwartet eine Revolution, die den nachziehigen Präsidenten stürzen soll. Die radicalen Zeitungen fordern Rache, drohen, daß sich Haiti eine dritte Demüthigung seitens Deutschlands nicht gefallen lassen würde, und ähnliches mehr (1872 erledigte Admiral Basch einen ähnlichen Zwischenfall durch sein energisches Vorgehen, Wegnahme von zwei haitianischen Kriegsschiffen; sein Name ist in Haiti noch nicht vergessen). Außer unsern Schiffen liegt noch ein amerikanisches und ein französisches Kriegsschiff auf der Rhede, andere werden erwartet. Bemerke noch, daß unser Kampf mit den haitianischen Kriegsschiffen sehr ernst hätte werden können. Auf unserer Seite veraltete Schiffe und Kanonen, dort ein ganz moderner Kreuzer, stark armirt mit Schnellladekanonen, darunter ein 10 Centr.-Geschütz. Schorn, Marinepfarrer.

Presse und Buchhandel.

— „Das Reich Christi" betitelt sich eine Zeitschrift für Verständniß und Verkündigung des Evangeliums, die, herausgegeben von Dr. Johannes Lepsius, im Verlag von Wiegandt u. Grieben zu Berlin seit Neujahr monatlich erscheint. Das Blatt will weder kirchliche Parteiinteressen noch theologische Schulansichten vertreten, sondern zum Verständniß des Christenthums nach der Schrift und zur Ausbreitung der christlichen Wahrheit daheim und draußen mitwirken.

— Eine illustrirte Halbmonatsschrift für die Interessen des deutschen Germanenthums und der Schiffahrt, die „Deutsche Seemannszeitung", gibt seit 15. Januar H. v. Meyille im Verlag von Rich. Eckstein Nachf. (O. Krüger) zu Berlin heraus.

— „Neue Zeitschrift für Kaufleute" betitelt sich eine seit Neujahr im Commissionsverlag von Reinhold Berther zu Hannöversch-Münden erscheinende Monatsschrift, die ein officielles Organ für kaufmännische Gehilfen und die Handelsinteressen selbständiger und angestellter Kaufleute sein will.

— Die Kunstzeitschrift „Das Atelier" ging vom 1. Januar ab durch Kauf in den Verlag der „Deutschen Kunst" (Berlin W., Georg Stewens) über und erscheint mit ihrem thatsächlichen Inhalt als Beiblatt der „Deutschen Kunst" weiter.

— Als Beilage zur „Propaganda" erscheinen seit Anfang October im Verlag von Conrad Skopnik zu Berlin die „Mittheilungen für Inseratenmittler", herausgegeben von Robert Erner. Dieses Blatt, in das Inserate nicht aufgenommen werden, will in jeder Nummer eine Reihe von Inseratenofferten besprechen, und zwar in der Reihe, wie sie eingehen oder von den Lesern übersandt werden.

— Eine Neubearbeitung des „Parzival" von Wolfram von Eschenbach hat Wilhelm Hertz im Verlag der J. G. Cotta'schen Buchhandlung Nachfolger zu Stuttgart erscheinen lassen, die im Neuhochdeutschen wiedergegeben und von manch spröd wuchernden Bewerk gesäubert worden ist.

— Unter dem Titel „Die Seeinteressen des Deutschen Reichs" wurde mit Rücksicht auf die brennende Frage der Flottenvermehrung jüngste Veranlassung des Reichsmarine-Amts eine Broschüre verfaßt, die im Verlag von E. S. Mittler u. Sohn zu Berlin erschienen ist und die Entwicklung und den heutigen Umfang der deutschen Seeinteressen sowie deren Bedeutung für die verschiedenen Zweige der deutschen Volkswirthschaft auf Grund authentischen Materials eingehend darstellt.

— Von dem von der Deutschen Adelsgenossenschaft herausgegebenen „Jahrbuch des deutschen Adels" ist soeben der 2. Band in W. T. Bauer's Verlag zu Berlin erschienen.

— Ein für Corpsstudenten und Mitglieder der A.-H.-Vereinigung bestimmtes Werk „Die deutschen Corps", mit besonderer Berücksichtigung des Mensurenwesens dramatisch dargestellt von Dr. Wilhelm Fabricius, beginnt im Verlag von Hans Ludwig Thiele zu Berlin Lieferungsweise zu erscheinen. Das Werk, das etwa 340 Seiten großen Formats mit etwa 100 authentischen Illustrationen umfassen und in vier Monatslieferungen bis Ende April d. J. vollständig sein wird, gibt eine culturhistorische Uebersicht der Entwicklung des gesammten Verbindungswesens. Für jeden Studenten dürften die zum Theil noch sehr seltenen Originalen wiedergegebenen historischen Illustrationen, wie Darstellungen studentischer Aufzüge, Trachten, Landsmannschaften, Stammbuchbilder, vor allem aber die große Anzahl Mensurbilder, von großem Interesse sein.

— „Lebenskunst und Lebensfragen" ist der Titel eines von Prof. Dr. Max Haushofer für Gail bearbeiteten Werkes, das im Verlag von Otto Maier in Ravensburg lieferungsweise herauskommt und in zehn Lieferungen vollständig wird.

— Einen neuen zweibändigen Roman von Max Nordau „Trotzreichlacht" hat die Verlagsbuchhandlung von C. Duncker in Berlin zur Ausgabe gebracht.

— Eine in zwanglosen Folge erscheinende „Sammlung von Lebens- und Charakterbildern berühmter Musiker" gibt Heinrich Neumann im Verlage der Harmonie, Verlagsgesellschaft für Literatur und Kunst, in Berlin W. heraus. Diese Bilder sollen in allgemein verständlicher Darstellung historisch getreue Lebensbeschreibungen unserer großen Meister enthalten und durch Hinzufügung von Notenbeispielen, Portraits, Facsimiles und anderen Bildern schmuck ein möglichst anschauliches Bild der künstlerischen Thätigkeit eines jeden Meisters geben. Als 1. Band ist soeben „Johannes Brahms" ausgegeben worden.

— Von der im Verlag von Otto Wigand zu Leipzig herauskommenden „Allgemeinen Culturgeschichte von der Urzeit bis auf die Gegenwart" von Otto Henne-am-Rhyn ist soeben der 7. Band, der die jüngste Zeit behandelt, unter dem Titel „Culturgeschichte der jüngsten Zeit. Von der Errichtung des Deutschen Reichs bis auf die Gegenwart" zur Versendung gebracht worden. — In demselben Verlag hat die zweibändige „Geschichte der deutschen Frauenwelt", in drei Büchern nach den Quellen bearbeitet von Johannes Scherr, die 5. Auflage erlebt. Der 1. Band umfaßt Buch I und II: Alterthum und Mittelalter, während der 2. Band Buch III: Neuzeit enthält.

— Als einen Beitrag zur Geschichte der Erdkunde gibt der Bibliothekar an der königl. öffentlichen Bibliothek zu Dresden Dr. Ludwig Schmidt das Werk „Kurfürst August von Sachsen als Geograph" bei Wilhelm Hoffmann, Kunstanstalt auf Actien in Dresden, heraus. Das 18 Seiten Text und 13 Lichtdrucktafeln in Großquart enthaltende Buch bietet ein vortreffliches Bild der Entwicklung der sächsischen Kartographie bis zum Tode August's (1586) und ist zugleich eine Ergänzung zu der im Jahre 1889 von Auge herausgegebenen Landesvermessung des Kurfürsten Sachsen von Matthias Oeder.

— Eine petersburger Erzählung „Der eherne Reiter" von Alexander Sergejewitsch Puschkin, deutsch von Dr. Alexis Lapsa, nebst Puschkin's Vorwort und Anmerkungen sowie Vor- und Nachwort des Uebersetzers ist soeben im Commissionsverlag von L. L. Kluge zu Leipzig erschienen.

— Die Leipziger Verlagsbuchhandlung Ferdinand Hirt u. Sohn beging am 2. Januar das 25jährige Jubiläum ihres Bestehens, mit dem sich die Feier des 250jährigen Verlagsjubiläums ihres Inhabers, des Hrn. Arnold Hirt, verband.

Bibliothekswesen, Bücher- und Kunstauctionen.

— In Rom endete am 20. December die Versteigerung der Doubletten der Bibliothek Victor Emanuel, der größten Staatsbibliothek Italiens. Sie besteht aus jenen Büchersammlungen, die in den letzteren Jahren aus den italienischen Klöstern an den Staat übergingen; der umfangreiche Katalog enthielt nahezu 5000 Nummern, die größtentheils Käufer fanden. Diejenigen Nummern, die nicht zum Verkauf kamen, hatte der Bibliothekar Nocelli für die Angelica zurückgehalten lassen, da sie zur Vervollständigung dieser Bibliothek nöthig waren. Dreißig Tage währte der Verkauf; besonders waren die verschiedensten geistlichen Orden vertreten, um die für die Geschichte der katholischen Theologie wichtigen Bücher für ihre Sammlungen zu erwerben.

— Der preußische Cultusminister hat eine Verfügung über den Leihverkehr der königl. Bibliothek zu Berlin und der Universitätsbibliotheken mit den Bibliotheken der höheren Lehranstalten erlassen. Danach soll, um den Letzteren der höheren Lehranstalten die Erlangung der für ihre wissenschaftlichen Arbeiten erforderlichen Literatur zu erleichtern, zwischen der königl. Bibliothek in Berlin und den Universitätsbibliotheken (mit Ausnahme der berliner, jedoch ausschließlich der Paulinischen Bibliothek in Münster) einerseits und den Bibliotheken der nicht am gleichen Ort gelegenen staatlichen höheren Lehranstalten ihres Bezirks andererseits ein regelmäßiger Leihverkehr stattfinden, für den in der Verfügung genaue Bestimmungen getroffen werden.

— Das alte Schloß Brattesley Hall bei Wolverhampton, das durch seine Kunstschätze und Alterthümer berühmt war, brannte am 15. December wieder, wobei die ganze Bibliothek mit ihrer Sammlung alter Chroniken und den reichen Schätzen an Urkunden, die bis in das 12. Jahrhundert zurückgingen, ein Raub der Flammen geworden ist.

— Der von der antiquarischen Buchhandlung von Karl W. Hiersemann in Leipzig ausgegebene 197. Katalog verzeichnet Werke über Genealogie, Heraldik und Ordenswesen aus der von dem genealogisch-heraldischen Schriftsteller Alfred Grenzer in Wien hinterlassenen Bibliothek sowie aus dem Besitz von zwei andern Heraldikern.

Briefwechsel mit Allen und für Alle.

(Anonyme Anfragen werden nicht berücksichtigt.)

O. E. in Flensburg. Man darf voraussetzen die Ansicht, daß jedermann zur Führung eines Wappens berechtigt sei. Eduard Frhr. v. Tucher bezeichnet in seiner „Adelsmoral der Heraldik" (Leipzig, J. J. Weber) die Wappen als „bedeutsame, nach gewissen thematischen und Regeln verfertigte Bilder, die von Personen oder Körperschaften als eigenthümliche, bestimmte Abzeichen und mit einer besondern Berechtigung geführt und gebraucht werden". Seinem Ursprung und seiner ganzen Entwicklung nach ist das Familien- oder Geschlechtswappen ein Adelsprädicat, die Führung desselben kommt daher ohne weiteres nur dem Adel zu, und wie die Verleihung des Adels, so gründet auch die Verleihung der Wappenfähigkeit zu den sogen. Majestätsrechten. Dies ist die Auffassung des meisten Juristen. Auch Hr. zur L. Hoffmann hebt es in seinem Werke „Das Wappenrecht" (Bonn 1890) als außer allem Zweifel stehend hin, daß das Wappen zu den Adelsprädicaten gehört, deren unbefugte Führung durch §. 360, Ziff. 8 des deutschen Strafgesetzbuchs untersagt ist. Die Folge davon ist, daß derartige Usurpationen, selbst Adoptionen und derselben auf ausdrücklicher Verleihung durch die zuständige Behörde. Diese wurden für das ehemalige Deutsche Reich unbestritten nur der Kaiser und seine Pfalzgrafen, denen es das Recht, Adel und Wappenfähigkeit zu verleihen, übertragen hatte, von den deutschen Landesherren beanspruchten nur Bayern und Pfalz dieses Recht und übten es seit der Mitte des 18. Jahrhunderts auch ausdrücklich aus, ferner die Kurfürsten von Brandenburg seit dem 17. Jahrhundert in alter Eigenschaft als souveräne Herzoge, dann Könige von Preußen. Mit dem Untergang des Deutschen Reiches mußten die Kanzlisten der Pfalzgrafen ebenso wie die kaiserliche Gewalt untergehen; an ihre Stelle traten in den einzelnen Staaten die betreffenden Landesfürsten. Jedoch hat sich in einzelnen Fällen das erbliche Pfalzgrafenamt trotz des Aufhörens des Reiches und eigentlich ohne rechtlichen Grund praktisch noch längere Zeit gehalten; rechtlich wichtiger Privilegien, welche landesherrlichen Gerichten formlich aufgehoben wurden, dauern andere fortwährend bis auf den heutigen Tag, meist jedoch ohne ihre ehemaligen Reste noch auszuüben. Indeß machte die soeben neugegründete Carolinische Akademie in Halle noch im Jahre 1874 von einem Palatinal-Privilegium, indem der Präsident derselben, Dr. Hermann Agathon, am 27. October genannten Jahres dem Professor Nebel auf Grund Munde einen Wappenbrief ertheilte. Von den Landesfürsten pflegt Bayern vorsichtig ohne Adel nicht mehr verliehen zu werden; im übrigen wird mit dem Adel wenig auch ein bestimmtes Wappen verliehen, aber es kann auch der durch den Adel vorgeschriebene Gewohnheit sich wohl sein Wappen bestimmen, das aber mit dem Wappen anderer ohne deren Zustimmung nicht identisch sein darf. An bestimmte Wappen haben nur bestimmte Personen oder Familien Rechte, und alle Wappen haben unter Umständen Konkurrenz. Zwar gibt es in Deutschland mehrere gesetzliche Instanzen, welche Wappen, mehr oder weniger Rechtsschutz, denen zukommen können; doch darf man diese Erscheinung nur als Tendenz ansehen, die in der äußersten Form eines Wappens ausarten, damit das Hauptmerkmal eines Wappens, die innere Berechtigung, fehlt. Diese Wappen werden insofern wenig widerrechtlich genannt, als sie die bereits oder gar nicht mehr anderen Wappen von andern Familien gleichen oder ähnlichen Namens sind, also Täuschungen leicht veranlassen können.

O. M. in Danzig. — Der in Nr. 2840 unserer Zeitung in den Artikel über Kiautschou gegen Ende mehrfach erwähnte See heißt nicht Kale Binderman, sondern Lake Hindemann. Der See hat diesen Namen von seinem Entdecker A. Stanowitz nach dem gegenwärtigen Statthalter Dr. M. Hindemann, der gegenwärtig in Dresden lebt, erhalten. Diese Bezeichnung ist auch von den amerikanischen Ansiedlern in ihre Karte aufgenommen worden.

Prof. G. B. in Bozen. — Der Ausdruck „das vorhandene Handwerk treiben" kommt in der Literatur zuerst in Heine's „Harzreise" (Briefe, Bd. 3, S. 70) vor, ist aber vermuthlich, wie zahlreiche andere in seinem Werk, der Studentensprache entlehnt. Er wird auch für einen Theaterbau „der Studentenstreiche vom Jahre 1831 erwähnt. In die „Gesellschaft" verbreitete und mit der Feder, die jenen Ausdruck enthielt, bereits 1829 gedruckt wurde, so bleibt freilich die Möglichkeit offen, daß die Redensart erst aus Heine's Werk in die Studentensprache und in das erwähnte Wörterbuch aufgenommen worden ist, daß also Heine sie geschaffen und geprägt habe; doch das ist nicht wahrscheinlich. Das Wort „Handwerk" im obersten Sinn findet sich übrigens bereits in Schiller's „Kabale und Liebe". Aus dem Französischen stammt Heine's Redensart gewiß nicht, in der französischen Literatur existirt keine „vorhandene Handwerk" durch „philosophia thesaurizata".

Digitized by Google

Haitianische Militärwache. Nach einer photographischen Aufnahme.

Wetterbericht.

Die Beobachtungen sind früh 6, bezw. 7 Uhr.
b = bedeckt, w = bewölkt, h = heiter, r = Regen, s = Schnee, n = Nebel, g = Gewitter, st = Sturm.

Die Beobachtungen sind nach Celsiusgraden (R° = ⅘ Réaumur) gegeben.

Stationen	Jan. 3	Jan. 4	Jan. 5	Jan. 6	Jan. 7	Jan. 8	Jan. 9
Valentia	− 2 h	—	+ 12 r	+ 11 b	+ 8 w	+ 8 b	+ 6 w
Brest	+ 7 w	+ 7 h	+ 10 w	+ 11 b	+ 8 w	+ 8 b	+ 9 b
Paris	− 2 h	+ 0 w	− 3 w	+ 4 n	+ 4 h	+ 3 b	+ 7 b
Calais	− 5 n	+ 2 n	+ 7 r	+ 8 r	+ 7 n	+ 1 b	+ 2 w
Straßburg	− 3 w	+ 2 h	+ 6 b	+ 8 b	+ 7 b	− 1 b	+ 4 b
Krakau	+ 0 b	—	—	—	+ 0 w	− 11 b	+ 0 n
Prag	+ 7 b	+ 1 n	+ 3 n	+ 6 b	+ 8 r	+ 8 n	+ 8 b
Triest	+ 9 b	+ 5 b	+ 6 b	+ 5 b	+ 8 b	+ 6 b	+ 8 r
Wien	+ 3 b	+ 0 n	+ 2 n	+ 0 r	+ 1 b	+ 7 b	+ 2 b
Pressburg	+ 0 b	− 2 b	− 3 n	− 1 b	+ 0 n	+ 1 n	− 1 b
Hermannstadt	11 b	—	—	—	—		
Cherso	− 5 b	+ 3 b	− 12 b	—	—	+ 6 b	
Modena	—	—	− 5 b	+ 11 b	—		
St. Petersburg	− 5 b	− 3 n	− 1 r	+ 1 r	− 1 b	− 1 n	+ 0 b
Haparanda	− 33 b	− 17 b	− 31 b	− 9 n	− 11 b	− 7 b	− 17 w
Stockholm	+ 2 n	+ 1 b	− 1 r	+ 3 b	+ 2 r	− 1 b	+ 0 n
Christiansund	− 1 b	− 2 b	+ 5 w	− 1 w	+ 3 w	+ 4 b	− 7 w
Ustaszek	− 5 b	+ 2 b	+ 2 b	+ 4 w	+ 2 b	+ 0 n	− 4 w
Petersburg	+ 5 n	+ 4 n	+ 5 r	+ 5 n	+ 7 n	+ 3 w	− 1 n
Memel	− 3 w	+ 3 n	+ 1 n	+ 3 b	+ 0 b	+ 2 r	+ 0 b
Kiel	+ 5 b	+ 3 n	− 5 r	+ 6 n	+ 6 n	+ 1 b	+ 0 b
Hamburg	+ 6 b	+ 3 n	− 5 r	+ 7 r	+ 7 n	+ 3 b	+ 1 b
Helgoland	+ 6 b	+ 4 b	− 6 r	+ 5 n	+ 6 n	+ 1 b	− 11 b
Bremerhaven	+ 6 b	+ 1 n	+ 6 r	+ 7 n	+ 7 n	+ 0 n	+ 1 b
Hannover	+ 1 b	+ 0 b	+ 7 b	+ 7 r	+ 9 b	+ 1 r	+ 0 b
Emden	+ 0 b	+ 0 b	+ 4 b	+ 4 r	+ 5 b	+ 2 w	− 1 b
Berlin	− 2 b	+ 2 b	− 2 r	+ 5 b	+ 8 n	+ 5 b	+ 1 b
Breslau	+ 1 n	+ 2 b	− 1 b	+ 5 b	+ 8 n	+ 4 r	+ 0 b
Wilhelmshaven I. O.	− 3 b	+ 0 b	+ 2 w	+ 7 w	+ 8 r	+ 5 n	− 2 b
Norderney	+ 1 b	+ 1 b	− 2 b	+ 7 b	+ 5 b	+ 1 b	+ 0 b
Arkonaschanze	+ 1 n	+ 1 n	+ 1 b	+ 1 b	+ 3 b	+ 5 b	+ 1 b
München	+ 2 n	+ 2 b	− 2 w	+ 3 w	+ 0 b	+ 4 b	+ 1 n
Bäder und Alma ridae Saroviv.							
Biarritz	+ 10 b	+ 10 b	+ 13 w	+ 14 b	+ 11 w	+ 10 b	+ 9 b
Nizza	+ 7 b	+ 7 b	− 1 b	+ 6 w	+ 8 w	+ 7 r	+ 10 b
Verona	− 11 b	+ 0 b	+ 0 w	+ 7 b	+ 8 b	+ 9 b	− 11 b
Nizza	+ 6 b	+ 4 n	+ 2 w	+ 3 b	+ 8 w		
Rom	− 7 r	+ 4 w	+ 3 b	+ 4 b	+ 5 b	+ 5 n	
Neapel	+ 0 b	+ 2 n	+ 2 n	+ 8 n	+ 7 r	+ 4 w	—
Pesth	− 12 b	+ 15 b	− 10 w	+ 11 b	—		
Helgoland	+ 6 b	+ 4 w	− 6 r	+ 6 r	+ 6 n	+ 5 w	+ 1 b
Bad Nauheim (Cafe	+ 1 b	+ 2 b	− 2 b	+ 3 b	+ 3 r	+ 1 w	+ 3 w
Wiesbaden	+ 6 b	− 5 b	+ 1 w	+ 4 b	+ 3 b	+ 2 b	+ 2 b
Bingen	+ 6 b	+ 1 b	+ 0 b	+ 5 w	+ 6 b	+ 4 n	+ 2 b
Bingen (Schloß)	+ 5 b	− 1 b	+ 0 w	+ 4 b	+ 3 b	+ 0 b	+ 1 b
Baden bei Zürich	+ 0 b	+ 1 b	− 5 b	+ 3 b	+ 4 r	+ 5 b	+ 1 n
Mittags 12 Uhr.							
Meran	+ 4 r	+ 6 b	+ 5 b	+ 5 w	+ 3 b	+ 4 b	—
Nizza	+ 7 b	+ 8 n	+ 6 w	+ 5 w	+ 6 w	+ 4 b	—
Nachmittags 2 Uhr.							
Abbazia	− 13 r	+ 10 w	+ 9 b	+ 8 b	+ 8 b	+ 9 b	—
Lugano	+ 5 b	+ 5 b	+ 6 b	+ 5 b	+ 4 b	+ 9 b	—

Der heftige Sturmwind, der in der Nacht zum 8. Januar die Straßen Berlins durchtobte, hatte eine Reihe von Unfällen im Gefolge. Besonders in den freistehenden Straßen des Südostens sowie der Ufer des Kanals entlang war die Passage geradezu lebensgefährlich. Verschiedentlich wurden Vorübergehende von herabgeschleuderten Mauersteinen und Dachziegeln getroffen und verletzt. In der Frankfurter Allee hat das Dach eines Neubaus nur großen Theile auf die Straße. An den Bäumen der elektrischen Hochbahn wurden die auf der Plattform und dem Schienenweg lagernden Stangen, Eisenblechtheile u. s. w. auf die Straße herabgeworfen.

Die ungewöhnlich milde Witterung dieses Winters bringt allerlei Annehmlichkeiten hervor. In Thiergärten sieht man an vielen Stellen die Wiesen grünen und kann sich in den Fluren ohne große Mühe Blumensträußchen sammeln. Aus der Gegend von Fehrbellin wurde das Balzen der Auerhähne berichtet, aus Schleusingen der Fang einer Kreuzotter, aus Pönneck, Altenburg und andern Orten das Erscheinen der Staare. Auch in der Gegend von Herlasgrün im Vogtland wurden schon Staare gesehen.

Aus Basel wurde Ende December geschrieben, daß sich in diesem Winter das Klima Oberitaliens bis an den Schwarzwald auszudehnen scheine. Man erfreue sich unausgesetzt blauen Himmels mit milder Temperatur. Verschneiungen seien an der Tagesordnung wie im September. Auf den Höhen herrsche der Sonnenschein eine solche Wärme, daß manche Touristinnen in Hemdärmeln wanderten. Der völlige Mangel an Schnee habe allerdings für das Frühjahr bedenkliche Trockenheit befürchten lassen. Auch aus verschiedenen Gegenden Oberbayerns wurde berichtet, daß Anfang Januar wahres Frühlingswetter zu verzeichnen war.

An der Riviera, in Nizza und Monaco war das Wetter Anfang Januar weit ungemüthlicher als in Mitteleuropa. Es strömte ein enormer Regen hernieder, und mit heftigen Stößen kam der heftige Mistralwind aus den Bergen im Norden.

An der französischen Mittelmeerküste herrschte am 2. Januar heftiger Seesturm, der zahlreiche Schiffbrüche zur Folge hatte.

Im englischen Seengebiet waren die Flüsse infolge des anhaltenden Regens weit über ihre Ufer getreten, auch verschiedene Theile von Monmouthshire waren überschwemmt, und das Wasser verlief sich nur allmählich. In Schottland war reiner Schnee gefallen. Die West-Highland-Eisenbahn, die längs dem Loch Linnhe läuft, fand einen Fuß unter Wasser. In den Docks wimmelte es von Schiffen, die Zuflucht vor dem Sturm gesucht hatten.

An der portugiesischen Küste herrschte am 2. Januar früh ein starker Sturm, durch den Bäume entwurzelt, Dächer abgedeckt und verschiedene Schiffsunfälle herbeigeführt wurden.

Himmelserscheinungen.

Astronomischer Kalender.

1896	Zeitgleichung	im mittl. Mittag des Mondes: Abw. vom Aequat.	im mittl. Mittag des Mondes: Tage	des Mondes: Phase	des Mondes: Aufgang	des Mondes: Untergang
Jan.	h m s	h m s	m s	° ′	h m	h m
16.	19 41 35	12 10 4	+ 10 4	− 14 43	217	5 13	1 45 fr.	
17.	19 45 34	12 10 24	+ 10 24	22 41	231	4 50	3 10	
18.	19 53 20	12 10 44	+ 10 45	25 18	246	4 8	4 34	am
19.	19 55 27	12 11 2	+ 11 2	26 54	260	3 10	5 47	Tage
20.	19 59 24	12 11 19	+ 11 19	25 19	275	1 58	6 51	
21.	20 3 20	12 11 37	+ 11 37	22 6	290	+ 0 3	7 45	
22.	20 7 15	12 11 54	+ 11 54	− 17 31	305	+ 0 43	am Tage	8 30 ab

Sonne: Gerade Aufsteigung 301° 38′, südliche Abweichung 20° 9′; oben 291. Sternzeitanfang = Uhr 7 Min., Sonnenuntergang 4 Uhr 36 Min., oben 291. Mond in Erdnähe den 20. nachmittags 2 Uhr, Abstand 56 190 Meilen; Neumond den 22. vormittags 8 Uhr 25 Min.

Totale Sonnenfinsterniß am 22. Januar.

Diese Finsternis ist sichtbar im mittlern und östlichen Europa, in Afrika (mit Ausnahme der Südspitze und der westlichen Gebiete), im Indischen Ocean und auf dem asiatischen Festland (mit Ausnahme des nordöstlichen Theils). Beginn der Finsternis überhaupt früh 5 Uhr 46 Min. in 21° 8′ östl. L. von Greenwich und 0° 25′ nördl. Br. (äquatoriales Afrika). Beginn der totalen Verfinsterung früh 6 Uhr 49 Min. in 8° 50′ östl. L. und 11° 33′ nördl. Br. (Tschadsee in der Nähe von Jakoba). Ende der totalen Verfinsterung vormittags 9 Uhr 49 Min. in 120° 6′ östl. L. und 46° 13′ nördl. Br. (östliche Mongolei). Ende der Finsternis überhaupt vormittags 10 Uhr 53 Min. in 110° 29′ östl. L. und 35° 50′ nördl. Br. (China, in der Nähe von Kiang). Die Zone der totalen Verfinsterung erstreckt sich über das mittlere Afrika, den Indischen Ocean, das mittlere Indien, Tibet und die Mongolei. Die im mittlern Deutschland partielle Finsternis ist nicht sehr bedeutend, da nur $^{2}/_{100}$ des Sonnendurchmessers verdeckt werden. Der Beginn derselben fällt schon vor Sonnenaufgang, und das Ende erfolgt vormittags 8 Uhr 25 Min. in Leipzig, Dresden und Magdeburg, 8 Uhr 21 Min. in München.

Schach.

Aufgabe Nr. 2646.

Weiß setzt in drei Zügen matt.

Von **G. J. Slater** in **London**.

1. Preis im Turnier des „Liverpool Mercury".

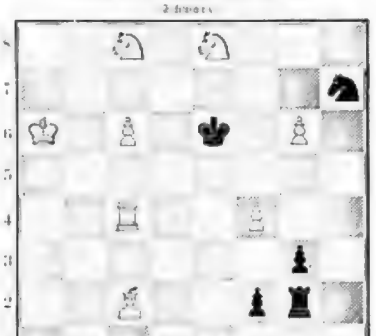

Weiß.

Sport und Jagd.

— Stadtischer Gestütshengste werden in diesem Jahre in Höhe von etwas über 200 000 ℳ aus den preußischen Rennplätzen zur Vertheilung gelangen, eine Thatsache, die Allgemein mit großer Freude begrüßt wird, da hierdurch ungefähr die Hälfte der Gewinne, die das fiskalische Hauptgestüt in der verflossenen Campagne hineingetragen hat, nun den Privatställen zufließt, denen Gestüt Graditz in diesen Rennen natürlich nicht laufen. Graditz hat seit der Errichtung des Rennstalls (1867) 699 Siege mit 51 Ehrenpreisen und 3 510 101 ℳ,

Digitized by Google

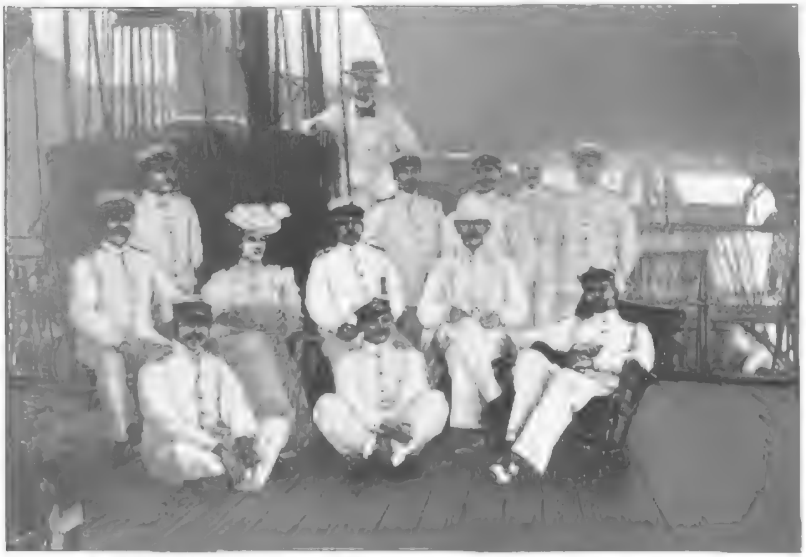

Grüner zu Lord T. M. J. Tirle. — Je der Mitte Kapitän z. T. Thiele, Commandant der „Charlotte“, rechts Graf, links Grafin v. Schwerin, ganz links Kapitän z. T. Tirpitz.

von Berlin zu nennen, und Oesterreich Ungarn rückt mit 40 Nennungen zu den Großen Preisen ins Feld.

— In Birmingham siegte am 21. December in der Farbled Handicap Hurdle Race, Werth 6000 ℳ, Distanz 3200 Mtr., Mr. E. Moore O'Ferrall's 4j. F. St. Annemann sehr leicht mit vier Längen. Tagdaraus machte in der Great Warwickshire Handicap Steeplechase, Werth 8000 ℳ, Distanz 7200 Mtr., Mr. M. Furth's 5j. F. W. Donner wenig Federlesen mit den andern, sie im Handgalopp abfertigend.

— Das Neujahrsmeeting zu Manchester begann am 31. December. Die Trafford Park Handicap, Steeplechase über 4800 Mtr., Werth etwa 9000 ℳ, fiel an Major J. Orr-Ewing's 6j. dbr. W. Ford of Tune unter Mr Withington mit zwölf Längen. Am 1. Januar landete gleichfalls um einen Kopf die New Year Handicap Hurdle Race Mr. E. C. Wootten's 6j. dbr. H. J. O. II.

— Hermann und Max Reichelborff, das kühne Brüderpaar aus Berlin, das im November auf dem Rade von Berlin abfuhr, um Konstantinopel zu erreichen, ist nach vielen Fährlichkeiten in der Hauptstadt am Goldenen Horn angekommen. Der Weg über den mit Eis und Schnee bedeckten Balkan war geradezu eine Heldenleistung. Die deutschen Brennabormäder, deren sie sich bedienten, haben sich den großen Strapazen der Reise völlig gewachsen gezeigt, ein Triumph vaterländischer Fabrikation.

— Ein Match zwischen dem kleinen Michael und dem gefürchteten Thale fand am 23. December zu Newyork in Gegenwart einer ungeheuren Zuschauermenge statt. Michael war in höchster Form und schlug seinen Widersacher geradezu verblüffend leicht. Thale hatte außerdem Pech: seine Schlittschuhe taugten nicht viel, und er stürzte auch zweimal. Michael legte 48,216 Kilometer in 1 04' 05" zurück, eine recht gute Zeit in Anbetracht der mehr als mäßigen Bahn.

— Der Throndhjems Skiiteclub zu Trondheim in Norwegen hatte nun auch die Ausscheidung zum Punktlaufen um die Europameisterschaft für 1898, veranstaltet mit

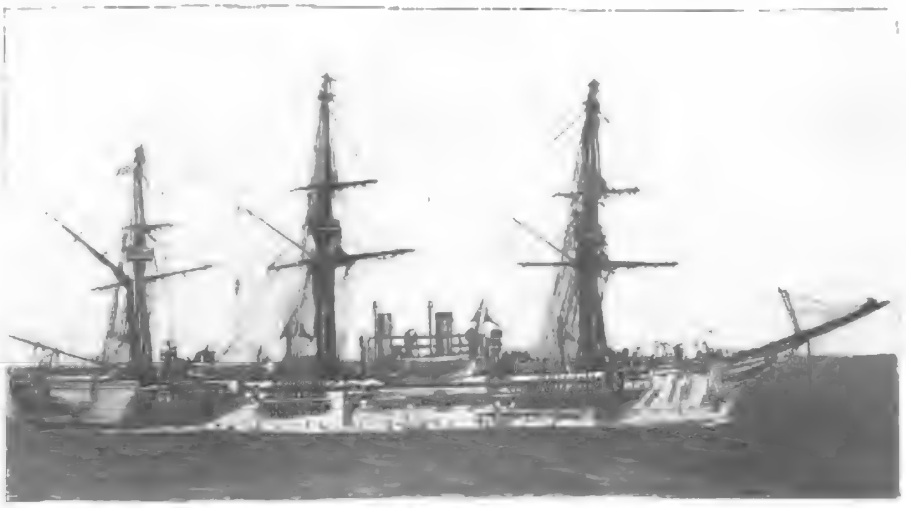

S. M. S. „Charlotte“ im Morgen des 6. December gerade vor auf den Hafen von Port-au-Prince.

von welcher Summe 1 575 406 ℳ seit 1880 als sogen. Gnadiger Gestütsbereits der Vollblutzucht wieder zurückgegeben wurden. Es macht sich in Sportkreisen augenblicklich eine immer stärker auftretende Strömung gegen die sogen. Sweep Stakes, d. h. gegen die Aufbringung der Rennpreise hauptsächlich durch die Nenner, geltend. Wir haben auch bereits die Ansicht vertreten, daß ein Rennbetrieb, der seine Preise zu zwei Dritteln den Rennstallbesitzern aufzubringen zumutet, ein ungesunder ist, und daß dadurch die Berichte der Prüfungen oft ganz zu nichte werden, indem mäßige Pferde reicher Besitzer die höchstdotirten Rennen gewinnen, während Klasse-pferde wegen geringerer Mittel ihrer Besitzer dafür gar nicht genannt wurden.

— Ein Internationales Offizierrennen wird in diesem Jahre während des Jubiläumsmeetings zu Baden-Baden stattfinden. Kaiser Wilhelm hat bereits für Abhaltung desselben und die Art der Ausschreibung die Genehmigung ertheilt; gleichzeitig widmete er dem Sieger in diesem Rennen einen herrlichen Ehrenpreis. Auch von anderer Seite sind für dieses Rennen, das einen Hauptanziehungspunkt des überaus glanzvoll sich gestaltenden Meetings zum Verfechten seiner jährlich wiederkehrenden Internationalität bilden wird, Ehren in Aussicht gestellt.

— Rußland betheiligt sich diesmal auch an den internationalen gehaltenen Rennen, und zwar an dem Großen Preis von Berlin mit drei, an dem von Hamburg mit einer und an dem Großen Sachsenpreis mit drei Nennungen. England verschmäht es nicht, zwei Pferde zu dem Großen Preis

Zu der Volkerie S. M. S. Stein während der Anwesenheit des Parlamentärs an Bord der „Charlotte“.

Die Deutschen Kriegsschiffe vor Port-au-Prince. Nach photographischen Aufnahmen.

Genehmigung der Internationalen Eislaufvereinigung, am 5. und 6. Februar auf natürlicher Eisbahn, zur öffentlichen Kenntniß. Bezüglich des Näheren verweisen wir auf die vorzüglich redigirte Fachzeitschrift für die Interessen des Eissports „Deutscher Eissport“ Nr. 9 vom 23. December 1897.

— Der Begründer des „Touristen“ und eifrige erfolgreiche Förderer des Schneeschuhlaufens, des Rennwolfjahrens, Max Schneider zu Berlin, hat bei Hohegeiß, dem höchsten Dorf des Harzes, Besitz und gelegen als Luftcurort, größere Landstrecken angekauft, um auf denselben vom November bis Mitte April, während welcher Monate die herrlichste Schneedecke vorhanden zu sein pflegt, dem schönen Wintersport eine ganz hervorragende Stätte zu eröffnen. Schneebahnen mit Sprungschanzen verschiedener Höhe nach dem Muster des Holmenkollenhaltens bei Christiania u. s. w. sind errichtet, ein großes Blockhaus in norwegischem Stil ist erbaut, und bald wird, dank der Rührigkeit des Genannten, das Dorf Hohegeiß das Ziel sportfroher Leute sein.

— Kaiser Wilhelm streckte gelegentlich einer Pirschfahrt im Wildpark bei Potsdam einen Vierzehnender und einen vorjährigen weißen Zwölfender binnen einer Stunde durch vorzüglichen Kugelschuß. Bei der Fasanenjagd am 12. December am Entenfang unweit Potsdam fielen auf dem Theil 240 Fasanen, 1 Hase, 3 Kaninchen. 3 Rehböcke bei leichtem Schneegestöber und am Nachmittag Regen. — Die Hofjagd im Grunewald bei Berlin am 17. December ergab als Strecke: 28 Schaufler, 17 Spießer, 200 Stück Damwild, wovon Kaiser Wilhelm erlegte: 12 Schaufler, 5 Spießer, 15 Stück Damwild.

— Das Hasenjahr 1897 ist dadurch, mit ganz geringen Ausnahmen, nicht so angelassen wie das vorhergehende. Meist wurden nur halb so viel, oft gar nur ein Drittel der Anzahl Hasen erlegt wie in früherer Zeit.

— Ein ganz weißer Hase mit rothlich schimmernden Lehern und schwarzen Spitzen an den Löffeln wurde am 17. December im Revier Panewnik, Kreis Pleß, erlegt.

Digitized by Google

Schabrackentapir mit Jungem (5 Tage alt) im Zoologischen Garten zu Breslau.
Nach dem Leben gezeichnet von Erich Suckow.

Schabrackentapir mit Jungem im Zoologischen Garten zu Breslau.

Ein schönes Paar Schabrackentapire (Tapirus indicus) bildet neben einem solchen des amerikanischen Tapirs (Tapirus americanus) eine besondere Zierde des Dickhäuterhauses im Zoologischen Garten zu Breslau. Vor kurzem wurde von diesem Paar ein gesundes Junges weiblichen Geschlechts geboren. Außer einem Falle, der sich im hamburger Zoologischen Garten zutrug und weiteren Kreisen unbekannt geblieben ist, weil das Junge wenige Tage nach der Geburt starb, ist es bisher nicht vorgekommen, daß ein Tapirjunges in europäischer Gefangenschaft geboren wurde, wie überhaupt über die Fortpflanzungs- und Entwicklungsgeschichte dieses schönen Dickhäuters wenig oder nichts bekannt geworden ist, obwol er in seiner Heimat, Hinterindien, Sumatra, Borneo, Malakka und dem südwestlichen China, häufig vorkommt und dort auch wol in Gefangenschaft gehalten wird. Wir haben überhaupt erst seit Anfang dieses Jahrhunderts Kenntniß von dem Tapir, und auch heute noch ist er eine Seltenheit auf dem europäischen Thiermarkt. Da das Thier überdies nur bei sorgsamster Haltung und Pflege länger in Gefangenschaft ausdauert, so ist es in den Zoologischen Gärten selten anzutreffen. Um so erfreulicher ist die Thatsache, daß die Schabrackentapire des breslauer Gartens seit Jahren nicht nur gedeihen, sondern sich nunmehr auch fortgepflanzt haben.

Wie die Abbildung zeigt, die das fünf Tage alte Junge mit der Mutter darstellt, gleicht das Thierchen in Form und Benehmen den Eltern, während es in seinem buntscheckigen und streifigen Jugendkleid wesentlich von ihnen abweicht. Es hat eine ganz ähnliche Streifen- und Fleckenzeichnung wie das Junge des amerikanischen Tapirs, der sich schon einigemal in europäischer Gefangenschaft fortgepflanzt hat, und von dem die „Illustrirte Zeitung" eine Abbildung von der Hand des Thierzeichners G. Mützel nach dem im Zoologischen Garten zu Köln geborenen Anta brachte.*)

Der breslauer junge Schabrackentapir zeigt auf dunkelschwarzbraunem Grunde eine gelbliche bis bräunliche Streifen- und Fleckenzeichnung, die an den Gliedmaßen in weißlichere Töne übergeht. Die Behaarung ist dicht und weich, aber ohne den eigenartigen Glanz des Haars der erwachsenen Thiere, am Rumpfe etwa 1 bis 2 Cmtr. lang, an Kopf und Extremitäten ganz kurz anliegend. Die Iris ist schön blauviolett, während die der Alten dunkelviolett ist. Die Färbung der Hufe ist röthlichbraun, bei den ausgewachsenen Thieren horngrau.

Das neugeborene Thier maß aufrechtstehend etwa 60 Cmtr. in der Länge, 35 Cmtr. in der Höhe, nach fünf Tagen 40 Cmtr. Bei der sorgsamen Pflege und der vorzüglichen gesundheitlichen Verfassung des Mutterthieres gedieh das Junge bisher ganz gut und ist der Liebling seiner Pfleger und Beobachter, die sich an dem drolligen Wesen des interessanten Neulings erfreuen.

Erich Suckow.

*) S. Nr. 2527 der „Illustr. Ztg." vom 4. Februar 1899.

Der Radfahrer an der Decke.

Es wird für unsere Artisten, die in der Circusmanège und auf dem Variététheater auftreten, immer schwieriger, etwas neues dem Publikum vorzuführen. Täglich entstehen mehr derartige Vergnügungslokale, die notorisch in der Großstadt den Theatern großen Abbruch thun, und verzweifelt fragt sich die Direction eines solchen Varietétheaters am Schlusse jeden Monats: „Wo nehme ich etwas neues her, was die Leute noch nicht gesehen haben?" Neues gibt es ja auf artistischem Gebiete eigentlich nicht, es ist immer dasselbe: Kraftmeierei, Trapezarbeit, Seiltanz, Jongliren, Reckturnen, Parterreakrobatie, Sprung, Flug durch die Luft u. s. w. Die ganze Thierwelt hat man bereits auf die Bretter gebracht, und dressirte Bölle, Papageien, Seehunde, Schweine, Ratten und Mäuse hat man dem Publikum bereits vorgeführt. Alle Artisten zerbrechen sich beständig den Kopf, um eine neue Nummer, einen Trick zu finden, der einschlägt, denn sie wissen recht wohl: durch einen einzigen glücklichen Gedanken bringt ihnen ein solcher Trick viele Tausende von Mark ein. Das Wildeste und Gefährlichste ist dabei das Beste. Etwas, das im gewöhnlichen Leben auf den Beinen steht, auf den Kopf stellen, ist neu und wirkt beim Publikum. Das sagte sich auch der Mann, der auf die Idee kam, das Radfahren an der Decke zu versuchen. Das Rad läuft natürlich auf Schienen und ist so befestigt, daß es nicht herunterfallen kann. Bewegt kann

Der Radfahrer an der Circusdecke. Nach einer Skizze von E. Hofang.

Digitized by Google

es aber nur dadurch werden, daß der daranhängende Mann, bei dem die Lenkstange die Querstange des sonst gebräuchlichen Trapezes vertritt, mit den Beinen nach oben tritt und dadurch die Radkurbeln in Bewegung setzt. Dieses Radfahren an der Decke, daß, um einen vulgären Ausdruck zu gebrauchen, „toll aussieht", genügte aber dem Erfinder dieses Tricks nicht. Er nahm noch ein Trapez in den Mund, an dessen Querstange sich mit dem Mund ein anderer Akrobat festhielt. Als der schweizerische Artist zu alt und ungelenk geworden war, um den Trick selbst auszuführen, erzog er sich die beiden jetzt auftretenden Schüler, die ebenfalls unter dem

Aeußere Ansicht. Uebersicht.

Das Köfele-Haus in Bozen. Nach Zeichnungen von W. Hamer.

Namen Vatta „arbeiten" und Franzosen sind. Um den Effect der Nummer zu erhöhen, werden der Radfahrer und sein Genosse, während sie an der Decke herumkutschiren, mit wechselfarbigem elektrischen Licht erleuchtet. Natürlich befindet sich ungefähr 20 Mtr. unter dem an der Decke hängenden Rad ein Sicherheitsnetz, in das sich die beiden Artisten nach Vollendung ihrer neuen „Nummer" einer nach dem andern herunterfallen lassen. A. O. Kl.

Das Köfele-Haus in Bozen.

Es ist noch nicht allzu lange her, daß sich die jährlichen Touristenströme nicht nur in die Schweiz, sondern auch in die herrliche Alpenwelt Tirols ergießen; und doch hat in dieser kurzen Zeit der gesteigerte Fremdenverkehr große Umwälzungen selbst in den kleinsten Orten hervorgebracht und manchem altehrwürdigen Städtchen eine ganz neue Physiognomie gegeben. Dieser stets wachsende Strom der Fremden hat auch das Verschwinden vieler hochinteressanter, uralter Bauten im Gefolge, an deren Stelle große Hotels mit allem Comfort der Neuzeit erstehen. Im burgenreichen, weingesegneten Südtirol finden wir diese für den Alterthumsfreund so betrübenden Umwandlungen besonders in der alten Hauptstadt Bozen. Die vielen großen Hotels, die in den letzten Jahren dort erstanden sind, genügen nicht mehr, um die Zahl der Fremden aufzunehmen, und immer wieder muß ein altes Haus weichen, um einer Hotelvergrößerung Platz zu machen. Aus diesem Grunde wird in nächster Zeit auch eins der interessantesten und geschichtlich werthvollsten Gebäude Bozens, das Bernard-Köfele-Haus in der Weintraubengasse, verschwinden. Wer Bozen kennt, der hat wol hinter dem mächtigen Hotel Schwarzer Greif das uralte Gemäuer jenes Hauses gesehen. Selten kann man den Contrast zwischen dem Allermodernsten und dem grauen Mittelalter so unvermittelt finden wie hier, wo gleich neben der Front des Riesenhotels und dem Schlot der elektrischen Beleuchtungsanlage das schlichte wehrhafte Haus, der „Ansitz Niederhaus" mit seinem Bergfried, den Schießscharten, Zinnen und Pechnasen recht verwundert in das moderne Getriebe schaut. Abgesehen von dem malerischen und künstlerischen Werth, den namentlich die Interieurs besitzen, ist das Haus besonders für jeden Oesterreicher von hohem Interesse, denn von seinem noch ziemlich gut erhaltenen Balkon aus hat der Ueberlieferung nach die vielgeliebte Margarete Maultasch im Jahre 1363 die Abtretung Tirols an Oesterreich dem unten versammelten Volk verkündet, nachdem vorher die Abtretungsurkunde in dem noch heute erhaltenen damaligen Stadthaus in der Bindergasse unterzeichnet worden war.

Ueber den Zeitpunkt der Erbauung sowie über die Geschichte dieses wol über 600 Jahre alten Gebäudes wissen uns die Chronisten so gut wie nichts zu erzählen. Der um die Erhaltung tirolischer Kunstwerke so hochverdiente Conservator K. Atz in Terlan hat im Verein mit dem als Specialforscher für tirolische Geschichte bekannten, nunmehr verstorbenen Historiker Forstmeister Neeb in Bozen Untersuchungen angestellt, aber ohne das gewünschte Ergebniß. Neeb deutete die drei steinernen Kugeln, die neben dem Hauseingang eingemauert sind, dahin, daß das Haus ursprünglich dem Domkapitel in Trient gehört habe, das drei Kugeln in seinem Wappen führt. Andere meinen, die Kugeln bedeuten ein freies, öffentliches Gebäude. Das würde wol auch den Umstand erklären, daß Margarete Maultasch gerade von hier aus die Urkunde dem Volk vorlas. Wie aus einigen Urkunden noch ersichtlich, war das Haus im Laufe der Jahrhunderte im Besitz verschiedener ritterlicher Familien, so der Herren von Rüepach, Neuhaus u. s. w.; zu Ende des vorigen Jahrhunderts besaßen es die noch jetzt in Bozen ansässigen Herren v. Larcher. Die Nachkommen Bernard Köfele's, nach dem es noch heute genannt wird, besaßen es bis vor wenigen Jahren, worauf Hotelier Staffler dasselbe erwarb, um auf dem Gartengrund, der zu dem Hause gehörte, den neuen Zubau zu seinem Hotel aufzuführen.

Unsere Abbildungen geben eine Ansicht des Hauses vom Hotel Greif aus. Man sieht da den Bergfried und die ganze westliche Seite, ferner ist der historische Balkon im Bilde festgehalten sowie das reizende Stiegenhaus. Im Innern befindet sich auch eine zierliche Kapelle, die viele sehr werthvolle Antiquitäten enthält. Mit dem Köfele-Haus fällt einer der letzten bewehrten Theile an der ehemaligen bozener Stadtmauer.

Neu entdeckte Aussprüche Jesu.

In den Trümmern der Hauptstadt des dauphinischen Gaues Oxyrhynchos, des Mittelpunktes der alten christlichen Gemeinden dort, haben zwei englische Forscher, Bernard P. Grenfell und Arthur S. Hunt, unter vielen andern ein auf beiden Seiten beschriebenes Papyrusblatt (15 × 9 Cmtr.) gefunden, das sieben Sprüche Jesu in griechischer Sprache, und zwar in Uncialen enthält.*) Sie haben es photographirt, sorgfältig abgeschrieben und ins Englische übersetzt und Parallelen zu den Sprüchen aus unsern kanonischen Evangelien und nachapostolischen Schriften hinzugefügt. Endlich gaben sie ihr Urtheil über Zeit und Charakter der Abfassung. Wir reproduciren hier ein Stück der ersten Seite des Blattes, das die drei ersten Herrnsprüche enthält. Unsere Leser können sich dadurch ein Bild machen sowol von dem Aussehen eines solchen Papyrus als auch von den Schwierigkeiten, die seine Entzifferung bietet.

Der Wortlaut der sieben Logia, d. h. Sprüche Jesu, ist nach dem von den Herausgebern ergänzten Text folgender: „1. . . . . und dann besehe, wie du den Splitter herausziehest, der in deines Bruders Auge ist. 2. Jesus spricht: Wenn ihr nicht fastet in Bezug auf die Welt, werdet ihr nicht das Reich Gottes finden, und wenn ihr den Sabbat nicht haltet, werdet ihr nicht den Vater sehen. 3. Jesus spricht: Ich stand inmitten der Welt und ward im Fleisch von ihnen geschaut und fand alle trunken, und niemand fand ich dürstend unter ihnen, und meine Seele bekümmert sich um die Söhne der Menschen, daß sie blind sind in ihrem Herzen.**) 4. Jesus spricht: Wo immer sie sein mögen, und es ist einer allein (Harnack: da sind sie nicht ohne Gott, und gerade wie einer allein ist . .), bin ich bei ihm. Hebe den Stein auf, und da wirst du mich finden, spalte das Holz, und da

Das Stiegenhaus im Innern.

bin ich. 5. Jesus spricht: Nicht ist willkommen ein Prophet in seinem Vaterlande, noch wirkt ein Arzt Heilungen an denen, die ihn kennen. 6. Jesus spricht: Eine Stadt, gebaut auf der Spitze eines Berges und gegründet, kann weder fallen noch verborgen sein. 7. Jesus spricht: Du hörst" . . . . . ***)

Vergleichen wir diese Aussprüche mit unsern Evangelien, so tritt uns mehrfach eine große Uebereinstimmung entgegen. Der erste findet sich Wort für Wort Luk. 6, 42 und annähernd Matth. 7, 5. Der dritte erinnert in seiner zweiten

*) *Λόγια Ἰησοῦ*. Sayings of our Lord, from an early Greek papyrus. Discovered and edited, with translation and commentary by Bernhard P. Grenfell, M. A., and Arthur S. Hunt, M. A. Published for the Egypt-exploration fund by Henry Frowde, London E. C. 1897.

**) Adolf Harnack in seiner trefflichen Schrift: „Ueber die jüngst entdeckten Sprüche Jesu" S. 17 und 23 (Beilage z. No., J. C. B. Mohr, 1897) schlägt folgende Ergänzung vor: „und nicht sehen sie ihr Vaterland".

***) Die englischen Gelehrten zählen übrigens acht Sprüche, indem sie 3 und 22 als Reh eines solchen ansehen.

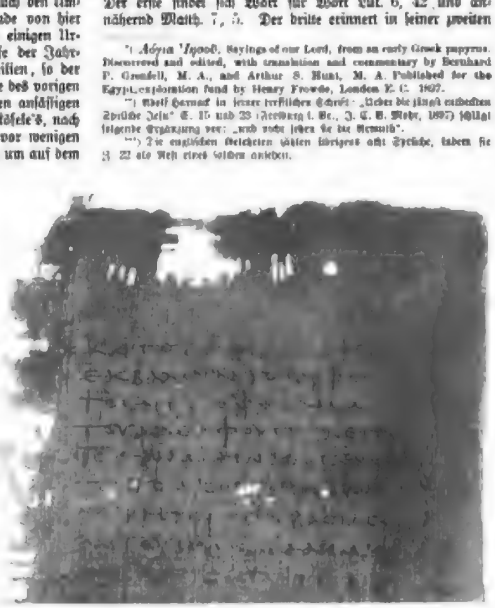

Fragment aus dem von den Herren Grenfell und Hunt aufgefundenen Papyrusblatt mit Sprüchen Jesu (etwa 200 n. Chr.).

Digitized by Google

Hälfte an Matth. 15, 14 und Joh. 9, 39. Der fünfte lautet ähnlich wie Matth. 13, 57, Marc. 6, 5 und Luk. 4, 24. Der sechste ruft uns Matth. 5, 14 ins Gedächtniß. Da der siebente nicht in Betracht kommen kann, so prüfen wir kurz den zweiten und den vierten Spruch, die sehr eigenthümlich sind.

Der zweite fordert von den Gläubigen, daß sie in Bezug auf die Welt fasten und den Sabbat halten sollen. Die englischen Herausgeber verstehen das Fasten wörtlich, weil das Feiern des Sabbats nur so aufgefaßt werden könne, erinnern aber an Gal. 6, 14, wo ein ähnlicher bildlicher Ausdruck steht. Harnack dagegen versteht den Sabbat als die künftige Ruhe des Volkes Gottes, also bildlich als das heilige Leben im Dienste Gottes; folglich bedeute auch Fasten dasselbe.

Der vierte Spruch bietet besondere Schwierigkeiten dar. Die Herausgeber faßten ihn im pantheistischen Sinne, d. h. daß Jesus in Stein und Holz gegenwärtig sei (vergl. Eph. 4, 6). Harnack hingegen bestreitet dies und meint, wo auch die Jünger seien, und wie immer einer einsam arbeite, mag er einen Stein aufheben oder Holz spalten, immer werde Jesus bei ihm sein. Er erinnert zugleich an Pred. Sal. 10, 9 und Eph. 2, 12.

Noch sei kurz auf den dritten Ausspruch hingewiesen, in dem Harnack Anklänge an die johanneische Logoslehre findet (Joh. 1, 10. 11. 14.).

Mögen wir diese Sprüche so oder so auffassen, mögen wir sie mit Harnack als Auszüge aus dem „Aegypterevangelium“ oder mit den englischen Herausgebern als eine besondere Sammlung von Herrnsprüchen aus etwa 140 n. Chr., die keineswegs mit den Logia des Papias zusammenzufallen braucht, ansehen, jedenfalls sind sie von höchstem Interesse und versprechen der Evangelienkritik und dogmengeschichtlichen Forschung mancherlei Aufschlüsse, zumal wenn sich die Hoffnung der Herren Grenfell und Hunt verwirklichen sollte, daß sich in den zahlreichen ausgegrabenen Papyri noch mehr davon finden.

Berlin. Friedrich Kirchner.

Polytechnische Mittheilungen.

Hilbig's Reform-Kleiderbügel. — Unter der Bezeichnung Hilbig's Reform-Kleiderbügel ist eine Vorrichtung zum Aufhängen der Herrengarderobe in den Handel gebracht worden, die vermöge ihrer Vorzüge gegenüber ähnlichen Systemen Beachtung verdient. Der Reform-Kleiderbügel mit Hosenstrecker und Kragenschoner besteht, wie aus nebenstehender Figur ersichtlich ist, aus einem einzigen Stück gebogenen Drahts, der in seinem obern Theil zur Aufnahme des Kragens dient. Da die Biegung der Körperbildung vollkommen entspricht, schont sie nicht nur den Kragen, sondern verhindert auch Druckfalten und Faltenwurf an der Außenfläche des Rocks. Dadurch wird ein stets gleichmäßiger Sitz des Rocks bewirkt, ohne daß es nöthig wäre, das Kleidungsstück auszubürsten zu lassen. Der mit diesem obern Theil am besten in fester Verbindung stehende Hosenstrecker setzt sich aus zwei zu Gabeln auslaufenden Schenkeln zusammen, in die die Hosenbeine so gesteckt werden, daß sie von allen Seiten Zutritt der Luft haben. Letzteres ist besonders für das Ausdünsten durchnäßter Beinkleider von Wichtigkeit. Vermöge der natürlichen Federwirkung der Schenkel paßt der Hosenstrecker zu jedem Beinkleid und verhindert zugleich ein Zerreißen oder Durchscheuern des Stoffs, wie es bei Hosenstrectern mit Spiralfedern sich gar nicht vermeiden läßt. Der Preis für Hilbig's Reform-Kleiderbügel, dessen Handhabung eine durchaus bequeme ist, beträgt 1 ℳ. Die Vorrichtung ist in besseren Garderobegeschäften und Handlungen für Haus- und Küchengeräthe käuflich.

Hilbig's Reform-Kleiderbügel.

Ruhestuhl „Comfortable“. — Bei der Beliebtheit, der sich Klappstühle der verschiedensten Art wegen ihrer praktischen Vorzüge erfreuen, erscheint es nicht unangebracht, auf eine Verbesserung dieser Stuhlform, wie sie sich in dem durch nebenstehende Abbildung veranschaulichten Ruhestuhl „Comfortable“ darstellt, aufmerksam zu machen. Der Stuhl ist, während man darin ruht, verstellbar, und zwar wird die Verstellung lediglich dadurch bewirkt, daß man die Armlehnen verschiebt. Letztere bleiben in jeder Stellung, die man ihnen gibt, sobald die Stellschraube durch den Oberkörper belastet wird. Durch geringe Verschiebung um nur wenige Millimeter erhält man auf diese Weise die jeweilig gewünschte Körperlage. Die Stühle, aus denen das Gestell zusammengesetzt ist, sind entweder gebeizt, rund oder gebrannt; sie werden in hell, nußbaum gebeizt, poncirt oder polirt und mit oder ohne Nickelbeschlag ausgeführt. In Stuhlbezügen aus Manilla, Leinen, Wachs- oder Brüsselteppich u. s. w. hat man die Auswahl vom einfachsten bis zum geschmackvollsten Muster. Der Stuhl wird auch mit Beinlage sowie in extra grober und starker Form geliefert. Zu beziehen ist der „Comfortable“ durch alle Geschäfte, die derartige Stühle führen, sowie durch die Holzwaarenfabrik Enzen Blasberg u. Co. in Düsseldorf, die die Herstellung von Klappstühlen aller Art als Specialität betreibt. Die Preise differiren je nach der Ausstattung des Stuhls zwischen 4 ℳ 25 ₰ und 12 ℳ 75 ₰.

Ruhestuhl „Comfortable“.

Schutzgürtel für Kinder gegen Herausfallen aus dem Wagen, Bett oder Stuhl. — Selbst bei treuester Fürsorge von seiten der Mutter oder des mit der Aufsicht betrauten Dienstmädchens kann es vorkommen, daß das Kind in einem unbewachten Augenblick doch einmal aus dem Wagen oder Bett stürzt. Welche Folgen aber ein harter Fall für den zarten Körper des Kindes dauernd nach sich ziehen kann, ist hinlänglich bekannt. Jeder Mutter, die von der Sorge, daß ihr Liebling durch einen Sturz aus dem Wagen nehmen könnte, befreit sein möchte, kann daher der durch unsere Abbildung veranschaulichte Schutzgürtel gegen das Herausfallen der Kinder aus dem Wagen, Bett oder Stuhl zur Beachtung empfohlen werden. Er besteht aus einem vollenen Quergurt a b und ebensolchem Leibgurt c in gleicher Breite von etwa 30 Mmtr. Der Leibgurt ist an die Mitte des Quergurtes angenäht und dient zum Umgürten des Leibchens mittels einer Schnalle, die an die rechte Seite des Kindes (unterhalb des rechten Arms) zu sitzen kommt. Der Quergurt c ist an jedem Ende ebenfalls mit einer Schnalle versehen und wird rechts und links am Wagen durch Umschlingung eines der Verdeckzüge rasch und leicht befestigt. Der Schutzgürtel hält am Wagen und ist beim Ein- und Aussetzen des Kindes nicht hinderlich. Letzteres kann sich in der Umgürtung ungehemmt überallhin bewegen, also auch ungehindert sitzen, stehen, liegen und schlafen. Ein Herausbeugen aus dem Wagen über bestimmte Grenzen hinaus ist ihm jedoch unmöglich gemacht und damit zugleich ein Herausfallen ausgeschlossen. Der Schutzgürtel wird in verschiedenen Farben (marinoblau, russisch-grün und nuter-modern) mit rothen Umgrenzungsstreifen am Rande hergestellt. Sein Gewicht beträgt etwa 45 Gr. Zu beziehen ist er zum Preise von 1 ℳ 50 ₰ (2 ℳ mittels Postnachnahme) von Zickert u. Co. in Leipzig, Schletterstraße 3.

Schutzgürtel für Kinder.

Salzburger Thürzither. — Ein originelles Musikinstrument, das gewiß Liebhaber finden wird und sich besonders als Gelegenheitsgeschenk gut eignen dürfte, ist Karl Oeller's durch nachstehende Abbildung veranschaulichte Thürzither. Sie wird mittels Schrauben oder Haken an irgendeiner Thür befestigt, bei deren Oeffnen oder Schließen sie jedesmal einen schönen melodischen Accord ertönen läßt ähnlich dem Ton der Aeolsharfe. Der Klang wird hervorgerufen durch das Anschlagen kleiner, von den obern Kanten des Instruments herabhängender Metallringe an die Saiten der Zither, deren Zahl eine verschiedene sein kann. Die Zither wird in den verschiedensten Formen, als Glocke, Alpenglocke, Lyra, geschweift und auch in Violinform ausgeführt. In der einfachsten Ausführung ist sie braun lackirt; sie wird jedoch auch feinpolirt, mit Goldrand und gemalt geliefert. Der Goldrand oder Malerei selbst anbringen will, kann sie auch in Weiß bekommen. Auf Wunsch erhält die Zither als besonderen Schmuck das Bildniß eines Componisten. Der Preis der Zither richtet sich ganz nach Form und Ausstattung; er variirt zwischen 2 M. 40 Pf. und 10 Fl. Zu beziehen ist sie durch den Erfinder Karl Oeller, Instrumentenfabrikant in Salzburg.

Salzburger Thürzither.

Die kleinste Uhr der Welt. — Mit vollem Recht dürfte diese Bezeichnung ein Uhrchen tragen, das ein Anklagefenster der Uhrenfabrik von J. L. Löwer in Berlin, Potsdamerstraße 23, die Augen der Vorübergehenden auf sich zieht. Das winzige Kunstwerk ist in Genf gebaut und hat einen Laufdurchmesser von 11 Mmtr. Das Werk ist ein sogen. Kloberwerk; seine Einzeltheile, insgesammt 95, wiegen 93 Cgr., also noch nicht ein einziges Gramm. Das Uhrchen wird mittels eines winzigen Schlüsselchens aufgezogen und geht trotz seiner Feinheit in einem Anzug 28 Stunden. Das in Minutenstriche getheilte Zifferblatt mißt 5,15 Mmtr. im Durchmesser; der Minutenzeiger ist 2,4 Mmtr., der Stundenzeiger 1,2 Mmtr. lang. Die vier Laufwerksräder mit ihren Trieben wiegen zusammen 42 Mgr.; das Cylinderrad hat 13 Zähne, einen Durchmesser von 2 Mmtr. und ein Gewicht von noch nicht 0,0005 Gr. (genau 0,02 Mgr.)! — Die Unruhe (der hin- und herschwingende Regulator am Werk unserer Taschenuhren) wiegt 0,00012 Gr. bei einem Durchmesser von 3,5 Mmtr. Die Spiralfeder der Unruhe, die bei einem gewöhnlichen Werk kaum fein genug erscheint, hat hier einen Außendurchmesser von 1,70 Mmtr.; die Breite der Federklinge beträgt 0,001 Mmtr., ihre „Dicke“ 0,0004 Mmtr. Die ganze Spiralfeder wiegt nur 0,1 Mgr., d. h. 10000 solcher kleinen Federn würden erst 1 Gr. schwer sein. Der Cylinder des Werkes hat einen Durchmesser von 0,45 Mmtr., sein sogen. Maxiel ist 0,0004 Mmtr. dick. Die Unruhe macht 18152 Schwingungen in der Stunde; nichtsdestoweniger würde ein beliebiger bestimmter Punkt an ihrem Umfang — wenn man eine mittlere Schwingungsweite von 210° annimmt — täglich über 3 Kilometr. Laufstrecke zurücklegen.

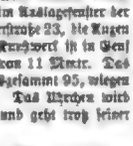

Die kleinste Uhr der Welt. Natürliche Größe.

Zwanzig Pfennigstück zur Vergleichung mit der kleinsten Uhr der Welt.

Die meisten Werkstheile des Uhrchens bilden für sich allein schon wahre Kunstwerke. Zu ihrer Herstellung war die Voranfertigung neuer, aufs äußerste verfeinerter Arbeits- und Meßinstrumente erforderlich, die allein schon bedeutende Kosten verursachten. Zieht man die Summe von theoretischem Wissen und praktischem Können, die Zeit, die zur Vollendung des mühevollen Werkes gebraucht wurde, und die sonstigen Nebenumstände in Betracht, so erscheint der Preis des winzigen Kunstwerkes (5000 ℳ) nicht zu hoch gegriffen. Schade, daß der Name des ausländischen Künstlers nicht in Erfahrung zu bringen war. Die schon erwähnte Uhrenfirma fertigte auch unter anderm den elektrisch betriebenen „Ewigen Kalender“ im Leipzig des neuen Reichstagsgebäudes zu Berlin, der vielen Besuchern der Residenz bekannt sein dürfte. Aus den Werkstätten der Fabrik gehen neuerdings sogar Präzisionswerke hervor, die den 3000. Theil einer Secunde anzeigen; mittels derselben ist es möglich, 2880 Momentaufnahmen (von Muskelerregungen u. s. w.) in einer einzigen Secunde auf die Platte zu fixiren.

Alpines.

— **Die Section Innsbruck des Deutsch. u. Oesterr. A.-C.** schließt das Jahr 1897 mit einer äußerst rührigen Thätigkeit ab. Es wurden Neu- und Nachmarkirungen von Wegen ausgeführt in der Solstein- und Innsbrucker Kette, Seekar- (Kreuzer Alpe, Hornkopf), Franz Senn-Hütte) und im Stubai (Gschnies-Hohen Burgstall-Seejöchl). Der Weg vom Stubai über den Schrader zur Franz-Senn-Hütte wurde umgelegt. Der Ring von der Moräne des Alpeinferners bis zum Kerbergrat Bergferner hat eine Festigung erfahren. Ueber das Schwarzenbergjoch (3134 Mtr.) die zum Schwarzenbergferner (3340 Mtr.) ist ein günstig neuer Steig angelegt worden, sodaß eine Verbindung mit dem Ambergerweg hergestellt ist. Durch die Verbesserung des Steiges auf den 2913 Mtr. hohen Rumennieder ist einem vielseitigen Wunsche Rechnung getragen worden. Von der Bettelwurfhütte (2460 Mtr.) bis zur Bettelwurfspitze (2780 Mtr.) wurden zur Erleichterung und Sicherung des Aufstieges 150 Mtr. Drahtseil an den gefährlichen Stellen angebracht. Im diesem Jahre hat auch der Weg zum Landeckersteig eine Umlegung erfahren, wodurch beim Aufstieg das gefährliche Gerölllterrain vermieden wird. Neu markirt und ausgebessert wurde ferner der sogen. Knappensteig von der Walderalpe, Pompetsch, Ueberschall zum Haller Anger.

— **Am 8. December fand in Salzburg**, wie alljährlich um diese Jahreszeit, der Sectionstag der Sectionen des Deutsch. u Oesterr. A.-V. des Salzburg-Chiemsee-Gaues statt. Von den in Betracht kommenden 16 Sectionen betheiligten sich daran die Sectionen Golling, Hallein, Traunstein, Reichenhall, Laufen, Salzburg und Zell a. See mit 14 Vertretern. Es wurden die Berichte über die von den Sectionen in diesem Jahre ausgeführten Arbeiten (Vergrößerung des Filzerhauses und der Kürsinger Hütte, Straßen- und Weganlagen im Kapruner Thal u. s. w. erstattet und die für 1898 in Aussicht genommenen Pläne besprochen. Hauptaufgabe der Sectionen wird sein, das Bestehende zu erhalten und verbessern. Als Versammlungsort des nächsten Sectionstages, den die Section Salzburg einberufen wird, wurde wieder die Stadt Salzburg gewählt.

— **In der Nacht zum 11. December** wurde in den zwei Unterkunftshäusern am Herzogstand Waldhäus Hochland) eingebrochen und das Hinschen auf dem ersteren, bekanntlich der frühere Königspavillon vom Lieblingsaufenthalt weiland König Ludwig's II.), niedergebrannt. Die Einbrecher, drei Strolche, ihren bereits unter Schloß und Riegel. Die Untersuchungsführer auf der Herzogstand und Eigenthum der Section München des Deutsch. u. Oesterr. A.-V. Im Jahre 1895 ist das Reinmaterialvermögen auf dem Herzogstand abgebrannt.

— **Das k. k. Landesgericht Salzburg** verurtheilte den im Marie-Valerie-Haus auf frischer That ertappten Einbrecher Karl Meybal wegen Verbrechens des Diebstahls, Begehung einer feuergefährlichen Handlungsweise und Landstreicherei zu acht Monaten schweren Kerkers mit monatlich einem Fasttag. Meybal hat bei der Hauptverhandlung auch den im October im Unterbrunnhäusl am Handwerk verübten Einbruchsdiebstahl eingestanden.

— **Auf der Brünnlingalpe des Hochfelln** wurde am 15. December unter Zuwerfkieren eine verweste männliche Leiche aufgefunden, die schon längere Zeit dort gelegen sein dürfte. Die Untersuchung ergab, daß ein Unglücksfall vorliegt. Wahrscheinlich erlag der etwa 20 bis 30 Jahre alte Unbekannte, zu dessen Feststellung ein Trauring mit der Jahreszahl 1894 und ein Zeitungsblatt aus Aschaffenburg vom 29. Juli beitragen, einem Herzschlag. Die Kleidung war die eines Touristen der besseren Stände; eine silberne Taschenuhr zeigte um 2 Uhr 13 Min. An Geld waren etwa 8 ℳ in deutscher und österreichischer Währung vorhanden.

— **Die Section Frankfurt a. M. des Deutsch. u. Oesterr. A.-V.** beschloß für das Jahr 1898 einen Umbau der Taschach-Hütte in der Ortler-Hochalpengruppe. Die Hütte, die bedeutend vergrößert werden soll, erhält mehrere bequem eingerichtete Gast- und Schlafzimmer, auch wird sie in Zukunft den Sommer hindurch bewirthschaftet werden. Dieselbe Section wird ferner von Tschenien im Nanzer Thal bis zum 1928 Mtr. hoch gelegenen Gepatschhause eine Trinkwasserleitung herstellen, wofür bereits alle Vorbereitungen getroffen sind.

— **Der bekannte Glocknerwirth Thomas Grober**, ehemals einer der tüchtigsten Bergführer in den österreichischen Alpen, ist am 1. December in Kals (Tirol) nach längerem Leiden in einem Alter von 63 Jahren gestorben. Mit dem berühmten Glocknerforschleiter Karl Hofmann und mit Johann Stüdl hat „Thomele“ bereits 1869 bedeutende Touren im Glocknergebiet ausgeführt. — In Pebernigen in Kärnten einer der ältesten Bergführer-Veteranen, nämlich der im Jahre 1815 geborene Andreas Berger, vulgo „Kuxerbacher Andrei“, gestorben. Derselbe hat sich besonders um die Erschließung der Venedigergruppe verdient gemacht.

— **In Klagenfurt** ist am 6. December der bekannte kärntnerische Reiseschriftsteller Rudolf Waiser im Alter von 55 Jahren gestorben. In zahlreichen Zeitschriften und als selbständige Werke sind seine landschaftlichen Schilderungen erschienen und haben den Namen des schönen Kärntner Landes weit hinausgetragen; in verschiedenen Tagesblättern hat Waiser die touristischen Interessen seiner Heimat eifrig vertreten.

— **Vor Kurzem zur Ausgabe gelangte 28. Jahrgang** (1897) der „Zeitschrift des Deutsch. u. Oesterr. A.-C.“ ist ein stattlicher Band von fast 400 Seiten mit 52 Illustrationen sowie acht Kartenbeilagen und gerecht dem Redacteur Heinrich Heß in Wien zur Ehre. Die touristische Schilderung ist darin ebenso reichlich vertreten wie die wissenschaftliche Alpenkunde. Von den fast ausnahmslos wohlgelungenen Illustrationen seien die 16 Vollbilder besonders hervorgehoben. Der Zeitschrift ist Blatt III (Suldt) der großen Karte der Oetztalergruppe von Simon beigegeben.

— **Der vom Deutsch. u. Oesterr. A.-V.** in 2. Auflage herausgegebene „Atlas der Alpenflora“ ist nunmehr fertiggestellt. Er enthält in fünf Bänden (10 Lieferungen) 500 Tafeln, theils nach photographischen Naturaufnahmen, theils nach Originalaquarellen hergestellt. Zu dem „Atlas“ wurden Einbanddecken und Sammelkästen in Buchform angefertigt.

— **Im Verlage von C. Lauterburg zu Bern**, der seit Jahren einen illustrirten Adreßkalender für die Schweiz, Deutschland und Oesterreich-Ungarn herausgibt, erschien für das Jahr 1898 auch ein neuer „Illustrirter internationaler Touristenkalender“.

— **Seit Beginn dieses Jahres erscheint die „Alpina“**, das monatlich herauskommende officielle Organ des Schweizer Alpenclubs, im Format der „Mittheilungen des Deutsch. u. Oesterr. A.-V.“, jedoch ohne Umgangsbeigabe. Die andern drei, regelmäßig erscheinenden, von der Centralkasse unterhaltenen Blätter des Schweizer Alpenclubs sind: „Echo des Alpes“, die Monatsschrift der romanischen Sectionen, das „Jahrbuch“ (Jahresschrift) des Schweizer Alpenclubs und „L'Annuaire“, Jahresschrift der Section Tessin.

Frauen-Zeitung

Prinzessin Lotti.

Erzählung

von

Paul von Schönthan.

(Schluß.)

(Nachdruck verboten.)

Eine drückende Hitze lag auf dem Platz vor dem mächtigen Galeriegebäude, und auf dem großen, noch blanken Erzdenkmal glänzte und flimmerte der hellste Sonnenbrand. Lotti war pünktlich, so pünktlich, wie man bei dem ersten Rendezvous zu sein pflegt.

Aber er war noch genauer.

Sie bemerkte den Wartenden, der mit langsamen Schritten, möglichst unbefangen erscheinend, das Monument umwandelte, aber sie that, als sähe sie anderswohin, und verlangsamte unauffällig ihre Schritte.

Er ging ihr eilig entgegen und zog schon von weitem den Hut. Lotti wurde tiefroth.

Es war ihr, als wäre alle Welt Zeuge dieser verabredeten Begegnung, und sie sah erschreckt zu dem Galeriegebäude empor; sie meinte, an jedem Fenster müßten Zuseher stehen, die die Scene beobachteten.

Der Prinz streckte ihr die Hand entgegen und begrüßte sie; ein bischen verlegen war auch er.

„Das ist so gut von Ihnen, daß Sie kommen", sagte er mit einem freudigen Lächeln, „ich fürchtete schon, Sie haben überlegt."

„O, es wäre wahrscheinlich auch besser gewesen, Durchlaucht!" antwortete Lotti.

„Aber", rief der Prinz, die Hände vor der Brust faltend, „so nennen Sie mich? Wir sind gute Freunde, bitte nicht so" . . .

„Wie denn?"

„Dimitri, und ich darf Sie Lotti nennen? Ja, bitte!" Sie wich einer Entscheidung aus und begann:

„Ich kann aber ganz gewiß nur kurze Zeit bleiben, ich habe eine Ausrede gebraucht. O, wenn Mama das wüßte!"

„Nun", sagte lächelnd der Prinz, „sehen Sie alle Ihre Freundinnen an, die sich verheirathet haben. Nicht wahr, einmal haben sie sich doch verlieben müssen, und dieses immer hinter dem Rücken der Eltern . . . überhaupt" . . .

„Was?"

„Ich hatte Ihnen etwas zu sagen, bitte, kommen Sie dort; unter den Bäumen sind wir mehr allein."

Lotti schritt neben ihm her, und als sie den Schatten der Gartenanlagen erreicht hatten, blieb er plötzlich stehen, und er faßte mit einem Gemisch von Feierlichkeit und Leidenschaft ihre Hände, neigte sich zu ihrem Gesicht, und ehe sie begriff, was nun folgen könne, küßte er sie über den Schleier auf den Mund.

Nichts als ein dünnes, dummes Zwirngewebe war zwischen ihren Lippen.

„Herr Dimitri!" stieß Lotti verwirrt heraus, und ihr erster Gedanke war schleunigste Flucht. Aber er hielt sie an den Händen fest, und sie fühlte einen zitternden Druck.

„Das war es", sagte er, „verzeihen Sie, Lotti, aber ich kann es in Worten nicht sagen, weil ich ungeschickt bin in der deutschen Sprache — und jetzt wissen Sie, daß ich Sie liebe, mein blonder Engel!"

„Lassen Sie mich fort!" bat Lotti geängstigt, und sie lag: „Dort kommt jemand, sehen Sie nur!"

Der Prinz kehrte sich nicht an ihren Warnungsruf.

„O, ich lasse Sie nicht mehr", flüsterte er, „kommen Sie, Lotti, meine kleine Rosa Bonheur, mein kleiner Tizian; kommen Sie!"

„Wohin?" fiel sie erschreckt ein und sah ihm betroffen an.

„Zu Ihrer Mutter", entschied er mit ehrlicher Bestimmtheit. „Sie wird mir Ihre Hand geben, nicht? wenn sie eine gute Mutter ist, und wir beide werden sehr glücklich sein, nicht, meine kleine, süße Prinzessin?"

Lotti war starr. Eine halbe Minute verging, ehe sie die zwei Worte „Ja, Dimitri" über die Lippen brachte. Und nun küßte er sie, ohne daß sie es wehren konnte, wehren wollte, noch einmal. Ein Bummler, der drüben in der Allee auf einer Bank faulenzte, pfiff ostentativ den Gassenhauer:

„Das ist die Liebe, nur ganz allein!"

Lotti's Gesicht glühte unter dem Schleier.

„Jetzt, bitte, lassen Sie mich allein", bat sie, „ich bin so verwirrt, ich könnte kein vernünftiges Wort mehr sagen. Lassen Sie uns für heute scheiden!"

„Es ist ganz in der Ordnung", versetzte der Prinz, „wir sind Braut und Bräutigam, und man darf uns öffentlich nicht ohne weibliche Begleitung sehen. Ich komme morgen. Auf Wiedersehen, du mein Leben!"

* * *

Lotti jagte davon, ihrer vorstädtischen Behausung entgegen. Die Mutter war eben im Begriff, den Nachmittagskaffee aufzutragen. Das junge Mädchen stürmte ins Zimmer und ließ sich, ohne abzulegen, auf den nächsten Stuhl nieder. Sie rief: „Mutter, eine große Neuigkeit! Ich bin die Braut des Prinzen Dimitri!"

Die alte Frau sah ihre Tochter groß an. Dann ließ sie sich von ihr in kurzen Worten den kurzen Roman erzählen, und daß der Prinz in der That die ernsthafteste Absicht habe, sie zu seiner Prinzessin zu machen.

„Gerade heute!" sagte die Mutter, endlich zu Wort kommend.

„Warum gerade heute?"

„Weil vor einer Stunde jemand da war, der mit mir gesprochen hat, deinetwegen."

„Was denn?"

„Einer, der es vielleicht noch ernster meint, und der am Ende doch besser zu dir paßt, Herr Nettelbeck" . . .

Lotti zuckte die Achseln.

In diesem Augenblick öffnete sich die Thür, und Herr Rudolf Nettelbeck, ein reiferer Junggesell und Architekt, der auf demselben Flur wohnte, trat ein. Sein Gesicht war vor Aufregung gerötet, und seine Augen verriethen einen unheimlichen Glanz.

„Ich bitte um Entschuldigung", begann er, „ich sah Fräulein Lotti so schnell den Gang heraufeilen, und da bin ich ihr gefolgt, ich fürchtete, es sei was geschehen, aber als unfreiwilliger Horcher an der Wand hörte ich, daß es nur eine angenehme Botschaft war. Ich gratulire!" setzte der Architekt hinzu, aber es klang nicht wie ein Glückwunsch, sondern mehr wie eine Drohung.

Lotti erwiderte: „Ich danke, wir verzichten auf Ihre Glückwünsche, Herr Nettelbeck!"

„O, Sie haben Glück nöthig!" spöttelte der aufgeregte Architekt, „es könnte doch noch schief gehen. Vor allem bitte ich, zu bedenken, daß ich Ansprüche habe. Ich bin es, der auf Sie gewartet hat, der zweimal das Glück von der Hand gewiesen und Partien ausgeschlagen hat, um Sie heimzuführen. Ich habe still gewartet wie ein treuer, ehrlicher Freund, aber ein anderer soll es nicht versuchen, mir zu entreißen, was mir gehört!"

„Was Ihnen gehört?" wiederholte Lotti gereizt, und sie erhob sich und warf Hut und Handschuhe auf den Tisch.

Der Architekt wendete sich an Lotti's Mutter, die sich auf den Polstersitzl am Fenster niedergelassen hatte und ratlos vor sich hinblickte, indem er etwas ruhiger wurde: „Seit einem Jahr verfolge ich sie mit meiner treuen, stillen Verehrung, und nun! . . . Die Radoulowich sind mächtig, und Prinz Dimitri ist jung und reich; vielleicht kommt er noch auf einen Thron — er mag alles erreichen, nur das eine nicht, das nicht! Es müßte keinen Rudolf Nettelbeck geben. Er wird mich kennen lernen!"

Der Sprecher war wieder lauter geworden, und Lotti fühlte ein leises Grauen. Einen solchen Umschlag hatte sie bei dem stillen, ernsthaften Mann, der sie so artig, fast schüchtern zu grüßen pflegte und erfreut schien, wenn sie ihm Gelegenheit gab, ein paar Worte mit ihr zu wechseln, nicht geahnt.

Auf seinen Wangen zeigten sich rothe Flecken, und das Geäder der Hände trat bläulich schimmernd hervor.

„Ich habe das, was passirt ist, kommen sehen!" fuhr er fort, indem er zwischen den beiden Frauen erregt hin- und herging; „in der Galerie wissen es ja alle Leute. Hm, natürlich ein Prinz, von dem läßt man sich küssen!" . . .

Es war am Tag! Man kannte ihr Geheimniß!

Lotti erblaßte, sie senkte den Kopf, als bringe sie sich unter den Streichen, die der beleidigte Verehrer auf sie niederregnen ließ.

„Aber wer die Braut von Rudolf Nettelbeck küßt", rief dieser, „der soll nichts zu lachen haben, und wenn er der Kaiser von China wäre!"

Nach diesem Ausruf gönnte er seiner Wuth eine kleine Pause, dann sagte er entschlossen: „Es gibt nur zwei Möglichkeiten, und die zweite ist die, daß Sie, Fräulein Lotti, verzichten, und daß Sie meine Bewerbung annehmen. Ich war der erste, wenn ich auch bis heute geschwiegen habe."

„Und worin besteht die andere Möglichkeit?" fragte Lotti aus einem Winkel der Stube, an dem Bücherschrank lehnend.

„In einer Selbstverständlichkeit", entgegnete der Architekt mit einer Bestimmtheit, die einen düstern Anflug hatte, „Prinz Dimitri bleibt bis Freitag hier, man wird ihn zu treffen wissen. Also Sie haben die Wahl, Fräulein Lotti, entweder mich oder — keinen!"

Lotti richtete sich empor und begegnete unerschrocken den flammenden Blicken ihres stillen Verehrers. Dann entschied sie mit starker Stimme, wie man einen unverrückbar feststehenden Entschluß kundgibt: „Dimitri!"

Herr Nettelbeck lachte höhnisch und schmerzlich, dann wendete er sich um und ging mit einem an Mutter und Tochter gerichteten kurzen „Auf Wiedersehen!" davon.

Als er verschwunden war, erholten sich die beiden Frauen allmählich von ihrer Bestürzung. Lotti gewann zunächst ihre Fassung wieder, und nach und nach trat bei ihr dieser Zwischenfall sogar in den Hintergrund. Die Ereignisse des Nachmittags lebten wieder auf: ihr kurzes Zusammensein mit ihm, dem Geliebten, dem ersten Mann, den sie lieben gelernt hatte, seine Werbung, seine Küsse. Was war er gegen diesen Herrn Nettelbeck, diesen verkappten Poltron!

Und morgen kommt er!

Lotti's Mutter fühlte sich durch die Ankündigung dieses Besuches mehr erschreckt als erfreut. Ein Prinz, ein leibhaftiger, mächtiger Prinz, der noch die Anwartschaft auf einen Thron hat und nun in die beschränkte, kleinbürgerliche Witwenwirthschaft als zukünftiger Schwiegersohn hineingeschneit kommt, das kann einen schon aus der Fassung bringen. Die gute Frau entschloß sich jedenfalls, vom Conditor Süßigkeiten zu besorgen und eine Flasche echten Maraschino di Zara dazu, damit man dem vornehmen Gast doch etwas anbieten könne.

Aber der Prinz ließ auf sich warten. Ein Recht der Vornehmen, nur machte er davon allzu ausgiebigen Gebrauch; es rückte sogar die Mittagsstunde heran, und der durchlauchtige Freier erschien noch immer nicht.

Lotti wartete mit Herzklopfen und wachsendem Angstgefühl. Sie verwünschte ihre Hofwohnung, durch deren Fenster man nicht auf die Straße sehen konnte. Mama hatte sich in das schwarze Seidenkleid geworfen und saß, um es nicht zu verknittern, möglichst still auf dem Sofa, über die Rolle nachdenkend, die sie in der nächsten Zeit spielen werde. Die Schwiegermutter eines Prinzen! Das ist keine Kleinigkeit.

Und nun endlich ertönte die Klingel. Wenn man nur für diesen Augenblick ein Dienstmädchen gehabt hätte!

Lotti fühlte, wie ihre Wangen brannten; sie öffnete die Eingangsthür, und vor ihr stand — Rudolf Nettelbeck. Er grüßte artig und gelassen wie immer. Dann sagte er: „Sie sind enttäuscht, nicht wahr, aber der, den Sie erwarten, wird nicht kommen!"

Damit trat er ein, und während er seinen lichten Strohhut an den Kleiderständer hängte, fragte er so nebenher: „Ist es gestattet?" Ohne auf Lotti's Einladung zu warten, ging er weiter, und ohne Umschweife begann er:

„Es ist mir leicht geworden, die Angelegenheit zu ordnen. Seine Durchlaucht Prinz Dimitri tritt zurück; Sie sehen, er ist ein Mann der raschen Entschlüsse."

Lotti sah den Sprecher, der sich wohlgefällig über den Schnurrbart fuhr, mit sprachlosem Erstaunen an.

„Ja, ich gebe Ihnen mein Wort, es ist so!" bestätigte Herr Nettelbeck, „ich habe mich erst vorhin von ihm verabschiedet. Und wissen Sie, wo? In einem Bildersaal der Galerie. Wir haben dort die Angelegenheit besprochen. Ich habe ihm gesagt, wie sehr ich Sie liebe, Fräulein Lotti, und daß ich seit langer Zeit heimlich den Wunsch hege, Sie zu meiner Frau zu machen . . . Ah, da fuhr er natürlich in die Höhe, aber ich ließ mich nicht einschüchtern und erklärte ihm mit der Kaltblütigkeit eines Mannes, der vor der Gefahr steht, alles zu verlieren, daß einer von uns beiden zu viel auf dieser Erde sei!"

„Ein Duell?" rief Lotti erschreckt dazwischen.

„Nein, es wird gar nicht dazu kommen. Während wir ziemlich erregt sprachen, kamen wir in einen stillen Seitenflügel, wo kleinere Gemälde hängen. Plötzlich unterbrach der Prinz unser Gespräch und begann förmlich wie ein Hypnotisirter eine Dame anzustarren, die vor dem Rembrandt'schen Bildniß seiner Mutter saß, eine etwas bucklige Person. Endlich ging er auf sie zu, und im nächsten Augenblick hatte er ein Gespräch mit ihr begonnen."

„Mit der Russin?" rief Lotti starr vor Erstaunen.

„Ganz recht, eine Russin, Fräulein Wronska. Ich will es kurz machen, denn ich sehe, es regt Sie auf. Der Prinz hat sich in dieses Fräulein wahnsinnig verliebt und ihr in aller Form einen Heirathsantrag gemacht. Ich habe mir noch die Zeit genommen, Seine Durchlaucht gehorsamst zu beglückwünschen und — da bin ich."

Lotti schlug die Hände zusammen — —

In diesem Augenblick fiel wieder etwas zu Boden. Lotti erhob langsam die schweren Augenlider — und ein wohlgenährter Galeriediener bückte sich und überreichte ihr zwei Pinsel — ein gewöhnlicher Galerieaufseher, kein Prinz! Er sagte: „Na, Fräuleinchen, Sie haben ein bischen genickt, kein Wunder, bei den heißen Tagen; mir fallen auch im Stehen die Augen zu; wenn ich nicht immer 'rumgehe, schlaf' ich wahrhaftig ein!"

Lotti sah sich um, sie suchte Herrn Nettelbeck. Er war nicht zu sehen.

Dann erhob sie sich vom Stuhl, um näher an die Leinwand heranzutreten, und sie that, als betrachte sie ihre Arbeit, aber mit starren, nachsinnenden Augen blickte sie vor sich hin, ihren Erinnerungen nach, gleichsam ins Leere, und doch in eine ganz lange, interessante, rätselhafte, romantische Geschichte.

Sie machte heute vorzeitig Feierabend.

Mit Absicht passirte sie den Seitenflügel, in dem Fräulein Wronska die Mutter Rembrandt's copirte. Die buckelige Malerin nickte ihr einen Gruß zu und malte fleißig weiter, und im Vorübergehen sah Lotti auch noch nach dem Porträt hinüber, das die Züge des Prinzen Dimitri trug. Er war es, so war er ihr erschienen!

Erst nach und nach fand sich ihr Köpfchen völlig in die Wirklichkeit zurück.

Gedankenvoll wandelte sie auf dem Heimweg dahin; sie bemerkte heute gar nicht, wie die Herren sie ansahen, und wie mancher einen Blick von ihr zu erhaschen suchte.

Sie hatte ein kurzes Glück erlebt, wenn es auch aus einer andern, ungreifbaren Welt stammte, ein Glück mit allen beseligenden Erregungen, und in einem kurzen, aber ereignißreichen Sommertagstraum war ihr Herz erwacht.

Sie hatte ihr Heim erreicht.

Auf dem Gang begegnete ihr Herr Nettelbeck, der immer erst zur Mittagszeit ausging.

Ja, das war der ruhige, schweigsame Herr Rudolf Nettelbeck der Bürgersteig und nicht der bizige, brutale Wüterich, als der er ihr heute erschienen war. Nur denselben Strohhut trug er. — War es aber am Ende jener Rudolf Nettelbeck, der sie seit einem Jahr heimlich verehrte, der nur auf die Gelegenheit wartete, ihre Hand zu verlangen? Warum nicht? — Vielleicht!

Er grüßte sie, wie gewöhnlich, mit seiner stillen Galanterie. Lotti erröthete.

Er bemerkte es, und eine freundliche Anrede schwebte ihm auf den Lippen.

Ihr Gesichtsausdruck kam ihm mit einem mal so verändert vor, sie erschien ihm in diesem Augenblick noch viel schöner, so ganz anders — aufgeblüht!

Er brachte wirklich kein Wort heraus; man sah ihm an, daß er mit sich kämpfte.

Ja, sagte sich Lotti, jetzt ist er stumm! Und sie mußte über diesen Einfall selber lächeln.

Herr Rudolf Nettelbeck sah ihr mit verwunderten Augen nach; das erregte, ausdrucksvolle Gesicht, über das jetzt auch noch der Sonnenschein des Lächelns flog, brachte ihn völlig aus dem Häuschen. Erst als Lotti, noch eine ganz unabsichtliche, sanfte Wendung nach rückwärts ausführend, in ihrer Wohnungsthür verschwand, gab der Junggesell ein halblautes, beifälliges „Donnerwetter!“ von sich. Dann ging er gedankenvoll seine Wege.

An einer der nächsten Straßenecken traf er mit einem befreundeten Maler zusammen. Sie wechselten ein paar Redensarten. Dann bemerkte der Maler: „Was hast du denn, du bist nicht ganz bei dir. Am Ende verliebt?“

Herr Nettelbeck zuckte die Achseln; man konnte ihm anmerken, daß ihm diese Muthmaßung nicht unsympathisch war.

„Na ja“, fuhr der Freund fort, „es wäre auch schon Zeit, Ernst zu machen; man wird alt und schäbig, ehe man's denkt, lieber Nettel, sieh zu, oder ist es schon zu weit, daß man gratuliren darf?“

Der Architekt zwang sich zu einem unehrlichen verneinenden Kopfschütteln und antwortete: „Aber gar keine Idee!“

Sie trennten sich.

Im Weitergehen zog Herr Rudolf Nettelbeck überlegend die Augenbrauen empor und sagte vor sich hin:

„Warum »gar keine Idee«? Warum bin ich nicht schon längst auf diese Idee gekommen?“

Dann schritt er lebhafter und stramm aufgerichtet aus wie einer, der plötzlich mit einem angenehmen Entschluß ins Reine gekommen ist.

Moden.

Neue Schlittschuhcostüme. — Die Ausübung des fröhlichen Schlittschuhsports macht den jungen Mädchen doppeltes Vergnügen, wenn sie ein recht zierliches und kleidsames Costüm für diesen Zweck haben, dessen fußfreier Rock sie in keiner Weise verhindert, in gefügigster Eile über die blitzende Eisfläche dahinzuschweben. Besonderen Beifall dürften die beiden hübschen, Pollich's „Deutscher Modenzeitung“ entlehnten Costüme Fig. 1 und 2 finden, die allerhand neues im Aufputz und Arrangement bieten. Fig. 1 zeigt einen Anzug aus dunkelrothem Tuch mit Besatzung von einer neuen, ganz originellen Art Stickerei, bei der das kräftig hervortretende Muster auf dem rothen Tuch mit zwei dicht nebeneinanderlaufenden schwarzen Soutacheeinfassungen ausgeführt und die Zwischenräume gitterartig mit Kreuzstich von schwarzer Seide ausgefüllt sind. Auf dem mäßig weiten, die Knöchel freilassenden Rock ist die schmale Vorderbahn mit derartiger Stickerei überzogen und von schwarzen Pelzstreifen eingefaßt, wie auch unten um den Saum ein Pelzstreifen läuft. Die blusenartig über den durch eine Schnalle geschlossenen schwarzen Gürtel überhängende Taille von rothem Tuch ist durchweg mit Stickerei bedeckt und soweit um den hohen Medicisstragen wie an beiden Seiten vorn herunter mit schmalem Pelzeinfaß versehen. Vorn öffnet sich die Bluse über einem faltigen Chemisette vom Stoff des Kleides, der durch darübergelegten großkörnigen, mit Fältern überfirnten schwarzen Tüll hindurchschimmert; die engen Aermel mit kurzer angeschnittener Achselpuffe und faltigen Epauletten sind soweit um das Handgelenk wie um die Epauletten mit Pelzwerk umsäumt. Den Kopf bedeckt ein dunkelrothes Sammethütchen mit schwarzen Federn — Das Costüm Fig. 2 aus dunkelgrünem Sammet ist mit grauem, dem Chinchilla ähnlichem Pelzwerk besetzt, das den nicht zu weiten faltenreichen Rock umgibt und in Abständen von je 15 Centr. mit dunkelgrünen Atlasrosetten verziert ist. Die unter den Rock tretende, ganz glatt anschließende Taille wird vorn in der Mitte vermittelst angebefestigt; den Schluß deckt eine saltige Rüsche aus dunkelgrünem Atlasband. Die oben breiten, in der Taille schmal zulaufenden Kragenrevers von grauem Pelzwerk reichen hinten in einer spitzen Ecke ziemlich tief in den Rücken hinab, vorn wandern die zugespitzten Enden in den dunkelgrünen Atlasgürtel, der zu beiden Seiten mit Roletten und Schleifstreifen abschließt. Den Hals umgibt ein hoher Medicisträger aus Sammt, die taillenförmigen Aermel sind am Handgelenk mit Sammtrüschen garnirt. Hierzu ein grüner Sammthut mit gewellter Krempe und Schleifenzierate — Die Abbildungen der graziösen und auch für junge Frauen geeigneten Eislaufcostüme Fig. 3 und 4 werden wir der „Wiener Mode“. Der Anzug Fig. 3 besteht aus einem dunkelblauen Tuchrock, dessen Hinterbahnen in drei Halbfalten geordnet sind, während zu beiden Seiten des Vordertheils je drei breite schwarze Seidenschnüre oder Mohairtressen herauslaufen und durch Posamentenstränge befestigt werden, und einem Blusenjäckchen von schwarzem echten Krimmer (Persianer), das über einer Seidenbluse getragen wird, vorn kreuzweise übereinandergreift und an den hohen Kragen, dem Aermelaufschlag und den Vorderrändern mit schmalen Chinchillastreifen eingefaßt ist. Die Aermel sind an den Schultern nur sehr wenig gebauscht; die Taille umgibt ein breiter Leder- oder Seidengürtel. Hierzu ein an den Seitenöffnungen mit Spitzen garnirter Chinchillamuff und ein schwarzer Filzhut mit Aufputz von Sammtband, Bändern und Straußfedern. — Sehr gut macht sich auch der in Fig. 4 dargestellte Anzug: ein Kleid aus grauem, durch etwas dunklere Linien carrirtem Cheviot, dessen Rock ein gerades Vordertheil und schräggeschnittene Hinterbahnen zeigt, während die Taille blusenartig gemacht ist. Dazu eine im Rücken anschließende, vorn lose fallende, polenmäntelartige Winterjacke aus dunkelblauem Tuch, deren hoher Mediciskragen mit Chinchilla gefüttert ist, wie auch schmale Chinchillastreifen vorn herunterlaufen und den rechts, in einer spitzen Jacke nach links übereinandergreifenden Vorderrand umsäumen. Die Aermel haben einfache Keulenform, auf dem schwarzen Sammthut stecken graue Federn als Schmuck, der Muff besteht aus Chinchillabesatz.

Fig. 1. Schlittschuhcostüm aus dunkelrothem Tuch mit schwarzer Stickereiverzierung und Pelzbesatz.

Neues Schlittschuhcostüm.

Fig. 3. Costüm aus dunkelblauem Tuch mit Persianerjäckchen.

Neue Schlittschuhcostüme.

Die Saison der Costümfeste und Maskenbälle in London hat ausnahmsweise bereits im December begonnen, und das Covent-garden-Theater, in dessen prachtvollen Sälen eine ganze Serie dieser heiteren Bälle stattfindet, ist zu diesem Zweck völlig umgestaltet worden. Bei dem kürzlich der stattgehabten ersten Costümfeste, das großen Erfolg hatte, glaubten die Theilnehmer sich an Bord eines richtigen Kriegsschiffes zu befinden, so täuschend ähnlich hatte man die Bühne mit ihrer ganzen Umgebung verwandelt. Der scenische Hintergrund bot einen geradezu überraschend schönen Anblick von einem Theil des Hafens von Portsmouth mit dem ringsum gelegenen Seeball Gosport. Auf dem improvisirten Quarterdeck des Schiffes stand der als Marineoffizier gekleidete Kapellmeister und leitete ein vorzügliches Orchester, dessen frisches anregendes Spiel stürmisch elektrisirend auf die tanzenden Paare wirkte. Der Ankerplatzboot für die Akteurs, mehr süßigen Zeitvertreibnehmer war genau wie eine Kapitänsjolle hergerichtet, während die Räume, in denen man Speisen und Getränke verabreichte, das Zwischendeck vorstellten. Vor den an Einzelnen in verschwenderischer Fülle ausgelegten Costümüberraschungen schritt ein wachthabender Matrose ernsthaft auf und nieder, hier befanden sich auch die drohenden schnellfeuernden Kanonen des Kriegsschiffes. Was die Costüme der zahlreich erschienenen Gäste betraf, so war hier der Phantasie voller Spielraum gelassen. Da sah man Matrosen aller Nationen, verführerische Meernixen und mehr originelle als schöne Tritonen und Wassergeister. „Punch“ und „Judy“ trugen ihre sämmtlichen Attribute mit sich im Ballsaal herum, selbst eine majestätische Britannia fehlte nicht. Chinesische Mandarine wandelten würdevoll neben reichhaltigen Indianern und lieblichen Märchengestalten oder schönen Creolinnen; am auffälligsten war jedoch das neue Goldland Alaska vertreten. Goldgräber, junge Mädchen in phantastischer goldgeschmückter Kleidung, mit breiten Goldspangen an Armen und Fußgelenken sowie imitirten Klumpen am Kopf und Schultern, geschmückt Minenarbeiter, an deren Gewand die leeren Taschen umgekehrt herabhingen und ähnliche charakteristische Gestalten brachten eine originelle Abwechslung in das bunte Gemenge der costümirten Menge.

Chinesische Arifuren scheinen gegenwärtig in Paris die neueste Mode im Bereich der Haarfrisuren für die elegante Damenwelt zu werden. Das Haar wird von vorn nach rückwärts emporgekämmt, sobald es über der Stirn einen hohen, gut handhohen Bausch bildet, an beiden Seiten dehnt sich der Haarwulst über die Ohren aus, um hinten ganz voll und wuchtig aufzuladen und mit eleganten Schildkrotnadeln und Kämmen befestigt zu werden — ganz wie bei den Chinesinnen und Japanerinnen. In dieser breiten Haarreinfassung erscheint das Gesicht klein und länglich, was sich gar nicht übel ausnimmt. Natürlich passen hierzu die modernen Sammtbarrets mit losem drapirten Kopf- und wallendem Federschmuck besser als die breitrandigen oder hochgebauschten Hüte.

Fig. 4. Graues Eislaufkleid mit dunkelblauer Taillenjacke und Chinchillabesatz.

Neues Schlittschuhcostüm.

Wintermäntel für Kinder. — Von den hier abgebildeten drei hübschen Kindermänteln ist der in Fig. 1 dargestellte aus tabakbraunem gerippten Tuch gefertigt und mit einem hinten viereckig geschnittenen, vorn in Revers verlaufenden braunen Sammtkragen mit grauem Pelzenfaß und Phantasiknöpfen verziert. Ein Sammtgürtel umschließt die Taille, und der hohe graue Pelzkragen setzt sich vorn herunter in Boa-Enden fort; die Aermel haben Pelzaufschläge. Die Sammtschleifen auf dem tabakbraunen Filzhut werden von einer Straußschnalle gehalten. — Der dunkelrothe Sammtmantel Fig. 2 ist vorn und rückwärts in Hohlfalten gelegt und von einer runden, mit Astrachanpelz und schwarzen Tressen besetzten Pelerine bedeckt; der ungefütterte Kragen und die Aermel sind ebenso verziert. Den schwarzen Filzhut schmücken Schleifen von weißem Sammtband. — Der Mantel Fig. 3 ist aus dragonerblauem Tuch gearbeitet, wird an der Taille durch einen mit schwarzen Tressen besetzten Gürtel zusammengehalten und zeigt sowol auf der kurzen, vorn offenen Pelerine wie auf den beiden vornherunterlaufenden breiten Falten einen Aufputz von schwarzer Tresse; auch der umgelegte Kragen und die Aermel sind mit Tresse besetzt. Die Garnirung des grauen Filzhutes besteht aus einer blauen Bandschleife und grauen Straußfedern.

Fig. 1. Tabakbrauner Tuchmantel mit Sammt- und Pelzbesatz.

Fig. 2. Rother Sammtmantel mit Astrachanbesatz.

Fig. 3. Dragonerblauer Tuchmantel mit schwarzem Tressenaufputz.

Wintermäntel für Kinder.

Eine Dame als Tonangeberin der Herrenmode zu sehen, ist sicherlich etwas noch kaum dagewesenes, was man indeß gegenwärtig in London beobachten kann. Während bisher der Prinz von Wales unzweifelhaft den größten Einfluß auf die wechselnde Mode der Herrenkleidung ausübte, hat ihm neuerdings die englisch-amerikanische Sängerin Beka Tillen diese Stellung als Beherrscher der Männermode streitig gemacht. Die genannte Dame erzielte bereits im vorjährigen Winter in den Hauptballen Nordamerikas mit der Darstellung von Männerrollen und dem Vortrag von Couplets außerordentliche Erfolge, weil sie dabei stets in tadellos eleganter männlicher Kleidung erschien. Seit dem September v. J. aber tritt die Sängerin im Alexistheater zu London auf und hat dort sogleich einen maßgebenden Einfluß auf die Kleidung der londoner Herrenwelt errungen, die von der Eleganz und dem Geschmack, womit Beka Tillen ihre stets wechselnden Männeranzüge anzuordnen weiß, geradezu entzückt ist. Zwei der größten londoner Clubs haben sie zu ihrem Ehrenmitglied ernannt, und sämmtliche Clubmitglieder ahmen die von der Sängerin eingeführten Modeneuheiten aufs gewissenhafteste nach. Die Gefeierte legte auch bereits in einem Vortrage vor einer ausgewählten Zuhörerschaft ihre Ideen und Grundsätze dar, nach denen sie eine Verschönerung und Verfeinerung der Herrenkleidung allgemein einführen will.

Digitized by Google

Arco

Wärmst. Klimat. Curort Südtirols, nächst d. Gardasee. Saison 15. Sept. bis 15. Mai. Vollständig vegetationslose, geschützte Lage. Täglich zweimal Curmusik auf der Promenade. Curanstalt. Fichtenn.- und Sool-Inhalatorium. Kohlensäure-Bäder. Trinkwasserleitung. Elektr. Beleuchtung. Hotels ersten Ranges. Pensionen. Zahlreiche vollständig eingerichtete Familienwohnungen. Prospecte durch das Curcomité.

Dr. Emmerich's Heilanstalt
für Nerven- und Morphium- und Alkohol-Kranke
Entziehungskuren ohne Qualen und Zwang
Baden-Baden
Sanitätsrath Dr. STEINITZ Berlin. II. verm. u. verb. Aufl.
Inhaber: Dr. Emmerich. II. Arzt: Dr. Leibold.

Leipziger und Potsdamer Platz. ✱ **BERLIN W.,** ✱ Potsdamer und Anhalter Bahnhof.
Palast-Hotel.
Hotel allerersten Ranges.
120 Salons und Schlafzimmer. — Zimmer von 4 Mark an, einschliesslich Bedienung, Heizung und elektrischer Beleuchtung. (285)
Grosses Restaurant. Feinste französische Küche. Reingepflegte Weine aus eigener Weingrossenhandlung.

ROM Grande Pension Tellenbach
Haus ersten Ranges
Centrale, sonnige Lage. Pensionspreis von 8—12 Frl. Lift. Bäder. Omnibus am Bahnhof.

Dr. Lahmann's Sanatorium
auf „Weisser Hirsch" bei Dresden.
Das ganze Jahr geöffnet. Prospekte kostenfrei.
Anwendung der physikalisch-diätetischen Heilfaktoren. Aufnahme von Kranken jeder Art, für welche das Lokalklima geeignet ist (z. B. nicht für Tuberkulose). Ausgeschlossen sind Epileptische und Geisteskranke. — Prospekte kostenfrei. —
Aerzte: Drs. Lahmann, Glass, Weidner, von Marenholtz, Wilhelm, Hinz.
In der Schweiz approbirt: Frl. Dr. Burbo. (10)

Zur Belehrung empfehlen wir Dr. Lahmann's neueste Schriften:
„Die diätetische Blutentmischung als Grundursache aller Krankheiten." VIII. Aufl. Preis geh. 2 Mk. Verlag von Otto Spamer in Leipzig.
„Hauptkapitel der natürlichen Heilweise." III. Aufl. Preis geh. 3 Mk. Verlag von A. Zimmer in Stuttgart.

Orient-Fahrt
Fünfte Orient-Reise 1898
Grosse Sonderfahrt mit Extra-Dampfer
vom 8. Februar bis 17. März 1898.
Route: Triest — Korfu — Patras — Korinth — Athen — Piräus — Konstantinopel — Smyrna — Rhodus — Beirut — Damaskus — Baalbeck — Haifa — Carmel — Nazareth — Tiberias — See Genezareth — Kapernaum — Jaffa — Jerusalem — Bethlehem — Jordan — Todtes Meer — Port Said — Suez-Canal — Ismailia — Kairo — Pyramiden — Memphis — Wüstenritt Sakkara — Materieh — Heliopolis — Pyramiden etc. Alexandrien — Catania (Aetna) — Brindisi — Triest.
Preis von 850 Mark
exc. je nach Lage der Cabinen, einschliessend: Fahrt, volle erstclassige Verpflegung an Wasser und zu Lande, Hotels 1. Ranges, Führung, Wagen, Reisedirektor etc.
Programme gratis und franco, elegant illustrirte Hauptprogramme gegen 25 ₰ in Marken aller Länder durch:
Gustav Boehme jr., Leipzig, 12.
Internationales Reisebureau. (164)

Klimat. Kurort **Görz,**
Hôtel de la Poste. (118)

In bestem Theile Harzburgs bequemlich: **Villa in Harzburg.**
Herrsch., schön gelegen, comfortabel eingerichtet, 8 Zimmer, Küche, Keller, Stallung, Garten, Wasserleitung, Gas, Bad, Veranda, Balkon, Aussicht auf Schloss Burg Harzburg, Eisenbahn, Wald, Molkerei, Kurhaus, Post, Telegraph. Preis m. Mobil. f. Selbstbewohner mässig. Näheres durch Rob. Moritz Harzburg. (242)

Unübertroffen zur Erhaltung einer schönen Haut
KALODERMA
KALODERMA-GELÉE ✱ KALODERMA-SEIFE
Gesetzlich geschützt unter No 12815.
F. WOLFF & SOHN, KARLSRUHE
Zu haben in allen besseren Parfümerie-, Drogen- und Friseur-Geschäften.

1000 Mark Provision
erhält Derjenige, welcher eine Persönlichkeit nachweist, die geeignet ist zur selbstständigen kaufmännischen Leitung eines großen Unternehmens. Es wird nur reflectirt auf einen gebiegenen Kaufmann von universeller Bildung, der nicht bloß ein routinirter thatkräftiger Arbeiter, sondern auch ein Mann sein muß, der mit schneller Auffassungsgabe und Entschlußfähigkeit Umsicht und Anpassungsvermögen verbindet; er soll eigene Ideen haben und im Stande sein, auf Ideen Anderer leicht eingehen zu können. Sprachen- und Specialkenntnisse sind nicht erforderlich. Die Provision
für Nachweis erster kaufmännischer Kraft
wird gezahlt, sofern das Engagement zu Stande kommt und mindestens ein Jahr andauert. Der ungewöhnliche Weg der Provisionsausschreibung wurde gewählt, weil derartige Persönlichkeiten in festen Positionen sich zu befinden pflegen und deshalb Inserate nicht beachten. Das Ansehen der suchenden Firma bürgt für Ernsthaftigkeit und Sicherheit der Provisionsauszahlung. Adressen unter **H. C. 909** sind an die Annoncen-Expedition von Haasenstein & Vogler A.-G., Berlin SW., Leipzigerstraße 48, zu richten.

Orientreisen.
Palmer, Kappus & Cie., Jerusalem. (139)
Interessenten f. billige Ärztebroschüren nach d. Orient belieben sich Programme zc. von der General-Vertretung: Adolf Klett in Stuttgart, Eberhardstraße 11, Contor zu senden.

Dr. med. Hiltmann's Laboratorium für Massagebehandlung der (287)
Ischias.
Sommer: Todtmoos, Winter: Berlin W., Neue Winterfeldtstr. 20. — Prospecte frei.

Heilanstalt für Hautkrankheiten.
Vorzügl. specialärztl. Behandl. Beste Verpflegung. Schönster Aufenth. (Parkgrundstück). Ausf. Prosp. frei. (135)
Leipzig-Lindenau. Dr. med. Ihle.

Naturheilverfahren.
Doctor von Hartungen,
Riva am Gardasee.
Heil-, wie Pensions-Prospecte gratis.
(166)

Bad Kur- u. Wasserheilanstalt Dr. Zimmermann
Prospecte gratis u. franco. **Thalkirchen** bei München.
Inmitten wald- und wasserreichster Lage. Nervenleiden, Verdauungsstörungen, Herzleiden, Fettsucht, Morphium- und Alcohol-Entziehungen. (250)

Ostende (Belgien).
Winter-Saison.
Club Privé du Kursaal,
mit deutschen Zeitungen wie zu Hause liegt, das ganze Jahr hindurch geöffnet.
Man schreibe an den Herrn Secretaire wegen der Aufnahme-Formalitäten. (220)

Vertrauliche Auskünfte
über Vermögens-, Familien-, Ehrlichkeits- und Privat-Verhältnisse auf alle Plätze der Welt ertheilen sehr gewissenhaft
Bezrich & Greve, Halle a. S.
Internationales Auskunftsbureau
Fernsprecher 625 (146)

Memoiren u. Selbstschilderungen
auf unserer Zeit, von berühmten oder nicht berühmten Männern oder Frauen, wenn mit Humanität und Wahrheitsliebe, werden von angesehener Buchhandlung zum Verlage gesucht. Anerbietungen unter **Z. 6093** an Rudolf Mosse in Leipzig. (248)

Andreas Saxlehner Budapest
k. k. u. kön. Hoflieferant.
Ein Naturschatz von Weltruf.
Saxlehner's Hunyadi János Bitterwasser
Einzig in seiner Art.
Als bestes natürliches Bitterwasser bewährt und ärztlich empfohlen.
Saxlehner's Bitterwasser
Das beste, angenehmste, zuverlässigste Abführmittel.
Mehr als 1000 Gutachten der hervorragendsten Ärzte.
Man beachte auf der Etiquette die Firma **„Andreas Saxlehner."**
Käuflich in allen Apotheken und Mineralwasserhandlungen.

Lunge u. Hals
Kräuter-Thee, Russ. Knöterich (Polygonum avic.) ist ein vorzügliches Hausmittel bei allen Erkrankungen der Luftwege. Dieses durch seine wirksame Eigenschaften bekannte Kraut gedeiht in einzelnen Gebieten Russlands, wo es eine Höhe bis zu 1 Meter erreicht, nicht zu verwechseln mit dem in Deutschland wachsenden Knöterich. Vorräthig à Packet 25 ₰: Lungenthee, Brustthee, Blutreinigungs-Thee, Abführthee, Kräuterthee, Kohlkopfleiden, Asthma, Athemnoth, Brustbeklemmung, Husten, Heiserkeit, Blutbusten etc. etc. leistet namentlich aber derjenige, welcher den Keim zur Lungenschwindsucht in sich vermutet, vorliegen. Versand gegen Nachnahme dieses Kräutertheo, welcher acht in Packeten à 1 Mark bei **Ernst Weidemann, Lichtenberg a. Harz,** erhältlich ist. Broschüren mit ärztlichen Anerkennungen und Attesten gratis.

Haasenstein & Vogler A.G.
Aelteste Annoncenexpedition.
Arbeitet an allen Plätzen Deutschlands, auch in Oesterreich, Schweiz, Italien etc., liefert billigste Insertionsofferten unter Garantie sachgemässer Ausführung, Rabattvergünstigungen, Insertionsetats gratis. Kataloge. (17)
Abfassung und empfehlungsloser Versand.
Kostenfreie, mündliche Offerten und Auskunft bezügl. der erforderlichen Blätter.

Druck und Verlag von J. J. Weber in Leipzig, Hindenburgstraße 1—7

Illustrirte Zeitung

Nr. 2847. 110. Bd. Erscheint regelmäßig jeden Donnerstag. Einzelpreis einer Nummer 1 Mark. Leipzig und Berlin Preis vierteljährlich 7 Mk. — 8 fl. 70 kr. ö. W. Mit Postversandgebühr 9 Mk. 25 — 11 fl. 60 kr. ö. W. Für Ausland 13 Mark. 20. Januar 1898.

TECHNIKUM HILDBURGHAUSEN.

Herzogtum Sachsen-Meiningen.

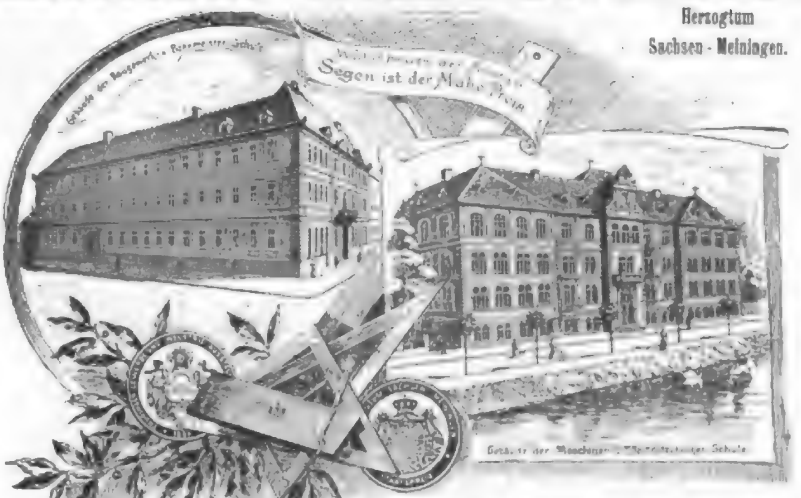

Das Technikum

ist eine **öffentliche unter staatlicher Oberleitung stehende technische Mittelschule** und gliedert sich in eine

Maschinen- und Elektro-Techniker-Schule

zur Heranbildung von dereinstigen **Maschinen- und Elektro-Technikern** etc. (Lehrgang 6 resp. 5 Semester bei einem Honorar von je 90 Mark) und in eine

Baugewerk- und Bahnmeister-Schule

zur Heranbildung von dereinstigen **Baugewerks- und Bahnmeistern** etc. (Lehrgang 4 Semester bei einem Honorar von je 60 Mark)

Beide Schulen sind nicht nur in sämmtlichen Lehrgegenständen vollständig getrennt, sondern es hat jede derselben ein eigenes Gebäude.

An Beiträgen für die **Krankenkasse**, die **Bibliothek** und das **Lesezimmer**, sowie für die Versicherung gegen Unfall und Brandschaden werden in Summa pro Semester 5 Mk. erhoben.

Aufnahmebedingungen.

Der Aufnahmeschüler muß

1. eine mindestens zweisemestrige Praxis haben,
2. imstande sein, geläufig zu schreiben, kleinere Abschnitte ohne wesentliche Verstöße gegen die Orthographie und Grammatik wieder zu geben und geläufig mit ganzen Zahlen, gemeinen und Dezimalbrüchen zu rechnen, also mit Erfolg eine gute Bürger- oder Volksschule absolvirt haben. Lücken in dieser allgemeinen Vorbildung werden am geeignetsten durch einen Unterricht im Rechnen und Deutsch bei Lehrern in dem derzeitigen Aufenthaltsort vorher beseitigt.

Theoret. Ausbildung:

Dieselbe wird in der I. oder untersten Klasse, **ohne sonst Weiteres vorzunehmen**, begonnen. Der Unterricht verbreitet, um geistige Ueberanstrengung zu verhüten, zwischen Vorträgen und Uebungen ab. Es **werden in der Woche vierzig Unterrichtsstunden** erteilt.

Ein kostenfreier

Nachhilfe-Unterricht

sucht das Studium auch der weniger begabten Schüler erfolgreicher zu gestalten.

Die Heranbildung der dereinstigen Elektrotechniker wird durch ein gemäß eingerichtetes Laboratorium, verbunden mit Werkstatt, in zweckdienlicher Weise gefördert.

Die Schüler, die dereinst Bahnmeister od. **Straßenbauaufseher werden wollen**, beweist die Anstalt auf die betreffenden staatlichen Prüfungen durch **einen besonderen Unterricht im Erd-, Wege- und Eisenbahnbau** vor.

Durch fakultativen Unterricht ist den bezüglichen Schülern, welche keiner Nachhilfe bedürfen, Gelegenheit geboten, in einem oder mehreren der nachstehenden Lehrgegenstände ihr Wissen zu bereichern, so in Geographie, Geschichte, Literatur, Stenographie, Vervielfältigungsverfahren, doppelte Buchführung, Aquarelliren, Französisch und Englisch.

Ebenso ist für diese ein Kursus zur Vorbereitung auf das Examen zur Erlangung der Berechtigung zum einjährig-freiwilligen Militärdienst nach den Bestimmungen der Deutschen Wehrordnung 1893 ohne fremdsprachliche Kenntnisse eingerichtet.

Die Reifeprüfungen

finden am Ende des Studiums nach staatlich festgesetzter Prüfungsordnung vor besonderen Kommissionen statt. Es sind dies Techniker-Prüfungen im Maschinenbaufach, der Elektrotechnik und dem Baufach letzterer gelten bei den Meisterprüfungen vor den Innungen als Examia des theoretischen Teiles) nicht aber Ingenieur- resp. Architekten-Diplomprüfungen, welche vollgültig nur an technischen Hochschulen nach 4jährigem Studium abgelegt werden können.

Kosten des Studiums.

Außer den Honoraren von 60 resp. 90 Mark und dem Beitrag von 5 Mark für die Krankenpflege etc. werden pro Semester gebraucht für Unterrichtsmaterialien etwa 20 Mk. und an Aufenthaltskosten während der etwa 5 Monate betragenden Unterrichtszeit etwa 4[illegible]0 Mk. **mittlerer Zimmer mit Kaffee 12—15 Mk., Mittagstisch pro Monat 15—18 Mk.** oder **volle Pension von 60 Mk. an — so dann sich die Gesammtkosten pro Semester schon mit etwa 345 resp. 415 Mk.** bestreiten lassen.

Frequenz im

42. Semester, Sommer 1897:

420 Schüler in der Maschinen- und Elektrotechnikerschule.
135 Schüler in der Baugewerk- und Bahnmeisterschule.

43. Semester, Winter 1897/98:

451 Schüler in der Maschinen- und Elektrotechnikerschule.
467 Schüler in der Baugewerk- und Bahnmeisterschule.

Demnach beträgt bei der sonst üblichen Berechnung der **Jahres-Frequenz** dieselbe

Im Schüler in der Maschinen- und Elektrotechnikerschule.
548 Schüler in der Baugewerk- und Bahnmeisterschule, daher in Summa **1402 Schüler.**

In der Anstalt wirken 30 Lehrer.

Dieselben sind mit Genehmigung des Herzogl. Staatsministeriums, Abteilung des Innern, angestellt, darunter die älteren als pensionsberechtigte Staatsbeamte.

Resultate.

Die Abiturienten bestanden mit wenig Ausnahmen die Reifeprüfung und finden meist günstige Stellungen. Die tüchtigeren derselben rückten auch in Stellungen auf, die sonst nur von Ingenieuren resp. Architekten besetzt waren.

Als eine Anerkennung seiner Leistungen

erhielt das Technikum in Gruppe XVII auf der Thüringer Gewerbe- und Industrie-Ausstellung Erfurt 1894 die höchste Auszeichnung, **die silberne Staatsmedaille.** (274)

(Beginn der Semester: Mitte April. Mitte Oktober.)

Ausführliche Programme durch den

Herzoglichen Direktor des Technikums
Rathke.

Verzeichnis der Vorlesungen
an der Königlichen
Ludwig-Maximilians-Universität zu München
im Sommer-Semester 1898.
(Die Vorlesungen beginnen vom 21. April an.)

I. Theologische Fakultät.

Prof. Dr. **Al. v. Schmid**: Apologetik (über Christentum und Kirche).
Prof. Dr. **Gilbernagl**: 1) Kirchenrecht (Fortsetzung); 2) Canonistische des katholischen Rechts; 3) bayerisches Verfassungsrecht.
Prof. Dr. **Sierszyński**: 1) Moraltheologie (Fortsetzung); 2) Homiletik.
Prof. Dr. **Bach**: 1) Bibelexegese, Geschichte und Theorie der Exegese; 2) pädagogische Übungen (Seminar).
Prof. Dr. **Schönfelder**: 1) Erklärung der zwei ersten Bücher der Könige (I. und II. Samuel); 2) Übungen im Hebräischen.
Prof. Dr. **Knöpfler**: Schmid: 1) Universalkirchengeschichte (Liturgik); 2) Kirchenmusik, Geschichte, 3) Katechetik, Theorie, Verfassung, 4) homiletisches Seminar, Übungen als für Unterricht; 5) für Oberkurse.
Prof. Dr. **Bardenhewer**: 1) Erklärung des Evangeliums nach Lukas; 2) exegetische Übungen.
Prof. Dr. **Knöpfler**: 1) Kirchengeschichte II. Zeitalter (germanisch-romanische Periode) von Anfang des Gregor VII.; 2) kirchenhistorisches Seminar.
Prof. Dr. **Rüttenger**: Dogmatik (Schöpfungslehre).
Privatdozent Dr. **Daniel**: 1) Erklärung des Matthäus-briefes, 2) patristische Lektüre.
Privatdozent Dr. **Hetzinger**: 1) Historische Darstellung des Alten Testaments; 2) syrische Sprache, mit Lektüre, II. Kurs.

II. Juristische Fakultät.

Prof. Dr. **v. Bland**: Sich nicht.
Prof. Dr. **v. Bomart**: Sich nicht.
Prof. Dr. **v. Bochmann**: 1) Einleitung in die Rechtswissenschaft; 2) Römische Rechtsgeschichte und System des römischen Privatrechts.
Prof. Dr. **G. L. v. Bochm**: Sich nicht.
Prof. Dr. **v. Fischer**: 1) Deutsches Handels-, Wechsel- und Seerecht; 2) Kirchenrecht; 3) deutsches bürgerliches Recht, Teil II (Familienrecht und Erbrecht); 4) deutsches Kirchenrecht.
Prof. Dr. **Hämmerle**: 1) Strafprozeßrecht, 2) Völkerrecht.
Prof. Dr. **v. Kuntz**: 1) Deutsche Rechtsgeschichte und Grundsätze des deutschen Privatrechts, 2) deutsches Privatrecht, mit besonderer Rücksicht auf das bürgerliche Gesetzbuch; 3) Übersicht über die Rechtsverhältnisse in Bayern.
Prof. Dr. **Lothar Graffert**: 1) System des römischen Privatrechts 2) deutsches bürgerliches Recht, Allgemeiner Teil; 3) Handelsrecht und Konkursprozeß; 4) praktische Übungen im Zivilrecht (Pandektenrecht unter Berücksichtigung des bürgerlichen Gesetzbuches), mit schriftlichen Arbeiten.
Prof. Dr. **Birkmeyer**: 1) Deutsches Strafrecht; 2) Abriß philosophie; 3) Konversatorium und Praktikum über den besonderen Teil des Strafrechts, 4) Konversatorium und Praktikum über Strafprozeß.
Prof. Dr. Freih. **v. Bongel**: 1) Bayerisches Staatsrecht; 2) allgem. Staatsrecht u. Politik; 3) Rechtsencyklopädie mit besonderer Berücksichtigung der Verfassungsrechte.
Prof. Dr. **v. Seydel**: 1) Verwaltungsrecht; 2) deutsches und bayerisches Verwaltungsrecht.
Prof. Dr. **Hellmann**: 1) Deutsches bürgerliches Recht, I. Teil (Allgemeine Lehren, Recht der Schuldverhältnisse, Sachenrecht und Immobiliarrecht), 2) deutsches Zivilprozeßrecht.
Privatdoz. Prof. Dr. **Gruber**: 1) Römische Rechtsgeschichte, 2) Übungen im römischen Privatrecht (für Anfänger); 3) exegetische und praktische Übungen im Pandektenrecht (mit Berücksichtigung des bürgerlichen Gesetzbuches), in Verbindung mit schriftlichen Arbeiten; 4) Übungen im deutschen bürgerlichen Recht, Teil I mit schriftlichen Arbeiten.
Prof. honor. Dr **Lisowski**: Deutsches bürgerliches Recht: Obligationen, Kaufvertrag und Mobiliarsachenrecht.
Prof. honor. Dr. **Herburger**: 1) Konversatorium über Strafrecht und Strafprozeßrecht, 2) allgem. Staatslehre.

III. Staatswirtschaftliche Fakultät.

Prof. Dr. **Brentano**: 1) Finanzwissenschaft; 2) über die Nationalökonomie als Wissenschaft; 3) staatswirtschaftliches Seminar.
Prof. Dr. **Geyer**: Sich nicht.
Prof. Dr. **Ebermayer**: 1) Meteorologie und Klimatologie mit Berücksichtigung der Bodenkunde; 2) Pflanzenkrankheiten, mit Rücksicht auf Forst- und Landwirtschaft; 3) Anleitung zu wissenschaftlichen bodenkundlichen und agrikulturchemischen Arbeiten für Geübtere.
Prof. Dr. **Hartig**: 1) Pflanzenkrankheiten; 2) botanische Exkursionen; 3) Leitung wissenschaftlicher Arbeiten.
Prof. Dr. **Weber**: 1) Geodäsie, 2) Kreisteilen und Wegbaukunde; 3) praktische Übungen in Vermessungen und Wegprojektirungen.
Prof. Dr. **Mayr**: 1) Forstbenutzung; 2) waldbauliche Behandlung und Behandlung der forstbotanischen Objekte; 3) Praktikum und Exkursionen und Festbenutzung; 4) forstlich-waldbauliche Exkursionen; 5) Anleitung zu selbständigen Arbeiten auf dem Gebiete der forstlichen Produktionslehre.
Prof. Dr. **Endres**: 1) Geschichte der Land- und Forstwirtschaft 2) Forstverwaltungslehre; 3) Übungen in forstlichen Verwaltungsangelegenheiten.
Prof. Dr. **Lexis**: 1) Allgemeine Volkswirtschaftslehre; 2) Bank- und Börsenwesen, sowie Handels- und Gewerbepolitik als Ergänzung zur Finanzwissenschaft; 3) die Lehre vom Geld und der heutige Stand der Währungsfrage; 4) staatswirtschaftliches Seminar.
Kaberseck. Prof. Dr. **Hanly**: 1) Allgemeine Lehre der eigentümlichen Zweige der Forstkunde, Landmesse und Kameralwissenschaften verbunden mit Exkursionen; 2) forstwissenschaftliches Praktikum.
Privatdozent Dr. Freih **v. Tubeuf**: 1) Naturgeschichte der Holzgewächse mit besonderer Berücksichtigung forstlicher Kulturpflanzen, deren botanische Exkursionen; 2) forstbotanische Seminarübungsabteilungen; 3) Anatomie, Zersetzungserscheinungen und Erkrankungszustände des Holzes, mit Übungen; 4) Leitung wissenschaftlicher Arbeiten.
Privatdozent Dr. **Heyer**: Wird später angekündigt.
Privatdozent Dr. **Oesterreich**: 1) Deutsche Gesetzgebung der Gegenwart; 2) Gesellschaftslehre und Sozialpolitik.

IV. Medizinische Fakultät.

Prof. Dr. **v. Pettenkofer**: Sich nicht.
Prof. Dr. **v. Kerschensteiner**: 1) Ophthalmologische Klinik und Poliklinik; 2) Augenoperationskurs; 3) ophthalmoskopischer Kurs.
Prof. Dr. **v. Voit**: 1) Physiologie, Teil II: Nerven, Sinnesorgane, Muskeln; 2) physiologische Übungen, 3) Arbeiten im Institut.

[Fortsetzung auf nächster Seite.]

Verzeichnis der Vorlesungen an der Ludwig-Maximilians-Universität zu München. (Fortsetzung.)

Prof. Dr. v. Ziemssen: 1) Medicinische Klinik, 2) Specielle Pathologie und Therapie; 3) diagnostischer Kursus am Krankenbett für Vorgeschrittene, in 3 Abtheilungen; 4) Arbeiten im medicinisch-klinischen Institute.

Prof. Dr. v. Winckel: 1) Vorlesungen über Geburtshülfe; 2) gynäkologische Klinik, mit Demonstrirungen und Operationen.

Prof. Dr. v. Kupffer: 1) Entwickelungsgeschichte der Wirbelthiere und des Menschen; 2) Kursus der Histologie, in drei Abtheilungen; 3) physiologisch-embryologischer Kursus für Geübte; 4) histologisches Seminar.

Prof. Dr. Bollinger: 1) Specielle pathologische Anatomie; 2) Sectionskurs mit pathologisch-anatomischen Demonstrationen, in drei Abtheilungen; 3) pathologisch-histologisches Praktikum, in zwei Abtheilungen; 4) Arbeiten im pathologischen Institute für Geübtere.

Prof. Dr. Josef Bauer: 1) Medicinisch-propädeutische Klinik; 2) ärztliches Praktikum für die Hörer der medicinisch-propädeutischen Klinik; 3) über physikalische Diagnostik und diagnostischen Kursus; 4) specielle Pathologie und Therapie der Krankheiten der Verdauungsorgane; 5) Arbeiten im ärztlichen Institute.

Prof. Dr. Angerer: 1) Chirurgische Klinik; 2) chirurgische Operationslehre und Operationskurs; 3) Arbeiten im klinisch-chirurgischen Institut für Geübtere.

Prof. Dr. Leopold Bauer: 1) Poliklinik; 2) augenärztliche und specielle Arzneiverordnungslehre mit praktischen Übungen; 3) Kursus der chemischen Toxicität (Chemisches Praktikum); 4) Arbeiten im pharmakologischen Institute.

Prof. Dr. Buchner: 1) Hygiene II. Teil; 2) Arbeiten im bakteriologischen Laboratorium für Geübte; 3) Arbeiten im hygienischen Laboratorium für Geübte.

Prof. Dr. Baumm: 1) Psychiatrische Klinik; 2) Pathologie und Therapie der Geisteskrankheiten.

Prof. Dr. Rückert: 1) Descriptive Anatomie II. Teil (Nervensystem und Sinnesorgane); 2) topographisch-chirurgische Anatomie.

Außerord. Prof. Dr. Heinr. v. Nauck: 1) Klinik der Frauenkrankheiten; 2) Poliklinik der Frauenkrankheiten; 3) Vorträge über Kinderkrankheiten; 4) Kursus der Impftechnik.

Außerord. Prof. Dr. Naunn: Geschichte der Politik.

Außerord. Prof. Dr. Kaposi: 1) Syphilitisch-dermatologische Klinik; 2) Hautkrankheiten.

Außerord. Prof. Dr. Bezold: 1) Kursus der Ohrenheilkunde; 2) ärztliches Examinatorium.

Außerord. Prof. Dr. Emmerich: 1) Hygienisches Praktikum; 2) Bakteriologie mit Übungen im Laboratorium; 3) bakteriologische Curse.

Außerord. Prof. Dr. Schech: Klinik der Krankheiten der Mundhöhle, des Rachens, der Nase und des Kehlkopfes, in Verbindung mit einem laryngologisch-rhinoskopischen Kurse.

Außerord. Prof. Dr. Wiesner: 1) Gerichtliche Medicin; 2) Medicinalverwaltung und Medicinalpolizei in Bayern; 3) gerichtsärztliches Praktikum und Repertorium.

Außerord. Prof. Dr. Kleinwächter: 1) Chirurgische Poliklinik; 2) chirurgische Propädeutik: a) chirurgisch-diagnostische Übungen; b) chirurgisch-therapeutische Übungen.

Außerord. Prof. Dr. Moritz: 1) Medicinische Poliklinik; 2) poliklinische Krankenvorstellungen; 3) poliklinisch-diagnostischer Kursus für Anfänger; 4) Bilder aus der medicinischen Klinik.

Außerord. Prof. Dr. Seitz: 1) Poliklinik der Kinderkrankheiten; 2) außerordentliche Kapitel der Kinderkrankheiten und Schulhygiene; 3) diagnostischer Kurs der Kinderkrankheiten; 4) Kurs der Percussion und Auscultation für Anfänger; 5) Impfkurs.

Außerord. Prof. Dr. Herzog: 1) Chirurgische und orthopädische Klinik im Krankenspital; 2) Verbandkurs mit praktischen Übungsstunden, verbunden mit Repertorium über Frakturen und Luxationen.

Privatdocent Dr. Wolfhügel: Über epidemische Krankheiten.

Privatdocent Dr. Herz. v. Liebig: Lieh nicht.

Privatdocent Dr. Lossen: 1) Augenspiegelkurs; 2) ophthalmologische Übungen.

Privatdocent Dr. Krumpf: Geburtshülfl. Operationskurs.

Privatdocent Dr. Bofel: 1) Krankheiten der Harnwege und Säfte mit Übungen im Katheterisiren und Elektro-Endoskopiren; 2) über Unfallverletzungen mit Demonstrationen.

Privatdocent: Dr. Kopp: 1) Praktischer Kursus der Haut- und Geschlechtskrankheiten mit Krankenvorstellung; 2) die Prophylaxe der venerischen Erkrankungen.

Privatdocent Dr. Seydel: Kriegschirurgie.

Privatdocent Dr. Schäffer: 1) Augenoperationslehre und Augenoperationskurs; 2) Augenspiegelkurs; 3) ererbte Sehstörungen, deren Folgen und Begutachtung.

Privatdocent Dr. Siegmund: 1) Kursus der gesammten plastischen Chirurgie und Narkotik; 2) geburtshülfl. Phantomkurs.

Privatdocent Dr. Haug: 1) Chemie, Physik und Klinik der Ohrenkrankheiten für die Bedürfnisse der praktischen Ärzte; 2) specielles Arbeiten für Geübtere.

Privatdocent Dr. Schmaus: 1) Pathologisch-histologisches Praktikum; 2) pathologisch-histologischer Demonstrationskurs; 3) pathologische Anatomie des Nervensystems.

Privatdocent Dr. Amann: 1) Gynäkologie; 2) gynäkologisch-diagnostischer Unterrichtskursus; 3) gynäkologische Operationskurs am Schultze-Kändel'schen Phantom. 4) geburtshülflicher Operationskurs.

Privatdocent Dr. Nicker: 1) Kurs der Elektrodiagnostik und Elektrotherapie; 2) Laryngotherapie mit Demonstration der wichtigeren operativen Verfahren.

Privatdocent Dr. Klein: 1) Geburtshülflicher Operationskurs (zwei Semester); 2) Kurs der gerichtlich-hebammenlichen Mikroskopie; 3) Demonstrirung des Beckens.

Privatdocent Dr. Bartels: 1) Praktischer Kurs der Haut- und Geschlechtskrankheiten; 2) Gonorrhoe.

Privatdocent Dr. Müller: 1) Specielle Histologie des Centralnervensystems; 2) topographisch-anatomischer Kurs mit Präparation der Regionen.

Privatdocent Dr. Ziegler: 1) Berufsgeschäfte mit Vorträgen über Frakturen und Luxationen, praktischen Übungen und Krankenbehandlungen; 2) moderne Wundbehandlung.

Privatdozent Dr. Fritz Voit: 1) Specielle Pathologie und Therapie; 2) über Krankenernährung.

Privatdozent Dr. Schmitt: 1) Chirurgisch-diagnostischer Kurs mit Krankenvorstellung und praktischen Übungen; 2) praktischer Kurs der Massage und Gymnastik; 3) über Verletzungen, deren Folgen und Begutachtung (Unfallversicherungsgesetz).

Privatdozent Dr. Creuer: Medicinische Chemie (Harnsteine, Gifte und Thierischer verdauender Stoffe.

Privatdozent Dr. May: Kursus der klinischen Chemie und Mikroskopie.

Privatdozent Dr. Zeller: Chirurgisch-diagnostischer Kurs mit Krankenvorstellung.

Privatdozent Dr. Eilenburg: 1) Kurs der kritischen Technik; 2) Privatdocent der Nervenkrankheiten.

Privatdozent Dr. Hahn: Über Zinnoxyden und Fleischbeschau mit Demonstrationen.

Privatdozent Dr. Franz: Medicinisch-propädeutischer Kursus.

Privatdozent Dr. Krannzer: 1) Laryngoskopisch-rhinoskopischer Kurs; 2) die Krankheiten der oberen Luftwege in Beziehung zu den Allgemeinerkrankungen des Körpers.

Privatdozent Dr. v. Eisbenrauch: 1) Kursus der Nieren- und Harnkrankheiten, mit Übungen im Katheterisiren der Blase; 2) Kursus der Verband- und Instrumentenlehre.

Privatdozent Dr. v. Sicherer: Physiologie und Pathologie des Augenhintergrundes.

Privatdozent Dr. Zenger: 1) Demonstrationen aus dem Gebiete der entzündlichen Chirurgie; 2) orthopädisches Ambulatorium.

Privatdozent Dr. Port: 1) Zahnärztlicher Kursus; 2) Kursus im Füllen der Zähne; 3) Kurs der Zahnheilkunde.

Privatdozent Dr. Gruber: 1) Feinere Anatomie des Gehirnes mit besonderer Berücksichtigung des Faserverlaufes; 2) forensische Psychiatrie für Advokaten und Juristen.

Privatdozent Dr. Türk: 1) Bakteriologischer Kursus; 2) Kursus der pathologisch-histologischen Technik, mit täglichen, selbstständigen Übungen; 3) pathologisch-histologischer Demonstrationskurs.

Privatdozent Dr. Goldwerth: 1) Klinische der Handchirurgie mit praktischen Übungen am Handverband; 2) erste Hülfeleistung bei Unglücksfällen.

Privatdozent Dr. Krummacher: Über Milch und Milchuntersuchung.

V. Philosophische Fakultät.

I. Sektion.

Prof. Dr. v. Cornelius: Lieh nicht.

Prof. Dr. v. Christ: 1) Homers Ilias und Odyssee mit specieller Erklärung von Il. 1; 2) Aristoteles Poetik und Horaz ars poet., im philologischen Seminar; 3) die neugriechischen Gedichte des Solomos.

Prof. Dr. v. Müller: 1) Geschichte des hohenen Unterrichts- und Erziehungswesens in Deutschland; 2) die Völker des Alterthums; 3) im philologischen Seminar: a) griechische Stilübungen, b) Erklärung des Examinden des Reigadas.

Prof. Dr. v. Wölfflin: 1) Erklärung der Germania des Tacitus; 2) im philologischen Seminar: a) Erklärung des Bellum Hispaniense; b) lateinische Stilübungen.

Prof. Dr. Friedrich: Seminarist.

Prof. Dr. Kahl: Sanskrit: Grammatik mit Textbesprechung der verwandten Sprachen.

Prof. Dr. Bergmann: 1) Lieder und Verse Dantes, Interpretation der Art poetique in französischer Sprache vorgetragen, Übungen im Reden freier französischer Vorträge; 2) über Lafontaine's Leben und Werke, Interpretation der Vida es sueño, im Seminar.

Prof. Dr. Paul: 1) Einleitung in das Nibelungenlied und Erklärung ausgewählter Stellen; 2) gotische Grammatik; 3) gotische Übungen, im Anschluß an die Grammatik; 4) Übungen des deutschen Vereines (Mittwochen).

Prof. Dr. Freih. v. Hertling: 1) Die Lehre von Recht, Staat und Gesellschaft nebst Geschichte der politischen und sozialen Theorien; 2) System und Geschichte der Weltanschauungen und Religionsphilosophie; 3) Philosophische Übungen.

Prof. Dr. v. Grimm: 1) Geschichte der neuesten Zeit seit 1815; 2) deutsche Übungen im historischen Seminar.

Prof. Dr. Grauert: 1) Deutsche Verfassungsgeschichte von den ältesten Zeiten bis 1871 mit Berücksichtigung der Geschichte der politischen Ideen; 2) deutsche Übungen im historischen Seminar.

Prof. Dr. Lipps: 1) Ethik; 2) Übungen im physiologischen Seminar.

Prof. Dr. Hummel: 1) Fortsetzung des Arabischen (Lektüre leichterer Texte); 2) vergleichende Grammatik der semitischen Sprachen; 3) Erklärung in Schrift und Sprache der Psalmen.

Prof. Dr. Furtwängler: 1) Die Religion der Griechen und die Kultstätte in der bildenden Kunst; 2) Erklärung der Denkmäler der 7. Gypsothek in Glyptothek-Reihenfolge; 3) archäologisches Seminar: Übungen in der I. Basensammlung.

Prof. Dr. Schell: 1) Geschichte der englischen Sprache, II. Teil; 2) alt- und mittelenglische Übungen, für Fortgeschrittene; 3) im romanistischen Seminar: Übungen zur historischen Lautlehre des Neuenglischen.

Prof. Dr. Münder: 1) Geschichte der deutschen Literatur im 18. Jahrhundert bis zum Beginn des Sturms und Drangs; 2) Vortrag ausgewählter Epiloge und Evolge Faustes (im Seminar für deutsche Philologie).

Prof. Dr. Brandhofer: 1) Historische Grammatik des Neugriechischen; 2) Erklärung ausgewählter neugriechischer Texte; 3) lateinische Übungen, Besprechung wissenschaftlicher Arbeiten und Übersicht der neueren Literaturerscheinungen auf dem Gebiete der antiken und neugriechischen Philologie.

Außerord. Prof. Dr. Riehl: 1) Geschichte der deutschen Kunst im 19. Jahrhundert; 2) Demonstrationen und Übungen im bayerischen National-Museum.

Außerord. Prof. Dr. Oberhummer: 1) Geographie von Amerika; 2) bayerische Landeskunde, unter besonderer Berücksichtigung Südbayerns, mit Ausflügen und Anleitung zu geographischen Beobachtungen; 3) Methodik und Hilfsmittel des geographischen Unterrichts, mit Übungen.

Ord. honor. Dr. v. Reber: Lieh nicht.

Ord. honor. Dr. Riggauer: Wird später ankündigen.

Privatdocent Dr. Simonsfeld: 1) Urkundenlehre mit Übungen; 2) historische Übungen (Anleitung zur Quellenkritik).

Privatdocent Dr. Trende: Balzac-praktisch-theoretisch.

Privatdocent Dr. Hartmann: 1) Interpretation ausgewählter Abschnitte aus Lessings Dramaturgie und literaturhistorischer Einleitung; 2) Aldo-Romanisch.

Privatdocent Dr. Scherman: Syrische Sanskrit-Texte.

Privatdocent Dr. Simon: Anfangsgründe der Sanskritgrammatik II. Teil.

Privatdocent Dr. Cornill: Tod Urkundenwesen der Päpste (mit praktischen Übungen).

Privatdocent Dr. Diez-Trillager: Deutsche Geschichte im Zeitalter der Reformation.

Privatdocent Dr. Bezmann: 1) Ausgewählte Kapitel aus der Geschichte der Griech.-lateinischen Profanliteratur; 2) philologische Übungen (Martials Epigramme und Besprechung wissenschaftlicher Arbeiten und Erscheinungen); 3) Ferienkurs der bayerischen Realschulen.

Privatdocent Dr. Hans Cornelius: 1) Logik und Erkenntnistheorie; 2) philosophische Übungen.

Privatdocent Dr. Bertmann: 1) Goethes und Schillers gemeinsame Dichtkunst; 2) Übungen über Hans Sachsische Gedichte.

Privatdocent Dr. Sandberger: Harden, Mozart Berlioz, Geschichte der deutschen Instrumentalmusik von 1750 bis 1827, mit Demonstrationen am Klavier.

Privatdocent Dr. Tocherl: 1) Geschichte des Verfassungsrechtes von Staat und Kirche in Bayern seit dem Anfang des 14. Jahrhunderts; 2) Übungen auf dem Gebiete der bayerischen Geschichte: Ausgewählte Kapitel über Staat und Kirche, im Anschluß an die regierenden Altenstücke.

Privatdocent Dr. Boerner: Land Ayrers, seine Zeit, sein Leben, seine Werke, mit Interpretation des Gedichtes Herold.

Privatdocent Dr. Graf v. d. Schulenburg: 1) Chinesische Grammatik, I. Kursus; 2) chinesische Lektüre; 3) mandschu Grammatik.

Privatdocent Dr. Brun: 1) Die französischen und italienischen Theorien im XVII. und XVIII. Jahrhundert; 2) Literarische Übungen.

Privatdocent Dr. Weese: 1) Die Hausmeister der nordfranzösischen Malerei im XVII. Jahrhundert, mit Demonstrationen in der k. älteren Pinakothek; 2) Übungen.

Privatdocent Dr. Trerup: Einführung in die griechische Epigraphik mit Übungen nach Merkel: Imagines laterculorum Graecorum ad papyrorum maxime.

Lektor Dr. Virlon: 1) Kurs für Neuphilologen; Interpretation, Konversations- und Aufsatzübungen im Französischen — Repetition der französischen Grammatik nebst schriftlichen Aufsätzen; 2) für Studierende aller Fakultäten: Französische Lektüre und Interpretation, Übersetzungsübungen aus dem Deutschen, Konversationsübungen und Aufsätze.

Lektor Bleibtreu: I. Kurs für Anfänger aller Fakultäten: Übungen, Grammatik, Erklärungen; II. Kurs für Vorgeschrittene aller Fakultäten: schriftliche Übungen, Diktate, literarische Lektüre; III. Kurs nur für Neuphilologen: Repetitionen, Übersetzungen; IV. Kurs nur für Neuphilologen: Schriftliche und mündliche Übungen, Konversation, Essays on Goethe by Th. Carlyle (Gesellschaft 03.).

II. Sektion.

Prof. Dr. Radlkofer: Leitung besonderer Arbeiten systematischer und systematischer Richtung im botanischen Laboratorium.

Prof. Dr. v. Zittel: Geologie in Verbindung mit Exkursionen; 2) polarzoologisches Praktikum und Anleitung zu selbständigen Arbeiten im Gebiete der Geologie und Paläontologie.

Prof. Dr. v. Lommel: 1) Experimentalphysik, II. Teil; 2) physikalisches Praktikum; 3) Anleitung zu selbständigen physikalischen Arbeiten; 4) physikalisches Seminar.

Prof. Dr. Gruber: Analytische Geometrie des Raums; 2) mathematisches Seminar.

Prof. Dr. v. Bayer: 1) Organische Experimentalchemie; 2) praktische Arbeiten im chemischen Laboratorium; 3) chemisches Praktikum für Mediziner.

Prof. Dr. Groth: 1) Physikalische und chemische Krystallographie; 2) praktische Übungen im Bestimmen der Mineralien; 3) Anleitung zu selbständigen Arbeiten auf dem Gebiete der Krystallographie und Mineralogie.

Prof. Dr. Hilger: 1) Pharmazeutische Chemie mit Einschluß der Organischen Pharmakognosie; 2) forensische Chemie; 3) Anleitung in den wichtigeren Zweigen der Großindustrie mit Exkursionen; 4) chemisches Praktikum mit Gestattung selbständiger Arbeiten; 5) Spezialkurs für Studierende der Pharmazie im 3. Semester; 6) theoretisch-praktischer Kursus für die Ausführung auf dem Gesamtgebiete der Nahrungsmittelchemie, mit Exkursionen.

Prof. Dr. Lindemann: 1) Integral-Rechnung, dazu Übungen; 2) Theorie der Kurvenlinien und der algebraischen Gleichungen; 3) über die Anwendungen der höheren Analysis; 4) mathematisches Seminar.

Prof. Dr. Hertwig: 1) Vergleichende Anatomie; 2) Anatomischer Kurs; 3) Anleitung zu wissenschaftlichen Arbeiten.

Prof. Dr. v. Seeliger: 1) Mechanik des Himmels, II. Teil: die Theorie der Planetenbewegungen; 2) astronomische Übungen an den Instrumenten des I. Observatoriums.

Prof. Dr. Oschel: 1) Systematische und medizinisch-pharmaceutische Botanik; 2) mikroskopisches Praktikum: Kurs a) Einleitung in die Pflanzenanatomie und die mikroskopischen Untersuchungsmethoden, Kurs b) Untersuchung der Kryptogamen und der Exemplare aus der Pharmacopoe; 3) Arbeiten im botanischen Institut.

Prof. Dr. Joh. Ranke: 1) Anthropologie, Teil II, anthropologische Physiologie: Anthropologie der Nerven, des Gehirns und der Sinnesorgane, mit Experimenten und Demonstrationen; 2) allgemeine Kulturgeschichte; 3) Kolleg über medizinischen Unterricht; 4) Anleitung zu wissenschaftlichen Arbeiten in den mit dem Institute verbundenen Anstalten.

Außerord. Prof. Dr. Friedheim: 1) Ophthalmoskopische Kurse; 2) ausgewählte Kapitel aus der Anatomie und Physiologie des Auges.

Außerord. Prof. Dr. Aschan: 1) Alkaloide; 2) praktische Arbeiten in der organischen Abteilung des chemischen Laboratoriums.

Außerord. Prof. Dr. Thiele: 1) Theorie der Farben und ihre Anwendung in der Malerei; 2) praktische Übungen in der organischen Abteilung des chemischen Laboratoriums.

Außerord. Prof. Dr. Graetz: 1) Einleitung in die theoretische Optik; 2) elektromagnetische Theorie des Lichtes; 3) praktisches Praktikum.

Außerord. Prof. Dr. Muthmann: 1) Physikalische Chemie; 2) Geschichte der Chemie; 3) Praktikum für Anwendung physikalischer Methoden; 4) Übungen im Seminar; 5) praktische Arbeiten im chemischen Laboratorium; 6) chemisches Praktikum für Mediziner.

Außerord. Prof. Dr. Rothpletz: 1) Geologie der Alpen mit geologischen Exkursionen; 2) geologisches Praktikum mit Übungen im Gebirge.

Prof. honor. Dr. v. Gümbel: Lieh nicht.

Ord. honor. Dr. Seeliger: Wird später anfündigen.

Privatdocent Dr. Lemm: 1) Pflanzenphysiologische Chemie; 2) chemische Technologie.

Privatdocent Dr. Ort: 1) Physikalische Geographie; 2) geographisches Seminar; 3) geographisches Praktikum, mit Exkursionen.

Privatdocent Dr. Naumann: Wird später anfündigen.

Privatdocent Dr. Penck: Tektonik und damit zusammenhängende Erscheinungen.

Privatdocent Dr. Goeppert: 1) Kursus im Bestimmen von Pflanzen, in Verbindung mit Exkursionen; 2) mikroskopisches Praktikum für Anfänger und Vorgeschrittene; 3) Anleitung in der Erkennung anatomischer Präparate, nur für Vorgeschrittene.

Privatdocent Dr. Hoier: 1) Übungen im Zergliedern von Mikrotieren; 2) die tierischen Parasiten des Menschen, mit Übungen im Bestimmen und Präparieren derselben.

Privatdocent Dr. Braun: 1) Elemente der höheren Mathematik für Studierende der Medizin; 2) mathematisch-physikalisches Praktikum.

Privatdocent Dr. Weinschenk: 1) Ausgewählte Kapitel aus der chemischen Geologie; 2) mikroskopisch-petrographisches Praktikum.

Privatdocent Dr. Ehrenhaus: 1) Repetitorium der Botanik; 2) mikroskopische Untersuchung von Nahrungs- und Genußmitteln; 3) Einführung in die Bakterienkunde (4): Kulturexperimente, Färbung und Präparation.

Privatdocent Dr. Tohlmann: 1) Darstellende Geometrie II (Axonometrie, Perspektive); 2) Übungen zur „Darstellenden Geometrie"; 3) neuere synthetische Geometrie II; 4) Übungen zur „neueren Geometrie".

Privatdozent Dr. Haas: 1) Die geographische Verbreitung der Tiere mit Demonstrationen an der zoologischen Sammlung des Staates; 2) Übungen im Seminar.

Privatdocent Dr. Pompeckj: 1) Einleitung in die Paläontologie; 2) fossile Crustaceen.

Privatdocent Dr. Rading: Elemente der Algebra.

Privatdocent Dr. Ritter v. Böhm: 1) Determinanten mit Anwendungen; 2) Einführung in die Theorie der partiellen und totalen Differentialgleichungen.

Privatdocent Dr. Hofmann: 1) Spezielle anorganische Chemie; 2) Praktikum für Gasanalyse; 3) praktische Arbeiten im chemischen Laboratorium.

Privatdocent Dr. Korn: 1) Analytische Mechanik; 2) Elektrodynamik und Optik; 3) Anleitung zu selbständigen Arbeiten im Gebiete der theoretischen Physik.

Privatdocent Dr. Willstätter: Neuere Arbeiten über die Konstitution wichtiger organischer Verbindungen.

Privatdozent Dr. Berger: Erdgeschichtsmeister.

Privatdozent Dr. Cohn: Repetitorium der Chemie mit Demonstrationen für Mediziner.

Rheinisches
Technikum Bingen
für Maschinenbau und Elektrotechnik.
Programme kostenfrei. (288)

Königl. Bergakademie zu Clausthal.
Lehrjahr 1897/98.

Der praktische Vorbereitungskursus beginnt am 15. April 1898. Derselbe hat den Zweck, allen denjenigen, welche in die Bergakademie aufgenommen werden wollen und denen es an der gehörigen praktischen Vorbereitung fehlt, Gelegenheit zu geben, sich durch Beschäftigung der Werke, Maschinen und Arbeiten, sowie durch eigenes Handanlegen mit dem Bergbau, der Aufbereitung und dem Hüttenwesen soweit bekannt zu machen, als es zum Verständnisse der darauf bezüglichen Vorträge unerläßlich ist.

Die Vorlesungen und Uebungen des Sommer-Semesters beginnen am 16. April 1898 und erstrecken sich auf folgende Wissenschaften, hinter denen die Zahl der wöchentlichen Lehrstunden in Parenthese angegeben ist.

Oberbergrath Professor Köhler: Aufbereitungskunde (6). — Professor Dr. Kampe: Theoretische Chemie (4); Praktische Übungen im chemischen Laboratorium unter Mithülfe zweier Assistenten; A. Qualitative chemische Analyse, Vortrag (1); Praktikum (täglich); B. Quantitative chemische Analyse (tägliches Praktikum); C. Massenanalyse (4). — Professor Hoppe: Maschinenlehre und Maschinenbau (12); Höhere Mechanik (5). — Bergrath Professor Sterned: Eisenhüttenkunde (8); Probirkunst. Praktikum (täglich oder an einem Tage in der Woche) und Löthrohrprobiren, qualitative Uebungen (2) unter Mithülfe eines Assistenten. — Oberbergrath Professor Dr. Schnabel: Spezielle Hüttenkunde (8); Encyklopädie der Hüttenkunde (2); Salinenkunde (2). — Professor Dr. Klockmann: Spezielle Geologie (4); Petrographie und Praktikum (4); Gesteins-Mikroskopie (2); Lagerstättenlehre (2); Versteinerungskunde (2). — Professor Dr. Gerland: Physik (5); Physikalisches Praktikum (4); Elektrotechnik (2); Mechanische Wärmetheorie (2). — Professor Dr. Meyer: Sphärische Trigonometrie (2); Algebra und Analysis (6); Stereometrie und analytische Geometrie des Raumes (4); Differential- und Integralrechnung (2). — Geh. Bergrath Fagelo: Encyklopädie des Rechts und Civilrecht (4). — Oberbergrath Symphor: Verwaltungskunde (3). — Bergrath Brotbahn: Vermessungskunde, Vortrag (4) und Uebungen. — Bergrath Heinicke: Maschinenzeichnen (2). Entwerfen von Berg- und Hüttengebäuden (2). — Kreisphysikus Dr. med. Klein: Erste Hülfeleistung bei Unglücksfällen (1).

Programme sind durch die Direction der Königlichen Bergakademie unentgeltlich zu beziehen. (260)

Clausthal im Harz, den 3. Januar 1898.

Die Direction.

Theoretische u. praktische Ausbildung für techn. u. maschin. Betrieb aller Branchen.
Königl. Städt. Staatsanstalt.
Deutsche Schlosserschule
und
Elektrotechnische Schule mit Lehrwerkstätten
in **Roßwein** in Sachsen.
Aufnahme Ostern und Michaelis.
— Lehrpläne kostenfrei. — (264)

Gut eingerichtete und eingeführte
Erziehungs- und Vorbereitungsanstalt
wird zu übernehmen gesucht. Offerten mit möglichst genauen Angaben unter J. P. 7000 an die Annoncen-Expedition Rudolf Mosse, Berlin SW., erbeten. (268)

Die Öffentliche Handelslehranstalt zu Chemnitz,
gegründet im Jahre 1884, beginnt ihre neuen Kurse am 19. April d. J. — Die Reiseangabe derselben übermitteln gern einjährig-freiwilligen Militärdienst.
Ersucht und jede nähere Auskunft erteilt auf Wunsch
ehrenvoll, im Januar 1898. Direktor Professor Blüthgen. (271)

Das internationale Pädagogium für
Schöneberg bei Berlin. Elektrotechnik Merseburgerstrasse 5, I.
„MICHAEL FARADAY"
bildet **befähigte** junge Leute (event. pekuniär) praktisch, theoretisch und commerciell für den elektrotechnischen Beruf vor. Lehrgeld 150 Mark auf die Lehrzeit von 3 Jahren. Eintritt Ostern. — Eintritt und Honorar für Volontäre nach Vereinbarung — Praktische Ausbildung, streng individuell und gründlich; Theorie nach erprobtem, der Praxis stets angepassten System.
Prospecte jederzeit kostenfrei.
Postadresse: „Elektron", Schöneberg bei Berlin.
Inhaber: Freiherr B. v. Biedermann und Ingenieur Lederer. (215)

Ingenieurschule zu Zweibrücken
(Rheinpfalz).
Lehrplan A. Ausbildung der Studierenden zu Maschinen- resp. Elektroingenieuren. — Aufnahmebedingung: Berechtigungszeugnis für den einjährig-freiwilligen Dienst.
Lehrplan B. Ausbildung der Studierenden zu Maschinen- und Elektrotechnikern. — Aufnahmebedingung: Gute elementare Schulbildung sowie Nachweis einer mindestens einjährigen Werkstatt-Praxis. (204)
Das vollständige Programm wird kostenlos zugesandt.
Der Direktor: Paul Winsack.

Technikum Eisleben
Höhere u. mittl. Fachschulen.
Maschinen- und Elektrotechn.
Semestr. Hoch- u. Tief-Baufach.
Täglicher Eintritt.

Familien-pension Nordland,
München, Schellingstr. 10 I.
Mustergültig eingerichtete Lage, Nähe der Sehenswürdigkeiten, vorzügl. Küche, mäßige Preise. (14)

A. LANGE & SÖHNE-GLASHÜTTE (Sachsen).

Unsere Uhrenfabrikate tragen Schutzmarke im Perlschatz.

Prämiirt mit 20 ersten Preisen, u. a. Chicago 1893 drei erste Preise, Leipzig 1897 höchste Auszeichnung für die Branche.

Gegründet 1845 • Gründer der Sächsischen Präcisions-Taschenuhren-Industrie: • Gegründet 1845.

Anerkannt bestes Fabrikat. — Viele Einrichtungen und Verbesserungen gesetzlich geschützt, daher concurrenzlos.

(2961) Zu beziehen durch alle feinen Uhren-Geschäfte des In- und Auslandes.

Königl. Conservatorium der Musik zu Leipzig.

Die Aufnahme-Prüfung findet **Mittwoch, den 13. April a. c.,** Vormittags 9 Uhr statt. Der Unterricht erstreckt sich auf Harmonie- und Compositionslehre, Pianoforte (auch auf der Janko-Klaviatur), Orgel, Violine, Viola, Violoncell, Contrabass, Flöte, Oboe, Engl. Horn, Clarinette, Fagott, Waldhorn, Trompete, Cornet à Pistons, Posaune — auf Solo-, Ensemble-, Quartett-, Orchester- und Partitur-Spiel — Sologesang (vollständige Ausbildung zur Oper), Chorgesang und Lehrmethode, verbunden mit Uebungen im öffentlichen Vortrage, Geschichte und Aesthetik der Musik, italienische Sprache, Declamations- und dramatischen Unterricht — und wird ertheilt von den Herren: Professor **F. Hermann**, Professor Dr. **R. Papperitz**, Organist zur Kirche St. Nicolai, Kapellmeister Professor Dr. **C. Reinecke**, Studiendirector, Universitäts-Professor Dr. **O. Paul**, Dr. **F. Werder**, Musikdirector Professor Dr. **S. Jadassohn**, **L. Grill**, **F. Rebling**, **J. Weidenbach**, **C. Piutti**, Organist zur Kirche St. Thomä, **H. Kiesse**, **A. Reckendorf**, **J. Klengel**, **R. Bolland**, **O. Schwabe**, **W. Barge**, **F. Gumpert**, **F. Weinschenk**, **R. Müller**, **P. Quasdorf**, Kapellmeister **H. Sitt**, Hofpianist **C. Wendling**, **T. Gentzsch**, **P. Homeyer**, Organist für die Gewandhaus-Concerte, **H. Becker**, **A. Ruthardt**, Cantor und Musikdirector an der Thomasschule **G. Schreck**, **C. Beving**, **F. Freitag**, Musikdirector **G. Ewald**, **A. Proft**, Regisseur am Stadttheater, Concertmeister **A. Hilf**, **K. Tamme**, **R. Teichmüller**, **W. Knudson**.

Prospecte in deutscher, englischer und französischer Sprache werden unentgeltlich ausgegeben.

Leipzig, Januar 1898.

Das Directorium des Königlichen Conservatoriums der Musik.

Dr. Paul Röntsch.

(2911)

(2912)

(1125)

(2966)

Deutsche Warte
für nur 70000 Abonnenten
für 2 Monate
1 in 34 Pf.

Edition Schuberth
Verlag classischer und moderner Musik in billigen Prachtausgaben für alle Instrumente. Ueber 6000 Nrn. i. Vollständige Verzeichnisse gratis und franko von J. Schuberth & Co., Leipzig.

(2912)

Irmler A.-G.
Flügel- u. Pianino-Fabrik (150)
Hoflieferant. Goldene Medaillen.
Leipzig L. — Gegründet 1818.

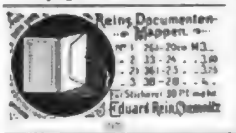

(1112)

Centenar-Medaille
1 Mark 25 Pfg.

A. Kempfe,
Inhaber H. Kempfe,
Hoflieferant
Magdeburg.
Gegründet 1864.

Charakteranalyse
aus der Handschrift. Werkchen 50 Pf. Marken. P. P. Liebe, Psychographologe, Augsburg VIII.

Billige Briefmarken Preisliste gratis versendet **August Marbes, Bremen.** (2941)

(2962)

Chrestensen's verbesserte **Tricotmasken** erregen Staunen und Bewunderung. Reich illustrirte Catalogo über

Ball-, Cotillon- und Carneval-Artikel

(fliegende Blumen, Scherze, Kopfbedeckungen etc.) versende gratis u. franco.

N. L. Chrestensen, K. K. Hoflieferant, **Erfurt.**

Telegramm-Adresse: Chrestensen, Erfurt. (1841)

(2943)

Eiserne Bettstellen
für Kinder von ℳ 5.10, für Erwachsene von ℳ 6.15 an, Garnirmöbel, Betten für Kinder und Erwachsene, Blumentische, Blumenversenken, Kinderbänder, Schirmständer, Kleiderschränke, Sitzbretter, Waschtische, Fahrbare Betten in gute Ausführung bei ℳ 48 an. Illustrirte Kataloge gratis. — Versandt frei.

Richard Furcht, Leipzig.

(1911)

Diamant-Fahrräder

mit neuer Rollenkette — sehr leicht und doch vorzüglich leichtem Lauf und vollendeter Präcisionsarbeit aus. **Feinste Deutsche Marke.**

Diamant-Fahrradwerke Gebr. Nevoigt, Reichenbrand-Chemnitz.

Filialen: **Berlin SW.,** Jerusalemerstr. 11/12. **Breslau,** Tauentzienstr. 24. (2741)

Mason & Hamlin

berühmte amerikanische Harmoniums.

Fabrikat I. Ranges. • Wundervolle Klangwirkungen. • Vornehmer Ton.

Höchste Auszeichnungen auf allen Weltausstellungen. • Als mustergültig empfohlen von Liszt, Dvořák, Joachim, Saint-Saëns, Scharwenka u. A. • Vorräthig in bedeutenden Musikhandlungen. • Niederlage in **Berlin,** Friedrichstraße 235, Vertreter **Paul Koeppen.** • Illustrirter Katalog gratis und franco.

Verlagsbuchhandlung J. J. Weber in Leipzig.

Litteratur für Liebhaber-Theater, Kostümfeste und Tanzstunden

Das Haustheater von Roderich Benedix.

Zwei Sammlungen kleiner Lustspiele für gesellige Kreise.
Erster Band. Zehnte Auflage. Preis 6 Mark; in Leinenband 7 Mark 50 Pf.
Zweiter Band. Zweite Auflage. Preis 6 Mark; in Leinenband 7 Mark 50 Pf.

Handbuch der Kostümkunde.

Von Wolfgang Quincke.

Mit 459 Kostümfiguren. Zweite Auflage. Preis in Leinenband 4 Mark 50 Pf.

Inhalt: Allgemeiner Teil: Einzug. Das Bühnenkostüm. — Besonderer Teil oder Trachtengeschichte: Kulturgeschichtliche Einleitung. Trachten des Altertums. Trachten des Mittelalters. Trachten der Neuzeit.

Katechismus der Tanzkunst.

Ein Leitfaden für Lehrer und Lernende. Nebst einem Anhang über Choreographie. Von Bernhard Klemm.

Sechste Auflage. Mit 82 Abbildungen und 75 musikalischen Beispielen. Preis in Leinenband 5 Mark 50 Pf.

Katechismus der Mimik und der Gebärdensprache.

Von Karl Skraup.

Mit 60 Abbildungen. Preis in Leinenband 3 Mark 50 Pf.

Katechismus des Wintersports

Von Max Schneider.

Mit 140 Abbildungen. Preis gebunden 3 Mark.

Inhalt: Schneeschuhsport. Nordische Schneeschuhe. — Schlittensport. — Schnee- und Eisspiele. — Eisspiele. — Schlittschuhsport

.. Das .. Schlittschuhlaufen für Jung und Alt.

Dargestellt von Julius Zähler.

Mit 35 Figuren.

Preis kartoniert 1 Mark 50 Pf.

Webers illustrierte Katechismen Nr. 150.

Katechismus des guten Tones und der feinen Sitte.

Von Eufemia von Adlersfeld geb. Gräfin Ballestrem.

Zweite Auflage. Preis gebunden 2 Mark.

Webers illustrierte Katechismen Nr. 158.

Katechismus der Liebhaberkünste.

Von Wanda Friedrich.

Mit 230 Abbildungen. Preis gebunden 2 Mark 50 Pf.

Webers illustrierte Katechismen Nr. 152.

Grundzüge der Briefmarkenkunde und des Briefmarkensammelwesens.

Von Viktor Suppantschitsch.

Mit 1 Porträt und 7 Abbildungen. Preis gebunden 3 Mark.

Webers illustrierte Katechismen Nr. 17.

Katechismus der Gedächtniskunst oder Mnemotechnik von Hermann Rothe.

Achte Auflage, bearbeitet von Dr. Georg Pietsch. 1897. Preis gebunden 1 Mark 50 Pf.

Webers illustrierte Katechismen Nr. 29.

Katechismus der Schachspielkunst.

Von K. J. S. Portius.

Elfte Auflage. (230 Seiten.) Preis gebunden 2 Mark.

Illustrierte Verlagsverzeichnisse stehen kostenlos zur Verfügung. Zu beziehen durch jede Buchhandlung.

Soeben ist erschienen:

China und Japan

von E. v. Hesse-Wartegg

Erlebnisse, Studien, Beobachtungen auf einer Reise um die Welt

Japanerinnen beim Thee.

Ernst v. Hesse-Wartegg besitzt die seltene Gabe, in fremden Ländern aus der Masse des Fremdartigen und Eigentümlichen, die sich dem Reisenden auf Schritt und Tritt entgegenstellt und besonders in Ländern wie China und Japan geradezu erdrückend wird, vor allem das herauszugreifen, was für den deutschen Leser von größtem Interesse ist. Er zersplittert seine Darstellungsgabe nicht an bedeutungslosen Einzelheiten, an alltäglichen persönlichen Erlebnissen, sondern schildert in höchst anschaulichen, abgerundeten Bildern das Wichtigste von Land und Leuten. Diese Bilder umgiebt er mit Detailmalereien nur insoweit, als sie für die ersteren charakteristisch ist. Dadurch ist Ernst v. Hesse-Wartegg längst zu einem der ersten Lieblinge unserer Lesewelt geworden.

Der prächtig ausgestattete Band enthält auf 36 Bogen 176 Tondruck-, farbige und Textabbildungen, eine Generalkarte Ostasiens, Faksimilereproduktionen auf japanischem Papiere und vieles andere. Das Werk charakterisiert sich in prachtvollem Einbande von Krokodilleder mit Metalldekoration als ein Geschenkwerk vornehmster Art und ist durch jede Buchhandlung zu beziehen.

Der Preis beträgt in fester Kartonierung 18 Mk.; in Krokodilleder gebunden 25 Mk.

Ausführliche illustrierte Prospekte versendet kostenfrei die Verlagsbuchhandlung von J. J. Weber in Leipzig.

Keine Drahtleitung.
Keine Batterien.
Keine Stichflamme.
Keine Zündhölzer.

Durch einfaches Oeffnen eines Hahnes völlig selbstthätige Entzündung, einer wie beliebig vieler Gasflammen.

Schonung der Glühstrümpfe.
Keine Gasexplosion.
Keine Feuersgefahr.
Keine Gasvergiftung.

Beste, automatische centrale Zündung,
von der

Auer-Gesellschaft

als der beste chemische

Gas-Selbstzünder

anerkannt.

Günstige Bedingungen für Installateure.

Garantie für gutes Functioniren.

Bei Behörden (Königl. Polizei-Präsidium, Berlin etc.) im Gebrauch. (170)

Deutsche Gas-Selbstzünder-Actiengesellschaft, BERLIN C. 25, An der Stadtbahn 46.

Carlshütter Irische Mantelöfen
mit Rippeneinsatz.
Sparsamste Dauerbrandöfen.
Vortheilhafte Heizung.
Elegante Ausstattung.

Carlshütter Amerikaner Oefen.
Beste Dauerbrenner.
Wenig Brennmaterial.
Grosse Heizkraft.

Die Oefen kommen zum Gebrauch fertig zusammengehend zum Versand. (190)

Eigene Emaillir- u. Vernickelungs-Anstalt.
Billige Preise. — Prompte Bedienung.
Katalog gratis. — Vertreter gesucht.

Eisenwerk Carlshütte
Alfeld a. d. Leine.

Lehrmann Schnellzeichner [illegible] gelehrt, [illegible] haben, will [illegible] Selbstunterricht. Erfolg. Selbst zu erlernen. Prospekt umsonst. Tausende Männer, Knaben etc., auch zum Postversand. 1 Tag! 4 Mark! Probe gratis. Ad. Lehrmann, Leipzig, Johannisplatz 7a. (233)

Corset-Elastique
System Schnek & Kohnberger
entspricht allen Anforderungen der = Eleganz und Hygiene = und eignet sich sowohl als Gebrauchs- wie auch als Sportmieder; formt schöne Taille, giebt jeder Bewegung nach.

Schnek & Kohnberger,
Wien, I., Schottenring 23. (191)

Ist baden gesund?

Sonderbare Frage! Nicht das Baden an sich ist gesund, es wird es erst durch den richtigen Gebrauch, den man am richtigen Orte davon macht. Ueber das wie? und wo? kann sich jeder am Urtheil an der Hand eines praktischen Ratgebers bilden, wie es der Katalog (mit Urtheilen bekannter Aerzte über „Wasserdrauer" etc.) von

Moosdorf & Hochhäusler, Berlin 124,
Königsgrätzer Landstrasse,
ist, welcher Interessenten kostenfrei zugesandt wird.

Möbelplüsche
glatt, gemustert und bedr.
Decorationsplüsche
Fabriklager: Fischer & Wolff,
Berlin C., Spandauerstr. 7.
Muster u. illustr. Catalog gratis. (190)

Lilienfelder Ski.
Patentirt in den meisten Staaten. Uebertrifft in jeder Beziehung den primitiven norwegischen Ski.
→ Prospecte gratis. ← (193)

K. Engel,
Lilienfeld, N.-Oe.

Closets,
[illegible] Specialität [illegible]
H. Backhoff & Sohn,
Berlin [illegible] Brunnenstr. 153.
Comptoir: NW., Elsenstr. 79.
Preislisten gratis u. fr.

Ruhemöbel für Kranke.
Rollstühle, mechanische Schlafsessel und Reitsitzen. Betriebs- und Krankenfahrstühle.
C. Blasmeyer, Heidelberg und Berlin W., [illegible] Catalogue [illegible]

Berlins grösstes Specialhaus für

Teppiche

in Sopha- und Salongrösse à 2,75, 3, 4, 5, 10 bis 100 Mk. Preiskatalog gratis.

Sophastoffe und **Reste**
reizende Neuheiten, billigst. Proben frei.
Teppich-Haus **Emil Lefèvre,** Berlin S., Oranienstr. 136

Kranken-Fahrstühle
f. Strasse u. Zimmer, Schlaf-, Roll- und Tragesessel, stets Repositorien, Krankenmöbel u. s. w. [illegible]
Kästler & Cie., Hofl., Heidelberg. (42)

Fürstlich Stolberg'sches Hüttenamt
Ilsenburg a. H.
Abth.:
Kunstgiesserei
empfiehlt Kunstguss in vorzüglichst. Ausführung
Reproduction alter Waffen, Rosetten [illegible]
Herstellung nach eigenen Kompositionen, Tische, Schreibzeuge etc. Abzahle nur an Wiederverkäufer. An Private, wo solche nicht sind, wird auch direct [illegible]
Preisliste gratis. (192)

SILBER
Am. Künne, Altena
Mod. Tafelsilber, Festgaben, Alfenidbestecke.

Carl Käftner, Leipzig,
Ritterstr. 1
Fabrikant der Preußischen Hofbettfedern-Hauptbank in Berlin und der Kaiserlichen Post.

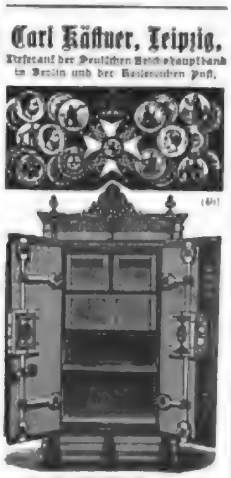

empfiehlt hocheleganteste feuer- und **diebessichere Geldschränke.**

Ladebeck's
selbstthätige
Sitzdouche

Patentirt in allen Culturstaaten.

Dieser sanitäre Reinlichkeits-**Apparat** ist in jedem Zimmer **ohne Heizvorrichtung oder Wasserleitung** stets fertig zum Gebrauch, **bedarf** selbst zu mehrmaliger Benutzung **nur 2 Eimer Wasser,** erfordert kein vollständiges Auskleiden **und ersetzt vollkommen Sitzwanne, Bidet, Fussbad etc.**

Von medizinischen Autoritäten empfohlen. Zahlreiche Anerkennungsschreiben. Gebrauchsanweisung wird beigegeben.

Preis 25 M. per Nachnahme.

Hauptdepôt:
H. Ladebeck, Leipzig
Alexanderstrasse 14.
Vertreter im Auslande gesucht. (193)

---

(189)

Digitized by Google

PATENT –

Myrrholin-SEIFE

Zur **Hautpflege** und als **Kinderseife** unübertroffen. (138)

Vor Ankauf von Toilettenseife lese man die Aeusserungen der Professoren und Aerzte.
Ueberall, auch in den Apotheken das Stück zu 50 Pfg. käuflich. Nach Orten ohne Niederlage sendet die Myrrholin-Gesellschaft m. b. H. in Frankfurt a. M. 6 Stück franco gegen Mk. 3.—.

Lohse's Lilienmilch-Seife

von lieblichem Wohlgeruch; erzeugt nach kurzem Gebrauche rosigweisse, sammetweiche Haut und erhält dieselbe bis in's Alter zart und geschmeidig.

Nur Ächt

mit der vollen Firma des Erfinders

GUSTAV LOHSE 45 Jägerstr. 46, **BERLIN.**

In allen guten Parfümerien, Droguerien sowie bei allen Coiffeuren des In- und Auslandes käuflich. (66)

Cannstatter
Misch- u. Knetmaschinen-Fabrik Cannstatter
Dampf-Backofen-Fabrik
Werner & Pfleiderer,
Cannstatt (Wthg.)
Berlin, Wien, Paris, Moskau, Saginaw U. S. A., London.

Spezialmaschinen für Chemie.
Complete Einrichtungen für Lebensmittel
Referenzen auf der ganzen Erde

D.R.P.a. **Scherings** D.R.P.a.
Formalin Desinfections Methode

W.Z. No 25211

Von wissenschaftlichen Autoritäten geprüft und empfohlen.

Unentbehrlich für jeden Haushalt.

Handhabung einfach und absolut gefahrlos.

Frisch-Erhaltung von Nahrungsmitteln durch Aufstellung der Lampe in Speisekammern etc.

Gründliche Zerstörung aller dumpfigen und schlechten Gerüche.

Rasche und sichere Vernichtung der Keime ansteckender Krankheiten *(Diphtherie, Tuberkulose, Typhus etc.)*

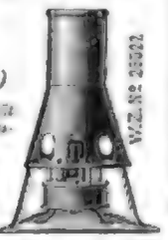

W.Z. No 25202

„Hygiea" Preis für Deutschland 6 Mark incl. 50 St. Desinfect.-Pastill.

„Aesculap" Preis für Deutschland 12 Mark incl. 100 St. Desinfect.-Pastillen

Das Hygienische Institut der K. L. M. Universität München urtheilt über unsere neue (Formalin-) Desinfectionsmethode wie folgt:

Bei Anwendung von 2 Gramm Formaldehydpastillen p. Cbm. Luftraum darf in einem Zimmer unter gewöhnlichen Verhältnissen auf Tödtung von Staphylococcen, Diphtherie- u. Typhusbacillen und anderen leichter zu vernichtenden Infectionserregern sicher gerechnet werden.

Zur Desinfection grösserer Räume bediene man sich des Apparates „Aesculap".

Central-Verkaufsstellen:

Für Deutschland:
J. F. Schwarzlose Söhne, Berlin SW., Markgrafenstrasse 29.

Für Grossbritannien u. Colonien, sowie für China u. Japan:
The Formalin Hygienic Co., Limited. London. 9—10 St. Mary-at-Hill.

Chemische Fabrik auf Actien (vorm. E. Schering)
170-171 Müller-Str. BERLIN N. *Müller-Str. 170-171.*

Lance Parfum „RODO"

Gesetzlich geschützt.

Lance parfum erfrischen.
Lance parfum lindern Migräne.
Lance parfum sind antiseptisch.
Lance parfum sollten in keiner Haushaltung und auf keinem Toilettentisch fehlen.

Zu haben in allen Detail-Droguerien, Parfumerien, bei Coiffeuren und den meisten Apotheken oder direct bei dem General-Dépôt:

Ad. Pertsch, Frankfurt a. M.
Schillerstrasse 61. (140)

H. Bolze & Co., Braunschweig.

Ziegelmaschinen, Falzziegelpressen für Hand- u. Dampfbetrieb, Walzwerke, Aufzüge, Schlämmereien, compl. Ziegeleianlagen.

Dr. Valentiner's
MALARIN

Patentirt (D. R.-P. 87 607) und Name geschützt
beseitigt schnell und sicher
Nervenerregungen aller Art
wie Herzklopfen und Schlaflosigkeit, ferner Migräne, Influenza, Kopfschmerzen u. s. w. ohne jede schädliche Nebenwirkung.
In Röhrchen- und Tabletten-Packung zu haben in den Apotheken.

Valentiner & Schwarz, Chemische Fabrik,
Leipzig-Plagwitz. (266)

Weise & Monski, Halle a/S.
Specialfabrik für Pumpen.
Duplex-Dampfpumpen.
Stets grosses Vorrathslager.
Telegr.-Adr.: Weises Hallesaale.

Technische Auskünfte
über Bezugsquellen, vortheilhafte Verbindungen, Fabrikationsverfahren und Einrichtungen jeder Art durch
Bureau des „Praktischen Maschinen-Constructeur", Abtheilung für technische Auskünfte,
Leipzig-Gohlis. (139)
Prospecte gratis und franco.

Hufeisen-H-Stollen (Patent Neuss)

Stets scharf! Kronentritt unmöglich!
Das einzig Praktische für glatte Fahrbahnen!
Vorsicht! Um vor werthlosen Nachahmungen zu schützen, versehen wir jetzt jeden einzelnen unserer H-Stollen mit nebenstehender Schutzmarke. Man achte hierauf beim Einkauf!
Schutz-Marke.
Preislisten u. Zeugnisse gratis u. franco.
Leonhardt & Co.
Berlin N.W., Schiffbauerdamm 3.

Maschinenfabrik

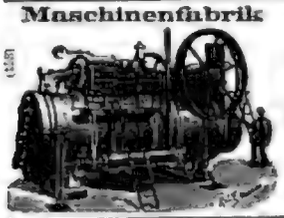

BADENIA,

vorm. **Wm. Platz Söhne,** A.-G.
Weinheim (Baden)
empfehlen als leistungsfähigste und dauerhafteste Betriebsmaschinen für alle Zwecke, unter Garantie für vorzügliche Ausführung und geringsten Kohlenverbrauch
Lokomobilen
in allen Grössen zur schnellsten Lieferung.
Fertigt Lagsine, Katalogen, Referenzen z. Diensten.

Dampfmaschinen

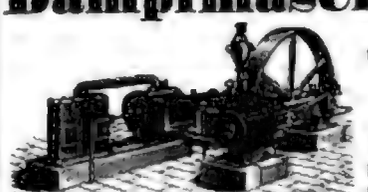

eincylindrig und compound.
Wand- und **Bockmaschinen**
in allen gangbaren Grössen auf Lager.
Menck & Hambrock, Altona-Hamburg.

OTTO Schutz-Marke — **Gasmotoren-Fabrik Deutz** — OTTO Schutz-Marke
KÖLN-DEUTZ

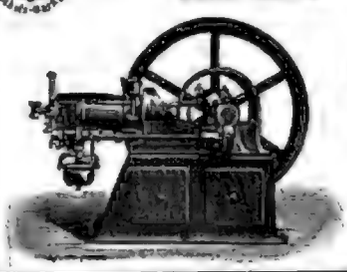

Otto's neuer Motor
für Gas, Benzin und Petroleum.

Ca. 42000 Maschinen mit über 170000 Pferdekräften in Betrieb.

304 Medaillen und Diplome, worunter 15 Staats-Medaillen.

Prospekte und Kostenanschläge kostenfrei. (254)

Act.-Ges. Dresdner Gasmotoren-Fabrik vorm. Moritz Hille
Dresden-Altstadt 5

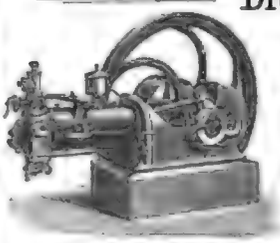

baut als ausschliessliche Specialität
Gas-, Petroleum- und Benzin-Motoren
die auf allen Concurrenz-Prüfungen, u. a.
in **Berlin 1894.**
in **Moskau 1895** und **1896**
den ersten Preis
erhielten.

45 Medaillen und Diplome, darunter 3 Staats-Medaillen.

Mehr als 3500 Motoren mit ca. 18000 Pferdestärken in Betrieb.

Wir bitten genau auf unsere Firma zu achten. (65)

CHOCOLAT MENIER

Die Grösste Fabrik der Welt. TÄGLICHER VERKAUF **50,000** Kilos.

Zu haben in allen Spezerei-, DELIKATESSEN-, HANDLUNGEN UND Conditoreien.

(1000)

GAEDKE's CACAO

nach eigenem patentirten Verfahren hergestellt ist anerkannt als

der bekömmlichste von allen

und daher

von ärztlichen Autoritäten besonders empfohlen.

Garantie für Echtheit nur in Originalpackungen:

1 Krone	2 Krone	1 Krone
M. 2.40,	M. 2.40,	M. 2.—

per ½ Kilo-Packung. (1121)

Ueberall käuflich.

Fabrikant P. W. GAEDKE, Hamburg.

Berger's

Germania

Cacao

Robert Berger, Pömmeck i. Th.

Angebot

für

Theetrinker.

Salon

1897/98.

Hermann Schirmer Nachf.

Thee-Importhaus (1709)

Grimmaische Str. 32. **Leipzig.** Mauricianum.

LUXARDO's

MARASCHINO di ZARA

weltberühmter

Liqueur

überall zu haben.

HOFFMANN'S

Speisen-Mehl.

Schutzmarke. unübertroffenes Fabrikat aus feinstem Reis

CHOCOLADE

Lobeck & Co

DRESDEN

CACAO

Flick's Cacao

ist der Feinste!

Ein Versuch überzeugt.

Käuflich in allen besseren Geschäften.

—Proben gratis—

Erven Caspar Flick

Amsterdam-Köln.

Gegründet 1745.

Schepeler's Thee

	pro 1/2 Kilo	Dr. Thee-Verbrauch pro Tag ausreichend für	
		1 Tasse	1 Kanne
Haushaltungs-Thee	2.50	12.75	13 —
Familien-Thee	3 —	15.25	15.50
Frühstücks-Thee	3.50	17.75	18 —
Gesellschafts-Thee	4 —	20 —	20 —
Club-Thee	4.50	22.50	22.50
Nectar-Thee	5 —	25 —	25 —
Five o'clock-tee	5.50	27.50	27.50
Non plus ultra	6.50	32.50	32.50
Karawanen-Thee	7 —	35 —	35 —
Kleen-Long	10 —	60 —	60 —

GEORG SCHEPELER, THEE-IMPORT, FRANKFURT A. M.

ROSSMARKT 9 u. KL. HIRSCHGRABEN 2.

(1421)

Chartreuse, Curaçao, Allasch etc. sind sehr beliebte aber theure Liqueure. Diese und noch ca. 60 andere Sorten kann sich nun in einer den besten Marken gleichkommenden Qualität und enorm billig

Jedermann selbst herstellen mit

Jul. Schrader's Liqueur-Patronen.

Eine Patrone reicht zur Herstellung von 2½ Liter des betreffenden Liqueurs und kostet je nach der Sorte nur 60—80 Pfennig. (142)

Vorzüglicher Exportartikel. In allen Klimaten unbegrenzt haltbar.

Herr **G. Ellis**, Paris, Rue Belzunce 13, schreibt: Ausser den bereits abgesandten 192 Dutzend bestelle ich Ihnen ferner als Commande 6, noch weitere 100 Dutzend Cartouchen à Liqueur, die Sie sofort abgehen lassen wollen. *Dieselben finden grossen Anklang* und kann ich Ihnen eine Abnahme von monatlich 1000—1200 Dutzend in sicherer Aussicht stellen.

R. Eel, Apotheker, Neuhaldensleben i. M. Ich muss gestehen, dass sich Ihre Patronen ganz vorzüglich eignen zur Darstellung feiner Liqueure, die den *französischen nichts nachgeben*. Senden Sie mir wieder umgehend etc.

Prospekte gratis u. franco. **Jul. Schrader, Feuerbach** b. Stuttgart.

Sprengel's Union

ist der feinste Butter-Cakes

Cakes Fabrik

B. Sprengel & Co.

HANNOVER (1536)

ODONTA

ZAHN-WASSER

zur Pflege des Mundes und Erhaltung der Zähne

F. WOLFF & SOHN

Hof-Lieferanten

Karlsruhe Wien Hamburg

Vorkauf-Niederlagen in allen besseren Parfümerie-, Friseur- u. Droguen-Geschäften. (99)

Dr. Oetker's

Backpulver à 10 Pfg.

Millionen

sich bewährt, wird von den besten Geschäften geführt.

Dr. A. Oetker, Bielefeld,

Apothekenbesitzer. (137)

LEIBNIZ-CAKES.

H.C.F. LEIBNIZ HANNOVER

DESSERT WAFFEL.

HANNOVERSCHE H. GAHLSEN

CAKES-FABRIK HANNOVER

(1006)

Spanischer Portwein.

Naturreinheit garantirt. Vorzüglich erwiesen zur Stärkung empfohlen à Flasche **Mark 1.25.** Probeversand. exkl. incl. Packung **Mark 4,00.**

C. Spielhagen, Dresden, Fernsprecher.

(1256)

COGNAC

(1013)

Zur **Weinbereitung** und Trauben, Maischen, Obst — auch Beeren, Presse — sowie Anleitung und Gebrauchsvorschriften, bezgl. der Traubenlese, Gährung und Klärung, Schwefelung, Hefenreinzucht, Behandlung der Weine, Flaschenweine, Gesundheitslehre, Krankheiten, Mahnungs- und Gesundheitslehre, Gährung und Lagerung wird frei.

Erwerbs-Katalog für Jedermann

Wilh. Schiller & Co., Charlottenburg.

Ueberall zu haben:

Zahnpasta

ohne Seife.

„AGATOL"

Stapler & Co.

Wien

Operngasse 27.

(1005)

Digitized by Google

Postkarten mit ägyptischen Ansichten stehen den Herren Rauchern unserer Marke in allen grösseren Cigarren-Specialgeschäften bei Entnahme von 100 Stück unserer Cigaretten **gratis** zur Verfügung.

Theodore Vafiadis & Co., Cigaretten-Fabrik CAIRO. (181)

Klimat. Kurort Görz, Hôtel de la Poste. (1146)

Stollwerck's Adler-Cacao

ist ein wirklich ausgezeichnetes Fabrikat, er ist vollständig rein, löslich, hat ausserordentlich hohen Gehalt an verdauungsfähigem Eiweiss, schmeckt vorzüglich und ist daher wegen seiner Nährkraft, wie auch als anregendes Genussmittel zu empfehlen. In erster Reihe empfehle ich

— Stollwerck's Adler-Cacao. — (287)

Dr. med. Ellmann's Laboratorium für Massagebehandlung der (202)

Ischias.

Sommer: Todtmoos, Winter: Berlin W., Neue Winterheilstatt. 20. — Prospecte frei.

Dr. J. Decker's Privatheilanstalt für **Magen-, Darm- und Stoffwechselkranke** München, Elisenstr. 85. (291)

Bittet. Bäder. Malz- und Gelatinegläser. Electricität. Diätetische Heilgymnastik. Bäder ohne Ort. Preis. gratis.

Ostende (Belgien).

Winter-Saison.

Club Privé du Kursaal,

mit demselben Zeremonien wie zu Monte Carlo, **das ganze Jahr hindurch eröffnet.**

Man schreibe an den Herrn Secrétaire wegen der Aufnahmeformalitäten. (220)

Naturheilverfahren.

Doctor von Hartungen,

Riva am Gardasee.

Heil-, wie Pensions-Prospecte gratis.

(1066)

Bad Thalkirchen bei München. Kur- u. Wasserheilanstalt Dr. Klumermann

Prospecte gratis u. franco.

Inmitten geschützt, waldreichste Lage. Terrainbäder, Terrainkuranlagen, Terrainkuren, Heilmittel, Bergluft- und Alpenkräuter-Inhalationen. (2540)

Arco

Wärmst. klimat. Curort Südtirols, nächst d. Gardasee. Saison 15. Sept. bis 15. Mai. Volle südl. Vegetation, besonders geschützte Lage. Tägl. zweimal Curmusik auf der Promenade. Curanstalt: Fichten- und Sool-Inhalationen, Kaltwasseranwendungen etc. Elektrisation, Post, Telegr.- u. Amt m. Nachtdienst, Telephon, Hochquellenwasserleitung. Elektr. Beleuchtung. Hotels ersten Ranges. Pensionen. Zahlreiche, vollständig eingerichtete Familienwohnungen. Prospecte durch das Cur-Comité. (1586)

Leipziger und Potsdamer Platz. ✱ **BERLIN W.,** ✱ Potsdamer und Anhalter Bahnhof.

Palast-Hotel.

Hotel allerersten Ranges.

120 Salons und Schlafzimmer. — Zimmer von 4 Mark an, einschliesslich Beleuchtung, Heizung und elektrischer Beleuchtung. (345)

Grosses Restaurant. — Feinste französische Küche. Bestgepflegteste Weine aus eigener Weingroßhandlung.

Waldpark-Sanatorium in Dresden-Blasewitz.

Herrliche, ruhige Lage, 15 Min. bis zum Mittelpunkt Dresdens. Sommer und Winter geöffnet. Für Erholungsbedürftige, Nervenleidende, chron. Kranke, diätetische Kuren. (Lungenschwindsucht und Gelenkkrankheiten ausgeschlossen.) Sämmtliche Heilfactoren der Wissenschaft. Zwei Aerzte. Prospecte gratis. (1117)

Görbersdorf in Schlesien.

Heilanstalt für Lungenkranke von

Dr. Herrmann Brehmer,

Begründer der heute massgebenden Behandlung der Lungenschwindsucht.

Aerztlicher Direktor (250)

Professor Dr. med. Rud. Kobert.

Prospekte kostenfrei durch die Verwaltung.

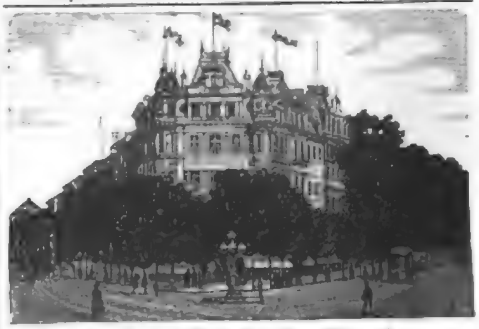

Hotel Schadendorf, Hamburg.

Zimmer von M. 2.— an. (17)

Gegen Blutarmuth! D. Erl. 20927.

Hämoglobin: Dr. Pfeuffer's

(Gebrauchsweise: 1 gr Hämoglobin, 2 gr Zucker, in Pulverform u. mit Chocolade überzogen) D. Erl. 20927 vom 10. Juni 1902, ist ein ausgezeichnetes Mittel gegen Bleichsucht und Blutarmuth für Erwachsene, aber auch für schwächliche Kinder zur Kräftigung. Herr Dr. Wader, früher Arzt an der königl. Kinderpoliklinik zu München, jetzt prakt. Arzt für Kinderkrankheiten in München, Mühlerstraße 47, hat die Güte, Auskunft zu ertheilen.

Bengasia.

Der von Dr. Pfeuffer in München hergestellte Hämoglobin-Extractsyrup wurde in Hunderten von Fällen bei blassen, aber in Wachsthum befindlichen Kindern angewandt und war der Erfolg ein sehr günstiger, indem sich meistens eine bedeutende Steigerung des Nahrungsbedürfnisses und Besserung des subjectiven Befindens zeigte. Das Präparat wurde sehr gern genommen und stets gut vertragen.

München, 16. April 1900. **Universitäts-Professor Dr. A. Vogel** (kais. russischer Staatsrath) k. k. Kgl. Hofrath für Kinderkrankheiten.

Und so noch viele andere Zeugnisse.

Preis: Hämoglobin-Extract-Syrup ein Topf Mk. 1.60, Hämoglobin-Tabletten Mk. 1.60 oder Mk. 3.— (80 Tabletten), ausreichend für 3 Wochen. (195)

In besonderer Präparation zur Unterstützung von Carlsbader Curen à 1 Mk. 20 Pf. Ludwigs-Apotheke in München. Haubner's Engelapotheke in Wien etc.

Bei Verkauf achte man auf die Bezeichnung **Dr. Pfeuffer's Erfindung 20 927.**

Wernarzer Wasser

Kgl. Bayr. Mineralbad Brückenau

Wernarzer Wasser ist von hervorragender Heilwirkung bei harnsaurer Diathese, Gicht, Nieren-, Stein-, Grieß- u. Blasenleiden, sowie allen übrigen Erkrankungen der Harnorgane. — Die Quelle ist seit Jahrhunderten medicinisch bekannt.

Erhältlich in allen Apotheken u. Mineralwasserhandlungen. Schutzmarke (241)

In den Apotheken.

Gegen Husten Isländisch Moos Pasta 75 Proc. und heiserkeit

Fabrik: Frankfurt a. M.

Bestandtheile: 50% Gummi, 40% Zucker, 10% Isländ. Moos, d. h. das Decoct aus dasselbe. (222)

San Remo

klimatischer Winterkurort mit subtropischer Vegetation.

Der gleichmässig warme, windgeschützte Punkt ersten alten Rufes.

Hochquellwasser.

Saison von Oktober bis Ende Mai.

Informationen ertheilt das Municipio als Kur-Verwaltung und der Verein der Gasthofbesitzer von San Remo und Ospedaletti. (196)

Effectvolle

Plakate

und

Reklamekarten

für alle Branchen

liefert die

Kunstanstalt

Grimme & Hempel A.-G.

Leipzig. (209)

Lungenkrankheiten chronische Katarrhe, Asthma, Keuchhusten heilt sicher durch

GLANDULÉN

Sichere Wirkung. Ärztlich empfohlen.

Das beste Mittel ist dasjenige, durch welches von der Natur im Körper selbst die Vernichtung der Schwindsucht erregenden Bacillen bewirkt wird. Dieser Sieg findet sich in den Lungen-, Bronchial-, Drüsen und bis diesen wird das neuentdeckte Glandulén gewonnen, dessen hervorragende Wirksamkeit zur Ausheilung von Lungenkrankheiten viele Aerzte und sehr grosse Zahl von Kranken bestätigen. „Glandulén" ist à ℳ 4.50 für 100 und ℳ 2.50 für 50 Tabletten in Apotheken erhältlich, auch direct von dem alleinigen Fabrikanten

Dr. Hofmann Nachf., Chem. Fabrik, **Meerane** i. Sachsen.

Ausführliche Broschüre und Krankenberichte gratis und franco.

Vor minderwertigen Nachahmungen unter ähnlichem und anderem Namen wird gewarnt. Man fordere ausdrücklich „Glandulén Dr. Hofmann." (198)

Erfrischende, abführende Fruchtpastille

TAMAR INDIEN GRILLON

Gegen **VERSTOPFUNG**

Hämorrhoiden, Congestion, Leberleiden, Magenbeschwerden.

PARIS, 33, Rue des Archives. — *In allen Apotheken.*

Rezept: 3,25 gr. Tamarind. indica, mit 0,75 gr pulv. Sennesblätter und 1 gr. Vanillezucker gemischt, zur Pastille geformt und mit Chocolade überzogen und überzuckert. (12)

ROWLANDS' MACASSAR OIL

ERHÄLT UND VERSCHÖNERT DIE KOPFHAARE,

beugt der Glatze vor, vernichtet die Schuppen u. bildet das beste aller Brillantine. Es schützt gegen Haarverlust u. Grauwerden u. ist das beste aller Kopfhaar-Toilettemittel für Damen u. Kinder. Ebenfalls in Goldfarbe erhältlich.

ROWLANDS' ODONTO

MACHT die ZÄHNE BLENDEND WEISS und BEWIRKT DEN ROSIGWERDEN DES FLEISCHES VOR.

Es stärkt das Zahnfleisch u. erfrischt den Athem.

Man verlange in allen Apotheken u. Parfümeriegeschäften ROWLANDS' Artikel, 20, Hatton Garden, London E, nehme sich vor Nachahmungen in Acht. (212)

Illustrirte Zeitung

Nr. 2847. 110. Bd. * Leipzig Berlin * 20. Januar 1898.

Ladislaus v. Szögyény-Marich, öſterreichiſch-ungariſcher Botſchafter in Berlin. Nach einem Oelgemälde von Vilma Parlaghy.

Digitized by Google

Ladislaus v. Szögyény-Marich.

Einer der verdientesten und hervorragendsten Staatsmänner Ungarns ist der gegenwärtige k. u. k. österreichisch-ungarische Botschafter am berliner Hof, Ladislaus v. Szögyény-Marich. Wie er bei seinem Monarchen, dem Kaiser von Oesterreich und König von Ungarn Franz Joseph I., persona gratissima ist, so erfreut er sich auch der wärmsten Werthschätzung des Deutschen Kaisers und zählt zu den Lieblingen der berliner Hofgesellschaft. Er hat als Botschafter nicht wenig dazu beigetragen, daß die freundschaftlichen Beziehungen zwischen den beiden Kaiserhäusern sich zu wahrhaft innigen gestalteten, und der wiederholte Besuch Kaiser Wilhelm's II. im Palais des Hrn. v. Szögyény sowie die vorigen Herbst alljährlich der Anwesenheit des Deutschen Kaisers bei den Manövern in Ungarn unter den huldvollsten Worten erfolgte Verleihung des Schwarzen Adlerordens an den Botschafter legen Zeugniß ab von der großen Beliebtheit, die dieser Staatsmann genießt. Mit warmer Verehrung hängt an ihm auch die österreichisch-ungarische Colonie Berlins, deren Interessen er seit Jahren in wohlwollendster Weise vertritt.

Ladislaus v. Szögyény-Marich stammt aus einer alten ungarischen Adelsfamilie, die sich schon im 14. Jahrhundert ruhmvoll hervorgethan hat, und deren einzelne Mitglieder dem Staat als Politiker und Verwaltungsbeamte wesentliche Dienste geleistet haben. Wir nennen hier nur den 1825 verstorbenen Großvater des Botschafters Sigmund v. Szögyény, den bekannten Präsidenten der damaligen ungarischen Ständetafel, berühmt wegen seiner außerordentlichen Beredsamkeit. Sein Sohn, der Vater unseres Diplomaten, Ladislaus v. Szögyény der Aeltere, gehörte zu den verdienstvollsten Staatsmännern seines Vaterlandes. Er war ungarischer Vicekanzler in Wien, dann Präsident der Magnatentafel und schließlich judex curiae, d. h. der oberste Richter Ungarns, Ritter des Goldenen Vließes, welcher Orden nur wenigen Staatsmännern zutheil zu werden pflegt. Hochbetagt starb er 1893. Sein Sohn Ladislaus v. Szögyény wurde am 12. November 1842 zu Wien geboren, machte seine Gymnasialstudien in Stuhlweißenburg, absolvirte die wiener Universität und trat 1861 in die Municipalverwaltung ein. Im Jahre 1868 wählte ihn der heimatliche Wahlbezirk in den Reichstag, dem er fünf Sessionen hindurch angehörte. Anfangs war er Mitglied der Deákpartei; als sich aber 1875 die conservative Gruppe von dieser Partei absonderte, schloß er sich der Fraction Sennyei an, wandte sich jedoch später wieder der liberalen Partei zu. Während seiner langjährigen parlamentarischen Thätigkeit war er wiederholt Mitglied der wichtigsten Ausschüsse und wirkte in den Delegationen mit, in denen er als Referent des Finanzbudgets des Ministeriums der Auswärtigen Angelegenheiten thätig war. Sein hervorragendes Verwaltungstalent, seine taktvolle und sachverständige Behandlung finanzieller Fragen und seine ungewöhnlichen Fachkenntnisse lenkten die Aufmerksamkeit des Kaisers Königs Franz Joseph auf ihn, und so wurde er am 3. Mai 1883 als Nachfolger des zum Reichsfinanzminister ernannten Hrn. v. Kállay zweiter und bald erster Sectionschef (Staatssecretär) im Ministerium des Aeußern, wo er als Vertreter und als die rechte Hand des Grafen Kalnoky namentlich den Verkehr mit den ungarischen Delegationen in erfolgreicher Weise führte. Im December 1890 folgte er dem Ruf des Königs, um an Stelle des zurückgetretenen Frhr. v. Orczy das ungarische Ministerium am Hoflager zu übernehmen. Am 12. November 1892, zufällig an seinem Geburtstage, wurde er zum Botschafter am berliner Hof ernannt. Es sei noch erwähnt, daß Hr. v. Szögyény in Vertretung des Ministers des Aeußern in Wien den Verhandlungen präsidirte, die 1890/91 behufs Abschlusses des Handelsvertrags zwischen dem Deutschen Reich und Oesterreich-Ungarn geführt wurden.

Hr. v. Szögyény-Marich ist Wirkl. Geh. Rath und Kämmerer und besitzt die Großkreuze fast aller europäischen Staaten, wie er denn vor Jahren schon die Eiserne Krone 1. Klasse von seinem Monarchen erhalten hat. Auch ist er Ehrenritter des souveränen Malteserordens. Seinen Urlaub verbringt der Botschafter gewöhnlich auf Reisen, am liebsten auf seiner schönen Besitzung Csér im weißenburger Comitat. Seit zwanzig Jahren ist er mit der Baronin Irma v. Geramb, Sternkreuz- und Palastdame der Kaiserin-Königin von Oesterreich-Ungarn, vermählt. Der Ehe sind drei Töchter entsprossen, die zu den gefeiertsten Schönheiten der berliner aristokratischen Welt gehören. —

Frau Vilma Parlaghy, die hervorragende und gefeierte Porträtmalerin, ist eine Landsmännin des Botschafters, und sie hat das Bildniß dieses auch in seiner äußern Erscheinung interessanten Staatsmannes mit vollendeter Meisterschaft gemalt. Dieses von uns vorstehend reproducirte Gemälde ist außerordentlich charakteristisch in der Auffassung und vornehm in Farbe und Haltung. Der Botschafter erscheint auf dem Bilde in ungarischer schwarzer Magnatentracht. Die Künstlerin versteht es, gleich Lenbach, die Augen der Persönlichkeit sprechend und überzeugend wiederzugeben und den Beschauer zu veranlassen, die Hauptsache eines Bildnisses, nämlich den Kopf, zu betrachten, ohne deshalb die Hände und das Beiwerk zu vernachlässigen. Das Gemälde wurde auf verschiedenen Ausstellungen mit mehreren goldenen Medaillen ausgezeichnet. In Paris wurde Frau Vilma Parlaghy auf Grund dieses Gemäldes zum „Officier der Akademie" ernannt.

Dr. Adolf Kohut.

Wochenschau.

Die preußische Thronrede. — Der preußische Landtag wurde am 11. Januar mit der Verlesung der Thronrede durch den Ministerpräsidenten Fürsten zu Hohenlohe eröffnet, die einen streng geschäftsmäßigen Charakter trug. Sie kündigte auch für das laufende Jahr einen erheblichen Ueberschuß an. Der Gesetzentwurf über den Staatshaushalt werde eine auf dem Boden der Verfassung stehende gesetzliche Festlegung der Grundsätze für die Veranschlagung und Führung der Controle des Staatshaushalts vorschlagen. Die Thronrede theilte die beabsichtigte Ausdehnung der Caution spflicht der Beamten sowie die Neuregelung und Verbesserung des Diensteinkommens der Geistlichen beider Confessionen, die Regelung der Stellung der Privatbeamten an den Universitäten, die Errichtung des Grundkapitals der Centralgenossenschaftskasse mit, stellte in Aussicht die Erhöhung des Ansiedelungsfonds für Posen und Westpreußen, die Ausdehnung des gesetzlichen Anerbenrechts auf Bergbaue und einige rheinische Kreise, die Bereitstellung weiterer Mittel zur Beseitigung der durch Hochwasser angerichteten Verheerungen und ihrer Folgen und fügte hinzu, daß Erörterungen über die Regulirung und planmäßige Unterhaltung der betreffenden Flußläufe im Gange seien.

Präsidentenwahl im preußischen Abgeordnetenhause. — Das preußische Abgeordnetenhaus wählte am 12. Januar den bisherigen Präsidenten Grh. Rath v. Köller wieder. Dieser lehnte indeß mit Rücksicht auf sein Alter die Annahme der Wahl ab, worauf v. Kröcher zum Präsidenten gewählt wurde. Hierauf wurden die bisherigen Vicepräsidenten Frhr. v. Heereman vom Centrum und Dr. Krause von den Nationalliberalen mittels Acclamation wiedergewählt.

Der neugewählte Präsident Kur- und Neumärkischer Hauptritterschaftsdirector Jordan v. Kröcher auf Bingenberg (Provinz Sachsen) und Vorsitzender Provinz Brandenburg), dessen Portrait wir nachstehend bringen, wurde am 29. Mai 1844 geboren, besuchte von 1859 bis 1865 das Gymnasium zu Güterslob und studirte dann kurze Zeit in Berlin und Göttingen. Nach Ausbruch des Krieges 1866 trat er bei dem 6. Ulanenregiment ein, wurde bald darauf zum 10. Ulanenregiment und 1867 zum 1. Gardedragonerregiment versetzt, bei dem er auch den Französischen Krieg mitmachte. Im Jahre 1875 nahm er seinen Abschied, um sich der Bewirthschaftung seiner Güter zu widmen. v. Kröcher vertritt seit 1886 den Kreis Potsdam (West- und Osthavelland), als dessen Vertreter er auch schon von 1879 bis 1883 dem Abgeordnetenhause angehört hatte.

Jordan v. Kröcher,
der neue Präsident des preußischen Abgeordnetenhauses
Nach einer Photographie von Reichardt u. Lindner in Berlin.

Der deutsche Reichstag. — Der deutsche Reichstag trat am 11. Januar wieder zusammen, war aber in den vier Sitzungen, die er vergangene Woche abhielt, sehr schwach besucht. In den Sitzungen am 11., 12. und 14. wurde die Novelle zum Gerichtsverfassungsgesetz sowie zur Civil- und Strafprocessordnung berathen, die der Staatssecretär des Reichsjustizamts Nieberding zunächst in längerer Rede begründete. Namens von Centrum, Gamp von der Reichspartei, der Nationalliberale v. Cuny, der Freisinnige Träger und der Pole v. Dzembowski brachten ihre Wünsche vor, die sie in der Commission als Anträge zu formuliren gedachten. Der königsberger Socialdemokrat Rechtsanwalt Hasse, Trimborn vom Centrum und der Freisinnige Lengmann waren wie die vorerwähnten Redner darüber einig, daß die Revisionssumme bei den Reichsgerichtssachen nicht auf 3000 ℳ erhöht werde, wie es die Vorlage verlange. Sie wurde schließlich um 14. derselben Commission überwiesen, die mit der Vorberathung des Entwurfs über die freiwillige Gerichtsbarkeit betraut ist. Auf der Tagesordnung vom 13. stand der Centrumsantrag betreffs der Lex Heinze. Das Centrum beantragte, im wesentlichen die Bestimmungen der im Jahre 1892 so genannten Vorlage, die damals nicht zu Stande kam, in der Gestalt einzuführen, die sie in der Commission erhalten habe. Verschärfte werden sollen namentlich die Kuppeleiparagraphen des Strafgesetzbuchs, die Bestrafungen über die Verbreitung unzüchtiger Schriften u. s. w. Neu eingeführt werden sollen Strafbestimmungen gegen das Zuhälterthum und gegen unzüchtige Handlungen von Arbeitgebern unter Mißbrauch des Arbeitsvertragsverhältnisses. Begründet wurde der Antrag von dem zweiten Vicepräsidenten Dr. Spahn, dem der Conservative Schall beipflichtete, der sich noch in Ausdrücken gegen die Socialdemokratie ergieng. Der Nationalliberale Pirschel erkannte zwar das Bestreben des Antrags an, hielt aber doch größere gründlichste Berathung durch eine Commission für erforderlich, da der Antrag auch weiterlei verlange, was bedenklich oder undurchführbar sei. Bebel saß sich veranlaßt, eine scharfe Rede gegen die heutige Gesellschaft zu halten, während Fürst Radziwill mit den Antragstellern durchaus einverstanden war. In der Sitzung am 14. fand noch die erste Lesung des von dem Conservativen v. Salisch gestellten Antrags auf Abänderung des Betheiligungsverhältnisses statt. Danach soll im Civil- und Strafproceß statt des Vorrides der Nachrid eingeführt werden. Der Antrag wurde mit dem Hinweis auf die Zunahme der Meineide begründet, die sich um so mehr vermindern würden, als mit Einführung des Nachrides überhaupt eine große Anzahl von Eiden in Wegfall kommen würde. Mit dem Antrag waren alle Parteien einverstanden, darunter auch der Socialdemokrat Stadthagen, der sich indeß bei seiner Rede in derartigen Beleidigungen des Richterstandes erging, daß er zweimal zur Ordnung gerufen wurde. Der Antrag wurde schließlich commissarischer Berathung überwiesen. Auch stand noch in dieser Sitzung der Antrag Rintelen's betreffs der Wiedereinführung der Berufung von Strafsachen zur Berhandlung, der sich im wesentlichen mit der bezüglichen Justizvorlage deckt, die an der Meinungsverschiedenheit zwischen der Reichsregierung und dem Reichstag scheiterte. Diesem Antrag standen die Juristen sämmtlicher Parteien hauptsächlich gegenüber, sodaß eine Commissionsberathung nicht stattfinden und die zweite Lesung im Plenum erfolgen wird. In der Sitzung am 17. begann das Haus die Specialberathung des Etats. Zunächst wurde der Etat des Reichstags erledigt, wobei auf das preußische Abgeordnetenhaus hingewiesen wurde, wo alle Verhältnisse und Bedürfnisse, wie Lesezimmer, Bibliothek, Garderobenräume, die Räume der Presse u. s. w., besser sind als im Reichstag, obgleich die Kosten sich hier bedeutend höher stellten. Sodann folgte der Etat des Reichsamts des Innern. Auf Anregung des klerikalen Socialpolitikers Dr. Hitze sagte der Staatssecretär Graf v. Posadowsky die Vorlegung einer Zusammenstellung der Verordnungen über die Ausnahme von der Sonntagsruhe für Bäcker- und Waschereien zu, und dem Socialdemokraten Wurm gegenüber stellt er den vom „Vorwärts" veröffentlichten vertraulichen Erlaß über das Coalitionsrecht auf Ehre und Gewissen unter dem Betrieb der Presse, die sich zum Helfer für gewöhnliche Actenstücke mache. Das Vorgehen des „Vorwärts" verurtheilte Singer mit so harten Worten, daß er vom Präsidenten gerügt wurde.

Die Lage im böhmischen Landtag. — Der böhmische Landtag berieth in der verflossenen Woche den Sprachenantrag des böhmischen feudalen Grafen v. Lingsey, der indeß wenig Aussicht auf Annahme hat wegen des geringen Entgegenkommens seitens der Czechen. Auch dürfte es noch zu dem Austritt der Deutschen und dem Landtag kommen, wie dies der Abgeordnete Wolf in der Sitzung am 17. Januar bereits andeutete. In dieser heftigste sich Wolf zunächst hier darüber, daß er nur mit Lebensgefahr zu dieser Sitzung habe kommen können. Sowol vor seinem Cabriolet als auf der Straße sei er von einer großen Menschenmenge, darunter Personen höhern Standes, bedroht worden. Da die Jungczechen diese Rede wiederholt unterbrachen, forderte Wolf den Landmarschall energisch auf, Ruhe zu schaffen. Er erklärte sodann, die Deutschen seien einer Sinnesänderung nicht abgeneigt, es müßten aber vorher die Czechen ihre staatsrechtlichen Träumereien aufgeben, ihre autonomistischen Ideen fallen lassen und das gesetzlose deutsche Sprachgebiet anerkennen. Gegen den Föderalismus würden die Deutschen bis zum letzten Blutstropfen kämpfen, da dieser zur Zerrissenheit des Reichs und ferner Machtstellung führe. Zum Schluß beklagte es Wolf, daß infolge der Haltung der Jungczechen eine Verständigung ausgeschlossen sei und die Deutschen wahrscheinlich den Landtag verlassen müßten. Nach Wolf sprach der Graf Sylva Tarouca, der, die Deutschen herausfordernd, sie des Hochverraths beschuldigte, worauf scharfe Zwischenrufe ertönten. Aufsehen erregte auch die zu Beginn dieser Sitzung eingebrachte Interpellation wegen der Ernennung deutscher Soldaten des ogerer Regiments durch czechische Landwehrsoldaten in Prag am 7. Januar. — Der Jungczeche Dr. Herold kündigte als neues jungczechisches Postulat an die Forderung der czechischen Staatssprache für die Länder der böhmischen Krone.

Zwei Reden englischer Staatsmänner. — Der Erste Lord des Schatzes Balfour hielt am 10. Januar eine bemerkenswerthe Rede in Manchester, in der er unter anderm auch über die Verhältnisse an der indischen Grenze sprach. England müsse seine Grenze vor den Bergstämmen beschützen und ebenso dafür sorgen, daß diese nicht untereinander in Streit geriethen. Um der Vertragsverpflichtung gegen den Emir von Afghanistan, ihr gegen einen Angriff von außen zu vertheidigen, nachzukommen, müsse England die Militärstraßen durch die Grenzgebirge betheiligen. Was China betreffe, so seien die Interessen Englands nicht territorialer, sondern commerzieller Natur. Da seine Betheiligung an dem Außenhandel Chinas 60 Proc. des Gesammthandels Chinas betrage, habe England einen ganz besondern Anspruch darauf, dafür zu sorgen, daß sich die Politik Chinas nicht einer Abschneidung des auswärtigen Handels zuwende. Wenn England Handelsfreiheit verlange, so verstehe es darunter eine Freiheit des Handels für die ganze Welt in gleicher Weise. Es gebe nur zwei Wege, auf denen eine Störung der Handelsbeziehungen Englands in China möglich sei. Der erste sei die Möglichkeit der Auskäufung eines Druckes auf China durch eine auswärtige Regierung, Anordnungen zu treffen, die sich gegen England richteten und dem betreffenden Staat Vortheile gewährten. Der zweite Weg sei derjenige, daß fremde Länder mit schutzzöllnerischen Traditionen an der chinesischen Küste Stationen errichteten, in denen sie Zollgrenzen einführten oder ähnliche Einrichtungen träfen. Die britische Regierung werde ihr bestes thun, darauf zu sehen, daß auf keinem dieser beiden Wege der britische Handel geschädigt werde. Balfour bemerkte schließlich, er könne nicht verstehen, weshalb England dem russischen Handel entgegentreten solle, wenn er sich hortdin wende, wo es ihm beliebe, aber immer nur in der Voraussetzung, daß England dadurch nicht verdrängt werde. — Dagegen führte der Staatssecretär des Innern Ritchie in einer Rede, die er am 11. in Plymouth (Grafschaft Lancaster) hielt, aus, England habe in den chinesischen Gewässern eine durchaus starke Flotte, um seine Interessen zu schützen und jeder nur möglichen Vereinigung von Mächten überlegen zu sein. Es gebe Leute, die behaupteten, daß einige Großmächte sich über England lustig machen; aber letztere wüßten, daß England den Schlüssel zur Lage in der Hand habe. Wenn es zu einem Zusammenstoß käme, werde dieser auf der See erfolgen; wer dann gewinnen würde, das wisse man in England wol ziemlich genau.

Die Dreyfus-Angelegenheit. Nachdem der Proceß gegen den Major Grafen Walsin-Esterhazy mit dessen Freisprechung geendet hatte (vergl. die Rubrik „Gerichtssäle"), glaubte man anfänglich, daß die Dreyfus-Angelegenheit ihr Ende erreicht habe, doch hellte sich bald das Gegentheil heraus. Oberst Picquart wurde am 13. Januar infolge des im Proceß Esterhazy enthüllten Thatsachen in Haft genommen und in das Fort Mont-Valérien gebracht, wo eine Entscheidung darüber erfolgt ist, ob er vor ein Untersuchungsgericht gestellt werden soll. Wie der „Jour" meldete, soll es sich angeblich um den nicht zur Post gebrachten Rohrpostbrief, der die Affaire Esterhazy's trug, und um Beziehungen desselben zu einem fremden Militärattaché herbeigeführt haben sollen, handeln. Picquart habe, um dem Brief das Merkmal der Echtheit zu verleihen, verschiedenen einen falschen Postcouvert darauflegen. Der bekannte Schriftsteller Französische Emil Zola richtete in dem Blatt „Aurore" an den Präsidenten der Französischen Republik Faure einen offenen Brief, in dem er schwere Beschuldigungen gegen eine Reihe französischer Officiere erhob. Namentlich beschuldigte er sie, eine verbrecherische Untersuchung veranlaßt und das Recht verletzt zu haben, indem sie Dreyfus auf Grund eines geheimgehaltenen Documentes verurtheilten und auf Befehl von oben wissentlich einen Schuldigen — nämlich Esterhazy — freigesprochen haben. Dieser

Brief veranlaßte den Grafen de Mun, in der Sitzung der Deputirtenkammer vom 13. Januar die Regierung zu interpelliren. Herzu bemerkte der Ministerpräsident Meline, die Regierung habe beschlossen, Zola vor Gericht zu bringen, obgleich sie sich nicht verhehle, daß man die Strafverfolgungen wolle, um die Agitation zu verlängern. Er sprach die Hoffnung aus, die Kammer werde zu der Regierung Vertrauen haben. Graf de Mun sättigte aus, es sei unwürdig, die angekündigte Hochfluth der Beleidigungen und der Angriffe weiterdauern zu lassen. Kriegsminister Billot erwiderte, es sei nunmehr das vierte mal seit einem Jahre, daß er die Aufgabe habe, eine abgeurtheilte Sache zu vertheidigen; die Armee werde die Angriffe mit Verachtung zurückweisen. Cavaignac wandte sich gegen Zurès, der ungerechtfertigte Angriffe gegen das Heer erhoben habe, und forderte die Mittheilung des geheimen Aktenstücks, das die Verurtheilung Dreyfus' entschieden habe. Eine von ihm eingebrachte Tagesordnung, die das zögernde Verhalten der Regierung bedauert, wurde mit 317 gegen 102 Stimmen abgelehnt, dagegen eine von Hanry beantragte und von Meline gebilligte Tagesordnung, die das Vertrauen in die Erklärungen der Regierung ausdrückt, mit dem Zusatz des Grafen de Mun: „Die Kammer rechnet darauf, daß die Regierung die nöthigen Maßnahmen werde treffen müssen, um der Campagne der Agitation gegen das Heer ein Ende zu setzen" mit 312 gegen 123 Stimmen angenommen. — Major Esterhazy suchte freiwillig um seine Pensionirung nach, angeblich, um seinen Feinden gegenüber freie Hand zu haben. Die ihm freundliche Presse verlangte wegen des Briefes Zola's dessen Verhaftung oder Unterbringung in einer Irrenanstalt.

Mannigfaltigkeiten.

Hofnachrichten.

Vor dem Geburtstag des Kaisers (27. Januar) wird außer dem Ordensfest und dem Kapitel des Ordens vom Schwarzen Adler mit Rücksicht auf den Gesundheitszustand der Kaiserin, die sich noch immer Schonung auferlegen muß, kein anderes Fest beim kaiserlichen Hof in Berlin stattfinden. Die große Cour im Kittersaal, die in früheren Jahren fast regelmäßig vor dem 27. Januar abgehalten wurde, ist diesmal auf einen späteren Zeitpunkt verschoben worden. Zum Geburtstag des Kaisers werden in Berlin erwartet König Albert sowie die Prinzen Georg und Friedrich August von Sachsen, der König von Württemberg, der Großherzog und die Großherzogin von Hessen, der Erbgroßherzog und die Erbgroßherzogin von Baden. Am 16. fand die Feier des Krönungs- und Ordensfestes im königl. Schloß in gewohnter prunkvoller Weise statt.

Das sächsische Königspaar wird am 31. Januar in Leipzig zu mehrtägigem Aufenthalt eintreffen.

Prinz Georg von Sachsen erkrankte an einem Magen- und Darmkatarrh und war genöthigt, das Bett zu hüten. Am 12. Januar trat eine wesentliche Besserung in seinem Befinden ein.

Die Berichte aus Baden-Baden über das Befinden des Großherzogs lauteten durchaus befriedigend; er wird sich von seinem letzten starken Unwohlsein bald völlig erholt haben.

Der Großherzog von Mecklenburg-Schwerin traf am 10. Januar aus Cannes zur Fortsetzung seiner Studien wieder in Dresden ein.

Die Kronprinzessin von Schweden und Norwegen reiste am 15. Januar von Baden-Baden nach Nom. Die vielfach verbreiteten Gerüchte über eine schwere Erkrankung der hohen Frau sind mit Ausnahme immer wiederkehrender Nervenschmerzen unbegründet.

Der Kaiser und die Kaiserin von Rußland sowie die Kaiserin-Wittwe trafen am 13. Januar aus Livadia bei Jalta in St. Petersburg ein, wo im Winterpalast ein festlicher Gottesdienst stattfand, an den sich die Gratulationscour und der Empfang des diplomatischen Corps anschlossen.

Ehrenbezeigungen.

Dem aus seinem Amt geschiedenen Oberpräsidenten der Provinz Sachsen v. Bommer-Esche wurde vom Oberbürgermeister der Stadt Magdeburg Schneider namens der im Stadtrath der Provinz vertretenen Städte eine künstlerisch ausgestattete Adresse und namens der Stadt Magdeburg an der Spitze einer Deputation der städtischen Behörden der Ehrenbürgerbrief der Stadt überreicht.

Dem Docenten an der leipziger Universität Dr. Hassert wurde in der am 28. December vorgenommenen Sitzung der Geographischen Gesellschaft in Wien der ihm vom Kaiser von Oesterreich wegen seiner Verdienste um die Erforschung von Bosnien und Herzegowina verliehene Franz-Joseph-Orden durch den Generalsekretär Frhr. v. Hauer überreicht.

Der Universitätsprofessor Lic. A. Deißmann in Heidelberg ist von der theologischen Fakultät der Universität Marburg zum Ehrendoctor der Theologie ernannt worden.

Die städtischen Behörden von Göttingen haben den Wirkl. Geh. Rath Prof. Dr. Gottlieb Planck in Anerkennung seiner hohen Verdienste um die nunmehr geschaffene Rechtseinheit des deutschen Vaterlands und in Erinnerung an sein stets bewährtes mannhaftes und erfolgreiches Eintreten für Freiheit und Recht zum Ehrenbürger ernannt und zugleich einer neuen Straße den Namen Plancksstraße verliehen.

Preisausschreiben.

Das diesjährige Preisausschreiben des Vereins deutscher Maschineningenieure (Beuth-Preis) verlangt den „Entwurf einer Vorrichtung zum Heben und Drehen von Lasten der elektrischen Hochbahn in Berlin". Für die beste Bearbeitung wurde ein erster Preis von 1200 ℳ ausgesetzt. Die Lösungen sind bis zum 20. October d. J. an den Vorstand des Vereins deutscher Maschineningenieure, zu Händen des Geh. Commissionsraths Glaser in Berlin S.W., Lindenstraße 80, einzusenden. Der Wortlaut des Preisausschreibens wird von der Geschäftsstelle des Vereins daselbst unentgeltlich verabfolgt.

Die von der Liebig-Compagnie ausgeschriebene Preisconcurrenz für Kochrezepte hat den das Preisgericht bildenden Damen vom Verein in Berlin viel Mühe verursacht; keins der zahlreichen Recepte wurde zur Prämiirung vorgeschlagen, ehe es in der Kochschule des Vereins praktisch erprobt worden war. Zur Vertheilung gelangten sämmtliche 100 Preise von 20 bis 250 ℳ, insgesammt 4000 ℳ; außerdem wurde noch manches nicht prämiirte Recept von der Liebig-Compagnie zum festgesetzten Honorar angekauft.

Bei dem von der Redaction des „Deutschen Dichterheims" in Wien veranstalteten Wettbewerb gelangten die Preisrichter zu folgendem Urtheil: Den ersten Preis von 500 ℳ erhielt Anton Lindner in Wien für sein Gedicht „Der Tod vom Tode", den zweiten Preis von 250 ℳ Richard Dehmel in Berlin-Pankow für sein Gedicht „Nach dem Regen", den dritten Preis von 150 ℳ der jetzt in Waldhaus (Oberlausitz) lebende dresdener Dichter Kurt Geucke für sein Gedicht „Das Kummerschlößlein". Das letztere Gedicht ist auch in einer von Geucke veranstalteten illustrirten Sammlung seiner Erzählungen und Gedichte enthalten, die unter dem Titel „Nächte-, Gassen- und Giebelgeschichten. Bilder aus Zeit und Zukunft von einem Mitmenschen" im Verlag von H. Walther zu Berlin erschienen sind.

Der Verein von Verlegern christlicher Literatur stellt zur Preisbewerbung die Frage: „Welche Bücher für das evangelische Haus sind am beliebtesten und werden am weitesten verlangt?" Es sind 100 Titel (nicht unter 1 ℳ Ladenpreis) genau nach dem Verzeichniß seines Katalogs, auf jenen deutlich geschrieben, zu liefern. Die Preisbewerbung ist bis zum 1. März d. J. an Hr. H. G. Wallmann in Leipzig einzusenden. Den Preisrichtern werden 200 ℳ zur Verfügung gestellt, die sie ganz oder getheilt verwenden können.

Der Professor der Physik Dr. Lenard in Heidelberg hat von der Französischen Akademie der Wissenschaften einen Preis von 10000 Frs. für seine Arbeiten auf dem Gebiet der Kathodenstrahlen erhalten.

Festkalender.

Der Ausschuß für deutsche Nationalfeste trat am 16. Januar in Berlin zusammen. Erschienen waren 57 Mitglieder aus allen Theilen Deutschlands; auch der Reichskanzler, das Auswärtige Amt, das Reichsamt des Innern, das Cultusministerium und das Kriegsministerium hatten Vertreter entsendet. Der Abgeordnete v. Schenckendorff gab einen Ueberblick über die bisher geschehene und die nunmehr in Angriff zu nehmende Arbeit. Er betonte, daß das Ziel der Nationalfeste die Stiftung des deutschen Einheitsgedankens und die Pflege deutschen Volksthums durch Hebung der Volkserziehung und Volkskraft sei. Hierauf wurde zur Wahl des Festorts geschritten. Nach eingehender Berathung wurde der Beschluß gefaßt, daß mit Rücksicht, dem Kyffhäuser und mit Goslar in Verhandlung zu treten und die endgültige Wahl dem Verband bis zum 15. März zu überlassen sei.

In Palermo erreichte die Erinnerungsfeier an die sicilianische Revolution von 1848 am 12. Januar ihren Höhepunkt. Am 11. wurde eine Ausstellung von Erinnerungsgegenständen eröffnet und ein Denkmal patriotischer Schriftsteller enthüllt; ferner fand eine Darstellung lebender Bilder aus der Zeit jener Revolution statt. Am 12. kam auch der Minierzerbrüderer de Rudini in Palermo an. Ein großartiger Zug bewegte sich zum Revolutionsplatz und zum Freiheitsplatz, wo ein Denkmal und eine Gedächtnißtafel eingeweiht wurden. Dem Kronprinzen und seiner Gemahlin brachte die Menge herzliche Huldigungen dar.

Vereinsnachrichten.

Der Verein deutscher Musikwerke-Fabrikanten mit dem Sitz in Leipzig wurde infolge einer am 15. November v. J. im Kaufmännischen Vereinshaus zu Leipzig abgehaltenen Versammlung ins Leben gerufen. Der Zweck des neuen Vereins ist: die gegenseitige Unterstützung und Beihülfe mit Rath und That in allen Berufsangelegenheiten; die Errichtung einer Centralstelle, um bei den maßgebenden Behörden den Wünschen seiner Mitglieder Geltung zu verschaffen; die Vertretung einzelner Mitglieder in Streitigkeiten, die die Vereinsinteressen betreffen. Organ des Vereins ist die „Zeitschrift für Instrumentenbau" in Leipzig. Vorsitzender und provisorischer Kassirer ist Otto Sporthe in Firma Wilhelm Spaethe zu Gera.

Der Deutsche Verein für Armenpflege und Wohlthätigkeit versandte vor kurzem in einem 138 Seiten starken Band den stenographischen Bericht über seine am 23. und 24. September v. J. in Kiel abgehaltene 17. Jahresversammlung. Der Bericht umfaßt folgende Punkte der damaligen Tagesordnung: Die Armenpflege in ihren Beziehungen zu den Leistungen der Socialgesetzgebung; Fürsorge für Wöchnerinnen und deren Angehörige; Fürsorge für schulentlassene Kinder; Gewährung von Wohnungsmiethe als Art der Armenunterstützung; Betheiligung gegnerer Verbände an der Armenlast. Angehängt ist ein Sachregister, das über den Inhalt der bisher erschienenen 34 Bände der Vereinsschriften ausführliche Auskunft gibt.

Der Verein zur Wahrung der gemeinsamen Interessen der Färberei- und Druckerei-Industrie von Rheinland und Westfalen faßte in seiner letzten Sitzung folgende Beschlüsse: Gegen den jetzt wieder beantragten Zoll auf Gerbstoffe, die zur Färberei und Druckerei verwendet werden, eine energische Agitation zu entfalten; einmüthig für die Flottenvorlage einzutreten; Erhebungen darüber anzustellen, inwieweit es möglich ist, englische Bleichwollgarne durch deutsche zu ersetzen, und welche Erfahrungen mit letzteren erzielt worden sind.

Der Verein deutscher Ingenieure hat zwei neue Bezirksvereine erhalten, den einen mit dem Sitz in Bremen, der sich Bremer Bezirksverein nennt, den andern in Erfurt und Umgebung, der den Namen Mittelthüringer Bezirksverein angenommen hat.

Stenographie.

In Berlin haben sich 14 dem stenographischen Parlamentsdienst angehörige Stenographen zu einer Erklärung vereinigt, daß sie den Uebertritt vieler Vereine sowie des Verbands Stolze'scher Stenographenvereine zum Einigungssystem Stolze-Schrey bedauern, und daß sie an dem bewährten Stolze'schen System festhalten wollen.

Die Leitung und der Verlag der „Unschnellschrift", des Organs des Centralvereins für gewohnheitsgraphische Schülerpropaganda sowie des Norddeutschen und Westdeutschen Stenotachygraphen-Verbands, gingen am 1. Januar an das Stenographische Institut zu Leipzig über.

Der auf dem Stenographentag zu Kalbsölle von dem Gabelsberger Lanner Dr. Tonko angeregte Gedanke einer nationalen Organisation für Stenographen der Vereinigten Staaten von Nordamerika scheint Anklang zu finden. Inzwischen ist in Neuyork eine Zusammenkunft zur Förderung dieser Angelegenheit abgehalten worden.

Zur Einführung der Stenographie in die sächsischen Cadettenanstalten wurde nachträglich bekannt, daß das Kriegsministerium den Truppencommandanten empfohlen hat, in Anschluß an das in Sachsen bestehende staatliche Stenographische Institut in erster Linie das System Gabelsberger zu wählen. Den unterhalb Sachsens garnisonirenden Truppentheilen, die Gelegenheit zur Ertheilung des Stenographie-Unterrichts nach Gabelsberger nicht haben sollten, ist die Wahl der Systeme Stolze und Schrey anheimgestellt worden.

In der Zeit vom 27. bis 29. December hat in Berlin eine Zusammenkunft der maßgebenden Körperschaften der Stenotachygraphischen Schule (Verbandsleitung, Verbandsvertretung und Prüfungsausschuß) stattgefunden, die Beschlüsse über eine gründliche Verreinfachung des Regelapparats zu fassen beabsichtigte.

Arbeiter-Angelegenheiten.

Der Gesammtvorstand des berliner Centralvereins für Arbeitsnachweis hat in der am 9. Januar abgehaltenen Sitzung nachstehenden Beschluß gefaßt: Die geplante Einrichtung eines Verbands der preußischen Arbeitsnachweisanstalten soll erweitert werden zu einem Verband der deutschen Arbeitsnachweisanstalten. Zu diesem Zweck werden die Leiter der öffentlichen allgemeinen Arbeitsnachweisanstalten im Deutschen Reich für den 6. Februar zu einer Versammlung nach Berlin eingeladen werden.

Eine Landesconferenz von Vertretern der sächsischen Mitglieder des Centralvereins der in den graphischen Gewerben beschäftigten Arbeiter und Arbeiterinnen Deutschlands (Lithographen, Steindrucker und deren Hülfspersonal) tagte zu Anfang Januar in Chemnitz. Sie beschloß, die Arbeitslosen-Unterstützung einzuführen, zur intensiveren Betreibung der Agitation ein Central-Agitationscomité zu ernennen, die Verschmelzung der beiden Organisationen, Centralverein und Gehilfen-Bund, anzustreben und den im letzten Lehrjahr stehenden Lehrlingen das Fachorgan „Graphische Presse" aus Vereinsmitteln unentgeltlich zu verabreichen.

Die Bäckergehilfen Leipzigs nahmen in einer am 12. Januar abgehaltenen Versammlung folgende von der früher eingesetzten Commission vorgeschlagene Forderungen an, die den Meistern unterbreitet werden sollen: Abschaffung des Backens und der Beköstigung bei den Meistern, Mindestlohn für die jüngern Gehilfen 18 ℳ, für die ältern 21 ℳ und für die ersten Gehilfen 25 ℳ in der Woche, Abschaffung der Nachtarbeit.

In Berlin fand am 8. Januar die erste Aussperrung wegen der neuen Arbeitsordnung für die Schuhfabriken statt. In der Lüderitz'schen Schuhfabrik wurden 45 Arbeiter entlassen, die sich weigerten, die neue Fabrikordnung zu unterschreiben. In einer am 13. abgehaltenen Versammlung beschlossen die in Fabriken arbeitenden Schuhmacher, die vom Verband der Schuh- und Schäftefabrikanten vorgelegte Arbeitsordnung abzulehnen. Nur 138 erklärten sich für die Annahme.

In Torgelow, wo der Ausstand der Metallarbeiter noch immer fortdauert, wurden am 10. Januar abends Arbeiter, die in dem Ausstand nicht angeschlossen haben, auf dem Heimwege von der Arbeit im Walde überfallen. Ein Arbeiter soll dabei getödtet worden sein.

In Groß-Börnecke bei Staßfurt brach unter der Belegschaft der Jakobsgrube ein Ausstand aus; die Ausständigen forderten eine Verkürzung der Arbeitszeit. — In Viernburg traten bei der Firma Calm u. Altfeld sämmtliche Korbmacher wegen Lohnkürzung in den Ausstand ein. — In Seußen in Oberfranken legten die Steinhauer und Schleifer der Firma Träger u. Freier die Arbeit nieder, weil die bisherige Arbeitszeit um eine Stunde verlängert werden sollte. — In Halberstadt befinden sich 180 Handschuhmacher und 21 Arbeiterinnen dieses Gewerbezweigs im Ausstand.

In Luxemburg befinden sich die Setzer im Ausstand, sie fordern neunstündige Arbeitszeit und 5 Frs. Tagelohn.

In Glasgow beantragte eine große Anzahl von Maschinenbauarbeitern ihre Wiedereinstellung. Am 14. Januar hat die große Fairnell Shipbuilding Company ein erstes Viertel ihrer Arbeiter ausgesperrt. — In London entwarfen am 14. die Maschinenbauer ein Manifest, in dem sie ihre Vereinsmitgliedschaft erklärten, die Stundenlöhne einem Schiedsgericht zu unterbreiten, dagegen aber das Recht in Anspruch nehmen, bei der Regelung von Streitigkeiten, die Lohn und Ueberstunden betreffen, derect vertreten zu sein. Nach den letzten Meldungen haben die Maschinenbauer ihre Forderung einer wöchentlichen Arbeitszeit von 48 Stunden zurückgezogen.

Unfälle.

Auf dem Rangirbahnhof in Gleiwitz fuhr am 10. Januar abends ein von Kattowitz kommender Personenzug auf einen der Einfahrt harrenden Güterzug auf. Von dem Personenzug, der mit zwei Locomotiven bespannt war, wurde die erste Maschine zertrümmert; von dem Güterzug wurden die Locomotive und fünf Wagen beschädigt. Der Schlußbremser des Güterzugs erhielt schwere, das Personal der ersten Locomotive des Personenzugs anscheinend weniger schwere Verletzungen, während der Führer der zweiten Locomotive und drei Mann vom Fahrpersonal des Personenzugs leicht verletzt wurden. Auch von den Reisenden sollen einige verletzt worden sein.

Am 15. Januar wurde beim Zusammenziehen eines Güterzugs auf dem durch den Bahnhof Brieg führenden Schiffelwechsel Ueberweg das Fuhrwerk des Grafen v. Pfeil aus Kreisewitz überfahren. Der Kutscher wurde schwer, die im Wagen befindliche Gräfin v. Pfeil leicht und deren Tochter erheblich verletzt.

Ein schweres Grubenunglück ereignete sich am 17. Januar morgens auf dem Georgschacht bei Ruda, wie aus Zabrze in Oberschlesien gemeldet wurde. Es erfolgte ein Durchbruch giftiger Gase nach der Königin-Luisengrube hin, wodurch eine große Anzahl von Bergleuten betäubt wurde. Von 15 schwer verletzten Arbeitern, die man ins Knappschaftslazareth zu Zabrze gebracht hatte, starben sieben bald darauf. Die leichter Verletzten wurden an Ort und Stelle behandelt. Man befürchtete, daß sich noch 25 Mann in der Grube befänden.

Bei dem Hauseinsturz am Alten Weinmarkt zu Straßburg i. E. sind im ganzen sieben Personen ums Leben gekommen und vier schwer verwundet worden; doch sind die letztern auf dem Wege der Besserung.

In Stuttgart brannte am 13. Januar das große Garnisonlazareth in der Katharinenstraße ab. Die Kranken konnten sämmtlich gerettet werden.

Im Hirschwald bei Partenkirchen brach am 14. Januar abends ein großer Waldbrand aus, der 200 Tagwerk Waldbestand vernichtet hat.

Auf der ungarischen Eisenbahnlinie Miskolcz-Fülek erfolgte am 13. Januar ein Zusammenstoß zweier Lastzüge bei der Station Feled. Drei Locomotiven und 22 Wagen entgleisten. Getödtet wurden drei Personen, schwer verwundet ein Locomotivführer, leicht verletzt ein Locomotivführer und ein Geschäftsführer. Der Unfall wurde durch die fränkliche Nachlässigkeit des Stationsaufsehers verursacht.

Das französische Schiff Saint-Pierre hat bei Neufundland Schiffbruch gelitten. Die aus 17 Personen bestehende Besatzung ist umgekommen.

In Lyon brach am 13. Januar in einem Häuserblock, in dem sich mehrere große Seidenmanufakturen und Färbereien befinden, ein Feuer ausbrach, das, die ersten Theil der Gebäude vernichtete. Der Brandschaden wird auf 1 Mill. Frs. geschätzt.

Waldbrände haben in der ganzen Colonie Victoria (Australien), besonders im District Gippsland, große Schaden angerichtet. Tausende von Ansiedlern sind obdachlos und die Verluste an Vieh bedeutend. Zwei Siedelungsgemeinden wurden vom Feuer ganz verwüstet.

Schießübungen der deutschen Feldartillerie im Gelände zur Winterszeit. Originalzeichnung von Chr. Speyer.

Digitized by Google

Eugen Ruffy,

der schweizerischer Bundespräsident für 1898.

Am 16. December v. J. wählte die vereinigte schweizerische Bundesversammlung (Nationalrath und Ständerath) mit einem an Einmuth grenzenden Mehr zum schweizerischen Bundespräsidenten für 1898 den Bundesrath Eugen Ruffy von Lutry im Canton Waadt. Mit großem Jubel nahm das ganze Waadtländervolk die Nachricht von dieser Wahl auf, und der Donner der Kanonen trug dieselbe weit ins Land hinein, hinweg über den strahlenden Spiegel des Genfer Sees in die widerhallende Coulissenwelt der Gebirge. Daß es wieder ein Waadtländer ist, der die höchste Würde der Eidgenossenschaft bekleidet, bildet an sich schon Grund genug für die lebhaften Weisen, in patriotische Begeisterung auszubrechen; aber es sind noch zwei andere, tiefere Gründe, die die Flamme der Freude insbesondere nähren. Die Waadtländer sind stolz darauf, daß in ihrem Canton es zum ersten mal vorkommt, daß ein Sohn seinem Vater im höchsten Amte folgt. Ruffy's Vater war nämlich gleichfalls Bundesrath und eben zum Bundespräsidenten gewählt, als ihn ein jäher Tod aus dem Leben nahm. Mehr noch aber freut die Waadtländer, daß sie gerade für 1898 einen der Ihrigen an der Spitze der Schweiz haben, denn für dieses Jahr rüsten sie sich zur Jahrhundertfeier ihrer Befreiung als Unterthanenland und der Erhebung zum selbständigen schweizerischen Staat. Nach dem Ungemach jener schweren Zeit schon zu wiederholten malen und gerade während der großen Feier einen Sohn des befreiten Landes an der höchsten Stelle des Gesammtvaterlandes zu haben, das vermag selbst in kühlem Herzen, als die Welschen sind, höhere Stimmungen zu erregen. Aber auch die übrige Schweiz begrüßt die erfolgte Wahl mit großer Sympathie, denn Ruffy hat, seit er 1884) in den Bundesrath eintrat, eine außergewöhnliche staatsmännische Befähigung und in den bisjetzt geleiteten Departements eine bedeutende schöpferische und organisatorische Kraft an den Tag gelegt. Ruffy verfügt über eine umfassende Bildung; er ist ein tüchtiger, klarer Redner und dabei von feinen, weltmännischen Umgangsformen. Seine Studien als Jurist absolvirte er in den Jahren 1873 bis 1876 an der Akademie in Lausanne sowie an den Universitäten zu Heidelberg, Leipzig und Paris. Im Jahre 1874

Eugen Ruffy, der schweizerische Bundespräsident für 1898.

Nach einer Photographie von Robert in Genf in Lichtdruck.

geboren, betrat er sich schon zu Anfang der achtziger Jahre in der vollen politischen Strömung des Cantons und der Eidgenossenschaft, in der einen wie in der andern rasch Carrière machend und zu den höchsten Aemtern emporsteigend. So war er lange Jahre Mitglied des Großen Raths, der Regierung, des Nationalraths und in allen ein- oder mehreremal Präsident. Das schweizerische Volk bringt ihm viel Sympathie und großes Vertrauen entgegen.

Jean Rösli.

Die neue Garnisonkirche in Hannover.

Als eine der schönsten Blüten, die durch die neuere niedersächsische Architektur gezeitigt worden ist, können wir mit Fug und Recht die neue Garnisonkirche zu Hannover bezeichnen, entworfen und ausgeführt vom Architekten Prof. Christoph Hehl in Charlottenburg. Nirgends findet man hier manierirtes, störendes Hervordrängen persönlicher Lieblingsideen, an denen so viele Bauten unserer Zeit kranken; es ist vielmehr ein Bau im Geiste jener niedersächsischen Meister, deren Werke als die Perlen romanischer Baukunst zu Hildesheim, Königslutter, Goslar u. s. w. auf unsere Tage gekommen sind.

Streng an diese niedersächsischen Vorbilder sich anlehnend, ist die dreischiffige Basilika in ihrer Gliederung durch und durch original und in ihrem Gesammteindruck von hervorragender Monumentalwirkung, sei es die Westfront, der mächtige achtseitige Vierungsthurm oder die reiche und doch überaus harmonische Gliederung des Chorschlusses. Erhöht wird diese Wirkung der Außenarchitektur noch durch die reiche plastische Ausstattung der Portale, von denen das der Westfront und vor allem das der Südseite hervorzuheben sind. Das Südportal lehnt sich in seiner Gliederung und seinem plastischen Schmuck an das Portal zu Königslutter. Das Tympanon stellt eine Scene aus dem Kampfe Israels gegen die Amalekiter dar.

Der Eindruck der Außenarchitektur wird noch übertroffen von dem majestätischen Innern. Das hohe Mittelschiff öffnet sich nach den Seitenschiffen durch je vier Arcaden mit Säulen und Pfeilern im Wechsel. Der plastische Schmuck der herrlichen Kelchcapitäle ist ein überaus reicher, stets wechselnd, von einer unerschöpflichen Tiefe der Phantasie des Baumeisters zeugend. Treten wir in die mächtige Vierung, so öffnen sich weit die Flügel des Querschiffes, die zu Emporen benutzt sind und durch eine Zwerggalerie als Brüstung abgeschlossen werden.

Der Chor krönt das Innere des Baues. Die mächtig emporstrebenden Theile der Architektur und die dabei doch überaus fein abgewogenen Verhältnisse machen auf das Auge des Beschauers einen bleibenden Eindruck, der zwar durch die Schwesterkünste der Wand- und Glasmalerei noch gehoben, aber nicht hervorgerufen wird. Links öffnen sich zwei Arcaden, die die königliche Hofloge bilden. Der Altar,

Die neue Garnisonkirche in Hannover. Entworfen und erbaut von Prof. Christoph Hehl in Charlottenburg.

Digitized by Google

über dem sich der Baldachin der alten Ciborienaltäre auf kostbaren Marmorsäulen erhebt, zeigt ein trefflich entworfenes und modellirtes Abendmahl. Die Kanzel, an alte italische Vorbilder erinnernd, ist ebenfalls meisterhaft in Entwurf und Ausführung. Wir verstehen daher die Kunde, die bei dem letzten Kaiserbesuch in Hannover durch die dortigen Zeitungen ging, daß der Kaiser nach Besichtigung der Kirche gesagt haben soll, er wäre sich nicht bewußt, eine schönere romanische Kirche gesehen zu haben.

Das Scharfschießen der deutschen Feldartillerie im Gelände zur Winterzeit.

Wir sind gerade noch zur Zeit angekommen, um zu sehen, wie die drei Batterien unten im Hohlweg halten, um zu laden und diejenigen Vorbereitungen zu treffen, die das schnelle Eintreten in das Feuergefecht erleichtern. In schier endloser Kolonne stehen die Geschütze und Munitionswagen hart am rechten Rande des Weges, sodaß für den Verkehr anderer Truppen Raum bleibt. Jedes Fahrzeug ist mit sechs kräftigen Pferden deutscher Zucht bespannt, hinter jedem Geschütz sind die Kanoniere der reitenden Abtheilung abgesessen und klopfen ihren Pferden den festgeballten Schnee aus den Hufeisen. Ein Meldereiter kommt von vorn herangaloppirt, seine Meldung wird jedoch nur die bereits gegebenen Befehle der routinirten ältern Premiers bestätigen: „Aufsitzen — antraben!“

Kaum sind die Befehle nach hinten durchgedrungen und alles in Bewegung gesetzt, so kommen die Chefs der Batterien, die vorausgeritten waren, um mit dem Commandeur der Abtheilung die Stellung des Feindes zu erkunden, im Galop zurück und übernehmen die Führung, um die Geschütze in die richtigen Stellungen zu bringen. Einige Zurufe klären die Zugführer auf, daß das Gelände in der Gefechtsstellung keine Deckung bietet, daß also ein schneller Aufmarsch nöthig ist, damit man sich nicht zu lange dem feindlichen Feuer aussetze. Schon ist der obere Rand der Bodensenkung erreicht; ein jeder fühlt, daß nunmehr der aufregendste Augenblick des Tages gekommen ist: ein Galopaufmarsch in unbekanntes, schneebedecktes Gelände!

„Batterie Galop — Marsch!“ Im vergangenen Jahre fuhr der Fähnrich mit seinem Geschütz auf eine überhängende Schneewehe am Rande eines Abhangs und verschwand mit Geschütz und Bespannung in der Tiefe; erst nach einer halben Stunde konnte das Geschütz mit in den Kampf eingreifen, wobei der Fähnrich natürlich die besten Wünsche seines Hauptmanns entgegennehmen durfte. Glücklicherweise ereignet sich selten ein ernsterer Unfall; immerhin gibt es genug Gefahren für die festgekorpelten Geschützzüge: verschneite Gräben und Hasenlöcher können den Sturz eines Vorderpferdes herbeiführen, Mittel- und Stangenreiter fallen über die Vorderpferde weg, und im besten Falle endigt das Unglück nur mit einem Deichselbruch.

Jetzt blitzt es in der nebeligen Ferne auf; noch während des sausenden Galops suchen die Zugführer sich die Richtung der feindlichen Schüsse zu merken, denn deren Feuererscheinung ist das einzige, was vom Gegner zu sehen ist; im Ernstfall würden wol auch schon einige Schrapnels angepfiffen kommen. Ein größerer Baumwirbel am waldigen Hintergrund, ein verschneiter, nur dem Auge des Artilleristen erkennbarer Wegweiser dienen als Zeichen, nach dem ungefähr gerichtet werden kann. Vom Ziele ist „leibhaftig verständlich“ nichts zu sehen. Halb im Schnee von vorn gedeckt, auf dem dunkeln Hintergrund nicht erkennbar, sind die Zielfiguren selbst durch das Glas nicht aufzufinden.

Nur so weit soll sich der Aufmarsch ausdehnen, daß alle drei Batterien sich seitlich entwickeln können; sie beanspruchen dazu immerhin einen Raum von 300 Mtr. Breite, eine kurze Strecke wird im Frontgalop zurückgelegt, dann richten sich die weit vor der Front reitenden Batteriechefs im Bügel hoch und geben durch Erheben des Arms das Haltezeichen. Die schweren Stangenpferde legen sich kräftig gegen die Geschirre, die vordern Pferde hören auf zu ziehen, und bald steht die Batterie wie mit einer Schnur gerichtet da; im nächsten Augenblick sind die Kanoniere abgesessen, wie Spielzeug fliegen die schweren Lafletten vom Protzhaken, die Protzen fahren mit kurzer, flotter Wendung von der Front der Batterie weg, und noch ist keine Minute nach dem Zeichen zum Halten vergangen, da pfeift das erste Geschoß vom rechten Flügel nach dem Feind hinüber. Eine gewaltige Wolke von Schneestaub und Rauch zeigt die Stelle an, wo er aufgetroffen ist; das schwache Aufleuchten eines feindlichen Schusses durch den verziehenden Rauch belehrt uns aber, daß der Gegner noch nicht erreicht war, daß seine Stellung entfernter ist. Der nächste Schuß wird auf eine größere Entfernung gerichtet, er scheint hinten im Walde eingeschlagen zu sein, denn erst nach einer Weile zeigt sich ein dünner Dampf über den Bäumen. Wir haben jetzt den Gegner mit den beiden „Zinken“ unserer Gabelschüsse eingeklammert und wissen, daß er innerhalb der bezeichneten Grenzen stehen muß; immer enger wird die feindliche Stellung durch unsere Schüsse eingeschlossen, bis ein Aufschlag gerade zwischen den dunkeln Wald und das Ziel hineintrifft und mit seinem leuchtenden weißen Rauch einen hellen Hintergrund bildet, auf dem sich die dunkeln, Artillerie vorstellenden Scheiben deutlich abheben. Lustig fliegen nun die Schrapnels in flottem Feuertempo auf die armen, aus Fichtenholz und Farbe geschaffenen feindlichen Kanoniere.

Bald treten neue Aufgaben an die Batterien heran. Durch kilometerlange Drähte von den Seiten in Bewegung gesetzt, klappen da und dort aus dem Schneefeld Infanteriesiguren auf, Schützenlinien werden sichtbar, bei denen zugleich eine Anzahl mit Pulver gefüllter Gewehrschläge explodirt, wodurch das aufblitzende Feuer des Gegners markirt werden soll. Die Batterie muß ihr Feuer bald hierhin, bald dorthin richten, bis als Schlußeffect einige Schwadronen Cavalerie plötzlich aus der Erde wachsen. Mit unheimlicher Schnelligkeit nähern sich die Reiter den Batterien, die langsam einige Probeschüsse abgeben, um festzustellen, wo die Schwadronen in den Wirkungsbereich der Kartätschen eintreten. Einen Augenblick herrscht athemlose Stille, dann aber krachen ununterbrochen die Schüsse. Die Kartätschen bersten bereits im Geschützrohr; zugleich mit dem dumpfen Knall pfeifen die Kugeln mit schrillem Ton durch die Luft; immer mehr Reiter fliegen von den Pappfiguren der Cavalerieziele herunter, immer schneller folgen einander die Schüsse. In Wirklichkeit wären die Schwadronen schon aufgerieben, aber die leichten Schützen, deren jeder eine Section Figuren trägt, gleiten immer näher und ziehen die tapfern Reiter ins sichere Verderben.

Das kriegerische Werk ist gethan. Vom Ernstfall unterscheidet es sich nur dadurch, daß die markirten Todten wieder aufstehen; die artilleristische Arbeit ist die gleiche wie auf dem Schlachtfeld. Manchmal einige Tagemärsche vom Garnisonort entfernt, in gänzlich unbekanntem Gelände nur mit einfacher Karte, Fernglas und dem Befehl zum Vorgehen versehen, treten die Truppen in feldmäßiger Ausrüstung nach feldmäßigem Anmarsch in Thätigkeit und erhalten natürlich nicht die leichtesten Schießaufgaben. Für die Führer kommen noch die Rücksichten auf eine angenommene Kriegslage und auf mitkämpfende Truppen hinzu; oft werden andere Waffen zur Ergänzung der taktischen Idee mit zur Uebung herbeigezogen. Die Ziele werden unter Leitung von Offizieren in Mannesgröße aus Holz ausgeschnitten und angemalt, Geschütze und Protzen nachgeahmt und das Ganze, nach Möglichkeit gedeckt, so aufgestellt, daß man es mit einem wohlvorbereiteten Gegner zu thun bekäme. Die sommerlichen Uebungsaufgaben der Schießplätze werden hier in schwere, gefechtsmäßige Schießen verwandelt, die durch die gänzlich veränderten Beleuchtungs- und Beobachtungsverhältnisse sich noch schwieriger gestalten werden.

Jedes Geländeschießen erfordert einen umfangreichen Apparat für Sicherungen und Absperrungen, manchmal muß bis zum Umkreise von 10 Kilomtr. eine Postenkette gezogen werden. Die Bewohner einzelner Gehöfte werden zur zeitweiligen Räumung veranlaßt, und nur der militärischen Sorgfalt, mit der die Absperrung vorgenommen wird, ist es zu danken, daß in dem großen Terrain kein Unglücksfall vorkommt.

Nach Beendigung des Schießens wird die Aufnahme der Treffer am Ziel vorgenommen. Man zählt nach Procenten der getroffenen Figuren, rechnet die Wirkung des einzelnen Schusses aus, versucht auch, sich ein Bild des Gefechts zu machen, unter der Annahme, daß der Feind ebenfalls gefeuert und getroffen habe, und verwertet die gewonnenen Erfahrungen in mancherlei Weise. Ein solches Geländeschießen verursacht natürlich erhebliche Kosten, es wird aber mit Recht als nothwendig für die Ausbildung der Truppen in allen Kriegslagen erkannt, schon weil es für die Artillerie das dem Kriege am nächsten kommende Bild ergibt.

Das Innere der neuen Garnisonkirche in Hannover.
Entworfen und erbaut von Prof. Christoph Hehl in Charlottenburg.

Militärische Schriften aus dem Verlage von J. J. Weber in Leipzig

Die deutschen Einigungskriege.
Illustrirte Kriegschronik aus den Jahren 1864, 1866 und 1870/71.
Von Victor v. Strantz.
In Halbleinenband 7 ℳ 50 ₰; in Prachtband mit Goldschnitt 9 ℳ.

Monatsbilder aus dem Soldatenleben.
Von Hans v. Cräkschler.
Mit 160 Abbildungen von R. Knötel.
Preis 1 ℳ.

Prof. Schenk's Entdeckung auf dem Gebiet der willkürlichen Geschlechtsbestimmung.

Jüngst drang die Nachricht in die Oeffentlichkeit und machte die Runde durch alle Zeitungen, daß es dem in Fachkreisen längst bekannten Prof. Dr. Leopold S. Schenk in Wien gelungen sei, die Geschlechtsentwicklung künftiger Individuen im voraus zu bestimmen und künstlich zu beeinflussen. Der Wunsch, dies im Stande zu sein, ist schon sehr alt, und man zählt manche werthvolle Studie in dieser Richtung, sodaß die Entdeckung Prof. Schenk's, deren Werth die Wissenschaft erst noch zu beurtheilen haben wird, nur ein Glied der langen Kette interessanter Arbeiten verschiedener Forscher bildet. Ob auch den Abschluß dieser Arbeiten, kann erst die Zukunft lehren. Der vieuer Gelehrte beschäftigt sich in seinem der Entwicklungsgeschichte gewidmeten Universitätsinstitute, das das erste dieser Art war und allen andern zum Muster gedient hat, schon seit vielen Jahren mit einschlägigen Forschungen, und durch seine Hörer drang die erste Kunde von der neuen Entdeckung in weitere Kreise. Schenk's Verfahren, das noch geheimgehalten wird, jedoch weder mit Arzneibehandlung noch mit operativen Eingriffen etwas zu schaffen hat, wurde zuerst bei Säugethieren und Vögeln, sodann aber auch bei Menschen angewendet.

Seit den ältesten Zeiten beschäftigen sich die Landwirthe mit dem Problem, das Geschlecht der von ihnen gezüchteten Thierrassen künstlich zu bestimmen und die von verschiedenen Thierzüchtern, wie dem Schweizer Thurn und dem Franzosen de la Tellaid, bereits gemachten Erfahrungen bieten geschätzte Behelfe für die Beurtheilung dieser Frage. Anderseits hat die Statistik ein großes Zahlenmaterial herbeigeschafft und gefunden, daß das sogen. Sexualverhältniß, nämlich das Verhältniß der Zahl der geborenen Knaben zu jener der Mädchen 106 zu 100 ergibt. Dieses Verhältniß ist ziemlich genau und schwankt für die einzelnen Staaten nur wenig. Man hat anderseits auch aus dem Alter der beiden Gatten Schlüsse auf die Geschlechtsverhältnisse der Kinder gezogen, und das annäherungsweise gültige Hofacker-Sadler'sche Gesetz besagt, daß, wenn der Mann älter ist als die Frau, mehr Knaben als Mädchen geboren werden, bei gleichem Alter der Gatten hingegen etwas weniger Knaben als Mädchen und endlich mehr Mädchen, wenn die Frau älter als der Mann ist. Außer dem Alter der Gatten ist für das werdende Geschlecht der Ernährungszustand der Eltern sehr maßgebend, und statistische sowie experimentelle Untersuchungen lehrten, daß bei schlechterer Ernährung insbesondere der Mutter verhältnißmäßig mehr Knaben zur Welt kommen.

Auch diese Anschauung trifft wol nicht jedesmal zu, und merkwürdig bleibt es immerhin, daß kräftigere Nahrung gerade die Bildung des „schwachen" Geschlechts begünstigen soll. So wurde auch darauf hingewiesen, daß nach Kriegszeiten und Mißernten infolge schlechterer Ernährung der Mütter bedeutend mehr Knaben als Mädchen zur Welt kommen. Man hat sogar Beziehungen aufgestellt zwischen den Preisen der Lebensmittel und den Schwankungen dieses Verhältnisses.

Nach dem obigen mag es begreiflich erscheinen, daß äußere Einwirkungen, wie Klima, Wasser sowie insbesondere Nahrung und Lebensweise, die Bildung des Geschlechts beeinflussen können. Prof. Schenk erkläre die von ihm in Anwendung gebrachte Methode als auf dem Stoffwechsel beruhend. Sie soll hauptsächlich in einer zweckmäßigen Ernährung der Frau bestehen und diese dadurch befähigt werden, später einem männlichen Kinde das Leben zu geben. Nicht unerwähnt soll bleiben, daß die Versuche nur mit intelligenten Frauen gemacht werden können und das Gelingen derselben eine genaue Durchführung der Methode und sorgfältige Beobachtung der betreffenden Personen erfordert.

Prof. Schenk kam wiederholt in die Lage, hierauf bezügliche Rathschläge zu ertheilen; er hat sein Verfahren bisher in 14 Fällen erprobt, von denen allerdings nur sechs ganz unzweifelhaft, acht dagegen zweifelhaft geblieben sind. Zur Genugthuung weist der Gelehrte auf seine eigene Familie hin. Er wollte keine Tochter und besitzt sechs Söhne, von denen sich bereits zwei dem ärztlichen Beruf gewidmet haben. Schenk geht nun daran, seine Untersuchungen fortzusetzen, und wird dieselben erst später, wahrscheinlich im Herbst dieses Jahres, in einem größern Werk zusammengefaßt, der wiener Akademie der Wissenschaften zur Beurtheilung übergeben.

Prof. Schenk ist ein Ungar von Geburt und steht gegenwärtig im 58. Lebensjahr. Als Professor der Embryologie an der medicinischen Facultät veröffentlichte er zahlreiche in das Gebiet der Anatomie, Physiologie und Bakteriologie einschlagende Abhandlungen und größere Werke; auch trat er wiederholt als populärer Schriftsteller hervor. Er selbst betrachtet seine Leistungen keineswegs als abgeschlossen, sondern nur als einen Fortschritt auf dem bisher bereits von andern bearbeiteten Gebiet. Um so erklärlicher erscheint es, welch starke Bewegung für und gegen die ersten Mittheilungen über Schenk's Entdeckung in der ganzen Welt, namentlich in Deutschland und Oesterreich hervorgerufen haben. Angeregt durch die berliner „Wissenschaftliche Correspondenz", haben sich die bedeutendsten Vertreter der medicinischen Wissenschaft über Schenk's Entdeckung geäußert, so die Professoren Virchow, Gusserow, Munk, Born, Pflüger, Roux, v. Winckel u. a., von denen einige schon selbst Versuche zur Lösung der Frage beigesteuert haben. Während sich manche dieser Gelehrten sehr mißtrauisch über die Möglichkeit einer willkürlichen Bestimmung des Geschlechts äußerten, wie ja das Fehlschlagen aller bisherigen Versuche beweist, halten es andere für möglich, daß dies thatsächlich gelungen ist. Es sei bei der Stellung, die Prof. Schenk in der wissenschaftlichen Welt einnimmt, nicht anzunehmen, daß er leichtsinnigerweise durch seine Mittheilung die Welt in Aufregung versetzt, denn dieser Forscher sei ein Mann, von dem man ein ruhiges Urtheil erwarten könne. Jedenfalls muß man dem in Aussicht gestellten Werk des wiener Embryologen mit größtem Interesse entgegensehen. Dann mögen auch Betrachtungen über die Umwälzung am Platze sein, die eine gelungene Lösung dieser Frage hervorrufen wird.

Wien. Dr. M. Weinberg.

Eine Torpedobootsdivision in den Grundseen der Jade.

Das ist übertrieben, die Boote kentern! So wird eine nicht geringe Zahl der Leser beim Betrachten des umstehenden Bildes ausrufen. Mit nichten, verehrter Leser; weder ist die Situation übertrieben dargestellt, noch sind die Boote am Kentern; im Gegentheil, die Wirklichkeit geht oft weit über unsere Darstellung hinaus, und allen denjenigen, die dieser Thatsache noch Zweifel entgegenbringen, könnten wir ohne weiteres die Nummern der Torpedoboote sowie Tag und Stunde der dargestellten Fahrt angeben,

Prof. Dr. Leopold S. Schenk.

wobei das eine oder andere der Boote nicht bloß so lag, wie das im Vordergrund des Bildes bald vom Wasser verdeckte, sondern sogar derart, daß Schornstein und Thurm völlig unter Wasser verschwanden; gekentert sind sie aber trotzdem nicht.

Die Darstellung, die unser Bild zeigt, und die Thatsache, daß die Boote trotzdem nicht kentern, vermag in ihrem Contrast vielleicht besser als lange Auseinandersetzungen das Publikum darauf hinzuweisen, daß die Beunruhigung desselben durch den Untergang von S. 26 eine unberechtigte ist, und daß ganz besondere Umstände eintreten müssen, um eine solche Katastrophe herbeizuführen.

Nachdem durch geniale Männer innerhalb der Marine — von denen einer jetzt an der Spitze derselben steht — dem deutschen Torpedowesen der zu beschreitende Weg gezeigt worden war, hat sich dasselbe derart weiter entwickelt, daß es unter allen Nationen seiner Qualität nach in erster Linie steht, leider nicht auch seinem Umfang nach. Die Gründlichkeit dieser Entwicklung kann zunächst recht deutlich an dem Institut des T. V. K., d. h. des Torpedo-Versuchscommandos, gezeigt werden. Allwöchentlich an einem bestimmten Tage tritt an Bord des Torpedoschulschiffes Blücher eine Commission von Officieren und Ingenieuren zusammen, die bestimmte Fragen und Gebiete des Torpedowesens zu bearbeiten hatten und nun darüber berathen. Die aus solcher Sitzung gewonnenen Resultate werden nun, soweit der Torpedo selbst in Frage kommt, der Torpedowerkstatt zur technischen Ausführung übergeben, während über die die Boote betreffenden Dinge in den Sitzungen der Torpedoinspection entschieden wird. Ist die technische Ausführung vollendet, so tritt die praktische Verwerthung durch Torpedoboote ein, die in täglichen Fahrten wochen- und monatelang die theoretischen Verbesserungen in der Praxis erproben und ihre Beobachtungen sodann wiederum dem Torpedo-Versuchscommando unterbreiten. Diesen ohne Unterbrechung fortschreitenden Arbeiten und Errungenschaften innerhalb der Marine reihte nun die Schichau-Werft mit ihren vorzüglichen und einzig dastehenden Leistungen die Hand. Die hervorragende Seetüchtigkeit der Schichau-B. Boote kann nicht besser illustrirt werden, als wenn man darauf hinweist, daß Schichau Boote selbständig nach Brasilien und China gedampft sind.

Zu diesem vorzüglichen Material tritt eine ebenso vorzügliche Führung. Das Commando auf Torpedobooten ist eine der besten Schulen nur das Officierscorps, die verantwortungsvolle Selbständigkeit und die großen Ansprüche an Umsicht und Entschlossenheit, die an den jungen Officier gestellt werden, begründen das zur Genüge. Die Ausbildung geschieht systematisch, indem der Führer einer Division zugleich der Instructor der zur Division gehörigen Officiere ist. Die Sicherheit, mit der unsere Torpedobootsdivisionen vorgehen, zeigt recht deutlich die Thatsache, daß diese bei finsterer Nacht mit verdeckten Lichtern in voller Fahrt manövriren, was bei den Marinen anderer Nationen nicht geschieht.

Diesen eben geschilderten Vorzügen von Material und menschlicher Leistung gegenüber wird der Leser nun um so mehr die Frage nach den Gründen aufwerfen, die dennoch das Kentern von Torpedobooten herbeiführen.

Vor allem handelt es sich hier natürlich um Stabilität unserer Schichau-Boote, die nicht nur eine unter allen Umständen ausreichende ist, sondern auch die aller andern Nationen überragt. Wir sagen absichtlich, eine ausreichende und nicht eine sehr hohe oder hohe, denn die Stabilität kann auch zu groß gemacht werden. In diesem Falle wird die Zahl der Schwingungen der Boote (und auch der Schiffe) eine so hohe, und die Schwingungen selbst werden so heftig, daß dadurch wieder die Seefähigkeit leidet. Befremdlich mag es dem Laien scheinen, daß, je hochbordiger ein Fahrzeug ist, desto günstiger sich seine Stabilitätsverhältnisse gestalten lassen. Die hohen Borde, bei Torpedobooten also die Thürme, geben dem Fahrzeug Obergewicht; dieses bewirkt langsame Schwingungen. Je mehr aber die hohen Bordwände und Deckbauten beim Ueberliegen in das Wasser tauchen, desto mehr trägt das Wasser an dieser Seite, desto größer ist also auch das Bestreben des Fahrzeuges, sich wieder aufzurichten. Für die Stabilität unserer Boote spricht übrigens zur Genüge die Thatsache, daß nach Berichten von Torpedobootscommandanten Boote bis 80 Grad überlagen und sich dennoch wieder aufrichteten. Eine wesentliche Veränderung der Stabilität tritt aber nur ein bei Veränderungen des Kohlenbestandes, beim Eindringen von Wasser sowie wenn die im innern Raum befindlichen Gegenstände bei starken Krängen des Bootes überschießen. Der Kohlenbestand in den Bunkern wirkt sogar derart auf die Stabilität, daß der Verbrauch dieje anfangs steigert, weiterhin aber wieder vermindert. Das Eindringen von Wasser kann, wenn auch alle Maßregeln dagegen getroffen sind, in der Praxis nicht so ohne weiteres vermieden werden. Man stelle sich bei solchem Seegang, wie ihn unser Bild zeigt, den Aufenthalt der Mannschaft z. B. im Feuer- und Maschinenraum vor. Hin- und hergeworfen, seekrank, von der Luft abgeschnitten — einmal muß der Moment kommen, da die Natur gebieterisch ihr Recht verlangt und die Luke geöffnet wird. Will es das Unglück, daß in diesem Augenblick eine See überbricht — und bei der Katastrophe von S. 26 scheint das in der That der Fall gewesen zu sein — so wird die Stabilität durch die eindringende Wassermasse verhängnißvoll beeinflußt.

Nächst der Stabilität kommt nun der Seegang in Frage und speciell für uns hier die Grundsee. Die Wellengeschwindigkeit nimmt nach dem Land zu ab, die Seen rücken einander auf, werden kürzer, und, von dem Unterstrom des von Land her zurückfließenden Wassers gestaut, heben sie sich zu steiler Höhe, bis sie mit furchtbarer Gewalt überbrechen. Die Gefahr wird gesteigert durch die unregelmäßige, von den Sanden beeinflußte Richtung des Laufes. So sieht man in den Mündungen der Elbe, Weser und Jade an Bord von Torpedobooten und auch auf niedrigen Deck- (Außendeck-) größerer Schiffe plötzlich bis an den Hals im Wasser, ohne eine Ahnung zu haben, woher die See plötzlich gekommen ist. Eine gleiche Steigerung bringt der entgegenlaufende Ebbestrom hervor. Diesen Seen, die man Grundseen nennt, gegenüber ist nun die Lage des Bootes und die Krängung (Neigung nach einer Seite) desselben von höchster Wichtigkeit. Die langen Boote liegen oft mit der Mitte im Wellenthal, mit Bug und Heck dagegen je in einem Wellenberg und verlieren infolgedessen schon die Stabilität, und dies um so mehr, je steiler die Seen sind. Krängt nun das Boot, d. h. legt es sich nach einer Seite über, so wird naturgemäß die eine Seite mehr, die andere weniger Wasserdruck, das Boot aber die Neigung haben, sich der letztern zuzuwenden. Dieser Wasserdruck wird eine weitere Steigerung erfahren, wenn das Boot schnelle Fahrt läuft. Endlich kann auch durch das Legen des Ruders das Boot zum Ueberliegen gebracht werden, und tritt nun eine jene Bewegungen unterstützende Richtung von Wind und See hinzu, so kann aus der zufälligen Combination der genannten Momente eine sehr bedenkliche Situation entstehen, die zur unmittelbaren Gefahr wird, wenn eine zweite See das Heck herumwirft.

Die Manöver, die geeignet sind, solchen gefährlichen Momenten möglichst zu begegnen, richten sich nach dem Curs des Bootes in der Richtung zur See. Von den verschiedenen Cursen ist derjenige, bei dem das Boot vor der See läuft, der gefährdetste, namentlich wenn die See schräg von hinten aufläuft, weil der Bug sich ins Wellenthal eingräbt und das

Digitized by Google

Eine Torpedobootsdivision in den Grundseen

Jade. Originalzeichnung von Ferdinand Lindner.

Digitized by Google

Boot sich zur Seite legt. Die vorgekommenen Unfälle sind ausschließlich bei diesem Gus eingetreten.

Bei einem Rückblick über das Obengesagte wird man erkennen, daß es schon eine sehr üble Constellation von Umständen sein muß, die das Kentern eines Bootes verursachen kann, und daß diesem durch einen erfahrenen Führer, der sein Boot genau kennt — denn wie der Torpedo selbst, ist auch jedes Torpedoboot ein Individuum — rechtzeitig vorgebeugt werden kann. Es müssen also ganz unerwartete, ganz ungewöhnliche Umstände hinzutreten, wenn ein Unglücksfall stattfinden soll, und die Katastrophe, der im vergangenen September das Torpedoboot S. 26 erlag, deutet gleichfalls auf dergleichen hin. Welche Wichtigkeit ausnahmslos bei allen jenen oben angeführten Möglichkeiten die Stellung des Ruders hat, bedarf keiner Erklärung. Nun vergegenwärtige man sich einmal folgende Situation: Ein zuverlässiger, befahrener Mann befindet sich im Thurm am Ruder, seit langen Stunden hin- und hergeschleudert, immer in gespanntester Thätigkeit, vielleicht auch seekrank (denn der befahrenste alte Seemann kann auf Torpedobooten seekrank werden). Plötzlich legt sich das Boot ganz auf die Seite, sein Commandant schießt kopfüber an ihm vorüber zugleich mit einer durch die Thür nachstürzenden Wassermasse — wird der Mann mit unbedingter Sicherheit die in diesem Augenblick vielleicht einzig rettende Ruderlage sei es nun einhalten oder geben? So aber war die Situation des Torpedobootes S. 26. Ob das Ruder in diesem Moment richtig functionirte? — Das hat niemand erfahren, da der Tod den Betheiligten den Mund schloß. Ungewöhnlichen Zufällen aber ist jedes Gebilde aus Menschenhand auf See ausgesetzt und wird es bleiben, solange die Menschen die See befahren.

Zum Schluß sei noch kurz die Situation unsers Bildes erläutert. Die Division läuft bei schwerem Nordweststurm aus See in die Jade ein, die am Steuerbord liegenden Untiefen umgehend. Die vordern Boote sind in einer Wendung nach Steuerbord begriffen, hierbei bekommt das ganz im Vordergrund sichtbare eine jener oben angedeuteten gefährlichen Seen schräg von hinten und wird quer geschlagen.

F. Lindner.

Culturgeschichtliche Nachrichten.

Kirche und Schule.

— Die bairische Abgeordnetenkammer berieth am 8. Januar über die von der Regierung vorgeschlagene Gehaltsaufbesserung der katholischen und der protestantischen Geistlichkeit. Centrum und Bauernbund nahmen eine ablehnende Haltung ein, da bei dem Mehrbedarf der Aufbesserung die Parität zwischen den katholischen und den protestantischen Geistlichen nicht genügend gewahrt sei. Von den Liberalen wurde die Vorlage befürwortet. Schließlich erfolgte aber mit 76 gegen 67 Stimmen deren Ablehnung.

— Der Gesammtwerth der Geschenke, die der Papst aus Anlaß seines 60jährigen Priesterjubiläums erhalten hat, übersteigt den Betrag von 6 Mill. Frc. Unter andern fremden der Herzog von Norfolk einen Chek auf 200 000 Frs., die Königin-Regentin von Spanien 100 000 Frs in Gold, der Deutsche Kaiser 50 000 ℳ in Gold, der österreichische Episkopat 100 000 Fl. in Gold, der Fürst-Primas von Ungarn 100 000 Fl. in Gold. Kostbare Geschenke kamen vom Kaiser von Oesterreich, dem russischen Kaiserpaar, den Damen vom Sacré-Cœur, dem amerikanischen Episkopat, dem Sultan, dem Präsidenten der Französischen Republik und vielen andern Seiten. Von religiösen Genossenschaften, Klöstern und einzelnen Priestern wurden 72 Gegenstände in Gold dargebracht, die allein 1 Mill. Frs. werth sind.

— Die britische Bibelgesellschaft wird Uebersetzungen der Evangelien in vier kaukasischen Dialekten herausgeben.

— Zum Protestantismus übergetreten ist in Italien die ganze Ortschaft Saltrio bei Varese, weil der Bischof von Como den sehr beliebten Coadjutor Benedetto Riva nicht zum Pfarrer des Orts ernennen wollte und ihn nach einem andern Ort versetzte.

— Um über verschiedene die Ausdehnung und Ausgestaltung des kaufmännischen Unterrichtswesens in Preußen betreffende Fragen zu berathen, hat der preußische Minister für Handel und Gewerbe die Oberbürgermeister mehrerer großer Städte, Vertreter des Handels- und Gewerbestandes, Directoren von kaufmännischen Fortbildungs- und Fachschulen sowie sonstige Sachverständige auf den 31. Januar nach Berlin eingeladen. Es sollen die Verhältnisse der kaufmännischen Fortbildungs-, Handels- und höhern Handelsschulen besprochen werden; auch wird zur Erörterung kommen, ob es in Preußen als ein Bedürfniß anzuerkennen sei, neben den Handels- und höhern Handelsschulen noch besondere Handelshochschulen, sei es als selbständige Einrichtung oder in Verbindung mit andern Hochschulen (Universitäten und technischen Hochschulen), zu schaffen.

— Der Verein zur Gründung eines Mädchengymnasiums in München hielt am 15. December seine Hauptversammlung ab. Nach dem von Dr. Paul Heyse erstatteten Jahresbericht hat der begründete Garantiefonds eine Höhe von 75 000 ℳ erreicht. Einer Aenderung des Unterrichtsplans entsprechend den Ansichten des Cultusministeriums wird sich der Verein gern unterwerfen; er gibt sich daher der Hoffnung hin, daß die Genehmigung seines Gesuchs nur eine Frage der Zeit sei. Der Verein wird es als seine nächste Aufgabe ansehen, die im Publikum getheilweise noch vorherrschende ablehnende Haltung in eine günstigere Anschauung umzuwandeln.

Hochschulwesen.

— Dr. Rud. Straubel, Privatdocent der Physik an der Universität Jena, ist außerordentlicher Professor daselbst geworden. — An der Universität Heidelberg wurde der außerordentliche Professor Dr. Kölreuter zum Honorarprofessor ernannt. — Zu außerordentlichen Professoren wurden befördert Dr. B. Hertzog, Privatdocent der Chirurgie an der Universität München, und Dr. Otto Seifert, Privatdocent der innern Medicin an der Universität Würzburg.

— Die Zahl der studirenden Frauen an den deutschen Universitäten beträgt in diesem Semester 318. Davon kommen auf Berlin 172, Bonn 19, Breslau 31, Göttingen 42, Halle 14, Heidelberg 20, Königsberg 12, Marburg 8.

— Die Eingabe berliner Universitätsprofessoren an den akademischen Senat um Herbeiführung einer Staatsunterstützung für Errichtung volksthümlicher Hochschulcurse soll abschlägig beschieden worden sein. Der Senat begründete seine ablehnende Haltung mit den Satzungen der Hochschule vom 31. October 1816.

— In Leipzig fand am 13. Januar eine allgemeine Studentenversammlung in der Centralhalle auf Veranlassung des Vereins deutscher Studenten statt. Prof. Dr. Lamprecht sprach über die gegenwärtige Lage der deutschen Studentenschaft in Oesterreich und hob hervor, daß man sich hier eins fühlen solle mit den deutschen Studenten Oesterreichs in der Form eines einheitlichen deutschen gemeinen Lebens. Nachdem Prof. Dr. Strotal eine zündende Rede gehalten hatte, wurde die Absendung von telegraphischen Sympathiekundgebungen an die deutschen Commilitonen der Universitäten Wien, Prag, Graz, Innsbruck, Czernowitz und der Bergakademie Leoben beschlossen.

— Gegen das Directorium der Akademischen Lesehalle an der Universität Berlin, das die „Socialistischen Monatshefte“ und den „Socialistischen Studenten“, deren Auflage der vorige Rector Prof. Dr. Brunner untersagte, unter dem neuen Rectorat wieder aufgelegt hatte, ist ein Disciplinarverfahren bei der Universität eingeleitet worden. Es wird dem Directorium zur Last gelegt, den Anordnungen der akademischen Behörden zuwidergehandelt zu haben.

— Die Technische Hochschule in Braunschweig ist gegenwärtig von 267 immatriculirten und 96 nicht immatriculirten Studirenden sowie von 27 Zuhörern, insgesammt also von 390 Personen besucht.

— Die Zahl der Besucher der Thierärztlichen Hochschule in Dresden beträgt in diesem Winter 193 eingeschriebene Studirende und drei Hospitanten. Damit hat der Besuch eine Höhe erreicht wie niemals zuvor.

— Der Cartellverband der katholischen Studentenverbindungen an den deutschen Hochschulen zählte im vergangenen Sommerhalbjahr 1123 Mitglieder, am Anfang dieses Halbjahrs 1108. Philistrirt wurden 61. Der Verband hatte demnach einen Zuwachs von 81 Mitgliedern seit dem letzten Sommer. Die Gesammtzahl der Verbindungen an den Hochschulen beträgt 25. Neuberbunden wurden die Bundesbrüder in München, die Rheno-Guestfalia in Kiel und die Tuiskonia in Königsberg.

Gerichtswesen.

— Die kaiserl. Disciplinarkammer in Berlin verhandelte am 15. Januar gegen den frühern Bezirksamtmann-Stellvertreter in Tanga Richard Jarcke, der beschuldigt war, dem Plantagenleiter Friedrich Schröder in Tanga unbefugt Mittheilungen gemacht zu haben betreffs der gegen Schröder eingeleiteten gerichtlichen Schritte, die Jarcke in amtlicher Eigenschaft erfahren hatte, für welchen Dienst er von Schröder ein Tantiem erhielt. (Schröder wurde wegen der gegen Eingeborene begangenen Grausamkeiten zu 4½ Jahren Gefängniß verurtheilt.) Der Gerichtshof erkannte, es sei zwar nicht erwiesen, daß Jarcke die dem Schröder mitgetheilten Thatsachen in seiner amtlichen Thätigkeit erfahren, wahrscheinlich sei anzunehmen, daß er sie durch andere Beamte erhalten habe, die nicht glauben konnten, daß er Mißbrauch damit treiben werde. Es liege also ein Treubruch vor. In Anbetracht seiner großen Fahrlässigkeit, die er durch die Annahme eines Tantiems von Schröder begangen, habe er sich seines Berufs unwürdig gezeigt, und es sei deshalb auf Dienstentlassung zu erkennen.

— Vor dem 1. pariser Kriegsgericht wurde am 10. und 11. Januar der Proceß gegen den Major Grafen Walsin-Esterhazy verhandelt. Er endete, wie eigentlich schon zu erwarten stand, mit der Freisprechung des Angeklagten. Den Vorsitz des Gerichts führte General Lucet. Beisitzer waren je zwei Obersten, Oberstlieutenants und Majors. Die Anklage vertrat Major Ferreux, als Zeugen waren erschienen die Brüder Matthieu und Leo Dreyfus, Schreiber Quesay, der Leiter des Aldi-Polizeiamts Ferret, Oberstlieutenant Picquart, General Gonse, der vielgenannte de Pary de Clam, drei Schriftsachverständige, mehrere Officiere u. s. w. Auch Frau Dreyfus war anwesend. Die von den Rechtsanwälten der Familie Dreyfus gestellten Anträge, diese als Sachverständige zuzulassen, wurden abgelehnt; das Gericht habe sich nicht mit der Sache Dreyfus zu beschäftigen, über die gerecht und rechtmäßig geurtheilt sei. Der Gerichtshof beschloß, die Oeffentlichkeit jedenfalls auszuschließen, wenn die Rücksicht auf die Landesvertheidigung es erfordere. Der hierauf verlesene Bericht des Untersuchungsrichters Major Ravary nahm für Esterhazy offen Partei und hatte Worte der härtesten Anklage gegen die Zeugen. Es folgte hierauf das Verhör des Majors Esterhazy, dem sich das Zeugenverhör anschloß. Als die Vernehmung des Obersten Picquart an die Reihe kam, wurde die Oeffentlichkeit ausgeschlossen, ebenso am ganzen zweiten Verhandlungstag, an dem Oberst Picquart sowol dem General Gonse wie dem Obersten Henri gegenübergestellt wurde. Letzterer soll bekanntlich Picquart und den Advocaten Leblois überrascht haben, als diese in Actenstücke Einsicht nahmen, die im Kriegsarchivraum unter Verschluß gehalten werden. Abends 8¼ Uhr hatte der Gerichtshof die Berathung beendigt. General Lucet stellte dem Gericht die Frage: „Ist der Major Esterhazy schuldig, mit einer fremden Macht oder deren Agenten Machenschaften unternommen oder ein Einverständniß unterhalten zu haben, um sie zu veranlassen, gegen Frankreich Feindseligkeiten zu begehen oder einen Krieg zu unternehmen, bezw. ihnen die Mittel dazu zu verschaffen?“ Einstimmig sprach der Gerichtshof das „Nichtschuldig“ aus. Nach der Verlesung des Urtheils durch den Präsidenten ertönte der Gerichtssaal an, daß dem Freigesprochenen das Urtheil von dem Regierungscommissar vor der unter den Waffen stehenden Wache bekannt gegeben werde. Ein Theil des zuletzt wieder zugelassenen Publikums brach bei der Urtheilsverkündung in Beifallskundgebungen aus, auch wurden dem Major Esterhazy von den vor dem Gerichtsgebäude versammelten Leuten Sympathiekundgebungen dargebracht.

Gesundheitspflege.

— Ueber die Behandlung von Neuralgie mit Ueberosmiumsäure hat Frank in der „Allgemeinen medicinischen Centralzeitung“ eine Mittheilung veröffentlicht. Die Ueberosmiumsäure ist eine Verbindung des nächstniedern Metalls Osmium mit Sauerstoff und wurde zuerst 1882 von Weinwurter zur Behandlung von Geschwülsten angewandt und später von Lande, dann auch von Eulenburg gegen Neuralgie versucht. Die Ergebnisse waren aber nicht besonders günstig, sobald man von diesem Mittel zurückkam. Frank hat nun in zwei schweren Fällen von Neuralgie, bei denen sich alle andern Mittel als wirkungslos erwiesen, mit Ueberosmiumsäure einen ausgezeichneten Erfolg gehabt. Die frühern Mißerfolge mit diesem Mittel erklären sich daraus, daß es gewissen außerordentlich schwer ist, bei der Einspritzung den Nerv zu treffen, was für den Erfolg eine unerläßliche Bedingung ist. Die ersten Augenblicke nach der Einspritzung sind sehr schmerzhaft, aber schon nach wenigen Minuten tritt der lindernde Erfolg ein.

— In Bombay starben in der ersten Januarwoche nach amtlichen Angaben an der Pest 450 Personen.

— Das Tuberkulosen-Heim zu Alland in Niederösterreich, eine Schöpfung des wiener Professors Dr. v. Schrötter, wurde am 6. Januar feierlich eingeweiht.

— In dem Seehofsitz Kaiserin Friedrich auf Norderney kamen im Jahre 1896/97 im ganzen 861 Pfleglinge zur Aufnahme gegen 796 im vorhergegangenen Betriebsjahre. Von je 100 an chronischen Krankheiten leidenden Pfleglingen wurden 36,₄₄ geheilt, 46,₄₄ erheblich gebessert, 11,₁₁ gebessert, 1,₁₁ blieben ungeheilt. An acuten Krankheiten kamen 79 Fälle zur Behandlung, gerechnet in dem der Kinder.

— In Meran traf zu Anfang Januar der Erzherzog Franz Ferdinand von Oesterreich-Este auf seinem Schloß Rottenstein zu längerm Aufenthalt ein. Nach einem überaus schönen Spätherbst kamen um die Weihnachtszeit winterliche Tage über Südtirol mit Kälte und Schnee, aber am 4. Januar trat wieder schönes Wetter ein, infolgedessen der Schnee verschwand und nur im Gebirge liegen blieb. Nach der Festzeit begann der Besuch in Meran wieder zu steigen, und die Curliste vom 4. verzeichnete 6033 Personen, vom 1. September ab gerechnet.

— In Abbazia, dem österreichischen Nizza, ist die Zahl der zum Winteraufenthalt eingetroffenen Curgäste bereits eine beträchtliche, und die verschiedenen Nationalitäten finden sich zu vertreten; neben Oesterreichern und Ungarn sieht man Deutsche, Polen, Italiener, Rumänen, Engländer, Amerikaner und Spanier. Um die Weihnachtszeit blühten in den Gärten die Rosen und die Veilchen.

— In Davos weilten gegenwärtig über 2000 Wintercurgäste; auch St. Moritz und Arosa sind stark besucht.

Naturkunde und Reisen.

— Wieder einmal kam eine angebliche Kunde über Andrée's Ballon. Prof. Nordenskjöld theilte in der stockholmer Akademie der Wissenschaften mit, dem Ministerium des Aeußern sei eine Nachricht zugegangen, nach der zwischen dem 4. und 7. August 1897 in Britisch-Columbien unter dem 53° 20' nördl. Br. und dem 121° 30' westl. L., sowie Meilen nördlich vom Quesnellsee von mehrern glaubwürdigen Personen ein Ballon beobachtet worden sei. Nordenskjöld hält die Nachricht für eine derartige, daß deren nähere Untersuchung empfehlenswerth sei. Der Quesnellsee liegt an einem gleichnamigen Zufluß des Fraserflusses, der, dem Felsengebirge kommend, bei der Hafenstadt Vancouver mündet. Nach den dem „Reuter'schen Bureau“ zugegangenen Meldungen ist der Nachricht keine Bedeutung beizulegen.

— Zur Herausgabe der ersten Abtheilung der in der arabischen Wüste von Aegypten aufgenommenen Karten wurden dem Prof. G. Schweinfurth von der berliner Akademie der Wissenschaften 3000 ℳ bewilligt.

— Der Forschungsreisende Dr. Hermann Meyer schenkte die ganze werthvolle Sammlung ethnographischer Gegenstände, die er von seiner Reise aus den Andinvergebieten Centralbrasiliens mit heimgebracht hatte, dem städtischen Museum für Völkerkunde in Leipzig.

— Die Mathematisch-naturwissenschaftliche Klasse der wiener Akademie der Wissenschaften hat beschlossen, die von dem Kriegsschiff Pola 1892 gefundene merkwürdige Tiefe im Osten der Insel Rhodos in Erinnerung an die von dem verstorbenen Admiral Frhr. v. Sterneck der Wissenschaft geleisteten Dienste als die „Sternecktiefe“ zu bezeichnen. Sie beträgt 3591 Mtr. und ist die größte Tiefe in dem östlich von Kreta gelegenen Theil des Mittelmeers. Die Temperatur des Wassers in dieser Tiefe beträgt 13,₄₀° C., der Salzgehalt 3,₉₀ Proc.

— Der Engländer Harmsworth hat das sein gehörige vielgenannte Polarschiff Windward dem amerikanischen Lieutenant Peary für sein neues arktisches Unternehmen geschenkt. Man bezeichnet diese Thatsache als ein Glied in der Kette von Gefälligkeiten, die sich die englische und die amerikanische Wissenschaft seit der Abhaltung des gemeinsamen Congresses in Toronto erwiesen haben, und erwartet ein weiteres Zusammengehen bei beiderseitigen Unternehmungen im arktischen Gebiet.

— Englische Blätter meldeten die Entdeckung von großen Goldlagern in Labrador. Sie seien von einer Reichhaltigkeit, die den Goldfeldern von Klondyke nichts nachgebe. Aus dem Klondykegebiet kam dagegen die Meldung, daß daselbst eben eine Hauptgoldader von ungeheurer Reichhaltigkeit aufgefunden worden sei.

— Amboina, Hauptort der zu Niederländisch-Indien gehörigen gleichnamigen Insel, wurde durch ein Erdbeben vollständig zerstört. Gegen 50 Personen büßten bei dem Naturereigniß das Leben ein, etwa 200 wurden verwundet.

Heer und Flotte.

— Im laufenden Jahre finden bei der Infanterie-Schießschule in Spandau-Ruhleben vier Lehrcurse für zusammen 240 Hauptleute und 120 Lieutenants der Fußtruppen ausschließlich Fußartillerie statt. Unteroffizier-Uebungsreise werden in Spandau-Ruhleben und den Truppenübungsplätzen Grafte und Hagenau mit insgesammt 420 Unteroffizieren der Infanterie und der Pionniere sowie 120 Unteroffizieren der Cavalerie abgehalten.

— Der längste Soldat der deutschen Armee dürfte nach der „Kieler Ztg.“ gegenwärtig der Kanonier Wilhelm Ehmke von der 1. Compagnie des 5. Fußartillerieregiments in Posen sein, denn derselbe mißt 2,₇ Mtr.

— Nach der französischen Rangliste für 1898 zählt die französische Infanterie 13506 Officiere, und zwar 191 Oberste, 289 Oberstlieutenants, 1134 Majors, 5107 Hauptleute, 5295 Lieutenants und 1490 Unterlieutenants.

— Ende Mai d. J. soll in Wien ein Wettkampf von Militärärzten aller europäischen Staaten mit Ausnahme von Oesterreich-Ungarn stattfinden. Das Schiedsgericht wird aus Mitgliedern der verschiedenen Staaten bestehen, und es sind Preise von 5000, 4000, 3000, 2000 und 1000 Kronen in Aussicht genommen.

— Der Etat der italienischen Sanitäts- und Subsistenztruppen ist wie folgt festgesetzt: 12 Sanitätscompagnien mit 163 Unteroffizieren, 2462 Mann und 400 Mann Ausgehenden sowie 12 Subsistencompagnien mit 176 Unteroffizieren, 1871 Mann und 265 Ausgehenden.

— Bei der deutschen Marine ist für die Ausführung der laufenden Versuche auf dem Gebiet des Sperren- und Minenwesens eine Minen-Versuchscommission gebildet worden, die vom Staatssecretär des Reichsmarine-Amts reffortirt und der Marine-Torpedoinspection unterstellt ist. Die Commission besteht aus dem Präses, den Referenten und Assistenten. Die Dauer des Commandos zur Commission hat für den Präses und die Referenten in der Regel drei Jahre, für den Assistenten zwei Jahre zu betragen.

Handel und Gewerbe.

— Geldrollen, die mit der Bezeichnung ihres Inhalts und mit einer zu dieser Bezeichnung in Beziehung gebrachten Nummer versehen worden sind, können nach einem Erkenntniß des Reichsgerichts zu Leipzig für beweisrechtliche Privaturkunden gelten. Mithin kann das Einschreiben einer solchen Geldrolle mit einer wissentlich falschen Inhaltsangabe als Urkundenfälschung angesehen werden.

— Die Deutsche Reichsbank hat am 20. Januar in Peine eine der Reichsbankhauptstelle in Hannover unterstellte Nebenstelle errichtet.

— Die Gesammtziffer des Notenumlaufs der Deutschen Reichsbank war am Schlusse des Jahres 1897 die höchste seit dem Bestand der Reichsbank; sie betrug 1319,₇₂ Mill. ℳ. Von den in Circulation befindlichen Noten waren 172,₇₀ Mill. ℳ privatbankig.

— Die Einführung einer lübeckischen Klassenlotterie zum 1. April wurde am 13. Januar vom Senat der Freien Stadt Lübeck genehmigt. Der jährliche Reinertrag im Betrage von ¹/₂ Mill. ℳ fließt der Staatskasse zu.

— In Belgien sind laut Verordnung des Finanzministeriums für die Papierfabrikation bestimmte Stoffe aus Holz, Pergelax, Wachs, Pappe, Gyps u. s. w., die bisher als Lumpen- und Leinenfabrikerwaaren zu verzollen waren, vom 1. Januar d. J. ab dem Zollsatz der Staatsliste zu.

— In Belgien sind laut Verordnung des Finanzministeriums für die Papierfabrikation bestimmte Stoffe aus Holz, Pergelax, Wachs, Pappe, Gyps u. s. w., die bisher als Lumpen- und Leinenfabrikerwaaren zu verzollen waren, vom 1. Januar d. J. ab dem Zollsatz der Staatsliste zu.

— Die außerordentliche Generalversammlung der Oesterreichisch-ungarischen Bank am 20. December erwägigte die Generalvollmacht zum Abschluß eines Uebereinkommens mit den beiderseitigen Regierungen hinsichtlich vorläufiger Verlängerung des Privilegiums der Oesterreichisch-ungarischen Bank wegen Fortdauer der Barrisamtlichkeit der auf diese Bank bezüglichen Gesetze bis längstens 31. December 1898. Generalgouverneur Dr. Kaaz gab die Erklärung ab, daß das Uebereinkommen auf Grundlage des gegenwärtigen Status quo erfolge unter voller Wahrung der gegenseitigen Rechte und Verpflichtungen, ohne daß der Bank hieraus für die Zukunft Nachtheile erwüchsen. Das mit beiden Regierungen abgeschlossene Uebereinkommen wird der am 3. Februar stattfindenden Generalversammlung zur Kenntnißnahme und Prüfung vorgelegt werden.

Ausstellungswesen.

— In der Hauptabtheilung für landwirthschaftliche Geräthe und Maschinen ihrer großen Jahresausstellung hat die Deutsche Landwirthschaftsgesellschaft eine Hauptprüfung folgender Maschinenklassen angeschrieben: 1. Trockenapparate für Getreide (1150 ℳ Geldpreise), 2. für Schrotmühlen (300 ℳ Geldpreis) und 3. Stroh- und Heuraufen (300 ℳ Geldpreis). Nähere Auskunft über diese Preisausschreiben ertheilt die Hauptstelle der Deutschen Landwirthschaftsgesellschaft Berlin S.W., Kochstraße 73). Außer den Hauptprüfungen finden die üblichen Vorprüfungen neuer landwirthschaftlicher Maschinen statt, ferner werden den Besuchern in einer Gruppenausstellung die Kartoffel- und Rübenerntemaschinen und in einer Sonderausstellung Schrotmühlen sowie auch Geräthe, die zur Herstellung von Schrot und Backmehl im landwirthschaftlichen Betriebe bestimmt sind, vorgeführt. — Der Zuckerrest, soweit er als Theil des Landwirthschaftsbetriebes in Betracht kommt, wird eine eigene Gruppe eingeräumt, die in der Ausstellungshalle ihren Platz finden wird. Die ausgesetzten Preise betragen zusammen 1000 ℳ in Geld, neun Preismünzen und zwei Ehrenpreise.

— In den industriellen Kreisen der Provinz Westfalen plant man die Veranstaltung einer großen Jubiläums-Ausstellung provinzialer Natur in Dortmund im Jahre 1899, deren Eröffnung mit dem Tage der Einweihung des dortigen Hafens und des Dortmund-Emskanals zusammenfallen würde.

— Die vom Leipziger Geflügelzüchterverein unter Mitwirkung des Clubs deutscher und österreichisch-ungarischer Geflügelzüchter veranstaltete Gruppe 29. Allgemeine Geflügelschau wurde vom 14. bis 17. Januar in Schloß Trachenfels (Leipzig-Gohlis) abgehalten. Es waren Hühner, Enten, Gänse, Truthühner, Tauben, Sing- und Ziervögel, gemischte Schlachtgeflügel, Geräthschaften, Futtertrauben und einschlägige Literatur ausgestellt. Der Katalog wies weit über 1000 Nummern auf.

— Die kaiserl. Jagdgesellschaft in Moskau hält aus Anlaß ihres 25jährigen Bestehens während der Tage vom 26. Januar bis 1. Februar (russischen Stils) eine Jubiläumsausstellung für Pferde und Hunde sowie eine Reihe von Festlichkeiten ab.

Verkehrswesen.

— Eine Ersatzpflicht für eingeschriebene Postsendungen übernehmen gegenwärtig noch nicht in Amerika Canada, die Vereinigten Staaten von Nordamerika, Mexico, Guatemala, Ecuador, Peru, Paraguay, Argentina und Brasilien, in Afrika die Capcolonie, Natal und die Südafrikanische Republik, schließlich die britisch-centralafrikanischen Colonien mit Ausnahme von Sansibar.

— Die Vorgebirgsbahn, eine der bedeutendsten Kleinbahnen der Rheinlande, die die fruchtbaren Vorterrassen zwischen Bonn und Köln miteinander in Verbindung setzt, wurde am 8. Januar dem Betrieb übergeben.

— Das österreichische Eisenbahnministerium ordnete mit dem Beginn der Einführung des diesjährigen Sommerfahrplans eine Einschränkung des Güterverkehrs an Sonn- und hohen Feiertagen auf allen österreichischen Bahnen an.

— An der chinesischen Küste gibt es nunmehr drei deutsche Postanstalten, und zwar in Schanghai, Tientsin und Ninkautort (Kiautschoubucht). — Regelmäßige Dampferverbindungen nach Chefoo unterhalten jetzt vier große deutsche Dampfergesellschaften: der Norddeutsche Lloyd und die Kidmers-Linie in Bremen, die Kingsin-Linie und neuerdings die Hamburg-Amerika-Linie in Hamburg.

— Die deutsche Reichspostverwaltung ermächtigte die Oberpostdirectionen, künftig nach eigenem Ermessen Fahrräder überall da zu verwenden, wo dies zu Dienstzwecken vortheilhaft erscheint.

— Die bei den deutschen Postanstalten in Schanghai und Tientsin zum Verkauf kommenden Postwerthzeichen erhalten sortan den Namen des Kaiserlichen China als schwarzen Ueberdruck.

— Die serbische Post- und Telegraphendirection verordnete eine Mittheilung, wonach Serbien vom 1. Januar d. J. ab dem Uebereinkommen hinsichtlich der Zeitungsabonnements beigetreten ist. Von diesem Tage an können ausländische Blätter und Publicationen ohne Ausnahme in allen Orten Serbiens bezogen werden.

— Postpackete nach Spanien müssen von jetzt ab von fünf Zoll-Inhaltserklärungen (anstatt wie bisher von vier) begleitet sein, da die spanische Zollbehörde für ihre Zwecke sortan eine Inhaltserklärung mehr beansprucht.

Kunst und Kunstgewerbe.

— In dem Wettbewerb um den Neubau des Curhauses zu Wiesbaden, zu dem 53 Entwürfe einliefen, ist der erste Preis Heinrich Metz in Bremen, je ein zweiter Huber u. Jörich in Basel und Metz in Wiesbaden zuerkannt worden. Weitere Preise erhielten Mössinger in Frankfurt a. M., Eladik in Karlsruhe, Jacobi in Wiesbaden und Müller in Ernsthaus.

— Von der städtischen Verwaltung Nürnbergs ist der Bau eines neuen Stadttheaters mit 1500 bis höchstens 1700 Sitzen beschlossen und wegen der Ausführung Unterhandlung mit dem auf dem Gebiet des Theaterbaus mehrfach bewährten Architekten Seeling in Berlin angeknüpft worden.

— Von der Gottfried-Keller-Stiftung ist Böcklin's Cartoon der „Klage des Hirten" sowie Leopold Robert's Bild der „Pilgerin vor der Madonna" angekauft und erhielt der städtische Kunstgesellschaft, letzteres aber dem Museum zu Bern überwiesen worden.

— Die diesjährige berliner Kunstausstellung wird am 29. April im Landesausstellungsgebäude eröffnet und am 16. October geschlossen werden.

— Nach Schluß der berliner Böcklin-Ausstellung siedelt ein Theil der in ihr vereinigten Werke nach Hamburg über, wo abermals eine Böcklin-Ausstellung eröffnet werden wird, für die noch verschiedene andere Beiträge aus Privatbesitz zur Verfügung gestellt sind.

— Die Vereinigung Freie Kunst hat ihre diesjährige Ausstellung in Gurlitt's Kunstsalon zu Berlin eröffnet. An erster Stelle steht nicht bloß der Zahl seiner Einsendungen nach Fritz Burger in München, an den sich Thöner mit dem merkwürdigen Bilde einer „Walküren-Vision", Otto H. Engel, M. Pietschmann und Anna Gerresheim anreihen, die einige tüchtig feine Stücke bringt. Vertreter sind ferner Karl Langhammer, Meng-Trimmis, Schlichting und der Bildhauer M. Schanz sowie mit ästhetischen landschaftlichen Radirungen O. Uhdelode, mit Linolschnitten, Oberleitern, Postkarten, Büchergrachen u. s. w. mannigfacher Erfindung H. Hirzel und mit originellen keramischen Arbeiten Schmuz Baudiß.

— Im Kunstverein zu München ist gegenwärtig der künstlerische Nachlaß von Heinrich Lossow ausgestellt, der neben der so auch oft zu unkünstlerischer Werke sich vertiefenden Begabung des Malers zugleich die starke Entwicklung zeigt, die er allmählich durchgemacht hat. Daneben ziehen der Nachlaß des Landschaftsmalers Lauhs und eine Collection von 24 feinsinnigen Arbeiten von Otto Bürger-Florian die Aufmerksamkeit besonders auf sich.

— Im Kunstsalon Hermes zu Frankfurt a. M. haben sich dem Thoma'schen Bilde „Zum Gral" neuerdings anziehende Gemälde von Schönleber, Thor. F. A. Kaulbach, Lenbach, Böcklin u. a., ferner die „Ophelia" des verstorbenen Victor Müller sowie Collectivausstellungen von Keller-Reutlingen, A. Bachmann, F. Lauhner und dem Italiener Toll' Cos-Bianca gesellt.

— Das Künstlerhaus Zürich bietet jetzt eine reiche Collectivausstellung der Vereinigung schweizerischer bildender Künstler in München.

— In dem von der elektrotechnischen Fabrik von Reiniger, Gebbert u. Schall in Erlangen ausgeschriebenen Wettbewerb für Entwürfe zu einem Briefbeschwerer haben bei 55 Einsendungen den ersten Preis (300 ℳ) A. Wimmer in Leipzig, den zweiten (200 ℳ) W. Pützner in München, den dritten (200 ℳ) H. Pfaff in Dresden erhalten.

— Zu dem Wettbewerb um ein Plakat für deutsche Nationalfeste sind 27 Entwürfe eingegangen, die in München zur Ausstellung gelangten. Von der Ertheilung des Preises von 1000 ℳ hat indeß die Jury mangels eines befriedigenden Entwurfs Abstand genommen.

— In Littauer's Kunstsalon zu München ist jetzt eine Sammlung von Originalentwürfen des berühmten Plakatzeichners Chéret ausgestellt, der gleiche Collectionen von Werken Grasset's und Mucha's folgen sollen.

Theater und Musik.

— Hermann Sudermann's neues biblisches Trauerspiel „Johannes" brachte es bei seiner Aufführung im Deutschen Theater zu Berlin am 15. Januar zu seinem vollen Erfolg, während bei der Wiederholung die Anfangsne günstiger war. Im Dresdener Hoftheater wurde das Stück ebenfalls am 15. Januar mit glänzender Inscenirung aufgeführt, vermochte aber auch hier nur einen halben Sieg zu erzielen. Die Buchausgabe des Trauerspiels (Stuttgart, Cotta's Nachf.) hat bereits 11 Auflagen erlebt.

— Im Goethe-Theater zu Berlin wurde ein neues Drama „Der Kalifgral" von Rudolf Rabe mit Erfolg zur Aufführung gebracht. — Das A. Dumas'sche Lustspiel „Kean" in der neuen Bearbeitung von Ludwig Barnay erzielte im Berliner Residenztheater Erfolg. Letzterer spendete das Publikum dem Vertreter der Titelrolle, Reimann, lebhaften Beifall.

— Das neue Volksstück „Bartel Turaier" von Philipp Langmann hatte im Lobe-Theater zu Breslau günstigen Erfolg. — Auch die Literarische Gesellschaft in Leipzig führte dasselbe Drama mit gutem Gelingen auf.

— Mit dem neuen dreiactigen Versdrama „Mädchentraum" von Max Bernstein erzielte das Thaliatheater in Hamburg beifällige Aufnahme.

— Die erste Aufführung des neuen dreiactigen Schwanks „Die Einberufung" (Le Sursis) von André Sylvane und Jean Gastyne im Münchner Schauspielhause zu München wurde freundlich aufgenommen.

— Im Residenztheater zu Wiesbaden fand das Schauspiel „Die Waffen nieder!", nach einem Roman von Bertha v. Suttner bearbeitet von Pauli, nur theilweise Annahme.

— „Um die Scholle" betitelt sich ein neues Trauerspiel von Paul Cornelius, das im Hoftheater zu Weimar seine erste Aufführung erlebte und Beifall erweckte.

— Die erste Aufführung des neuen vieractigen Tendenzdramas „Das neue Gesetz" von Theodor Herzl im Carl-Theater zu Wien erregte theils lebhaften Beifall, theils Widerspruch.

— Im Stadttheater zu Brünn ging das neue Lustspiel „Die Bürgermeisterwahl" von M. Burkhard mit Erfolg in Scene.

— Gogol's Drama „Der Revisor" wurde im Deutschen Theater zu Paris beifällig aufgenommen. — Der Dichter Sardou spielte in seinem neuen Drama „Pamela" bei den Proben im Vaudeville-theater ausnahmsweise selbst die Rolle des jungen liederlichen Dauphins Ludwig XVII. — Im Odeon-Theater erzielte das neue Drama „Vergangenheit" von Georges de Porto-Riche Beifall.

— Gabriele d'Annunzio's symbolistisches Drama „Traum eines Frühlingsmorgens" konnte im Ballé-Theater zu Rom das Publikum nicht für sich gewinnen, obgleich Eleonore Duse die Hauptrolle spielte.

— Spinelli's Oper „A Basso Porto" wurde im Stadttheater zu Frankfurt a. M. mit gutem Gelingen und Erfolg aufgeführt.

— Wagner's „Walküre" wurde bei der ersten Aufführung im Stadttheater zu Bern mit großem Beifall aufgenommen.

— Die neue Oper „Der Streik der Schmiede" von M. T. Berr (Text von Victor Leon) ging im Stadttheater zu Königsberg mit ziemlich glücklichem Erfolg in Scene.

— Im Hofoperntheater zu Wien gefiel die Ballet-Pantomime „Der Strumpelpeter" von V. Leon mit Musik von Richard Heuberger. Der Componist wurde am Schlusse hervorgerufen. — Die neue Operette „Der Opernball" von Richard Heuberger (Text von V. Leon) kam im Theater an der Wien mit günstigem Erfolg zur Aufführung.

Todtenschau.

Dr. Rudolf Adamy, Professor der Kunstgeschichte und Aesthetik an der Technischen Hochschule und Inspector des großherzogl. Museums in Darmstadt, am 23. März 1840 zu Lüdenscheid geboren, † in Darmstadt am 3. Januar.

Johann Hartwig Ernst Freiherr v. Bernstorff-Gyldensteen, Wirkl. Geh. Rath, Erb-Oberjägermeister im Herzogthum Lauenburg, königl. preußischer und königl. dänischer Kammerherr, auch dänischer Hofjägermeister, eine der vornehmsten und geachtetsten Persönlichkeiten der deutschen Exotik, als Reiter, Rennstallbesitzer und Züchter von Ruf, am 18. Januar 1815 geboren, † auf Schloß Wotersen (Kreis Herzogthum Lauenburg) am 7. Januar.

Th. Breitenmüller, Oberrealschulrector a. D., als Dichter und auch als Schriftsteller auf germanistischem Gebiet bekannt, Herausgeber verschiedener poetischer Anthologien, mit Schiller's Mutter verwandt, am 2. Februar 1820 zu Weinsberg geboren, † in Stuttgart am 27. December.

Christoph Joseph Bremer, Redacteur, früher Centrumsmitglied als preußischer Landtagsabgeordneter für Köln-Gladbach, dann aus dem Centrum ausgetreten und einer der Agitatoren der von Stöcker ins Leben gerufenen sogen. Berliner Bewegung, von 1882 bis 1893 Vertreter des Landtagswahlkreises Teltow-Beeskow, † in Schöneberg bei Berlin am 5. Januar im 58. Lebensjahre.

Iwan Dawidowitsch Graf Deljanow, seit 1882 russischer Minister für Volksaufklärung, ein Typus jener russischen Staatsmänner, die das Heil nur in der Orthodoxie, Autokratie und in der Herrschaft der russischen Nationalität suchen zu müssen glaubten, unter dem die neuen Universitätsgründungen entstanden, die Schulen in den deutschen Colonien und im Weichselgebiet russificirt und andere Einrichtungen im Gebiet des Unterrichtswesens getroffen wurden, die von rückschrittlichem Geiste zeugten, 1818 zu Moskau geboren, † in St. Petersburg am 10. Januar.

Georg Ernst, hochverdienter Obstlehrer in Wien, ein bekannter Schulmann, dem das wiener Kinderspartenwesen sein Entstehen verdankt, lange Jahre hindurch Präsident des niederösterreichischen Landeslehrervereins, † daselbst am 9. Januar, 62 Jahre alt.

Ernst Hart, Herausgeber des „British Medical Journal", der auf dem Gebiet der medicinisch-wissenschaftlichen Journalistik bedeutendes geleistet und die englische Gesetzgebung für öffentliche Gesundheitspflege aufs günstigste beeinflußt hat, † in Brighton am 7. Januar, 62 Jahre alt.

Johann Fürst Hatzfeldt-Hatzfeldingen, k. k. Secretsrath a. D., bekannt unter dem Pseudonym Johannes Hager, ein Componist von feiner Begabung, dessen Opern „Jolanthe" und „Maria" im wiener Hoftheater mit Erfolg aufgeführt worden sind, am 24. Februar 1822 zu Wien geboren, † in Wien am 9. Januar.

Sir Henry Marshman Havelock-Allan, englischer General, auch als Militärschriftsteller hervorgetreten, ein Sohn des berühmten Generals Havelock, des Helden von Lucknow, 1830 in Indien geboren, † Ende December bei Landi-Kotal im Khaiberpaß, wo er von den Afridis überfallen und getödtet wurde.

Rudolf L. Herzog, der Eigenthümer des bekannten Weingeschäfts in der Breitenstraße zu Berlin, der Sohn des 1894 verstorbenen Begründers des Hauses, † in Berlin am 10. Januar.

Charles Jaquet, bekannter schweizerischer Bildhauer, von dem die Löwen des Braunschweig-Denkmals und das Monument des Herzogs von Rohan in Genf, die Statuen am Bundesgerichtsgebäude in Lausanne und andere Bildwerke herrühren, † in Genf Anfang Januar, 70 Jahre alt.

Wilhelm v. Lindheim, Chef der Großhandlungsfirma Lindheim u. Co. und rumänischer Generalconsul in Wien, während der letzten Jahre namentlich auf dem Gebiet des Baues österreichischer und ungarischer Localbahnen thätig, Verfasser einer Reihe von Arbeiten über Eisenbahnwesen, in seiner Jugend deutscher Offizier, † in Wien am 6. Januar im 63. Lebensjahre.

Dr. Max Lossen, Professor, Secretär und ordentliches Mitglied der Akademie der Wissenschaften in München sowie der Historischen Commission bei der Akademie, ein Geschichtsforscher, dessen Hauptwerk die Geschichte des Kölnischen oder Truchsessen-Krieges war, am 25. April 1842 auf der Emmershofer Hütte bei Lüngen geboren, † in München am 5. Januar.

Adam Pilthan, rheinhessischer demokratisinniger Landtagsabgeordneter, † daselbst am 2. Januar, 74 Jahre alt.

Dr. Leon Rakowitz, k. u. k. Wirkl. Geh. Rath, bis zum 1. Januar Senatspräsident am Obersten Gerichts- und Cassationshof in Wien, auch Mitglied des österreichischen Herrenhauses, 1818 zu Nadasch geboren, † in Wien am 3. Januar.

Dr. Erwin Rohde, großherzogl. badischer Geh. Rath und ordentlicher Professor der classischen Philologie an der Universität Heidelberg, Verfasser der Werke „Der griechische Roman und seine Vorläufer", „Psyche. Seelencult und Unsterblichkeitsglaube der Griechen" u. s. w., am 9. October 1845 zu Hamburg geboren, † in Heidelberg am 11. Januar.

Karl Ruprecht, Verlagsbuchhändler in Göttingen, Mitinhaber der dortigen Firma Vandenhoeck u. Ruprecht, † in Berlin am 9. Januar, 77 Jahre alt.

Michael Sager, königl. bairischer Baurath, hervorragender Eisenbahnfachmann, der in den Jahren 1868 bis 1888 bedeutenden Antheil an dem Ausbau des österreichischen Eisenbahnnetzes genommen hatte, am 13. September 1825 zu Frankenhausen (Baiern) geboren, † in München am 6. Januar.

Anton Ludwig Sombart, langjähriges früheres Mitglied des deutschen Reichstags und des preußischen Abgeordnetenhauses, der in der nationalliberalen Partei eine einflußreiche Stellung einnahm, Rittergutsbesitzer in Ermsleben am Harz und ehemaliger Landschaftsdirector der Provinz Sachsen, eine Autorität auf landwirthschaftlichem Gebiet und um die Entwicklung der Rübenzuckerfabriken in der Provinz Sachsen verdient, am 14. September 1816 auf Haus Brück bei Hattingen a. d. Ruhr geboren, † in Elberfeld am 12. Januar.

Dr. Johann Adolf Tomaschek, ehemaliger Professor für deutsche Reichs- und Rechts- sowie österreichische Rechtsgeschichte an der wiener Universität, ein beliebter Universitätslehrer, der auch eine reiche schriftstellerische Thätigkeit auf rechtsgeschichtlichem Gebiet entfaltete, 1848 Mitglied des Frankfurter Parlaments, am 16. Mai 1822 zu Iglau (Mähren) geboren, † in Wien am 9. Januar.

August Vischer, großherzogl. badischer Hofmaler und Professor für Figurenzeichnen an der Technischen Hochschule zu Karlsruhe, hervorragender Historien- und Genremaler, von dessen Bildern namentlich „Berthold von Zähringen schlägt die Mailänder an der Adda", „Mutter in Karlsruhe" und „Die Gefangennahme Franz' I. nach der Schlacht bei Pavia" hervorgehoben seien, 1821 zu Augsburg in der Badischen Pfalz geboren, † in Karlsruhe am 8. Januar.

Dr. Eduard Wiebenhold, bedeutender Chemiker, der Erfinder der ersten giftfreien grünen Farbe, Begründer des Gewerbemuseums in Kassel, † daselbst am 11. Januar, 62 Jahre alt.

Wildschweine in den Kartoffelmieten. Originalzeichnung von K. Ahrendts. (S. 82.)

Feldzeugmeister Anton Frhr. v. Schönfeld, † am 7. Januar.

Konstantin Ritter v. Höfler, † am 29. December.

Feldzeugmeister Anton Frhr. v. Schönfeld.

Der am 7. Januar in Wien erfolgte Tod des General-Truppeninspectors Feldzeugmeisters Anton Frhr. v. Schönfeld bedeutet einen schweren Verlust für die österreichisch-ungarische Armee. Das Hinscheiden dieses hervorragenden Generals wird auch im deutschen Heere Trauer erwecken, dem er seit langen Jahren aus häufigen Berührungen bekannt war. Er machte im preußischen Hauptquartier als österreichischer Militärbevollmächtigter den Feldzug gegen Dänemark mit und erwarb sich durch sein diplomatisch gewandtes Benehmen und durch seinen militärischen Scharfblick schon damals die Achtung und Sympathie der Spitzen der preußischen Armee. Wiederholt wurde er in Missionen und zu Manövern nach Deutschland entsendet. Deutsche Offiziere hatten häufig Gelegenheit, bei den von ihm geleiteten Manövern seinen strategischen Scharfblick zu bewundern, und Kaiser Wilhelm war von seinen Dispositionen auf den ungarischen Manöverfeldern in so hohem Grade befriedigt, daß er ihm einen Ehrensäbel überreichte.

Frhr. v. Schönfeld*) war für den Kriegsfall zum Führer einer der österreichischen Operationsarmeen ausersehen, und er besaß für diese Stellung nicht blos die erforderlichen Eigenschaften, sondern auch das unbedingte Vertrauen der Truppen, die in ihm einen strengen, aber gerechten, geistig hochstehenden Führer verehrten. Als junger Offizier hat er auf den italienischen Schlachtfeldern, bei der Unterdrückung einer Emeute in Bologna und als Brigadier in den Kämpfen gegen die aufständischen Croaten sich durch glänzende Tapferkeit ausgezeichnet. Als Chef des Generalstabs hat er sich um die Organisation dieses Dienstzweiges ebenso hervorragende Verdienste erworben wie als Truppeninspector um die kriegsmäßige Schulung und Ausbildung der österreichisch-ungarischen Armee, an deren Reorganisation im modernen Geiste er in erster Linie mitgewirkt hat. In ihm war die altösterreichische Armeetradition mit der auf wissenschaftlicher Basis beruhenden modernen Auffassung der Kriegskunst verkörpert. Er war der vollendete Typus eines auf der Höhe des modernen Wissens und universaler Bildung stehenden Heerführers. Seinem Leichenbegängniß, zu dem als Vertreter des Deutschen Kaisers der Generaladjutant Generallieutenant v. Plessen entsendet war, wohnte Kaiser Franz Joseph bei, der dem Sarge seines treuen Paladins eine weite Strecke zu Fuße das Geleit gab.

*) Biographische Daten s. „Illustr. Ztg." Nr. 2760 vom 20. April 1905.

Sterbende Sphinx. Marmorsculptur von Adolf Hermann.

(Aus der vorjährigen Internationalen Kunstausstellung in München.)

Digitized by Google

Konstantin Ritter v. Höfler.

In dem am 29. December v. J. zu Prag verstorbenen k. k. Hofrath und Mitglied des österreichischen Herrenhauses Prof. Dr. Karl Adolf Konstantin Ritter v. Höfler verlor Oesterreich einen seiner gelehrtesten und gewissenhaftesten Historiker, das Deutschthum einen seit über vier Jahrzehnte unermüdlich kämpfenden Streiter für deutsche Cultur und deutsche Gesinnung. Von Geburt kein Oesterreicher, war Höfler es durch das Leben geworden und sah in Deutschösterreich seine zweite Heimat. In der früher freien Reichsstadt Memmingen in Baiern am 27. März 1811 geboren, studirte er nach Besuch der Gymnasien in München und Landshut in München die Rechte, dann Geschichte, in Göttingen letztere allein, bereiste seit 1834 Italien und machte Quellenstudien in Florenz und Rom, promovirte und schrieb „Geschichte der englischen Civilliste" (Stuttgart 1841). Im Jahre 1836 wurde er Redacteur der „Münchener officiellen politischen Zeitung", 1838 Privatdocent der Geschichte an der dortigen Universität, 1839 außerordentlicher, 1841, nachdem sein Werk „Die deutschen Päpste" (2 Bde., Regensburg 1839) erschienen war, ordentlicher Professor und 1842 Mitglied der königl. Akademie der Wissenschaften. Zwei Jahre darauf erschien „Kaiser Friedrich II.", 1847 „Albert von Beham und Regesten Papst Innocenz' IV." Die Misswirthschaft in Baiern, die ihre Verkörperung in der Tänzerin Lola Montez fand, veranlasste Höfler 1847 zu der Denkschrift „Concordat und Constitutionseid der Katholiken in Baiern" (München), die am 20. März desselben Jahres den Verlust seiner Professur ohne Angabe von Gründen nach sich zog. Schon im Juni ernannte ihn jedoch Ludwig I. zum Archivar in Bamberg, wo er die „Quellensammlung für fränkische Geschichte" (Bd. 1 bis 4, Baireuth 1849 bis 1852) und „Fränkische Studien" (Abtheilung 1 bis 5, Wien 1852 bis 1853), die Arbeiten „Baiern, sein Recht und seine Geschichte" (Regensburg 1850), „Ueber die politische Reformbewegung in Deutschland im 15. Jahrhundert und den Antheil Baierns an derselben" (München 1850) schrieb und das „Lehrbuch der allgemeinen Geschichte" (3 Bde., Regensburg 1850 bis 1856) begann.

Leo Graf v. Thun, der geistvolle Regenerator des österreichischen Unterrichtswesens, wurde auf Höfler aufmerksam, und im Herbst 1851 erfolgte dessen Berufung als Ordinarius der Geschichte an die altberühmte Universität Prag, an der er bis 1882 wirkte, ein ebenso beliebter und hinreißender wie gründlicher Lehrer, ein von seltenem Glück begleiteter Forscher, ein treuer Deutscher. Naturgemäß beschäftigte er sich fortan in erster Linie mit österreichischer und böhmischer Geschichte, nahm wesentlichen Antheil an der Reform der Universität Prag und gründete an ihr das historische Seminar. Den „Böhmischen Studien" (Wien 1854) folgte 1856 der erste Band der „Geschichtschreiber der hussitischen Bewegung", welch letztere er aus dem Zusammenhang mit den großen Zeitereignissen zu erklären suchte; in „Ruprecht von der Pfalz" (Freiburg 1861) zeigte er die allseitig wachsende Abneigung der Laien gegen die geistliche Herrschaft im Reich, die auch ohne das Concil von Konstanz und ohne die böhmische Revolution zu gewaltsamem Ausbruch gekommen wäre; 1862 erschienen die vorhussitischen „Concilia Pragensia 1353 bis 1413", 1864 (Prag) „Magister Johannes Huß und der Abzug der deutschen Professoren und Studenten aus Prag 1409" und der zweite Band der „Geschichtschreiber der hussitischen Bewegung", 1865 der dritte und letzte. Höfler war besonders glücklich im Auffinden wichtiger Archivalien und konnte Palacky, der als unbestrittene erste Größe der böhmischen Geschichtschreibung galt, vielfache tendenziöse Entstellungen oder Verschweigungen nachweisen; die alten „Geschichtschreiber" führten zu heftiger Polemik der beiden neuen. Höfler war im amtlichen Leben wie in seinen Büchern stets bestrebt, den Deutschen und den Czechen gerecht zu werden, fand sich vollberechtigt, dem einseitig czechischen Standpunkt eines Palacky gegenüber den deutschen auch zur Geltung kommen zu lassen, verlangte eine Gasse für die freie Forschung und mahnte Böhmen, dem Traum eines großen Slawenreichs zu entsagen und eine harmonische Entwicklung zu befolgen; in Huß erblickte er nicht nur den Bekämpfer des Papstthums, sondern vor allem den Zerstörer der Universität Prag und der Wissenschaft, den Terroristen gegen das Deutschthum, im Hussitismus eine czechische Bewegung, die die Nationalitätsfrage ins kirchliche Gebiet hinüberspielte und dabei deutsches Bürgerthum und Städteleben vernichten wollte, einen schlecht maskirten Nationalitätskrieg, in dem aus Böhmens zwiefacher Bevölkerung eine einzige geschaffen werden sollte, „eine widrige historische Erscheinung, eine verunglückte Bewegung, die sich bald selbst zur Last wurde". Die erste Anregung zu den „Geschichtschreibern" hatte Höfler 1852 auf dem Deutschen Historikertag in Dresden vom Prinzen Johann von Sachsen erhalten, und er war Mitglied des auf seinen eigenen Vorschlag errichteten Comités zur Herausgabe von Quellen des 15. Jahrhunderts geworden. In „Die Zeit der luxemburgischen Kaiser" (Wien 1867) widerlegte er das Märchen von der staatsrechtlichen Einheit der Länder der Wenzelskrone. Im böhmischen Landtag, in dem er seit 1865 saß, gehörte er zu den Führern der deutschböhmischen Verfassungspartei und war den Czechen ein Dorn im Auge; sie veranlassten sogar Demonstrationen der czechischen Studenten gegen ihn, was große Entrüstung erweckte. Auf seinen im böhmischen Landtag im Jahre 1868 gestellten Antrag erfolgte die Trennung der prager Technik in eine deutsche und eine czechische technische Hochschule, später auch die Trennung der Universität in eine deutsche und eine czechische, um Karl's IV. Stiftung ihren deutschen Charakter zu wahren. Seit 1872 lebenslängliches Mitglied des österreichischen Herrenhauses und als Ritter der Eisernen Krone 3. Klasse in den erblichen Adel erhoben, trat Höfler 1882 in den Ruhestand, ruhte aber nicht aus, sondern arbeitete, solange es Tag war. Eine Reihe seiner Arbeiten erschien in den Denkschriften der k. k. Akademie der Wissenschaften, deren correspondirendes Mitglied der einstige prager Rector und Professor war, in den „Fontes rerum austriacarum" und in den „Mittheilungen des Vereins für die Geschichte der Deutschen in Böhmen". In den Jahren 1870 bis 1880 erschienen in Wien sieben Bände „Abhandlungen aus dem Gebiete der alten Geschichte", 1871 bis 1872 zwei Bände „Abhandlungen zur Geschichte Oesterreichs", 1876 „Der Aufstand der kastilianischen Städte gegen Karl V.", 1876 bis 1883 drei Abtheilungen „Zur Kritik und Quellenkunde der ersten Regierungsjahre Kaiser Karl's V.", 1878 „Die romanische Welt und ihr Verhältniß zu den Reformideen des Mittelalters", 1879 bis 1882 fünf Bände „Abhandlungen aus dem Gebiet der slawischen Geschichte". In Papst Adrian VI., dem letzten deutschen Papst, Karl's V. Lehrer, sah Höfler den Urheber der katholischen Reform des 16. Jahrhunderts und widmete ihm zwei Werke (1876 und 1880). Im Jahre 1882 erschien in Wien „Don Antonio de Acuña, genannt der Luther Spaniens" nach spanischen Quellen, eine Schrift, in der aus dem Gährungsprocess der romanischen Welt eine tragische Persönlichkeit mit umstürzenden Tendenzen auftauchte, 1885 folgte eine Untersuchung über die unglückliche Mutter Karl's, Doña Juana, und 1887 eine historische Parallele „Bonifatius, der Apostel der Deutschen, und die Slawenapostel Konstantinos (Cyrillus) und Methodios". Höfler war bis zu seinem Tode literarisch thätig, in den Jahren 1888 und 1889 veröffentlichte er auch drei Dramen aus dem Leben Karl's V., einem seiner Lieblingsvorwürfe.

Heidelberg. Arthur Kleinschmidt.

Sterbende Sphinx.

Marmorskulptur von Adolf Bermann.

Gleich der Meduse, deren sterbender Kopf nach der griechischen Sage auch den erstarren und sterben ließ, der ihm ins brechende Auge schaute, ist die Sphinx, die einst noch über ihren Besieger unendliches Unheil brachte, unserer heutigen Kunst wieder ein besonders gern behandelter Vorwurf geworden. Zu einer fast nur noch ornamentalen Bedeutung hatte sie sich verflüchtigt; von neuem sucht man sie nun als Sinnbild eines unheimlichen, im letzten Grunde in der Menschenbrust selber schlummernden Schicksals künstlerisch zu beleben. Mit Klinger'schem Tiefsinn und mit Stuck'scher Sinnlichkeit erfüllt man ihre Gestalt, und Félicien Rops läßt an sie, die Räthselkundige, das Weib sich schmiegen, um aus ihrem Munde das Geheimniß zu erlauschen, wie sie über Kraft und Jugend, über Alter und Müdigkeit des Mannes zur Siegerin zu werden vermag. Das Sinnbild unentrinnbaren Verderbens war sie einst, und zu diesem Sinnbild hat sie Stuck von neuem gemacht, als er sie in seinem bekannten Gemälde schilderte, wie sie den Jüngling umkrallt, der vor ihr kniet und in ihre Arme gesunken ist. Wie sie stirbt, stellt sie dagegen Adolf Bermann in dem Marmorbildwerk dar, das er auf die vorjährige münchener Ausstellung sandte, und sterben läßt er sie gleichsam an der Gier eines unersättlichen, unstillbaren Verlangens, das ihre Glieder durchkrampft. Nicht eine Schilderung der alten Sage etwa ist es, auf die er ausgeht, sondern die Behandlung eines der physiologisch-psychologischen Probleme, mit denen die moderne Kunst so oft und so gern sich beschäftigt. Aus dem mythologischen Motiv wird ein Symbol sinnlichen Lebens, einer wild sich verzehrenden Glut, die mit einem letzten, tief aufstöhnenden Seufzer unbefriedigten Verlangens dahinstirbt.

Fd.

Die französische Ehemedaille.

Eine bedeutungsvolle und von den Künstlern und Kunstfreunden freudig begrüßte That stellt das kürzlich von dem preußischen Cultusminister erlassene Preisausschreiben für den Entwurf zu einer Ehemedaille dar, weil dadurch doch endlich bei uns ein Schritt auf dem Wege zur Verbesserung der Medaillenkunst gethan worden ist. Wie die Dinge nämlich in Deutschland liegen, so hat man sich hier den von Frankreich ausgegangenen, auf die Wiedererweckung der Medaille gerichteten Bestrebungen gegenüber bis heute ziemlich ablehnend verhalten, während sich in Oesterreich, wo vornehmlich durch den Wiener Scharff schon manches schöne geschaffen wurde, längst ein Aufschwung vorbereitet hat. Nur ganz vereinzelt, so besonders in Hamburg, das in dem rühmlich bekannten Director seiner Kunsthalle, Dr. Alfred Lichtwark, dem bedeutendsten Sammler moderner französischer Medaillen und Plaquetten (d. h. Denkmünzen in rechteckiger Form), einen eifrigen Pfleger jener Renaissancebestrebungen besitzt, spürt man etwas von dieser Bewegung, die schon seit den siebziger Jahren die Künstlerkreise Frankreichs erfaßt hat.

Es ist daher auch nicht zu verwundern, wenn Frankreich, das überhaupt in diesem Jahrhundert die Führerrolle in der Kunst innehatte, uns auch auf diesem Gebiet um Jahre vorausgeeilt ist, zumal hier der Staat sehr bald die Bestrebungen der Künstler so kraftvoll unterstütze, daß seine größten Meister sich dieser Kunst zuwandten.

Doch es ist nicht meine Absicht, an dieser Stelle auf die hohe Blüte der französischen Medaillenkunst einzugehen. Ich wollte die Leser nur mit der französischen Ehemedaille, die ohne Zweifel den Anlaß zu jenem Preisausschreiben gegeben hat, bekannt machen. Diese Medaille, eine Schöpfung des hervorragenden Bildhauers Oskar Roty, dem Frankreich schon so manche herrliche Leistung, wie z. B. auch die schöne Kriegsmedaille für Madagaskar, verdankt, zeigt auf der Hauptseite im Vordergrund einer durch ihre gelungene Perspective ausgezeichneten Landschaft eine ideal behandelte Darstellung des Verlöbnisses (Bräutigam der Braut einen Ring aufsteckend), während auf der Rückseite ein epheuumrankter Eichbaum und ein mit einem Amor geschmückter Brunnen den Abschluß eines Bergsees bilden. Gleichzeitig bietet die Rückseite in der freien Fläche (Feld) den Raum für eine Inschrift, die aber nicht graviert, sondern geprägt wird. Uebrigens ist die Medaille, deren künstlerische Vollendung ich wol kaum hervorzuheben brauche, nicht als Preis oder Auszeichnung gedacht, sondern als ein Erinnerungszeichen, das auf Ansuchen ausgeprägt wird.

Die deutsche Ehemedaille oder -Plaquette, auf die sich das Preisausschreiben des Cultusministers bezieht, soll bekanntlich in derselben Weise zur Ausgabe gelangen. Hoffentlich geht aus dem sicher lebhaft werdenden Wettbewerb etwas schönes hervor. Unsere Künstler mögen sich an der Ausführung der französischen Ehemedaille ein Beispiel nehmen!

Hannover. Friedr. Lewes.

Wildschweine in den Kartoffelmieten.

Einen so milden Winter, wie den heurigen, hatten wir schon lange nicht mehr, und der passionirte Schwarzwildjäger, der sich das ganze Jahr auf den ersten Schnee, die erste „Neue" freute, um den Sauen zuliebe manchen beschwerlichen Kreißgang in das Jagdrevier zu unternehmen, mag mit stillem Neid die Schneelandschaft betrachten, die uns der Zeichner auf unserer Illustration (s. S. 80) als Staffage zu der „im Gebräche stehenden" Neue Sauen vorführt.

Das Schwarzwild erfreut sich bei uns gerade keiner besonders behaglichen Lebensweise, es genießt keine Schonzeit und ist geradezu als vogelfrei erklärt, in vielen Gegenden daher auch schon vollständig ausgestorben, während es hier und da, namentlich in den großen Kiefernbickungen und Eichenschälwaldungen des Rheinlandes und Lothringens, noch ziemlich häufig ist und sich sofort wieder in starken Rotten zeigt, wenn einmal ein Winter nicht den zur erfolgreichen Saujagd unbedingt nöthigen Schnee bringt.

Eine starke Schneedecke ist der allergrößte Feind der Sauen. Nicht nur ermöglicht sie es dem spürenden Weidmanne, ganz genau den Standort der Sauen zu bestimmen, letztere haben auch infolge der tiefen Schneelage ihre liebe Noth, sich die nöthige Nahrung zu verschaffen, da das Wildschwein darauf angewiesen ist, sich diese durch „Brechen" im Boden zu suchen. Da machen ihm dann der tiefe Schnee und der gefrorene Boden leicht einen Strich durch die Rechnung, und die Noth zwingt oft die borstigen Schwarzkittel, den Wald mit seiner Eichel- und Buchelmast zu verlassen und dem benachbarten Felde seine nächtlichen Besuche abzustatten — zum Entsetzen der Guts-besitzer. Wie so eine Kartoffelmiete aussieht, die eine Nacht hindurch von einer Rotte Sauen bearbeitet wurde, davon kann sich derjenige, der es nicht gesehen hat, keinen Begriff machen. Alles ist aufgewühlt und durcheinandergeworfen, dazwischen verstreut liegen halbaufgetriebene oder zertretene Kartoffeln.

Sollen wir's nun dem Jäger, der meist die Rechnung für das Menu in Form einer „Wildschadenvergütung" zu zahlen hat, verdenken, wenn er sich in die Kartoffelmiete hinein ein Anstandloch gräbt und dort nächtlicherweile beim fahlen Lichte des Monds die zigeunernden Schwarzkittel erwartet? Freilich ist das kein Jagdvergnügen für jedermann. Man kann oft tüchtig frieren und vergebens lauern bis nach Mitternacht, ohne zu Schuß zu kommen, denn die Sauen sind gar schlaue und gerissene Gesellen — heute hier, morgen da, also heißt's Ausdauer!

Wenn es aber einmal klappt, dann ist der Lohn auch um so reichlicher. Allerdings nicht für den Schießer; der findet hier nicht seine Rechnung. Ein gut angebrachter Schuß und alles ist vorbei. Wie ein Ungewitter stürmt die Rotte dahin, und ehe sich der Pulverrauch des Schusses verzogen hat, sind die Sauen schon außer Schußweite.

Für den beobachtenden Jäger dagegen, der ungesehen und ungemerkt zwischen der Rotte Sauen sitzt und deren Thun und Treiben aus nächster Nähe beobachten kann, bietet solch ein nächtlicher Ansitz eine Fülle des Interessanten. Nur schwer habe ich mich oft entschlossen, der Scene, die sich da vor mir abspielte, ein Ende zu machen, aber endlich mußte es doch sein. Ein scharfer Büchsenknall, weithin dumpf verhallend in der stillen Nacht — und das Bild war zerstört. Der Schwarzkittel, der da vor mir mit zerschossenem Kreuze durch den Schnee rutschte und dann abgefangen wurde, mußte die Rechnung seiner flüchtig gewordenen Kumpane mit dem Leben bezahlen. Weidmannsheil!

Hannover. F. Krichler.

Presse und Buchhandel.

— „Deutsche Flottenbilder“ betitelt sich ein im Verlag von W. Baensch's Nachfolger (C. Zerwick) zu Berlin soeben erschienenes Prachtwerk, das zwölf Tafeln in Lichtdruck nach Originalen von Hans Bohrdt mit einem historischen Uebersicht zum künstler enthält.

— Von „Leuchs' Adressbuch der Kaufleute, Fabrikanten, Gewerbetreibenden, Gutsbesitzer u. s. w. aller Länder der Erde“ ist soeben Band 5 a „Südchile-thüringische Staaten“ in 11. Ausgabe (1898 bis 1902) im Verlag von C. Leuchs u. Co. zu Nürnberg erschienen.

— Ein für höhere Schulen sowie zum Studium für angehende Elektrotechniker bestimmtes Werk von Prof. Dr. H. Schumann „Einführung in die neuere Elektricitätslehre in elementar mathematischer Behandlung“ ist soeben durch den Verlag von Dr. E. Aluß in München zur Ausgabe gelangt. Dasselbe berücksichtigt die neueren Errungenschaften auf elektrotechnischen Gebiet und ist für denjenigen, der sich mit diesem Studium beschäftigt, ein unentbehrliches Hülfsmittel.

— „Thilo von Wardenberg. Berliner Zeit- und Charakterbilder aus der zweiten Hälfte des 14. Jahrhunderts“ ist der Titel eines Werks von Prof. Dr. J. W. Otto Richter (Otto von Golmen), das von der Verlagsbuchhandlung von Schall u. Grund zu Berlin soeben zur Versendung kam. Der Verfasser entwirft in dem Buch lebensvolle Scenen des berliner Bürger- und Volkslebens vor mehr als fünf Jahrhunderten; im Mittelpunkt der Handlung steht Thilo von Wardenberg, ein reichbegüterter Patricier aus der Umgegend der Spreestädte Berlin-Cölln. Neben diesem treten andere Häupter der berliner Bürgerschaft, Edelleute des märkischen Landes, die beiden letzten hohenzollern Markgrafen, Kaiser Karl IV. u. a. bedeutsam hervor. — In demselben Verlag ist unter dem Titel „Tod Zahrad im Bürgerleben und militärischen Leben“ von Generallieutenant a. D. A. v. Bagenstawski eine Broschüre erschienen, in der mit Unparteilichkeit die Vorzüge und Nachtheile des Zahrades geschildert werden.

— Ein für Philosophen, Socialpolitiker, Volkswirthschaftler u. s. w. bestimmtes Werk „Jean Jacques Rousseau's Socialphilosophie“, bearbeitet von Dr. Franz Hamann, gelangt demnächst durch Veit u. Co. zu Leipzig auf den Büchermarkt.

— „Das neunzehnte Jahrhundert in Bildern“, mit Beiträgen hervorragender Schriftsteller und Fachgelehrten herausgegeben von Karl Werkmeister, betitelt sich ein im Kunstverlag der Photographischen Gesellschaft zu Berlin herauskommendes Unternehmen, das die Bildnisse und Biographien der bedeutendsten Persönlichkeiten unserer in Ende gehenden Jahrhunderts aus den Gebieten der Staatengeschichte, der Technik und Wissenschaft sowie der Literatur und der Künste enthalten soll. Das Werk ist auf 600 Blätter berechnet und wird in 20 Lieferungen binnen drei Jahren vollständig. Jede Lieferung enthält acht Blatt und vier Seiten Text.

— „Der Universitätsunterricht und die Erfordernisse der Gegenwart“ ist der Titel einer von Prof. Ernst Bernheim im Verlag von G. Calvary u. Co. zu Berlin herausgegebenen kurzen Abhandlung, in der er zeigt, daß die herrschenden Mißstände des Universitätswesens zum großen Theil durch die Methode des Unterrichts verursacht sind, die hinter den modernen pädagogischen Principien zurückgeblieben ist. Die alten geheiligten hergebrachten Vorlesungen vom Katheder herab bieten wenig geeignet, die Studenten zu selbstthätigem Beobachten, Denken und Arbeiten heranzuziehen; diese sollen vielmehr nach der Ansicht des Verfassers beschränkt und eine ausschließlich geschlossene Art des Unterrichts vorherrschend werden, die von Anfang an das moderne Princip des Unterrichts zur Geltung bringt.

— Von dem bereits früher erwähnten Werk „Die Hauptströmungen der Literatur des 19. Jahrhunderts. Vorlesungen, gehalten an der Lovenhagener Universität“ von G. Brandes, übersetzt und eingeleitet von Adolf Strodtmann (Leipzig, H. Barsdorf), dessen 5., noch den neuesten dänischen Originalen gänzlich umgearbeitete und vermehrte Auflage (Jubiläumsausgabe) nunmehr vollständig vorliegt, sind vor kurzem Bd. 2 bis 6 zur Versendung gelangt. Sie betreffen sich: „Die Romantische Schule in Deutschland“ (Bd. 2), „Die Reaction in Frankreich“ (Bd. 3), „Der Naturalismus in England“ (Bd. 4), „Die Romantische Schule in Frankreich“ (Bd. 5) und „Das Junge Deutschland“ (Bd. 6, übersetzt von A. v. d. Linden).

— Von „Weber's Bibliothek, einer Sammlung vaterländischer historischer Erzählungen“ (Leipzig, Theophil Weber), sind folgende Bändchen zur Ausgabe gelangt: Nr. 1 „Der Rattenfänger“, Nr. 2 „Hildegard von Bayern“, Nr. 3 „Ein Bürgerhaus“, Nr. 4 „Herzog Friedrich's Freudenthal“, Nr. 5 „Aus eines Fürstensohnes erster Jugendzeit“, Nr. 6 „Aus Straßburgs schwerster Zeit. Der Landjäger von Rubenwies und das Zainm“, Nr. 7 „Herzog Alexander und sein Hof“, Nr. 8 „Die Wernigerode“, sämmtlich verfaßt von Dr. A. Kinde.

— „Die königl. hannoversche Armee auf ihrem letzten Kriegszuge im Juni 1866“ ist der Titel eines Werkes, das unter Berücksichtigung der Vorgeschichte des Deutschen Krieges nach den besten Quellen von dem königl. sächsischen Oberstlieutenant a. D. Victor v. Tiedemann verfaßt und im Verlage von M. Heinrichs Nachf. in Dresden zur Ausgabe gelangt ist. Das Buch stellt sich zur Aufgabe, das tragische Geschick, das die königl. hannoversche Armee im Feldzuge 1866 betroffen hat, sowie die politischen Vorgänge und kriegerischen Ereignisse, die bestimmend eingewirkt haben, in einem übersichtlichen Gesammtbilde allgemeinverständlich zu schildern. Dem mit einem Porträt, drei farbigen Uniformbildern und elf Operationskärtchen ausgestatteten Werk ist unter anderm auch ein Nachweis über den Verbleib der Officiere bis März 1897 beigegeben.

— Zur 100. Wiederkehr des Geburtstages des Dichters Karl v. Holtei hat der Oberregisseur der königl. Schauspiele zu Berlin Max Grube eine neue durchgesehene Ausgabe von dessen Selbstbiographie besorgt, die soeben im Verlag von Eduard Trewendt zu Breslau in zwei Bänden erschienen ist. — Aus gleichem Anlaß hat Adalbert Hoffmann im Verlag von Georg Nolte zu Oppeln die Broschüre „K. v. Holtei's und E. T. W. Hoffmann's Begegnis. Beiträge zu ihrem Lebensbilde“, mit Benutzung einer bisher unbekannten Handschrift Holtei's, herausgegeben.

— „Kleines Militärwörterbuch. Französisch-Deutsch und Deutsch-Französisch“ von W. Stavenhagen bereitet sich ein im Militärverlag von K. Eisenschmidt zu Berlin erscheinendes geschäftiges Werk in Taschenformat, das in erster Linie für Militärs aller Waffen und Grade, besonders für die zur Kriegsakademie commandirten Officiere und die Militärbehörden bestimmt ist, aber auch für den allgemeinen Gebrauch sich gut verwenden läßt, da es nicht ausschließlich nach militärischen Gesichtspunkten verfaßt, sondern auf einer allgemeinen Grundlage aufgebaut wurde.

— Von Prof. G. Garollo's „Dizionario geografico universale“ ist jüngst im Verlage von Ulrico Hoepli zu Mailand die 4., bedeutend erweiterte Auflage herausgegeben worden.

Bibliothekswesen, Bücher- und Kunstauctionen.

— Die 5. Abtheilung der von Hrn. Wilhelm Künzel zu Leipzig hinterlassenen Autographensammlung, die Handschriften von Ausländern, bildenden Künstlern, Musikern, Schauspielern und vermischte, im ganzen noch dem Katalog 2041 Nummern, umfaßt, gelangt am 7. Februar und den folgenden Tagen durch das Auctionshaus Hugo Lüt u. Franck in Leipzig zur öffentlichen Versteigerung.

— Das Antiquariat Gilhofer u. Ranschburg in Wien, I. Bognergasse 2, versteigert gegen Ende Februar eine Autographensammlung, die zum größten Theil Stücke aus dem Nachlaß eines verstorbenen Sammlers enthält. Besonders reich vertreten sind Componisten und Musiker, darunter hochinteressante Briefe von Beethoven, Mozart, Haydn, Wagner, Mendelssohn-Bartholdy, K. M. v. Weber, Bellini, Spontini, Meyerbeer, Spohr, Brahms u. s. w. Unter den Dichtern, Gelehrten und bildenden Künstlern besitzen sich Goethe, Schiller, Grillparzer, Chamisso, Rückert, Grabbe, Schopenhauer, Leibniz, Klopstock, Tetregger, Raulbach, Ludwig Richter u. s. w. Auch Regenten, Staatsmänner und Herrscherer sind mit einer interessanten Sammlung vertreten.

— Durch die Fleischmann'sche Hofkunsthandlung in München wird am 7. Februar der künstlerische Nachlaß des verstorbenen Bildhauers Prof. Jos. Chr. Hirt in München, bestehend aus etwa 200 Originalwerken in Marmor, Bronze u. s. w., versteigert. Ein reich illustrirter Katalog über den Hirt'schen Nachlaß ist im Druck.

— In Wien wurde am 7. Januar die vom Bibliotheksverein gegründete große öffentliche Volksbibliothek in der Hölzergasse eröffnet. Sie verfügt über etwa 10000 Bände, viele Prachtwerke und 1200 große Photographien und ist mit der medicinischen Bibliothek verbunden, die durch eine Sammlung in medicinischen Kreisen geschaffen wurde.

— Zur Eröffnung des Bibliotheksgebäudes in Aachen hatte der Bibliothekar Dr. Emil Zinmm eine Anzahl seltener und bemerkenswerther Handschriften und Werke ausgelegt, so eine Pergamenthandschrift aus dem 15. Jahrhundert mit Einleitung und Scholien zu dem Epos „Pharsalia“ des römischen Dichters Lucanus, ferner die beiden ältesten Drucke in der Bibliothek, zwei Cassiodorische theologischen Inhalts, gedruckt 1470 bei Ulrich Zell in Köln, zwei der sechs mächtigen Folianten, die die Encyklopädie des 1264 verstorbenen Dominicaners Vincenz von Beauvais bilden, u. a. m. Aus demselben Anlaß hat Dr. Zinmm im Auftrag der wissenschaftlichen Commission mit Unterstützung der sachsener Stadtverwaltung eine „Festschrift“ verfaßt, die als 19. Band der „Zeitschrift des Aachener Geschichtsvereins“ im Verlag der Cremer'schen Buchhandlung (C. Cagin) zu Aachen erschienen ist.

— Der 176. Antiquariatskatalog von Simmel u. Co. in Leipzig verzeichnet 1043 Werke über Schriftwesen, Buchwesen und Bibliothekswesen.

Schach.

Aufgabe Nr. 2647.

Weiß setzt in drei Zügen matt.

Von Andreas v. Cyborn in Großwardein.

Weiß.

Wetterbericht.

In den Thälern des Riesengebirges war der Schnee zu Anfang der zweiten Januarwoche zum vorläufig größten Theil schon geschmolzen, auch das Hochgebirge wurde in den Verlauf des Thauwetters gezogen.

Die Insel Sardinien wurde am 13. Januar von einem heftigen Sturm betroffen, der überall an Häusern und Feldern beträchtlichen Schaden angerichtet hat.

Aus Montpellier wurde vom 11. Januar berichtet, daß seit mehreren Tagen unaufhörlich starker Regen fiel und infolgedessen alle Flüsse und Bäche angeschwollen waren. Auch aus andern Gegenden Frankreichs kamen Nachrichten von Ueberschwemmungen, die zum Theil selbst die Eisenbahnverbindungen unterbrochen hatten. Ferner wurde vom 17. und Perpignan berichtet, daß infolge der anhaltenden Regengüsse zahlreiche Ortschaften überschwemmt waren und der Bahnverkehr mit Spanien unterbrochen war.

In der spanischen Provinz Valencia waren gegen Ende der zweiten Januarwoche infolge des Anschwellens der Flüsse verschiedene Dörfer überschwemmt. So stürzten in Alkei 30 Häuser ein. Bei Barcelona waren auch die Flüsse Llobregat und Besos ausgetreten und hatten die umliegenden Ortschaften überschwemmt. Die übrigen Flüsse befanden sich in anhaltendem Steigen. Der angerichtete Schaden ist groß.

Portugal war um die Jahreswende von Sturm und Regen heimgesucht, die viel Unheil verursachten. Allenthalben wurde von Zerstörungen aller Art berichtet, von ganz eingestürzten oder stark beschädigten Gebäuden, entwurzelten und gefallenen Bäumen, von Schiffbrüchen bei Lissabon, Porto, Viana und andern Orten der Küste. Verwundungen schwerer und leichterer Art waren viele vorgekommen. Telegraphen- und Telephonlinien verfügten vollkommen.

In Sibirien war der Winter, wie aus dem Gouvernement Jenisseisk gemeldet wurde, bisher sehr mild. In den Monaten November und December ist nur wenig Schnee gefallen, und der Frost war bis Mitte December unbedeutend. Seit Jahrzehnten ist die Witterung in Sibirien nicht so mild gewesen wie in diesem Winter.

Ein Theil des nordamerikanischen Staats Arkansas wurde in der Nacht zum 11. Januar von einem Wirbelsturm verheert, der namentlich bei Fort Smith arg wüthete und einem großen Theil dieser Stadt zerstörte. Dann wandte sich der Sturm gegen Little Rock und legte dort eine große Anzahl von Gebäuden in Trümmer, ebenso in der Stadt Alma. In Fort Smith brach an mehreren Stellen Feuer aus. Dort sind etwa 50 Menschen umgekommen. Auch in Alma und auf der Strecke zwischen dieser Stadt und Fort Smith fanden mehrere Personen den Tod.

Die Beobachtungen sind früh 6, bezw. 7 Uhr.
b = bedeckt, w = bewölkt, h = heiter, r = Regen, s = Schnee, n = Nebel, g = Gewitter, st = Sturm.

Die Beobachtungen sind nach Celsiusgraden (10° = 8° Reaumur) gegeben.

Stationen	Jan. 10	Jan. 11	Jan. 12	Jan. 13	Jan. 14	Jan. 15	Jan. 16
Bahrain	+ 8 w	+ 10 r	+ 11 h	+ 9 h	+ 8 h	+ 6 h	+ 10 h
Brest	+ 8 h	+ 0 h	+ 5 h	+ 2 h	+ 2 h	+ 6 h	+ 8 h
Paris	+ 7 n	+ 2 n	+ 2 h	+ 2 n	+ 1 n	+ 1 n	+ 1 h
Hyères	+ 6 n	+ 6 h	+ 7 h	+ 6 n	+ 5 h	+ 5 h	+ 5 h
Perpignan	+ 4 r	+ 0 n	+ 2 n	+ 3 n	+ 2 h	+ 1 n	+ 1 n
Hamburg	+ 15 w	+ 12 w	+ 10 h	—	—	—	+ 7 h
Aachen	+ 9 h	+ 8 n	+ 10 h	+ 4 h	+ 9 w	+ 3 h	+ 0 h
Trier	+ 10 h	+ 6 n	+ 8 h	+ 5 h	+ 6 h	+ 6 h	+ 2 h
Wien	+ 1 h	+ 0 n	+ 4 h	+ 1 h	+ 5 h	+ 2 h	+ 1 h
Budapest	+ 1 h	+ 1 h	+ 3 w	+ 2 h	+ 1 h	+ 0 n	+ 4 n
Hermannstadt	— 5 w	+ 7 w	+ 0 n	+ 1 n	—	+ 7 h	—
Lissa	+ 1 h	—	+ 2 w	+ 2 h	—	—	—
Mostau	—	—	+ 0 s	—	+ 2 h	—	—
St. Petersburg	+ 15 w	+ 4 h	+ 2 n	+ 1 s	+ 0 h	+ 2 h	— h
Helsingfors	+ 0 s	+ 0 h	+ 16 h	+ 5 w	+ 2 w	+ 4 w	+ 0 h
Stockholm	+ 1 h	+ 2 h	+ 2 h	+ 0 h	+ 0 h	+ 3 h	+ 3 h
Christiansund	+ 5 r	+ 5 r	+ 4 r	+ 8 st	+ 5 st	+ 5 r	+ 9 st
Cyk	+ 1 h	+ 5 h	+ 5 n	+ 3 h	+ 7 h	+ 5 w	+ 7 h
Kopenhagen	+ 1 n	+ 2 n	+ 6 n	+ 2 w	+ 1 n	+ 5 h	+ 0 n
Memel	— 3 h	+ 1 h	+ 3 r	+ 3 h	+ 3 h	+ 3 h	+ 3 h
Kiel	+ 0 n	+ 1 n	+ 5 h	+ 3 n	+ 1 h	+ 3 h	+ 3 h
Hamburg	+ 1 n	+ 1 n	+ 4 h	+ 0 n	+ 1 n	+ 2 n	+ 2 h
Arkona (Rügen)	+ 2 h	+ 0 h	+ 5 r	+ 3 n	+ 3 h	+ 5 h	+ 5 h
Wilhelmshaven	+ 2 n	+ 0 h	+ 5 h	+ 3 n	+ 3 h	+ 3 h	+ 3 h
Norderney	+ 2 r	+ 5 n	+ 3 h	+ 2 h	+ 1 n	+ 3 n	+ 2 n
Helgoland	+ 2 n	+ 3 n	+ 3 n	+ 2 n	+ 0 n	+ 2 n	+ 1 n
Münster	+ 0 h	+ 3 r	+ 1 n	+ 0 n	+ 1 h	+ 3 n	+ 3 n
Bäder und klimatische Curorte.							
Malaga	+ 13 r	+ 11 r	+ 14 w	—	—	—	—
Wiarritz	+ 11 w	+ 9 h	+ 7 h	+ 6 h	+ 8 w	+ 7 w	+ 6 w
Nizza	+ 9 h	+ 8 h	+ 9 h	+ 10 n	+ 12 w	+ 11 h	+ 7 h
Cannes	+ 9 h	+ 12 h	+ 11 n	+ 9 h	+ 5 h	+ 5 h	+ 7 h
Rom	+ 7 h	+ 7 h	+ 5 h	+ 4 h	+ 5 w	+ 2 w	—
Görz	+ 8 r	+ 8 h	+ 4 h	+ 4 h	+ 6 h	+ 6 —	
Meransen	+ 4 h	+ 5 n	+ 4 n	+ 5 w	+ 3 w	+ 2 w	
Korfu	+ 13 w	+ 12 h	+ 13 h	+ 13 h	—	—	—
Griechenland	+ 5 h	+ 5 h	+ 6 h	+ 5 n	+ 3 n	+ 1 n	+ 5 n
Athen	+ 6 h	+ 4 h	+ 1 h	+ 6 h	+ 3 h	+ 1 n	+ 2 h
Malta	+ 13 w	+ 12 h	+ 13 h	+ 13 h	—	—	—
Bad Arkiezy (Böhm.)	— 0 h	+ 2 h	— 0 h	+ 1 h	+ 3 h	+ 8 h	+ 6 h
Kissingen	+ 1 r	+ 2 n	+ 1 h	+ 1 h	+ 1 h	+ 3 n	+ 4 h
Wildbad-Schwarzw.	+ 4 n	+ 6 n	+ 8 n	+ 1 h	+ 4 h	+ 3 h	+ 5 h
Wiesbaden	+ 4 n	+ 4 n	+ 2 h	+ 1 h	+ 4 h	+ 2 h	+ 2 h
Baden bei Zürich	+ 1 n	+ 2 r	+ 4 w	+ 2 w	+ 1 w	+ 2 n	+ 5 n
			Mittags 12 Uhr.				
Wien	+ 2 h	+ 5 h	+ 7 w	+ 8 h	+ 6 h	+ 6 h	
Metz	+ 7 h	+ 8 h	+ 9 h	+ 9 h	+ 9 h	+ w	—
			Nachmittags 1 Uhr.				
Lugano	+ 7 h	+ 6 h	+ 3 w	+ 5 h	+ 6 h	+ 5 h	
			Nachmittags 2 Uhr.				
Adelaide	+ 11 h	+ 10 r	+ 12 w	+ 11 h	+ 10 h	+ 6 h	—

Himmelserscheinungen.

Astronomischer Kalender.

1898	Sternzeit im mittlern Mittag	Zeitgleichung der wahren Sonne m. mittl. Zeit	Zeitgleichung	Mittag des Mondes: Rect. Aufst.	Mittag des Mondes: Decl.	Mittag des Mondes: Horizontalparallaxe	Mittag des Mondes: Durchmesser	Mittag des Mondes: Phasen	Mittag des Mondes: Mittlere Zeit
Jan.	h m s	h m s	m s	°	°	°	°		h m
23.	20 11 13	12 12 8	+ 12 8	— 19 12	21°	+ 3 0			6 34 ab.
24.	20 15 10	12 12 25	12 23	7 24	339	3 8			7 57
25.	20 19 6	12 12 37	12 37	— 1 24	347	4 3			9 17
26.	20 23 3	12 12 50	12 50	+ 4 22	0	4 43		Tage	10 33
27.	20 27 0	12 13 2	13 2	9 57	10	5 6			11 47
28.	20 30 56	12 13 14	13 14	16 33	26	5 17			
29.	20 34 53	12 13 24	+ 13 24	+ 19 5	39	+ 5 11			1 0 fr.

Sonne: Gerade Aufsteigung 296° 59′, tägliche Abweichung 18° 39′ (den 26. J.). Sonnenaufgang 7 Uhr 50 Min., Sonnenuntergang 4 Uhr 44 Min. (den 26. J.).
Mond: Erstes Viertel den 29. nachmittags 3 Uhr 35 Min.

Sichtbarkeit der Planeten.

Mercur geht früh bald nach 6½ Uhr auf und ist mehr ½ Stunde lang mit bloßen Augen tief im Südosten zu sehen. — Venus (204° gerade Aufsteigung, 20°½° südliche Abweichung), rechtläufig im Sternbild des Schützen, geht zu gleicher Zeit mit der Sonne auf. — Mars (290° gerade Aufsteigung, 23° südliche Abweichung), rechtläufig im Sternbild des Schützen, bleibt unsichtbar. — Jupiter (190° gerade Aufsteigung, 2°½° südliche Abweichung), im Sternbild der Jungfrau, erscheint für den Anblick mit bloßen Augen im Südland und nimmt am 24. rückläufige Bewegung an; er erreicht seinen höchsten Stand am Südhimmel früh gegen 4½ Uhr und ist von nachts 10½ Uhr an die ganze Nacht hindurch über dem Gesichtskreis. Verfinsterungen der Jupitermonde: des ersten (Eintritt) am 23. früh 1 Uhr 24 Min., des vierten am 27. früh von 3 Uhr 55 Min. bis 5 Uhr 26 Min. — Saturn (248½° gerade Aufsteigung, 20°½° südliche Abweichung), rechtläufig im Sternbild des Skorpions, ist früh von 4½ Uhr an am Südosthimmel aufzufinden. — Uranus (240½° gerade Aufsteigung, 20½° südliche Abweichung), rechtläufig im Sternbild des Skorpions, geht früh 3½ Uhr auf.

Zu Karl v. Holtei's 100jährigem Geburtstage.

Am 24. Januar 1798 ward zu Breslau Karl Eduard v. Holtei geboren, eine der originellsten und anziehendsten Erscheinungen der deutschen Literatur, vielseitig wie selten einer, nicht ein ebenbürtiger Genosse der Größten, aber bedeutend genug, um nicht nur in den Literaturgeschichten verzeichnet, sondern auch von jedem gebildeten Freund vaterländischen Schrifthums aus seinen Hauptwerken gekannt und gewürdigt zu werden. Schon die trotz aller Schwächen so sympathische Persönlichkeit des in seiner Fruchtbarkeit den spanischen Dramatikern nahe kommenden Dichters, die sich in seinen Schöpfungen mit erstaunlicher Treue abspiegelt, muß unser Interesse aufs lebhafteste fesseln, und sein wechselvolles Leben, in dem er vom Schicksal oft in wunderlichem Zickzack auf- und niedergeführt wurde, bilden den besten Commentar zu seinen durchweg auf Selbsterlebtem fußenden Romanen, seinen Dramen und Liederspielen, seinen hochdeutschen und mundartlichen Gedichten. Sein innerstes Wesen aber, sein Charakter und sein Gemüth sind der unverfälschte Typus schlesischer Art. Als am 24. Januar 1878, dem 80. Geburtstage des nach des Daseins Stürmen in stiller Klosterzelle, im Convent der Barmherzigen Brüder zu Breslau, ausruhenden Poeten, eine große Festversammlung im Liebich'schen Saale stattfand, hob Karl Weinhold, der treffliche Germanist und selbst ein treuer Sohn schlesischer Erde, in seiner Rede mit vollem Rechte hervor, daß, wie Goethe und Schiller aus der besondern Mischung ihres Heimatbodens bestimmende Elemente ihrer Natur empfingen, so auch alle andern individualisirten Dichter von dem heimischen Grund abhängen. Holtei ist der literarische Vertreter der schlesischen Art, nicht weil er nach Hebel's Vorbild im Dialekt seines Heimatlandes schrieb, sondern „weil die Adern des schlesischen Blutes durch seine Persönlichkeit gehen", die von seinen Werken untrennbar ist.

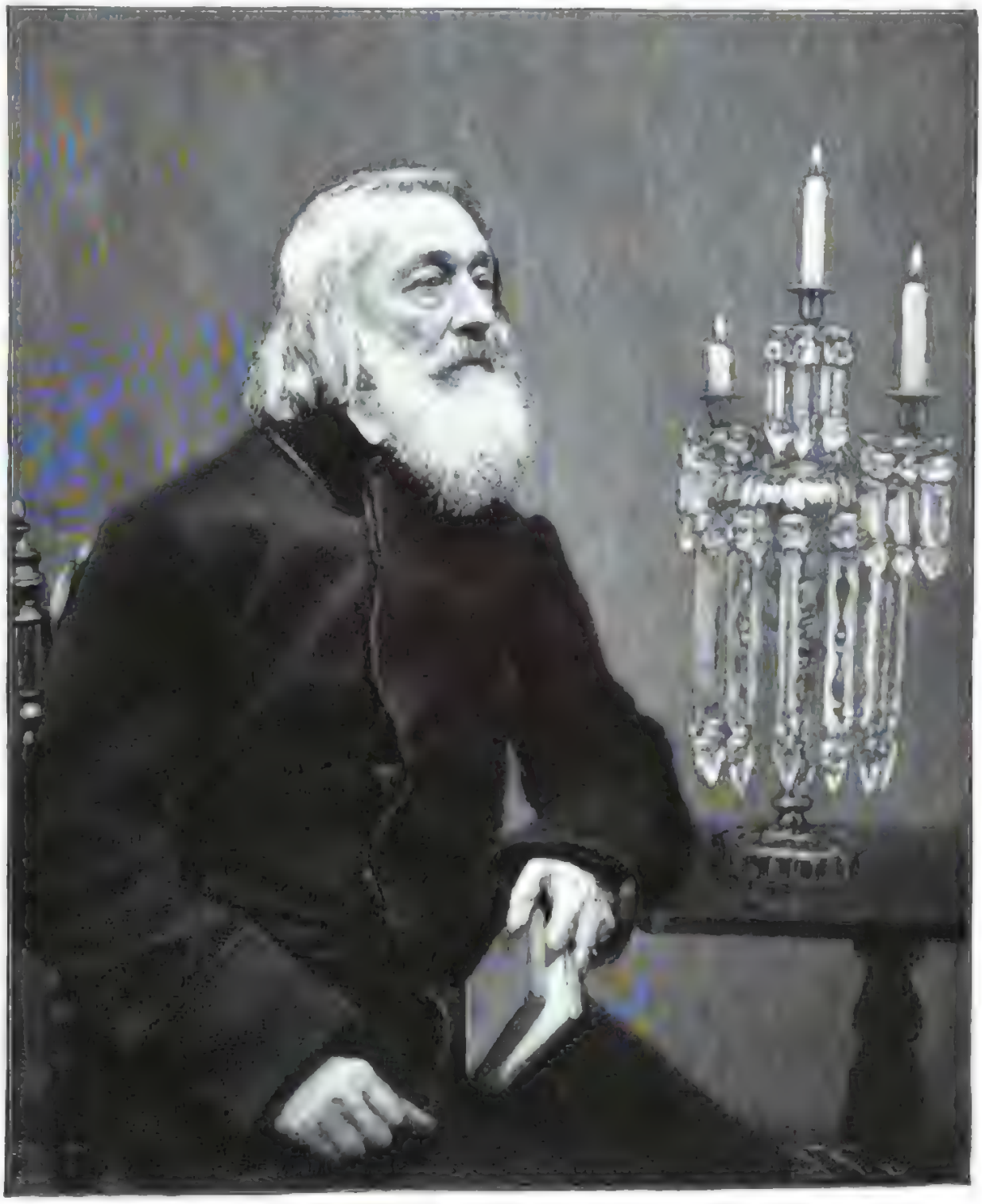

Karl Eduard v. Holtei.
Zu seinem 100jährigen Geburtstage.

Den äußern Lebensgang Holtei's, der als der Sohn eines Husarenrittmeisters, der Mutter früh beraubt, im Hause einer ihn abgöttisch liebenden Großtante aufwuchs, infolge der Ungunst der Zeitverhältnisse nur eine unvollkommene Erziehung genoß und schon in sehr jungen Jahren zum Schrecken seiner Angehörigen von einer glühenden Begeisterung für die Bühne erfaßt wurde, die ihn trotz inniger Liebe zur Natur an dem ihm bestimmten Landwirthsberuf keinen Gefallen finden ließ, schildert in genügender Ausführlichkeit jedes Conversationslexikon. Die leidenschaftliche Schwärmerei für das Theater riß ihn fort, und er gab sein Lebensschifflein einer Irrfahrt preis, die ihn mancher gefährlichen Klippe nahe brachte. Das Geschick verurtheilte ihn zu rastloser Wanderschaft, und 25 Jahre lang, von 1819 an, war er auf dornenvoller Bahn ein hingebender Jünger Thaliens als Schauspieler, Dramaturg, Director und Dichter. Mit seiner ersten Gattin Luise, geborene Rogée, einer ausgezeichneten Naiven und Sentimentalen, war er in Breslau und Berlin, mit seiner zweiten Frau Julie, geborene Holzbecher, die besonders im berliner Lokalstück durch Anmuth und Keckheit bezauberte, in Darmstadt, Berlin und Riga thätig. Und als er 1845 der Bühne, auf der ihm der Lorber nur selten geblüht, für immer entsagte, kam er doch noch nicht zur Ruhe und Seßhaftigkeit. Er zog weiter von Ort zu Ort als Vorleser dramatischer Meisterwerke, und auf diesem Gebiet ward ihm endlich ein voller, befriedigender Erfolg zutheil; als der lebendige Dolmetsch der größten Dichter, vornehmlich Shakespeare's, als ein Meister des Vortrags gewann er Ruhm und Ehre, auch manchen reichen, freilich meist rasch wieder zerrinnenden materiellen Gewinn. Erst 1850 nahm er seinen festen Wohnsitz in Graz bei seiner einzigen, an den dortigen Advocaten Potpeschnigg verheiratheten Tochter, von wo er aber doch noch mehrere Reisen als Vorleser nach Wien, Prag und der geliebten schlesischen Heimat unternahm. In der übrigen Zeit arbeitete er an seinen Romanen, in denen er sein bewegtes Leben nachdichtete. Ende 1865 siedelte er wieder nach seiner Vaterstadt über, in der er, von allen geliebt und geehrt, still dahinlebte bis zu seinem Abscheiden am 12. Februar 1880. Treulich hatten ihn, den Evangelischen, die Barmherzigen Brüder bis zum letzten Stündlein gepflegt. Tausende geleiteten die Leiche zur letzten Ruhestätte, deren Grabmal die Worte zeigt: „Heem will ich, suste weiter nischt ak heem!" Auf der jetzt Holtei-Höhe genannten ehemaligen Ziegelbastion an der Oder hat man dem treusten Sohne Schlesiens ein würdiges Denkmal errichtet, ein tüchtiges Werk des breslauer Bildhauers Rachner.

Die Grundlage in Holtei's vielseitigem Wesen ist eine nationale oder, wie Weinhold sagt, eine landschaftliche, und darum hat er in seinen Schriften die verschiedenen Seiten der schlesischen Eigenart klar und erschöpfend entwickelt. Außerdem zeichnet ihn die „Phantasie für die Wahrheit des Realen" aus, das scharfe Auffassungsvermögen für die Ereignisse des wirklichen Lebens. Er hat selbst öfter betont, daß sein Schaffen ein Nachdichten des von ihm Erfahrenen ist, daß er „in neue Gestalten und Formen verwebt, was alte Erinnerungen ihm zuführten". Lebenswahrheit ist also einer der wichtigsten Charakterzüge seiner Werke, und das macht in erster Reihe seine Romane und autobiographischen Bücher zu werthvollen Documenten der Culturgeschichte seiner Zeit, in denen vor allem die Adels- und die Künstlerwelt ungeschminkt conterfeit werden. In dieser Hinsicht werden die in den „Vierzig Jahren" gesammelten freimüthigen Selbstbekenntnisse, die soeben von dem Verleger Holtei's, Eduard Trewendt in Breslau, in einer neuen, von dem königl. Oberregisseur Max Grube pietätvoll bearbeiteten Ausgabe als Jubiläumsspende auf den literarischen Markt gebracht worden sind, immer von hervorragender Bedeutung bleiben. Die „Vagabunden" (1851) bieten uns ein verblüffend lebensvolles Gemälde der wandernden Komödianten vergangener Tage, und der allerdings gar zu breit angelegte Roman „Christian Lammfell" (1853), den Gustav Freytag außerordentlich schätzte, führt das Leben auf den Schlössern des schlesischen Adels in prächtigen Bildern vor Augen. Ein auf genauer Beobachtung der Wirklichkeit beruhender Adelsroman ist ferner „Noblesse oblige" (1857). Ueberall, auch in den „Eselsfressern" (1860), in den „Letzten Komödianten" (1863) u. s. w., treten uns nach des Autors eigenem Ausspruche psychologisch treu durchgeführte Biographien entgegen, in denen allerdings oft die Nebenfiguren unsere Theilnahme mehr in Anspruch nehmen als der Titelheld, und der warme Goldton des Gemüths überglänzt das Ganze mit verklärendem Schein. Holtei's umfangreiche dramatische Production, die in die erste Hälfte seines Lebens fällt, steht an Bedeutung hinter seinem Schaffen als Romanschreiber zurück. Indeß hat er doch im pathetischen und humoristischen Drama tüchtiges geleistet, wie „Lenore", „Ein Trauerspiel in Berlin" und vor allem die ergreifende Darstellung des harten Loses einer Dichterseele in „Lorbeerbaum und Bettelstab" bezeugen. Ein besonderes Verdienst aber hat er sich durch die Einbürgerung des Liederspiels nach wiener Muster auf der deutschen Bühne erworben. Sein dichterisch musikalisches Talent hat uns auf diesem Felde mit nicht wenigen prächtigen Gaben beschenkt, von denen eine stattliche Zahl volksthümlich geworden ist. Wir nennen nur „Die Wiener in Berlin", den „Schottischen Mantel", „33 Minuten in Grüneberg", den „Alten Feldherrn", ferner Lieder wie „Schier dreißig Jahre bist du alt", „Fordre niemand mein Schicksal zu hören", „Denkst du daran, mein tapf'rer Lagienka". Als Lyriker endlich war Holtei ein „Dichter der Gelegenheit" im besten Sinne des Wortes, „den Augenblick erfassend frisch und froh". Seine Gedichte, vom Herzen kommend und zum Herzen gehend, preisen in formvollendeter Sprache die edelsten Güter des Lebens, Liebesglück, Freundschaft, ideales Streben und Vaterlandsgefühl. Die kostbaren Perlen Holtei'scher Poesie sind vereinigt in den von inniger Versenkung in das Leben der Natur zeugenden „Stimmen des Waldes" und den „Schlesischen Gedichten" (1830), die, echt schlesisch gedacht und empfunden, das herrlichste Denkmal der Heimatliebe ihres Schöpfers sind. Mit vollem Recht sagt Weinhold, der selbst ein vorzügliches Glossar zu diesen mundartlichen Poesien verfaßt hat, daß sich hier Holtei als würdiger Nachfolger des großen Andreas Gryphius erweist, und daß die „Schlesischen Gedichte", die mit der Bibel und dem Kalender die Bibliothek des schlichten Mannes im Schlesiervolke bilden, in fernster Zukunft noch die beste Quelle für das Studium schlesischen Dialektes, schlesischen Charakters und schlesischen Lebens sein werden.

v. R.

Digitized by Google

Dr. Hermann Meyer.

Am Expeditionsboot.

Dr. Hermann Meyer's Reise im Quellgebiet des Schingu.

In dem centralbrasilianischen Waldgebiet an den obern Zuflüssen des Schingu, eines der größten Nebenflüsse des Amazonas, lebt eine Reihe von Indianerstämmen, die dort, der Welt entrückt, ohne jede Berührung und zum Theil auch ohne Kenntniß der Weißen, ein idyllisches Dasein führen. Sogar das Eisen ist ihnen noch unbekannt, nur Stein- und Knochenwerkzeuge stehen ihnen zur Verfügung. Erst vor zehn Jahren ist durch die Reise der Brüder v. d. Steinen die erste Kunde von einigen dieser Stämme zu uns gelangt. Diese Stämme genauer zu untersuchen, die Forschungen weiter ins Innere auszudehnen und auch in die noch fast unbekannten geographischen Verhältnisse einige Klarheit zu bringen, war das Ziel einer Expedition, die Dr. Hermann Meyer aus Leipzig 1895 ausrüstete, und für die er Dr. Karl Ranke aus München als Arzt und Anthropologen mitnahm. Die Expedition brach im Mai 1896 von Cuyaba im brasilianischen Staat Mato Grosso auf, überschritt das nördlich der Stadt gelegene Hochplateau und schiffte sich auf einem Quellfluß des Schingu, dem Rio Jatoba, ein. Nach langen mühevollen Fahrten, auf denen zahlreiche Indianerstämme besucht und untersucht wurden, kehrte die Expedition im December 1896 nach Cuyaba zurück, und im Frühjahr 1897 trafen beide Herren mit großen Sammlungen und reichem wissenschaftlichen Material wieder in Deutschland ein. Dr. Ranke hatte leider das Unglück gehabt, unterwegs durch einen Unfall ein Auge zu verlieren. Von einer großen Anzahl Photographien, die Dr. Meyer unterwegs aufgenommen hat, sind hier einige wiedergegeben, zu denen er als Erläuterung schreibt:

Carnaufertille der Expedition auf dem Rio Jatoba.

Wasserfall im Rio Jatoba.

Dr. Hermann Meyer's Reise im Quellgebiet des Schingu (Brasilien). Nach photogr. Aufnahmen des Reisenden.

Des Tages Last und Arbeit ist vorüber. Nach langem Marsch durch die Buschsteppe, durch deren trockenes hohes Gras die große Maulthierkaravane nur mit Mühe sich hindurcharbeitet, während glühende Sonnenstrahlen die Kräfte erlahmen, ist endlich ein mit schönem Waldbaum umgebenes Bächlein erreicht, wie geschaffen zum Lagerplatz. Bald sind die vierzig Thiere ihrer Lasten befreit, und munteres Lagerleben entwickelt sich allenthalben (Abbild. 1). Am Lagerfeuer brodeln die Kochtöpfe, und saftige Stücke frischerlegten Wildes braten am Spieß, unter den hohen Bäumen schaukeln die Hängematten, und das geräumige Zelt, das uns sieben Monate lang beherbergte, ist im Nu in ein ganz trauliches Gemach verwandelt. Auch das Lagerleben hat seine Poesie. Wenn wir nach der Mahlzeit uns gemüthlich um das flackernde Lagerfeuer scharten und beim Kreisen des kleinen Kürbisses mit Paraguanthee, der von allen mittels desselben Saugrohrs genossen wird, unsere Tageserlebnisse besprachen, Pläne schmiedeten und der Heimat gedachten, wir hätten dieses Idyll mit nichts vertauscht. — Sechs Wochen dauerte die Wanderung durch die Steppe, dann war ein Quellfluß des Schingu, der Jatoba, erreicht, den wir nun hinabfuhren, während die Karavane zurückblieb. Aus langen abgeschälten Rindenstücken wurden Canoas hergestellt, dieselben im Gerüst durch Feuer getrocknet (Abbild. 6), und bald entwickelte sich eine ganz stattliche Flottille auf dem Fluß (Abbild. 2). Allerdings wurden an die Rindenfahrzeuge große Anforderungen gestellt (Abbild. 3). Mehr als hundert Wasserfälle

Kamayura-Indianer.

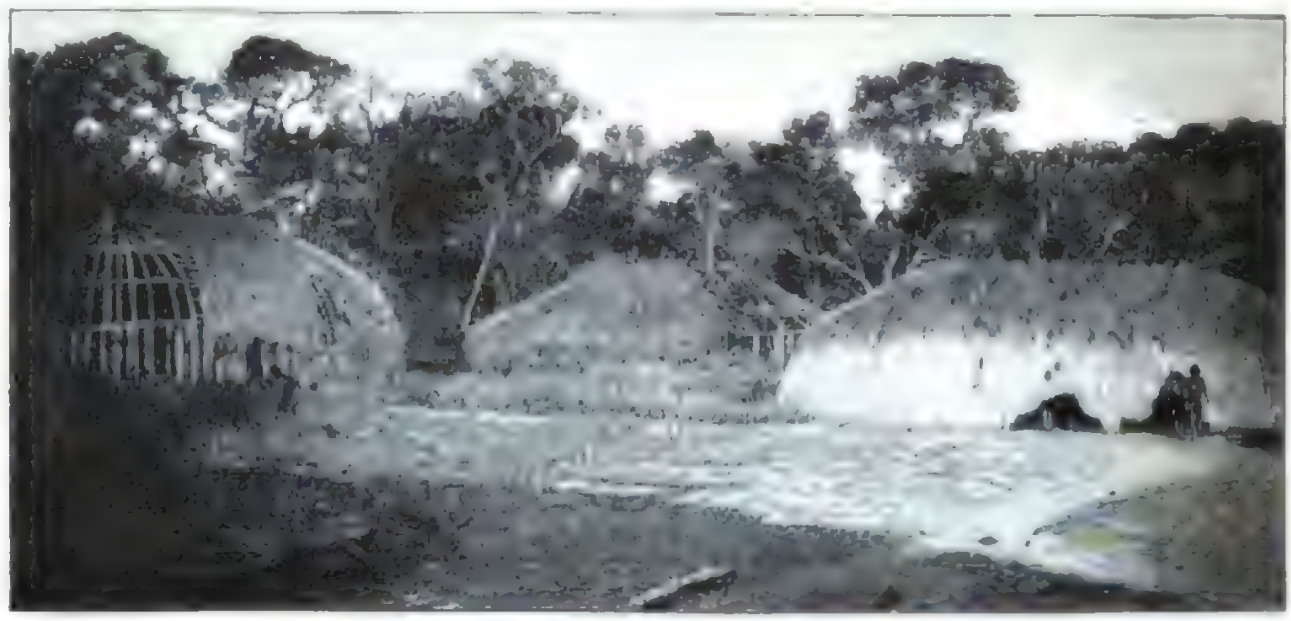

Dorf der Yaulapiti-Indianer.

und Stromſchnellen waren zu paſſiren, in denen wir zehnmal Schiffbruch erlebten und viel Ladung verloren, bis wir nach 21tägiger Fahrt in den Ronuro einliefen, einen Strom von 300 bis 400 Mtr. Breite. Dort trafen wir die erſten Indianer. Von aller Cultur weit entrückt, leben die Stämme noch in ganz diluvialem Zuſtand, und den meiſten von ihnen iſt ſogar das Eiſen unbekannt. Namentlich für die Ethnographie iſt das Studium dieſer Naturkinder von höchſter Wichtigkeit. In einzelne Gemeinden getrennt, führen ſie in ihren Dörfern ein beſchauliches Daſein. Der nahe Fluß liefert ihnen gute Fiſche, und in dem mit Steinbeilen abgerodeten Waldſtück pflanzen ſie Mandiokawurzeln, die ein ſehr nahrhaftes grobes Mehl geben. In den großen, ſauberen, aus Holzgerüſt und Strohbelag gefertigten Hütten, die rieſigen Bienenkörben gleichen, leben ſtets mehrere Familien zuſammen; gruppenweiſe ſind die Hängematten ausgeſpannt, bei denen ſtets ein kleines Feuer flackert (Abbild. 5 u. 9).

Rindenmatten, zum Trocknen ausgeſpannt.

Es ſind oft prächtig gewachſene Menſchen mit ganz edeln Zügen, namentlich die Männer, breitſchulterig und muskulös, die glatte, hell bronzefarbene Haut häufig mit kunſtvollen Malereien bedeckt oder wenigſtens mit rother öliger Farbe eingerieben, das ſchlichte ſchwarze Haar über dem Ohr glatt abgeſchnitten und auf dem Scheitel raſirt (Abbild. 4). Beſonders im Feſtputz zu Empfängen oder Tänzen mit Federſchmuck gekrönt, ſehen die Schingu-Indianer recht ſtattlich aus. Ihre Tänze, ſtets Gruppentänze vom eigenthümlich monotonem Geſang begleitet, dienen zur Verherrlichung beſtimmter freudiger Ereigniſſe, eines vollendeten Hausbaus, einer reichen Ernte, eines erfolgreichen Fiſchzuges, bei Feſten der Durchbohrung der Ohrlöcher der Kinder u. dergl. mehr.

Auf Bild 8 ſehen wir einen Javari-Tänzer der Kamayura mit dem eigenthümlichen Wurfbret und den dazu gehörigen Pfeilen verſehen, die früher eine gefährliche Waffe bildeten, jetzt aber, durch den Bogen verdrängt, nur noch in einer Art von Turnier mit Tanz gebraucht werden, zu dem ſich mehrere Stämme zuſammenfinden.

Stets kommt bei den Tänzen irgendwelcher Schmuck in Anwendung, ſehr häufig aber auch die merkwürdigen Tanzmaſken aus Holz oder bemaltem Geflecht oder Gewebe. Zwei beſondere Monſtra von Maſken der Aueto-Indianer, die ziljartig den Körper der Tanzenden umgeben, ſtellt Bild 7 dar.

Während der ſechs Monate, die die Expedition im Quellgebiet des Schingu arbeitete, iſt eine Reihe geographiſcher

Tanzmaſken der Aueto-Indianer.

Javari-Tänzer mit Wurfbret und Pfeilen (Kamayura-Indianer).

Dr. Hermann Meyer's Reiſe im Quellgebiet des Schingu (Braſilien). Nach photographiſchen Aufnahmen des Reiſenden.

Digitized by Google

Entdeckungen gemacht worden; es liegen auch von zehn Stämmen genaue anthropologische und ethnologische Aufzeichnungen vor, und eine große ethnographische Sammlung wurde nach Deutschland mitgebracht. Im August dieses Jahres wird eine weitere Expedition nach dem Schingugebiet aufbrechen, um die Arbeiten dort fortzusetzen. Das Hauptziel bildet diesmal der Paranauba, ein noch unerforschter Nebenfluß des Schingu, an dem eine große Reihe noch ganz unbekannter Stämme wohnen soll. Die Resultate beider Reisen sollen alsdann in einem größern Reisewerk zusammengefaßt werden.

Dr. Hermann Meyer's Reise im Quellgebiet des Schingu (Brasilien): Dorf der Trumai.

Alpines.

— Auf Anregung des Zweigvereins Leipzig des Harzclubs werden auch im Harz Schlafherbergen eingerichtet. Da sich diese in den deutschen Mittelgebirgen überall außerordentlich bewähren, so ist ihre Einrichtung für den Harz mit Freuden zu begrüßen.

— Die Eröffnung der von der Section Märzzuschlag des Deutsch. u. Oesterr. A.-V. erbauten Scheibenhütte fand am 26. December statt. Die Hütte liegt auf einer ungemein aussichtsreichen Hochalpe bei Märzzuschlag, 1467 Mtr. hoch, die ein bewaldeter Kamm mit dem Semmering, dem Preiner Gscheid, Rapellen u. s. w. verbindet.

— Die Lokalbahn Zell am See-Krimml wurde am 2. Januar dem Betrieb übergeben. Diese neue Bahn, die sich in Zell am See an den Bahnhof der k. k. Staatsbahnen anschließt, ist schmalspurig (0,76 Mtr.), hat bis Krimml eine Länge von 52,4 Kilometer und 20 Stationen und Haltestellen. Die Fahrtdauer beträgt 3½ Stunden. Für den Touristenverkehr im Oberpinzgau, Ueberlingau und dem Oberpinzgau und Krimmthal, Zillerthal u. s. w. ist die Bahn von nicht zu unterschätzender Bedeutung.

— Die neuangelegte Wegestrecke Brenner-Pflitscherjoch (Brennerpaß — Wildseejoch — Pflitscherjochhaus) stellt sich als die bei weitem lohnendste Verbindung der Brennerbahnlinie mit den Zillerthaler Alpen dar. Gelingt es der Erbauerin des Weges (Section Landshut des Deutsch. u. Oesterr. A.-V.), auf dem Wildseejoch (2670 Mtr.) eine Unterkunftshütte zu Stande zu bringen, so ist eine bedeutende Frequenz der eröffneten Route gesichert.

— Die Section München des Deutsch. u. Oesterr. A.-V. gibt im Interesse der Touristen bekannt, daß während des Winters in ihren Unterkunftshäusern, nämlich dem Wagmannhaus, den Hexenzgundklausern, dem Münchener Haus auf der Zugspitze, der Knorrshütte, der Angerhütte, der Höllentalhütte, dem Alpinhaus und der Knorrhütte, sich bewirthet Eß- oder Trinkvorräthe befinden. Diese Maßregel wurde ergriffen, um die Gefahr der Einbrüche, die von rohen Gesellen in letzter Zeit immer häufiger ausgeführt werden, abzuwenden. — Im Unterkunftshaus der Section Pongau des Deutsch. u. Oesterr. A.-V. am Hochgründeck wurde kürzlich wiederum eingebrochen. Während bei dem im November v. J. verübten Einbruch nichts gestohlen wurde, entwendete diesmal der in Radstadt aufgegriffene und dieses Einbruchsdiebstahls geständige Strolch aus dem Besitz des Hüttenpächters einen Feldstecher, Bierdecken, Silbergeld u. s. w. — Die auf dem Uebergang von der Franz-Senn-Hütte nach Fulpmes befindliche Sosenwaldhütte ist in letzter Zeit geplündert worden. — Die Einbrecher von der Sparrbacher Hütte und von der Kienthaler Hütte im Schneeberggebiet, Franz Ottenbacher und Johann Rennhofner, wurden vor kurzem von dem Kreisgericht Wiener-Neustadt, ersterer zu 6 Jahren, letzterer zu 4 Monaten schweren Kerkers, verurtheilt.

— Die Mitglieder der Section Ingolstadt des Deutsch. u. Oesterr. A.-V., Zahlmeister Türr und Stadtarzt Dr. Korbacher, erlitten am 24., bezw. 25. December in Begleitung der Führer Tenna und Mayer die Zugspitze. Der Aufstieg, der nur 12 Stunden Zeit erforderte, war verhältnißmäßig leicht und die Aussicht äußerst lohnend. — Hr. R. Spengel aus München erstieg am 27. December ohne Führer die Zugspitze. — Der Mädelegabel wurde zu Weihnachten von einigen Touristen aus Kempten und Sonthofen ein Besuch abgestattet. Der Aufstieg wurde genommen von Hindelbach, Walserdergerhaus, wo die Gesellschaft übernachtete, dann über Bockerschrofe und Trettachferner zum Gipfel. Die Verhältnisse waren nicht ganz ungünstig. Drei der Herren erklommen auch noch die an der Mädelegabel angegliederte Hochfrottspitze. — Zwei Alpinisten aus Bozen und Brixen erkletterten in den verflossenen Weihnachtstagen den Großen Fermedatzturm in der Geisslergruppe, während der kleine Fermedatzturm am zweiten Feiertag seinen Bezwinger fand.

— Die Section Würzburg des Deutsch. u. Oesterr. A.-V., die beabsichtigte, an dem Monte Crissallo ein Schutzhaus zu erbauen, hat in ihrer Generalversammlung vom 15. December einstimmig beschlossen, mit Rücksicht auf die bedeutenden Kosten, die der Bau verursachen würde gegenüber dem verhältnißmäßig geringen Nutzen, den er darbieten würde, den Plan fallen zu lassen und statt dessen bis zum Jahre 1901 auf den Hintergrataltn zwischen dem Zusammenfluß des Vernagel- und Gaislarferners ihr Jubiläumshaus zu erbauen. Bekanntlich gestatten sich die Hintergratalm durch eine bedeutend günstigere Lage und, da die neue Hütte wird sogleich einen sehr wichtigen Etappenort auf den langen Gletscherübergängen aus dem Ratzen- in das Kaunerthal bilden, sobald die thätige Section des Touristenfreundliche Hochalpenfreunde sicher sein kann.

— Die im vorigen Jahr eingeweihte Richter-Hütte (2360 Mtr.) im Roindachthal (Abzweigung des Krimmler Achenthals) ist ein schmucker Bau im Typus der Warnsdorfer Hütte mit heimerem Erdgeschoß, hölzernem Stockwerk, elf Schlafzimmern, den Führerräumlichkeiten u. s. w. Sie trägt das Alpenvereinsschloß und ist vorzüglich ausgestattet. Schon jetzt bildet die Hütte mit ihrer schönen Lage und Einrichtung sowie mit ihren prächtigen Nachbargipfeln ein dankenswerthes Besuchsobject und wird nach vollendetem Ausbau der Wege in die Nachbarthäler zweifellos sehr stark in Anspruch genommen werden.

— Der jüngste der bekannten drei zillerthaler Bergführer Fankhauser, Joseph Fankhauser, gelegt Wirth zum Kapellerer in Lanersbach (Tux), ist im December gestorben. Er war in früherer Zeit ein tüchtiger Jäger und hat seine Thätigkeit weit über die Grenzen des Zillerthals ausgedehnt.

— In Märzzuschlag (Steiermark) bildete sich ein Ausschuß, der am Schwarzkogel (1680 Mtr.) eine Schutzhütte errichtet will. Die neue Hütte, die den Namen Rolegger-Hütte erhalten soll, wird auf der einen prächtigen Rundblick gewährenden Hochalpe Hühnerleite errichtet werden, von wo aus Touristen nach allen Richtungen ausstrahlen, und die dem Wanderer den Uebergang vermittelnd zur Höhe des Stuhleck, zum Geiereck, Grazer Stuhleck, zur Preiner- und Rastener Alpe, ferner in das Thal nach Kettenegg, Frohnleiten, Kalten, Filschach, Kaltrenin am Hauenstein und in die durch Rosegger's Werke weltbekannte „Waldheimat", zu des Dichters Geburtshaus führen. Die Rolegger-Hütte, für deren Bau ein Stammkapital von 300 Fl. und ähnlich Kreisen bereits gezeichnet ist, wird von Märzzuschlag ohne besondere Mühe in drei Stunden zu erreichen sein.

— Die Firma Saturin Favre prüft die Trace einer Zahnradbahn, die von dem am nördlichen Fuß des Montblanc gelegenen Ort Les Houches fast bis zum Gipfel des Berges (4500 Mtr.) führen soll. Prof. Duparre aus Lyon ist als wissenschaftlicher Berather herangezogen worden. Auch ist die Traciirung einer Eisenbahnlinie im Gange, die von dem im Rhonethal liegenden Städtchen Martigny aus über den Gebirgszug Col des Montets und sodann über Argentière bis zum Fuß des Montblanc in die Nähe von Chamonix führen soll. Schließlich ist eine schmalspurige Zahnradbahn geplant auf die 2000 Mtr. hohe Spitze des Aiguillettes Montenvers, des Hauptpunkts des Montblanc. Letztere Linie dürfte schon im nächsten Jahre in Betrieb kommen.

— Die Tiefe der schweizer Seen ist durch eine Anzahl Lothungen zu geologischen Zwecken kürzlich festgestellt worden. Der tiefste See der Alpen, der noch zum Theil auf schweizer Gebiet liegt, ist der Lago Maggiore, dessen größte Tiefe 365 Mtr. beträgt. Der Genfer See kommt an zweiter Stelle mit 310 Mtr. Der dritte ist der Brienzer See mit 214 Mtr., dann folgen der Zuger See mit 198, der Vierwaldstätter See mit 143, der Lac de Joux im Juragebirge mit 34 Mtr. und zum Schluß der kleine Lauerzer See, dessen größte Tiefe etwa 13 Mtr. beträgt.

— Im vorigen Jahre waren 352 Führer durch den Schweizer Alpenclub vertreten. Die Prämien betrugen 5737 Frs.

— Die belgische Gesellschaft, die Eigenthümerin des Curhauls auf Malojapaß ist, läßt in der Nähe dieses Etablissements einen botanischen Garten für Alpenpflanzen herrichten, mit dessen Leitung Prof. Dr. Schinz in Zürich betraut worden ist.

— Beim Abstieg vom Pilatus stürzte am 26. December in der Nähe des Kriesbachs ein junger Luzerner Kaufmann Hofstetter ab. Er blieb auf der Stelle todt.

— Das vor etwa sieben Jahren in einer Höhe von 4365 Mtr. auf dem Montblanc errichtete Observatorium wird nächsten Sommer vom Ingenieur J. Vallot an eine vor dem Schnee geschütztere Stelle verlegt.

— In Frauenfeld bildete sich eine Section des Schweizer Alpenclubs, die sich Section Thurgau nennt.

— Von der neuen Auflage von Ball's berühmter „Alpine Guide" ist der 1. Band bereits im Druck vollendet.

Sport und Jagd.

— König Wilhelm von Würtemberg, bekannt als unermüdlicher Förderer des Fischerei- sowie Hindernißsports, begründet für die Vollblutzucht, gibt seinem Privatgestüt einen immer höheren Aufschwung. Zwei Jahre hindurch leitete Pampernickel, der Vater eines Hürdenrichters, Westerschicker, Komiks, Athanas u. s. w., dem Gestüt seine Thaten; jetzt ist ein anderer Athanas-Sohn, der berühmte Dorn, vom Jahr. v. Oppenheim gezogen und, erstand den ihm, dort thätig. Er erhielt 11 Stuten, von denen 9 von Pumpernickel tragend sind. To Dorn bereits in Schlenderhan, dem Gestüt des Frhr. v. Oppenheim, Beweise seiner entworfenen Vererbungskraft geliefert hat, so darf man dem jungen Gestüt Well zur Erwerbung eines solchen Deckvorgutes nur Glück wünschen.

— Der deutsche Sport und die deutsche Vollblutzucht haben abermals einen herben Verlust erlitten. Johann Hartwig Ernst Lehnsgraf v. Bernstorff-Gludenstein verschied am 7. Januar auf Schloß Wotersen in Mecklenburg-Schwerin, 83 Jahre alt. Zum zwei Menschenalter errangen die weiß-grünen Farben des Verewigten Triumphe auf grünem Rasen, von denen 1876 der Sieg Double Jew's im Norddeutschen Derby der bedeutendste war. — Diesem Trauerfall schließt sich an das Ableben des sächsischen Sportsmann, des Mitbesitzers der bekannten Firma B. G. Teubner in Leipzig, Hrn. Christian Rudolf Rockach. Seinen Namen weiß am besten der Leipziger Rennclub zu würdigen. Hr. Rockach erreichte das Alter von 75 Jahren.

— Der Großherzoglich Rennstall besteht in diesem Jahre aus nicht weniger als 50 Köpfen, und zwar 3 Hengste, 19 Stuten und 28 Zweijährigen, eine Macht, gegen die selbst die großen Privatställe schwer anzukämpfen können, neben in Hinsicht der Zahl noch der Güte der Pferde. Besonders soll Gradiz, wie Kenner behaupten, unter den Zweijährigen ganz außerordentliches bringen.

— Das hoppegartener Programm weist für 1898 elf Ehrenpreise, abgesehen von denen der Armee, mehr 641 400 ℳ für 137 Rennen an 20 Tagen auf. Trotz der Opferbereitwilligkeit des Union-Clubs wäre diese hohe Summe (1888 nur 327 900 ℳ) nicht erreicht worden ohne 80 000 ℳ großiger Gestütspreise und 18 900 ℳ vom Turf Club, dem das Ausbleiben der Sonntagsrennen schneidet zu sehr ins Fleisch, und Hoppegartens Ruhm ist stark im Schwinden begriffen. Somit weist das Programm, über das sich der vorzüglich unterrichtete „Deutsche Sport" vom 9. Januar Nr 4 eingehend ausläßt, viel gute Aenderungen auf.

— Das Jahresprogramm des Vereins für Hindernißrennen zu Berlin, über das der „Deutsche Sport" gleichfalls seine Ansicht ausspricht, umfaßt 25 Renntage, drei davon in Harzburg, die übrigen in Carlshorst. 29 Ehrenpreise und 456 000 ℳ sind für 164 Rennen ausgeworfen. Für Inländer sind 67 Rennen reservirt. Dem Flachrennbetrieb ist eine Anzahl neuer Concurrenzen dargeboten, so z. B. der mit 5000 ℳ verhältnißmäßig reich bedachte Preis von Grabitz. Zuchtprämien gelangen wiederum zur Vertheilung. Die Sonntagsrennen fallen leider auch hier aus.

— Zu Kempton Park begann am 4. Januar ein vorzüglich beschicktes Hindernißrennen. Im Christmas Hurdle Handicap, Werth 6000 ℳ, Distanz 3200 Mtr., siegte Capt. A. C. Whitaker's Br. h. Knife Boy. Am 5. in der Sunburn Steeplechase Handicap Plate, Werth 5000 ℳ, Distanz 3200 Mtr., konnte Mr. Spencer Gollan's a. br. W. Eber trotz Höchstgewichts die andern leicht mit sechs Längen abhängen. Am 7. und 8. fanden zu Lingfield Park kleinere Meetings statt.

— Im Prix du Parc-Hürdle zu Marseille am 2. Januar, Werth 10 000 ℳ, Hürdenrennen, Handicap, Distanz 3200 Mtr., konnte Mons. R. Menier's 4j. F.-St. Kalypso II sehr leicht mit einer Länge gegen dreizehn Concurrenten das Feld behaupten. Der Preis de Marseille, Werth etwa 15 000 Frs., Steeplechase, Handicap, Distanz 4000 Mtr., ward Marquis de Gallifet mit seinem a. F.-H. Pallol, von Prezy-Bulgarie, mit fünf Längen Vorsprung zur Beute.

— Amerikanische Traber von Klasse sind im vorigen Jahre mehr als bisher in Deutschland eingeführt worden, sobald das Auslüchen der deutschen Trabergucht in absehbarer Zeit bevorsteht. Neu angelangt sind in Hamburg der Deckengst Silvery Chimes, dem berühmten Chimes aus einer Mambrino-King-Stute, erstklassig, und die tragenden Stuten Henrietta, Record 2:17 die engl. Meile (= 1609 Mtr.), Pansy 2:17¾, Carillon 2:16¼.

— Am Neujahrstage wurde der mit Erregung erwartete Match zwischen dem Briten Michael und Taylor ausgetragen. Er endigte mit dem ganz überlegenen Siege Michael's, der die 25 engl. Meilen (= 40 Kilometr.) in 51:54, hinter sich brachte. Dies ist der fünfte siegreiche Wettkampf, den der Kleine in diesem Winter bestanden hat, und augenblicklich gibt es wol keinen Radler der Welt, der ihn gewachsen wäre.

— Das Fahrrad erobert sich immer mehr Gebiet! So ist jetzt von der Reichsbank beschlossen worden, Versuche mit der Verwendung von Fahrrädern für Depeschenträger, Arbeiter u. s. w. anzustellen. Und der Concurrenz auszuweichender Räder ging die bekannte Fabrik Seidel u. Naumann in Dresden als Siegerin hervor.

— „Der Eissport vor hundert Jahren, ein Beitrag zur Geschichte der Leibesübungen" betitelt sich ein Büchlein, das der verdienstvolle Schriftleiter des in Berlin erscheinenden „Deutschen Eissports", O. Schöning, nach Mittheilungen deutscher Schriftsteller von 1788 bis 1817 trefflich herausgegeben und im gleichen Verlage hat erscheinen lassen.

— Trotz der ungünstigen Eisverhältnisse konnte dennoch an einigen Tagen um die Jahreswende herum Schlittschuh gelaufen werden. In Limburg (Niederlande) wurde sogar ein Provinzialwettlaufen veranstaltet, bei dem auf 500 Mtr. J. Corbes aus Den Bosch mit 1:02, auf 1500 Mtr. B. Beyaert aus Helmond mit 3:22¼ Sieger blieb. An fast allen Plätzen Deutschlands und Oesterreichs wurde fleißig gelaufen, am Neujahrstage waren die meisten Eisbahnen Berlins und Umgegend überfüllt, so z. B. die des Friedenauer Sportparks, wo sich im Laufe des Tages viele tausend Läufer tummelten.

— Der Dachshund-Schlittenclub Frankfurt a. M. veranstaltet daselbst Anfang Mai eine Ausstellung und Schau. Dresdener und Schlesien haben am 13. und 14. April, veranstalten vom Britten-Club (näheres durch Hrn. Winkler zu Gimbsheim in Rheinhessen), statt. Ferner Ende April auf dem Revier Zerbow bei Trossen eine Jugendschau, veranstaltet von dem überaus rührigen Verein zur Prüfung und Gebrauchshunden zur Jagd in der Neumark. Meldungen bis 1. April an Hrn. Forstaufseher C. Magnus zu Trieglaff in der Neumark. Anfang Mai findet zu Frankfurt a. M. ein Preußschlitten und eine Schweißschau für Teckel statt, veranstaltet vom Dachshund-Schlittenclub Frankfurt a. M. Ende Mai ist das 2. Derby des Berliner Jagdterrierclubs fällig. Meldeformulare durch Hrn. G. C. Prinzing, Berlin N W., Dessauerstraße 43.

Digitized by Google

Polytechnische Mittheilungen.

Leichsenring's Rechenmaschine. — Ein willkommenes Hülfsmittel, um die beträchtliche Zeit zu vermindern, die in allen Bureaux, kaufmännischen Comtoren u. s. w. durch das Rechnen in Anspruch genommen wird, bietet sich in Leichsenring's Rechenmaschine. Außer für Additionen und Subtractionen eignet sich dieselbe für die verschiedensten Rechnungsarten, als Multiplicationen, Division, Proportionen, Gleichungen, Regel de tri, Zinsberechnung, Rabattrechnung und Gesellschaftsrechnung. Sämmtliche Producte von 1 bis 10 mal 1 bis 100 können direct vom Mantel der Trommel, die Kreisumfänge und -Inhalte von 1 bis 100 im Durchmesser, Quadrate, dritte Potenzen, Quadrat- und Kubikwurzeln von 1 bis 100 von der Trommel selbst abgelesen werden. Die Benutzung des Apparates erfolgt durch Drehen der Trommel mittels eines seitlich angebrachten Knopfes. Alle Producte sowol des Mantels wie der innern Zahlentrommel — letztere werden beim Drehen der Trommel in einem Schlitz des Mantels sichtbar und daraus abgelesen — sind mit größter Sorgfalt mehrmals nachgerechnet und daher fehlerfrei. Für den Geschäftsverkehr hat Leichsenring's Rechenmaschine große Bedeutung, denn die mit ihrer Hülfe zu erzielende Zeitersparniß fällt sehr ins Gewicht, kann doch z. B. die Lohnberechnung einer Fabrik, gleichgültig ob Accord oder Stundenlohn, in einem Drittel der ohne dieses Hülfsmittel erforderlichen Zeit erledigt werden. Die durch deutsches Reichs-Gebrauchsmuster geschützte Rechenmaschine läßt sich sowol auf einem Pult wie auf einem gerade Tisch aufstellen und ermöglicht infolge ihrer schräggelegenen Trommel ein bequemes Ablesen der Resultate für das Auge. Sie nimmt wenig Raum ein, da ihr Umfang einen Durchmesser von nur 10 Centr. hat; ihr Gewicht beträgt 2 Kilogr. Zu beziehen ist die Rechenmaschine durch den Erfinder, Ingenieur H. R. Leichsenring in Schönebeck a. Elbe, zum Preise von 25 ℳ.

Repetir-Blitzlampe „Regina" für Amateurphotographen. — Da das Magnesiumlicht hinsichtlich seines Reichthums an aktinischen Strahlen von allen künstlichen Lichtquellen dem Sonnenlicht am nächsten kommt, eignet sich dasselbe sehr gut zu photographischen Aufnahmen. Das Magnesium kann zu diesem Zweck sowol in Band- oder Drahtform (Für Ungeübte Explosionen) als auch in Pulverform verwendet werden. Vermischt man das reine Magnesiumpulver in bestimmten Verhältnissen mit Sauerstoff abgebenden Körpern, z. B. mit chlorsaurem Kali, so erhält man ein explosives Gemisch, das so rasch verbrennt, daß man Momentaufnahmen damit erzielen kann. Das reine Magnesiumpulver ist nicht explosiv; es verbrennt nur dann, wenn es durch eine Flamme hindurchgeblasen wird. Die Verbrennungsdauer desselben ist zwar eine etwas längere als bei den erwähnten Gemischen; da es aber, im Gegensatz zu dem letztern, ganz ungefährlich ist, verdient es in der gewöhnlichen Praxis des Amateurphotographen entschieden den Vorzug. Das Hindurchblasen des Pulvers durch die Flamme geschieht am zweckmäßigsten auf pneumatischem Wege mit Hülfe eines mit dem Magnesiumbehälter verbundenen Schlauchs und einer Gummibirne, auf die der Photograph im gegebenen Augenblick einen schwachen, aber festen Druck ausübt. Es gibt im Handel zahlreiche, diesem Zweck dienende Lampen, die zwar in der Construction mehr oder weniger voneinander abweichen, die aber alle auf demselben Princip beruhen. Von Wichtigkeit für die Ergiebigkeit des Lichts ist es, daß die Flamme des verbrennenden Magnesiumpulvers eine möglichst breite Fläche einnimmt, weil dann die Zufuhr von Luftsauerstoff, der den Verbrennungsproceß bekanntlich erheblich verstärkt, eine entsprechend größere ist als bei einer schmalen Flamme. Aus diesem Grunde kann die hier abgebildete photographische Repetir-Blitzlampe „Regina" des Fabrikanten Paul Brandt in Berlin N.W. 52, Alt-Moabit 116, die unter besonderer Berücksichtigung dieses Umstandes gebaut wurde, und die auch im Gebrauch recht bequem ist, als zweckmäßig empfohlen werden. Fig. 1 ist eine Durchschnittszeichnung, Fig. 2 eine perspectivische Abbildung dieser Lampe. Beim Gebrauch hebt man die aus einem Stück bestehenden Theile a und b (Fig. 1) ab, füllt den Behälter d mit reinem Magnesiumpulver und schraubt dann die Theile a und b wieder auf. Hierauf bezieht man den mit Asbest gefüllten Verunreinigungsbehälter b (der in Fig. 1 rechts im Aufriß gezeigt ist) vorsichtig mit Spiritus, verschließt denselben wieder mit dem Deckel, schiebt dann das Magazin an dem Führungsrohr c in die Höhe, bis sein unterer Rand mit der Mündung des Rohres c auf gleicher Höhe steht, und senkt es gleichwieder. Durch diese Manipulation wird das innere Ausführrohr mit der zum Entzünden zu gebrauchenden Menge Magnesiumpulver geladen. Hat man nun alles zur Aufnahme vorbereitet, so zündet man den mit Spiritus getränkten Asbest an und drückt im gegebenen Augenblick auf die Birne des Gummischlauches. Hierdurch wird die Ladung Pulver aus dem Rohr c nach dem kreuzförmig geschlitzten Metallteller a getrieben und verbrennt hier in der Spiritusflamme blitzartig in Form eines Flammenkranzes. In derselben Weise kann man das Blitzen (nachdem man jedesmal das innere Knallgefäß mit einer neuen Ladung gefüllt und den Spiritus wieder angezündet hat) noch mehrmals wiederholen, da die einmalige Füllung des Magazins für zwölf Aufnahmen ausreicht. Da die Flamme dieser Lampe, wie bemerkt, eine breite Fläche einnimmt, erhält man bei Anwendung derselben eine harmonische, weiche Beleuchtung, die bei entsprechender Anordnung von Reflectorschirmen (auf der Schattenseite) der Tageslichtbeleuchtung nahe kommt. Herm. Schnauß.

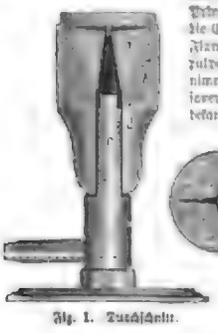

Fig. 1. Durchschnitt.

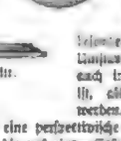

Fig. 2. Äußere Ansicht.

Repetir-Blitzlampe „Regina" für Amateur-Photographen.

Doppelseitige Ledermatten und -Läufer. — Aus bestem Kernleder, also einem Material von größter Dauerhaftigkeit, werden von der Firma Held u. Hachler in Zittau i. S. nach Art der durch unsere Abbildung veranschaulichten Ansichtsrohre Matten, Läufer und Teppiche hergestellt, die, abgesehen von ihrer Haltbarkeit, noch verschiedene andere Eigenschaften besitzen, die dem Fabrikat bald Eingang verschaffen dürften. Die Matten bestehen aus gefangten, ungefähr 4 Centr. langen und 2 Centr. breiten ovalen Lederstreifen von etwa 1 Centr. Durchmesser, die gelocht, in einem entsprechenden Muster auf verzinnte Eisenstäbe gereiht und am Rande mit Kupferniete befestigt sind. Die mittlern ovalen Flecke sind gefärbt, sodaß man darauf die Fabrikbezeichnung besser abzureichen kann. Durch das Zusammenfügen der großen und kleinern Flecke bilden sich Zwischenräume, die den Schmutz durchfallen lassen, sodaß die Matte selbst stets sauber bleibt. Die Beseitigung des durchgefallenen Schmutzes verursacht wenig Mühe, da sich die Matte leicht ausrollen läßt; um diese zu reinigen, genügt es, sie abzuklopfen. Die Matten, die sich im Preise nicht höher als Kokos und wesentlich niedriger als Gummi stellen, eignen sich aber nicht nur als Fußabstreicher, sondern überhaupt zum Auslegen in Waggons, Hotelwagen, als Läufer in Hausfluren, Vorzimmern u. s. w.

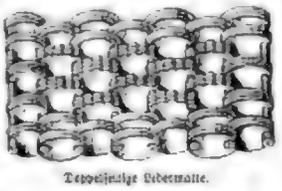

Doppelseitige Ledermatte.

Serviettenring und Messerbank in einem Stück. — Das nachstehend wiedergegebene kleine Tischgeräth vereinigt Serviettenring und Messerbank in einem Stück, erscheint somit ganz dazu angethan, die Arbeit des Tafeldeckens und Abdeckens wesentlich zu vereinfachen. Fig. 1 zeigt die für jeden Tisch praktische Neuerung in geöffnetem, Fig. 2 in geschlossenem Zustand, Fig. 3 im Gebrauch. Aus einer galvanisch versilberten Metallcomposition hergestellt, setzt das Gerät, das sich aus einem äußern und einem an diesem befestigten innern Ring zusammensetzt, sehr geschmackvoll aus.

Fig. 1 offen, Fig. 2 geschlossen.

Fig. 3 im Gebrauch.

Serviettenring und Messerbank in einem Stück.

Der äußere Ring besteht aus zwei unten durch Scharnier verbundenen und in geschlossenem Zustand oben durch einen kleinen Verschlußring zusammengehaltenen Theilen, die aufgeklappt (s. Fig. 3) als Messer-, bezw. Gabelblättchen dienen; der innere Ring ist der eigentliche Serviettenring. Welche Annehmlichkeiten bei Tische der Gebrauch des plastischen Gerüthes bietet, geht aus den Abbildungen ohne weiteres hervor. Der Serviettenring mit Messerbank ist zum Preise von 2 ℳ durch H. Bachhaus in Leipzig, Grimmaische Straße 28, zu beziehen. Nebenbei sei bemerkt, daß der Gegenstand in einem Carton verpackt ist, der als Schmuck die Ansicht des alten leipziger Rathhauses vom Jahre 1497 trägt, wie es in der alten Meßstadt auf der Sächsisch-thüringischen Industrie- und Gewerbe-Ausstellung in getreuer Nachbildung zu sehen war.

Neue Excenter-Kartenpresse. — Leichte Handhabung, compendiöse Form und elegantes Aeußere zeichnen die durch nachstehende Abbildung veranschaulichte neue Kartenpresse aus, bei der die Pressung mittels eines in seiner Verrichtung aufgeführten Excenterhebels bewirkt wird. Da die Kartenblätter sich bei Benutzung der praktischen kleinen Vorrichtung ohne Mühe breit sauber halten und glätten lassen, ist die Presse sowol für den Privatgebrauch wie für Hotels und Restaurants ein sehr nützlicher Gebrauchsgegenstand. Die Presse dürfte sich vermöge ihres netten Aeußeren aber auch zum Geschenk eignen, um so mehr, als die Holztheile an derselben darauf berechnet sind, daß sich Reklame- oder Brandmalerei-Verzierungen daran anbringen lassen. Der Preis für die Excenter-Kartenpresse beträgt je nach der Art der Ausführung 2 ℳ 50 ₰ und 3 ℳ. Zu beziehen ist die Presse durch das Patentbureau Sack in Leipzig (Abtheilung für Verwerthung).

Neue Excenter-Kartenpresse.

Dr. Carlet-Stift. — Unter dieser den Namen des Erfinders tragenden Bezeichnung ist uns ein für therapeutische Zwecke vielseitig verwendbarer, ebenso einfach wie praktisch construirter Glühapparat zur Beurtheilung zugegangen. In einen etwa zur Hälfte mit Erregungsflüssigkeit (die man sich in der Apotheke nach Vorschrift machen läßt) gefüllten Glascylinder wird ein solid gearbeitetes Zink-Kohle-Element eingesetzt, dessen Querplatte auf dem Rande des Glases ruht. Am Kopf des Elements wird mittels zweier Schräubchen eine Schnur befestigt, die in einen Glühapparat mit cylinderförmigem Hartgriff ausläuft. Letzterer trägt an der Spitze eine feine Platinschlinge, die, solange der Apparat nicht gebraucht wird, durch ein Hütchen bedeckt ist. Die Art und Weise, wie diese Platinschlinge angebracht ist und sich vom Besitzer des Apparats jederzeit leicht erneuern läßt, ist gesetzlich geschützt. Das Eintauchen des Elements in die im Glase befindliche Erregungsflüssigkeit bringt den Platindraht sofort zum Glühen und macht ihn dadurch zu einem auch in der Hand des Laien wirksamen Mittel zur Ausführung kleiner Operationen der verschiedensten Art. Mit dem glühenden kleinen Draht lassen sich Mitesser, Leberflecke und Muttermale, Warzen, Hühneraugen, lästige Gesichtshaare u. s. w. schnell, schmerzlos und ohne die kleinste Narbe zu hinterlassen, entfernen. Der handliche Apparat ist demnach ein bequemes kosmetisches Hülfsmittel, das sich namentlich in den Toiletten der Damen gewiß bald Eingang verschaffen wird. Der Preis des Dr. Carlet-Stiftes, der von der Firma H. Zorlagne Nachf. in Dresden vertrieben wird, beträgt 6 ℳ.

Eine neue Dacheindeckung. — An eine Dacheindeckung, die den Bedürfnissen der Neuzeit entsprechen soll, werden nicht geringe Anforderungen gestellt. Geringes Eigengewicht, große Tragfähigkeit gegenüber äußeren Belastungen (Schnee- und Winddruck), möglichste Widerstandsfähigkeit gegen die Einflüsse der Witterung, Unbrennbarkeit für Regen und Schnee, Feuersicherheit u. s. w. sind für ein modernes Dach unerläßliche Bedingungen. Daneben soll die Eindeckung aber auch isolirend wirken und auf diese Weise ein guter Schalldämpfer sowie ein schlechter Wärmeleiter sein, und nicht zuletzt ist es von Wichtigkeit, daß sich die Dachdeckung zu jeder Jahreszeit rasch anfertigen läßt, damit die betreffenden Räume in möglichst kurzer Frist bewohnbar, bezw. betriebsfähig und trocken sind. Alle diese Eigenschaften hat die Wilh. Tillmanns'sche Wellblechfabrik und Verzinkerei in Neuwied (Rheinpreußen) in dem ihr für Deutschland patentirten Columbusdach zu vereinigen gewußt. Wie sich aus nachstehender Abbildung ersehen läßt, setzt sich das Dach im wesentlichen aus drei Theilen zusammen: dem tragenden, auf den Dachpfetten ruhenden Holzgerüste, der äußern Dachhaut und einer innern Absicht- und Zierlatte. Das Holzgerüste besteht aus Haupt- und Querlagen, die äußere Dachhaut aus verzinkten, durch deutsches Reichsgebrauchsmuster geschützten Blechplatten. Die Hauptlagen liegen in der Richtung der Dachbinder in einer Entfernung von 500 Mmtr. voneinander; sie werden, wenn auf Holzpfetten, mittels verzinkter Nägel, wenn auf Eisenpfetten, mittels eigens dazu angefertigter verzinkter Blechklammern befestigt. Die Querlagen liegen zwischen den Hauptlagen, und zwar ebenfalls in 500 Mmtr. Abstand voneinander. Die Verbindung erfolgt in der Weise, daß die winkelig umgebogenen Enden der Querlagen durch die auf den Hauptlagen aufgenieteten Schlaufen gesteckt und die daraus vorstehenden Lappen wie Splinte umgebogen werden. Die Dachplatten werden mit kleinen verzinkten Haken an den umgebogenen Rändern der Holzlagen befestigt und sind, um eine sichere Abdichtung zu erzielen, derart ausgebildet, daß die eine Längsseite einen nach oben winkelig abgebogenen Rand hat, während der Rand der andern Längsseite hakenförmig ausgebildet ist. Dadurch nun, daß sich der Rand der einen Dachplatte über den Rand der andern legt und die Querfuge überdies immer versetzt sind, wird eine vollständige Dichtung der Längsnähte erzielt. Die oben als dritter Hauptbestandtheil des Daches bezeichnete Firstplatte wird auf die untern Blechen der Hauptfuge verlegt, und zwar geschieht das Befestigen derselben vom First des Daches aus. Das zur Anfertigung der Stege, Dachfahnen und Befestigungstheile verwendete Eisen ist durchweg gut verzinkt. Die Firstplatten bestehen meist aus 25 Mmtr. starken Hartgipsdielen; es lassen sich aber auch andere, wie Korkeisenplatten, Asbestplatten u. s. w. verwenden. Anordnung und Wahl des Constructionsmaterials haben es möglich gemacht, das Eigengewicht des Daches auf das geringe Maß von 32 Kilogr. für das Quadratmeter der Dachfläche zu reduciren, und bieten gleichzeitig gegen Feuersgefahr die beste Gewähr. Aber auch die andern eingangs gekennzeichneten Merkmale einer guten Dachdeckung sind dem Columbusdach in hohem Maße eigen. Dabei ist der Preis der neuen Dacheindeckung ein mäßiger zu nennen; er beträgt für das Quadratmeter 8 ℳ (Rinnen und Randeisen stellen sich für das laufende Meter je nach der Größe auf 2 ℳ 50 ₰ bis 3 ℳ). Die Zusammensetzung des Daches kann jeder Dachdecker oder Klempnermeister an Ort und Stelle ohne Schwierigkeit bewerkstelligen.

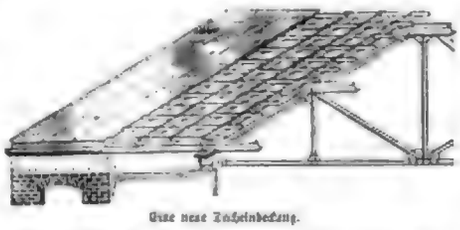

Eine neue Dacheindeckung.

Bindenwickler für den Hausgebrauch. — Einen ganz praktischen und billigen Bindenwickler für den Hausgebrauch vertreibt die Max Arnold'sche Verbandstofffabrik in Chemnitz. Der Gebrauch dieses Bindenwicklers ist aus der nachstehenden Abbildung ersichtlich. Das untere Ende des Bindenwicklers wird zwischen Bettpfeile und Matratze fest eingeschoben; die Drehkurbel wird durch die am obern Ende befindlichen Löcher eingesteckt und das eine Bindenende um dieselbe geschlagen. Durch Drehen an der Kurbel wird dann die ganze Binde sorgfältig aufgewickelt. Ist dies geschehen, so zieht man die Kurbel vorsichtig heraus und hat die Binde fertig zum Gebrauch aufgerollt. Er empfiehlt sich namentlich für diejenigen Leute, die wegen Krampfadern, Schwellungen der Füße u. s. w. längere Zeit Binden tragen müssen. Der saubere und dauerhaft ausgeführte Apparat erfüllt gleichzeitig den wesentlichen Zweck, die von den Aerzten vielfach empfohlenen Trockenwickelbinden nach dem Waschen naß überzuziehen, um sie auf dem Bett trocknen zu lassen. Der Preis eines solchen Bindenwicklers beträgt 2 ℳ.

Bindenwickler für den Hausgebrauch.

Briefwechsel.

Dr. A. L. in Atsme. — Für Packetsubsidien wird folgender Verkaufsanstalt empfohlen: 9 Ltr. Wasser werden mit 150 Gr. kaustischer Lauge (36°) gekocht und dann das etc. gelbe Harzwachs gelöst. Ferner sind für sich 28 Gr. Gummipulver, 15 Gr. von bestem Citral und 40 Gr. Kreuzbeerextract in etwas warmem Wasser zu einer gleichmäßigen Mischung zu verrühren. Letztere gibt man zu der Wachslösung, solange diese noch warm ist, hinzu, verrührt gut, erwärmt noch einige Minuten und läßt schließlich die Mischung durch ein feines Haarsieb laufen. Das im Sieb zurückbleibende Wachs wird durchgeseiht zugegeben. Dieser Wachsfirnißlack muß in Holzgefäßen aufbewahrt und vor dem Gebrauch stets gut umgerührt werden. — Bezüglich Ihrer zweiten Anfrage wenden Sie sich am besten an die Firma Christ u. Gray in Berlin, Taubenstraße.

Joh. M. in Bakonyk. — Uns sind folgende Firmen bekannt, die sich mit der Herstellung von Apparaten derartiger Photographien befassen: H. Hogedorn in Berlin S.W., Alte Jakobstraße 5; Carl Meßter, optisches und mechanisches Institut in Berlin, Friedrichstraße 95; H. C. Koeßler u. Co., Kinematographen- und Filmfabrik in Berlin W., Potsdamerstraße 12; Philipp Lieck in Berlin S.W., Jerusalemerstraße 5.

Frauen-Zeitung

Seine Mutter.

Novellette

von

H. Trotha.

Nachdruck verboten!

Doctor Walther Clausen bewohnte ein elegantes, gemüthliches Junggesellenheim in der Thiergartenstraße. Vor wenigen Jahren noch hatte er seine Tage in einem Mansardenstübchen verbracht und sich sein täglich Brot mühsam genug mit Stundengeben verdienen müssen. Das war mit einem Schlage anders geworden. Er hatte geschriftstellert. Erst schüchtern und zaghaft, dann mit mehr Muth. Mit dem Schwinden der materiellen Sorgen wuchs seine Schöpfungskraft. Nun konnte sein Geist sich frei und leicht entfalten und sich emporschwingen zu den höchsten Gipfeln des Könnens. Und nicht lange, da war aus dem unbekannten Dr. phil. ein berühmter und beliebter Schriftsteller geworden, dessen Werke zum Tagesgespräch gehörten.

Sein Erfolg als Bühnendichter brachte ihm goldene Schätze und Ehren und Anerkennung von allen Seiten. Die Pforten der reichen und vornehmen Welt öffneten sich gastlich vor dem Manne mit dem berühmten Namen; wohin er kam, wurde er gefeiert und verwöhnt, die Tage seiner frühern kümmerlichen Existenz lagen bald hinter ihm wie in endlosen, nebelhaften Fernen.

Er saß recht müde und abgespannt am Schreibtisch, es war auch wieder einmal ein anstrengender Tag heute gewesen. Vormittags Probe seines neusten Dramas, dann Besuche über Besuche, darauf eine angreifende Besprechung mit dem Regisseur, ein anregendes kleines Diner im Kreise befreundeter Journalisten, und so war der Abend herangekommen, er wußte kaum wie.

Noch eine halbe Stunde, dann kam der Wagen, der ihn in eine glänzende Abendgesellschaft bringen sollte, deren vielumworbener Mittelpunkt er wieder sein würde. Auch sie würde er treffen, seine Mieze, die schöne einzige Tochter eines hochangesehenen Großindustriellen. Sie hatte ihm ihr Jawort gegeben, gestern Abend auf dem Hausball bei ihren Verwandten. Sonntag wollte er um ihre Hand anhalten. Heute früh hatte sie ihm geschrieben; er zog das duftende Briefchen noch einmal hervor und überflog lächelnd den kurzen Inhalt:

„Mein geliebter Walther!

Nur ein paar kurze Zeilen zum Gruß, die Dir sagen sollen, daß ich den Abend kaum erwarten kann. Ich bin so namenlos glücklich, mir ist, als sei alles nur ein Traum, viel zu schön für diese Welt! Wie freue ich mich auf die Stunde, da ich Dir wieder in die Augen schauen kann, mein heimlicher Schatz! Deine glückselige Mieze."

Seine Lippen berührten zärtlich die feinen Schriftzüge, dann steckte er das Briefchen wieder zu sich.

Der Diener kam mit der Abendpost; nur ein Privatbrief war darunter, ein billiges, dünnes Couvert, dem ein aufdringlicher Veilchengeruch entströmte. Zwanzig Pfennige Zuschlagporto hatte Friedrich bezahlt.

Also wieder einmal!

Der Doctor öffnete den Brief. Eine Photographie fiel ihm entgegen, das Bild seiner alten Mutter.

Die vergrämten Züge, die sehnsüchtig bittenden Augen redeten eine stumme Sprache. Aber der Sohn verstand sie nicht, oder er wollte sie nicht verstehen.

Es waren wieder einmal mehrere dünne Bogen, an den Rändern zugerecht beschnitten, eng mit verblaßter Tinte beschrieben; in den Knissen haftete ein feiner gelber Staub von Veilchenpulver.

Daß sie solche Albernheiten nicht lassen konnte!

Die ungelenke Schrift war nicht so ganz leicht zu entziffern und häufig verwischt. Natürlich hatte sie wieder geweint in ihrer kleinbürgerlichen Rührseligkeit!

„Lieber Einziger!

Heute schicke ich Dir mein Bild, mein alter Jung. Die Veilchen, die ich in der Hand hab, sind von dem Veilchenstock an meinem Fensterplatz. Und für zehn Pfennig von dem feinen Pulver hab ich auch gekauft. Es ist ja auch für meinen Walther. Ich hab den Brief zwei Tage darin liegen lassen, und noch ein bischen hineingeschüttet, das kannst Du zwischen Deine Taschentücher thun. Veilchen sind doch noch immer Deine Lieblingsblumen, mein alter Jung?

Bist Du schon in der neuen Wohnung in der Thiergartenstraße? Ist das eigentlich keine nette Gegend? Unser Pastor Paulsen wunderte sich so, als ich ihm sagte, Du zögest dahin. Du wirst ja wol ganz berühmt, mein Jung? Sieh, Dem alt Mutting hat doch recht gehabt! Schick mir doch auch mal ein Buch von Dir. Oder versteh ich's nicht?

Ich dank Dir auch noch vielmals für all das schöne Geld, das Du mir neulich geschickt hast, mein guter Sohn. Ich hab es gut brauchen können, denn ich bin viel krank gewesen in letzter Zeit. Pastor Paulsen wollte durchaus, daß ich einen Doctor nehmen sollte, der hat für Apothekerrechnungen gesorgt. Nun geht es mir wieder besser, es war wieder der alte Husten und die Stiche in der Brust.

Wann kann Deine alte Mutter nun mal zu Dir kommen, mein lieber Sohn? Zwei Jahr hab ich Dich nun nicht mehr gesehen, und meine Sehnsucht ist so groß. Du hast wol keine Zeit, mich ein bischen zu besuchen, Du mußt wol immer in Berlin bleiben? Aber wenn es mal geht, dann schreib mir, dann komm ich gleich, ich kann ja auf dem Sofa schlafen und meine Kissen mitbringen.

Unsere alte Minna hat sich neulich ganz plötzlich verheirathet. Was sagst Du bloß dazu? Nun bin ich ganz allein, denn ich mag mir keine Neue anlernen. Ich kann das bischen Hausarbeit auch ganz gut allein thun, für die grobe Arbeit kommt die Köhlern jeden Morgen eine Stunde.

Bringst Du mir nun auch bald eine junge Tochter, mein lieber Jung? Wie lieb wollt ich sie haben! Ich hab auch schon ein Geschenk für sie. Die Granatbrosche mit der Goldfassung, die Dein Vater selig mir als Bräutigam geschenkt hat. Goldschmied Schulz hat sie wieder hergerichtet, und sie ist fast wie neu. Was soll ich alte Frau auch noch mit Schmucksachen?

Laß Dir nur nichts abgehen, mein Sohn, aber spar auch in der Zeit, dann hast Du in der Noth" . . .

„Herr Doctor, der Wagen ist vorgefahren."

„Gleich, Friedrich, meinen Pelz heute Abend!"

Er zerriß den noch nicht ganz gelesenen Brief und warf die Papierstückchen in das glimmende Kaminfeuer. Das Bild verschloß er im Schreibtisch, ohne einen Blick darauf zu werfen.

Er fühlte innerlich keine Gemeinschaft mehr mit der einfachen alten Cantorswitwe, die doch seine Mutter war. Warum konnte sie nicht sein wie die Damen seines jetzigen Kreises? Dann hätte er sie vielleicht gar zu sich genommen und als „liebenter Sohn" seinem Ruhmeskranze noch ein strahlendes Blättchen eingefügt.

Warum überhaupt hatte ihm das Geschick den Vorzug versagt, „von Familie" zu sein? So viel anderes hatte es ihm neidlos gegönnt, warum gerade das nicht?

Ob die Eltern seiner Braut wol Anstoß nehmen würden an seiner einfachen Herkunft trotz all seines Ruhms? Die Frau Geheimrath stammte aus altem Adelsgeschlecht und war als nicht ganz vorurtheilsfrei bekannt.

Beim Hinausgehen fiel sein Blick auf die letzte helle Flamme, die von dem Brief aufloderte, der gleich darauf als glühende Asche in sich zusammensank.

Etwas wie Reue überkam den Doctor plötzlich, daß er den Brief nicht zu Ende gelesen hatte, aber im nächsten Augenblick schon war die kleine Schwäche überwunden. Nur keine Sentimentalitäten!

Solche Schriftstücke durfte man nicht aufbewahren. Wer wußte, in wessen Hände der Zufall sie einmal spielen konnte?

Im Grunde seines Herzens wohnte noch ein warmes Gefühl für die alte Frau, aber er war ihr und ihrem Kreise entwachsen, in neue Verhältnisse hineingehoben, die sich nicht vereinigen ließen mit den alten, beim besten Willen nicht! Sein ganzes Wesen litt unter diesem Zwiespalt; das war ihm wol bewußt, aber er hatte nicht den Muth, eine Aenderung zu schaffen.

Er sah in Gedanken das Erstaunen in seinen Kreisen, wenn er ihnen die alte Mutter zuführen würde, die er so anders geschildert hatte. Auch seiner Braut gegenüber hatte er einen vornehmen Nimbus um sie gewoben, als sie ihn fragte nach derjenigen, die er in seiner Novelle „Eine Mutter" verherrlicht hatte.

Wer konnte diese edle vornehme Frau auch wol sonst sein als seine Mutter?

Es war bitterkalt. Der Doctor lehnte sich tiefer in die Wagenecke zurück und schloß die Augen.

Nein, es war nicht möglich! Die einfache alte Frau mit dem schlichten schwarzen Wollkleid, das sie seit ihres Mannes Tode immer trug, und den abgearbeiteten rauhen Händen mit dem vertragenen Trauring, und daneben seine Braut, strahlend schön in ihrer vornehmen Anmuth — es wäre fast lächerlich! Nein, sie durfte nicht kommen, trotz allen Flehens nicht! Sie konnte ihm leicht hinderlich sein, gerade jetzt.

Und nun auch noch dieser Brief mit dem fast compromittirenden Inhalt. Sie besorgte die Hausarbeit allein, er sah sie vor sich mit hochgeschürzten Aermeln, mit feuchten rothen Händen — —

Er wollte ihr schreiben von seiner Arbeitslast, von seinen vielen gesellschaftlichen Verpflichtungen, die seine Stellung nun einmal so mit sich brachte. Er würde sich jetzt ihr nur sehr wenig widmen können, sie solle ihren Besuch lieber noch aufschieben, bis zum Sommer vielleicht, dann könnte er am Ende gar zu ihr kommen. —

Der Wagen hielt vor einem eleganten, hellerleuchteten Hause am Kurfürstendamm. Die Räume erstrahlten in festlichem Glanz und waren mit verschwenderischer und doch vornehmer Pracht ausgestattet. Der Doctor fühlte sich plötzlich wie ein Eindringling. Gleich einer Vision tauchte ein schmuckloses Witwenstübchen vor seinem geistigen Auge auf. Dieser Brief, wie hatte er ihn nur so um alle Stimmung bringen können!

Er war einer der letzten — man hatte schon nach ihm ausgeschaut — und wurde gleich umringt von Herren und Damen, alles Vertreter der Geburts- und Geldaristokratie; er war ja die neuste Berühmtheit, war in der Mode!

Liebenswürdige Schmeicheleien umschwirrten ihn, das Gefühl des Unbehagens wich allmählich von ihm, er fühlte sich gehoben, befriedigt, ein stolzes Glücksgefühl durchwogte ihn.

Und da war auch sie, seine süße Mieze, schöner als je in der duftigen weißen Seide, mit den zarten Blüten im lockigen dunkeln Haar.

Bräutlich schön, dachte er und tauschte einen strahlenden Blick des Einverständnisses mit ihr.

Während des Tanzes zog er sie mit sich in eine lauschige Plauderecke. Sie lehnte das heiße dunkle Köpfchen glückselig an seine Brust, und er küßte leidenschaftlich den süßen, verlangenden Mund.

„Wie schön du wieder bist, Mieze!" flüsterte er; „was hat die Liebe gemacht aus dir in diesen wenigen Stunden! Schweb' mir nur nicht davon! Weißt du, daß du überirdisch schön bist, Mieze? Und du willst wirklich mein werden, willst mich armen Sterblichen so namenlos selig machen, du?" Er küßte sie wieder und wieder und trank in vollen Zügen das Bekenntniß ihrer Liebe von den frischen Lippen, die die seinen suchten in seliger Wonne.

„Meine Mutter weiß unser Geheimniß, mein Walther; ich mußte ihr's gestehen, die Mutteraugen sahen zu scharf! Und sie ist glücklich über meine Wahl, Geliebter! Sonntag, Walther, Sonntag! Welche Seligkeit wird das sein, dann bist du mein vor aller Welt! — Hast du deiner Mutter auch schon geschrieben von deiner kleinen Braut, Schatz?"

„Nein, noch nicht Mieze, ich war zu beschäftigt, ich". . . .

„Halt, halt du — qui s'excuse, s'accuse, du weißt's doch? Gleich heute Abend noch mußt du's nachholen, damit sie zum Sonntag hier sein kann. Sie muß bei uns wohnen, Walther, du trittst sie mir ab, läßt sie mir dies eine mal, nicht wahr? Ich will ihr auch noch heute ein paar Worte schreiben. Deine liebe Mutter! Wie sieht sie nur aus? Hast du kein Bild von ihr?"

„Ich, nein, Mieze — sie ist nicht zum Photographiren zu bringen, sie". . . .

„Aber, Walther, wie hältst du's nur aus ohne Bild von ihr! Du bist doch ihr Einziger, sollte sie dir nicht das kleine Opfer bringen können? Wir wollen sie nachher zusammen bitten, nicht, Schatz? Und dann muß sie mich gleich mitnehmen in dein Heimathstädtchen, Walther, damit wir uns ganz ungestört kennen lernen können, deine Mutter und deine Mieze: Du, Schatz, wie klingt das zusammen: deine Mutter und deine Mieze!"

Alle Farbe wich aus seinem Gesicht bei ihren zärtlich fragenden Worten. Da kroch es wieder langsam an ihn heran, das Gespenst der Furcht vor diesem Kennenlernen. War er denn ein Feigling? Warum war er nicht offen in dieser Stunde? Warum belog er sie noch in diesem geheiligten Augenblick — sie, die da so zärtlich fragend zu ihm aufschaute?

Wenn sie ahnte, wie und wer seine Mutter war, ob sie dann wol so gesprochen hätte? Wohl nicht. Sie war zu sehr vornehme Dame, sie würde sich trotz aller Liebe zu ihm nicht hinwegsetzen können über das Fehlen alles dessen, was zu ihr gehörte wie ein Theil ihres eigenen Selbst. Und ihre Mutter erst!

Blitzschnell durchzuckten ihn diese Gedanken, aber mit dem Liebesblick des Weibes hatte seine Braut doch den Zug der Verstimmung in seinen Zügen gelesen und schmiegte sich fester an ihn.

„Hab' ich dir wehe gethan, Walther? Was hast du, sag's doch!"

Er wehrte ihr ab und versuchte unbefangen auszusehen.

„Nein, nein, Mieze, wie konntest du wol! Eine unangenehme Erinnerung kam mir plötzlich in den Sinn, aber laß nur, Kleine, sie ist schon abgeschüttelt. Komm jetzt nur, man vermißt uns sonst!"

„Uns? Schmeichler du! Dich wird man suchen; was hätten sie wol an mir unbedeutendem Ding?"

„Du traust mir einen schlechten Geschmack zu, Mieze. Würd' ich ein unbedeutendes Ding wol zu meiner Frau wählen?"

Sie lachte leise und glücklich und schloß sich mit ihm wieder den Tanzenden an.

* * *

Als Doctor Clausen zu vorgerückter Stunde heimkehrte, übergab der Diener ihm ein dringendes Telegramm. Es war ihm unmöglich gewesen, das wichtige Blatt seinem Herrn nachzubringen, denn dieser hatte ganz gegen seine Gewohnheit versäumt, ihm eine genaue Adresse für den Abend anzugeben.

Hastig erbrach Walther die Depesche, eine schon lange erwartete Nachricht von seinem Verleger vermuthend.

Aber sein Gesicht wurde aschfahl, seine Hände zitterten, und die kräftige Gestalt wankte beim Lesen der wenigen Worte.

Er klingelte nach dem Diener. Wie konnte er nur so erschrecken! Der alte Pastor Paulsen pflegte von jeher ein wenig schwarz zu sehen.

„Schnell meinen Koffer mit dem Nöthigsten packen, Friedrich, ich muß noch fort mit dem letzten Zug!"

Er hatte seine besonnene Ruhe wiedergefunden. So also mußte es kommen! Das war ja fast wie eine Vergeltung!

„Deine Mutter todtkrank. Komm sofort. Paulsen."

Einen Augenblick schwankte er jetzt schon wieder. Sollte er wirklich reisen? Und Mieze? Wie würde es mit seiner Werbung?

Aber in der nächsten Minute schon war sein Entschluß fest gefaßt. Er mußte dem Rufe folgen, er wollte sich später

keine Vorwürfe zu machen haben, wenn es wirklich so schlimm stand um seine Mutter. In aller Eile schrieb er seiner Braut einige aufklärende Zeilen. Wie hatte es in ihm gejubelt, sie nun bald öffentlich sein nennen zu dürfen! Und nun wieder dieser Aufschub! Die Verbindung mit der hochangesehenen Familie seiner Braut würde seine gesellschaftliche Stellung auch noch mehr gefestigt haben. Wie würde es nun kommen?

Aber vielleicht hob ihn der Tod der alten Frau hinweg über alle Befürchtungen? Der Gedanke beruhigte ihn einen Augenblick, aber im nächsten schon erschrak er vor sich selber.

* * *

Es war ein Schnellzug, und doch verging dem Doctor die Zeit schleichend langsam. Eine peinigende Unruhe hatte sich seiner bemächtigt. Das Licht flackerte und machte ihm das Lesen unmöglich, er hätte auch nicht die nöthige Sammlung dazu gehabt. Er versuchte zu schlafen, aber die Gedanken ließen ihn nicht zur Ruhe kommen; sie schweiften zurück in die Vergangenheit, als er sich nach zwei Jahren nun wieder auf dem Wege zur Heimat befand.

Sein Vater war Cantor gewesen in einem kleinen mecklenburgischen Landstädtchen; nach kaum dreijähriger Ehe war er plötzlich einer epidemischen Krankheit erlegen, die dem Städtchen viele Opfer gekostet hatte. Die geringe Witwenpension schützte seine Mutter zuerst zwar vor materiellen Sorgen, aber allmählich wuchs der einzige Sohn heran, und die Bedürfnisse wurden immer größer; die kleine Pension genügte nicht mehr, sie mußte sich Nebenverdienst schaffen und war unermüdlich thätig für ein Handarbeitsgeschäft in der nächsten größern Stadt.

Wenn der Doctor jetzt zurückdachte, konnte er sich seine Mutter kaum anders denken, als emsig über eine Handarbeit geneigt.

Pastor Paulsen hatte den begabten Jungen bis Tertia vorbereitet, dann ging er aufs Gymnasium nach der Residenz. Später kamen dann die Universitätsjahre und mit ihnen wieder gesteigerte Kosten. Er war zwar bescheiden gewesen, lächerlich bescheiden, dünkte ihm jetzt, aber es sollte doch auch alles bezahlt werden.

Und seine Mutter hatte es immer möglich gemacht — wie, darum hatte er sich nicht gekümmert, hatte sorglos hingenommen, was sie ihm pünktlich am ersten schickte.

Seine Gefühle für sie hatten schon damals leicht gewogen gegenüber ihrer abgöttischen Liebe zu dem Einzigen. Das war ihm bald bewußt geworden und hatte ihn in frühern Jahren namenlos gequält; später war er leichter darüber hinweggekommen. Ihre Lebenssphären waren ja so grundverschieden, sie die einfache Cantorswitwe, er der Mann des reichen Wissens, der gefeierte Schriftsteller später, den ein glänzender Kreis mit Ehren und Anerkennungen überhäufte.

Das Unnatürliche seines Empfindens konnte und wollte er nicht hinwegleugnen. Er suchte sie zu entschädigen für den Mangel an Liebe durch monatliche Geldsendungen, die allerdings kaum im Verhältniß standen zu seinen reichen Einnahmen. Aber sie hatte ja keine Bedürfnisse!

Und die alte Frau dankte ihm überschwenglich, rechnete ihm als unvergleichliche Großmuth an, was Pflicht war.

Zuerst sonnte er sich in ihrer naiven Bewunderung, später wurden ihm diese Lobgesänge lästig. Er bat sie, sich nicht so oft mit dem Schreiben bogenlanger Briefe anzustrengen; er würde ihr doch nicht ausführlich antworten können bei seiner Arbeitslast.

Im nächsten Brief verherrlichte sie seine zarte Fürsorge um die alte Mutter. Da war es ihm zu viel geworden. Er überlas ihre Briefe nur noch flüchtig und erachtete sie des Aufhebens nicht mehr werth.

* * *

Es tagte allmählich. Gespenstisch glitten die endlos scheinenden Schneefelder, die verschneiten Dörfer und Waldstrecken an dem schnell dahinsausenden Zuge vorüber. Doctor Clausen sah zum Fenster hinaus, aber das verschwommene Halbdunkel über den weißen Flächen blendete ihn. Er schloß die Augen, eine bleierne Müdigkeit lähmte sein Denkvermögen.

Kaum eine halbe Stunde hatte er leicht geschlummert, da wurde die Coupéthür aufgerissen.

„Station A. Fünf Minuten Aufenthalt, aussteigen, mein Herr!“ rief der Schaffner in seinem breiten mecklenburger Dialekt.

Der Doctor richtete sich schlaftrunken aus seiner Ecke auf und rief nach einem Gepäckträger. Es war aber niemand da zu so früher Stunde. Das verdroß ihn. Man spürte gleich die Kleinstadt.

Es war noch immer sehr empfindlich kalt, dazu ein feines Schneegerieſel, das den weiten Weg von der Station zum Städtchen doppelt ungemüthlich machte. An einzelnen Stellen lag der Schnee fußhoch, der Doctor mußte sich förmlich hindurcharbeiten. Allmählich kamen die ersten Häuser. An jeder Straßenecke brannte eine trübe Laterne, deren Schein gelblich fahl schimmerte in der ungewissen Morgendämmerung. Die grünen Fensterladen waren fast überall noch geschlossen. Alles war wie einst, nur er war ein anderer geworden.

Niemand begegnete ihm um diese Zeit außer einem vermummten kleinen Bäckerjungen, der ihm ein verschlafenes „Guten Morgen, Herr“ zurief.

Er ging weiter, ohne den Gruß zu beachten, da kam der Junge ihm nachgelaufen und legte die Hand auf das Köfferchen.

„Soll ich das 'n bischen tragen, Herr?“

„Ja, hast du denn Zeit dazu, Junge?“

„Wenn's nicht zu weit ist, Herr.“

„Zu der Frau Cantor Clausen, schrägüber der Kirche; wir sind in fünf Minuten da.“

Der Junge nahm das Gepäckstück und trottete voran, mit seiner kleinen Laterne den Weg so gut, wie es ging, beleuchtend. Der Herr war wol der Herr Doctor, der Sohn der Frau Cantern? War der aber fein geworden! Solchen schönen Pelz hatte der Herr Bürgermeister ja gar nicht mal!

Endlich waren sie am Ziel.

Der Doctor gab dem kleinen Kofferträger ein überreichliches Trinkgeld und stieg schnell die ausgetretenen glatten Steinstufen hinan.

Die Hausthür war nicht verschlossen; sie hatten ihn wol schon erwartet. In der Flur kam ihm die wohlbekannte alte Köhlern entgegen, ein Kaffchen mit Asche zum Streuen unterm Arm. Sie prallte erschrocken zurück.

„O, Herr Doctor, Herr Doctor!“ Weiter kam sie nicht; ein thränenreiches Schluchzen erstickte ihre Stimme.

„Na, was ist denn, Köhlern, ist die Frau Cantor noch so krank?“

Die Alte antwortete nicht, sie weinte nur leise in die Schürze und zeigte auf die Schlafstubenthür.

„Na, so reden Sie doch, Köhlern!“

„Gehen Sie man da rein, Herr Doctor, da rechts. Das Licht brennt noch, der Herr Pastor ist noch da.“

Eine furchtbare Ahnung durchzuckte den Mann; er taumelte fast die paar Schritte zur Thür — und dann stand er vor dem Lager seiner alten Mutter.

Der greise Seelsorger erhob sich aus dem Armstuhl, der am Kopfende neben dem Bett stand. „Sie ist vor einer Stunde hinübergegangen, Walther, ganz leicht und ruhig und schmerzlos; sie grüßt dich und segnet dich. Ich habe hier auf dich gewartet und deine Stelle vertreten, nun will ich dich allein lassen mit ihr.“

Ein dumpfes Schmerzgefühl durchwogte den Sohn; seine Lippen zitterten, aber er brachte kein Wort hervor.

Der alte Freund strich ihm sanft über die Wangen und ging leise hinaus.

Da lag sie, die alte Frau, so recht ein Bild seligen Friedens. Der Schein des kleinen Nachtlichtes auf dem Bettischchen flackerte über das blasse eingesunkene Greisenantlitz, über die magern, gefalteten Finger, die ein Bild hielten — sein Bild.

„Mutter“, stöhnte er auf, „Mutter, Mutter!“ und legte den Kopf auf die kalten Hände der Todten. „Du alte Frau, du liebe alte Mutter, kannst du dem eigenen Fleisch und Blut verzeihen, das so gesündigt hat an dir? So friedlich liegst du da, mein altes Mutting, und der Sohn, dein einziger Sohn hat keinen Theil an deinem Frieden!“

Er küßte die starren Finger, er nahm das greise Haupt in seine lebenswarmen Hände. O, diese marmorne, unerschütterliche Ruhe, dieses undurchdringliche Schweigen! Warum nur hatte er zu spät kommen müssen, warum?

Ein süßer Veilchenduft machte sich ihm plötzlich bemerkbar. Er richtete sich auf und sah um sich.

Da stand ja der Veilchentopf auf der Kommode, von dem sie geschrieben hatte in ihrem letzten Brief, und daneben lag ein zerbrochenes Kinderspielzeug und eine weiße Schülermütze mit einem vertrockneten Eichenzweiglein in der Goldraupe — seine Primanermütze, die er vor zehn Jahren zur Heimkehr nach dem Abiturientenexamen mit einem grünen Reis geschmückt hatte.

Er ging ans Fenster und drückte das Gesicht gegen die eiskalten Scheiben. Das that so wohl und betäubte den wühlenden Schmerz hinter der Stirn.

Da wurde leise die Thür geöffnet, die Köhlern kam herein mit einem Kaffeebrett. Er wehrte ihr: „Nehmen Sie das alles wieder mit hinaus, Köhlern, ich brauche nichts, und vollends hier nicht.“

Die Frau setzte das Brett auf einen Stuhl neben der Thür und blieb unschlüssig stehen.

„Na, was denn, Köhlern?“

Sie wischte sich die Augen mit dem Schürzenzipfel und schluchzte: „Das da auf der Kommode, das hat die Frau Cantern noch gestern Abend alles hergekramt, und dann hat sie geweint und wurd auf einmal so schwach, daß ich sie kaum ins Bett kriegen konnte. Da bin ich schnell zum Doctor gelaufen und zum Herrn Pastor. Sie hat immerzu gebeten, der Herr Doctor möchten kommen. Und nun sind der Herr Doctor doch zu spät gekommen, und unsere arme Frau Cantern hat Sie nicht mehr gesehen!“ Ihre Stimme erstickte wieder im Weinen. Walther ging auf sie zu und klopfte ihr auf die Schulter.

„Na, lassen Sie man, Köhlern, da hilft ja nun nichts mehr. Machen Sie mir nur mein Giebelstübchen fertig. Und wenn der Herr Pastor wiederkommt, dann rufen Sie mich. Weiter will ich niemand sehen oder sprechen.“

„Die Stub ist schon fertig, Herr Doctor, Frau Cantern hat mich gestern Abend noch raufgeschickt, ich hab auch heizen müssen, und es ist schön mollig und durchgewärmt da oben.“

Er wandte sich hastig ab und ging hinauf in sein Knabenstübchen, in dem noch alles war wie einst.

An Mieze schickte er ein Telegramm, an die Zeitungen eine Anzeige vom Tode seiner Mutter. Dann schrieb er einen langen Brief an seine Braut und beichtete ihr und schonte sich nicht. Ob sie nun noch die seine werden wolle, fragte er sie, da sie einen Blick gethan hatte in die tiefsten Tiefen seiner Seele.

Das Bekenntniß hatte sein Herz leichter gemacht; der furchtbare, quälende Druck war von ihm gewichen.

Als Pastor Paulsen am Nachmittag wiederkam und neben ihm auf dem lederbezogenen alten Sofa im Wohnstübchen saß, da überkam ihn etwas wie Heimatsgefühl. Er drückte dem alten Mann dankbar die Hand und hörte ihm ruhig zu.

Von seiner Mutter sprach er zu ihm, wie so bitter sie seine Entfremdung gefühlt habe und sich doch undankbar und ungerecht genannt hatte, weil sie an dem Sohne zweifeln konnte. „Ich bin ihm zu einfältig“, hatte sie einmal zu dem alten Freunde gesagt, „er schämt sich wol der alten Mutter, die nichts weiß und kann als ihrer Hände Arbeit.“

Der alte Pastor wischte sich die Augen bei der Erinnerung.

„Ich will nicht rechten mit dir, Walther; das steht mir nicht zu, der da oben hat's schon gethan und so, bitter gethan! Sie hat dir auch verziehen; weiß Gott, sie konnte nichts nachtragen, das Verzeihen wurde ihr leicht wie allen denen, die reinen Herzens sind. Und damit du deine alte Mutter zeitlebens schauen sollst mit einem Heiligenschein um das liebe Haupt, sollst du ein Geheimniß wissen zwischen der stillen Frau da nebenan und mir und einem dritten, der hochherzig geschwiegen und nie gemahnt hat. Es darf jetzt kein Geheimniß mehr sein für dich; du mußt es wissen, um eine Mission zu erfüllen, die sie mir auftrug für dich in ihrer Sterbestunde. Wenn du nun alles hörst, wirf keinen Stein auf die alte Frau, die, was sie that, aus Liebe that.

Als du damals aufs Gymnasium kamst, da ging's noch, sie schaffte ja auch von früh bis spät mit ihren fleißigen Händen. Dann kamst du frohgemuth heim als junger Abiturient und fielst ihr um den Hals und flehtest, sie möchte dich studiren lassen. Und sie konnte nicht nein sagen, sie hätte es nimmer übers Herz gebracht, und wußte doch, daß sie die Mittel nicht würde erarbeiten können.

Sie gab dir, und du nahmst, ohne zu fragen, woher es kam. An dem Tage, da du ihr das Versprechen abgerungen hattest, besuchte sie mich gegen Abend in meiner Studirstube, wie sie's häufig that, denn wir waren ja gute Freunde, und ein Plauderstündchen mit der frommen alten Frau war mir Erholung. An jenem Abend aber merkte ich gar bald, daß etwas ihr das Herz abdrückte, und ich fragte sie nach ihrem Kummer. Da kam sie auf mich zu, nahm meine Rechte in ihre zitternden Hände und beichtete mir, was sie gethan hatte, ohne mich um Rath zu fragen, wie sonst immer. Sie war am Nachmittag hinübergegangen zu dem reichen alten Löwenthal und hatte sich eine große Summe von ihm geliehen, um dir deinen Lebenswunsch nicht versagen zu müssen. Der alte Mann hat keinen Augenblick gezögert, als er ihr in die bittenden Augen geschaut hat.

›Hier, nehmen Sie, Frau Cantor‹, hat er freundlich gesagt, ›nehmen Sie, ich stehe ja allein in der Welt, und Gott hat mir des Mammons viel gegeben. Sie haben nur den einen, und er ist ein aufgeweckter Jung, der es zu etwas bringen wird in der Welt. Wir wollen beide mal stolz sein auf ihn; Sie, weil er Ihr Fleisch und Blut ist, und der alte Löwenthal, weil er ein bischen mit geholfen hat. Und mit dem Abzahlen hat's keine Eil', das wird er schon selber mal besorgen.‹

Nun kam sie zu mir, ihrem alten Berather, denn sie machte sich Vorwürfe über ihre Voreiligkeit. Da bin ich noch einmal mit ihr hinübergegangen zu dem alten Juden, der ein erbarmendes Christenherz in der Brust trug und eines Edelmannes Gesinnung hatte. Wir mußten ihr beide versprechen, dir gegenüber zu schweigen, und haben's gethan, denn sie wollte uns ihr Wort nicht zurückgeben, auch später nicht, als es dir ein leichtes gewesen wäre, ihr die Sorge zu nehmen.

Als du dann von deinen Einnahmen schicktest, da bat sie alles immer getreulich hinübergebracht zu ihrem großmüthigen Gläubiger und ihre Schuld abgetragen bis auf ein geringes.

In ihrer letzten Stunde noch drückte sie die kleine Summe; da hab ich versprechen müssen, daß du deiner Mutter Ehre fleckenlos erhalten würdest und quitt werden mit dem alten Manne da drüben.

Das hat sie beruhigt. Sie hat noch einmal dein Bild an die erkaltenden Lippen gedrückt und ist mit einem Segenswort für dich hinübergegangen.“

Der alte Geistliche schwieg tieferschüttert und beugte sich liebevoll nieder zu dem Sohn, der den Kopf auf den Tisch gelegt hatte und bitterlich weinte, zum ersten mal weinte seit seinen Knabenjahren.

* * *

Der Doctor nahm Abschied von seiner Mutter. Ihre zierliche kleine Gestalt verschwand fast unter den kostbaren Blumen und Kränzen, die von nah und fern für die Mutter des Dichters gesandt worden waren in verschwenderischer Pracht und Fülle.

Im Leben nur von wenigen gekannt, demüthig und bescheiden und einsam zuletzt ihren Pfad wandelnd, im Tode plötzlich berühmt, mit einem unsichtbaren Lorbeerkranz um die erkalteten Schläfen — eine Dichtermutter.

Auch ein Autzaleich! Der Sohn fühlte das Bittere dieses Vergleichs und lächelte schmerzlich.

„Alte Mutter du, bist du zufrieden mit der Sühne? Dein Tod ist ein letztes gutes Werk gewesen, du hast den Sohn sich selber wiederfinden lassen durch deine namenlose Güte, die dich weit über ihn erhebt — liebe alte Mutter!“

Er war in trübes Sinnen versunken und hatte nicht bemerkt, wie die Thür leise geöffnet wurde und eine schlanke, schwarzgekleidete Gestalt mit einem ernsten, süßen Antlitz neben ihn getreten war. Ein leises, schmerzliches Schluchzen weckte ihn aus seiner Versunkenheit, er sah auf und glaubte zu träumen.

Im nächsten Augenblick sank er mit einem Aufschrei hin zu den Füßen des jungen Weibes und umklammerte ihre wankenden Kniee.

„Verzeihung, Marie!“ stöhnte er.

Da beugte sie sich zu ihm und zog ihn empor zu sich und hielt ihn fest umschlungen. „Sie hat verziehen, Walther — deine Mutter!“

Und dann neigte sie sich auf das stille, blasse Frauenantlitz und drückte die jugendfrischen Lippen auf die durchfurchte Stirn.

So sahen sie sich zum ersten mal, seine Mutter und seine Mieze.

Schluß des redactionellen Theils. — Für die Redaction verantwortlich: Franz Mielich in Leipzig.

Die Stiftung „von Zimmermann'sche Naturheilanstalt" zu Chemnitz.

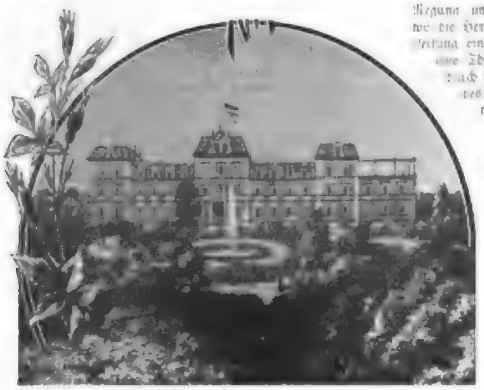

Hauptgebäude der Stiftung.

Auf dem sanft nach Süden geneigten Abhange des Hebenrückens, der sich von Chemnitz aus nach Südwesten zieht, erhebt sich der eindrucksvolle Bau jener Stiftung, die ihrem hochherzigen Schöpfer und Förderer zu Ehren den Namen „Stiftung von Zimmermann'sche Naturheilanstalt" führt. Ihre Lage zwischen den wohlgepflegten Gärten reizender Villen und dem alten Bestande malerischer Parkanlagen, fern von dem unruhigen Hasten des Großstadtlebens und unbelästigt von dem trüben Dunst der Großstadtluft, macht die Anstalt an sich zum Aufenthalt für Kranke vorzüglich geeignet.

Nicht minder lobet die Zweckmäßigkeit der inneren Einrichtungen ein, sich dieser Anstalt anzuvertrauen, wenn man in gewissen Krankheitsfällen Hilfe sucht. Hier wird nicht bloß kaltes Wasser angewendet, sondern in individueller Weise Wasser in jeder Temperatur. Den Heilverfahren dienen auch Luft- und Lichtbehandlung (Sonnen- und elektrische Lichtbäder), Kneten, Frictionen, schwedische Heilgymnastik mit Maschinen, die durch Elektromotor oder durch eigne Kraft bewegt werden, Elektricität, die Suggestion in der Hypnose, und die Diät nach wissenschaftlichen Grundsätzen. In der Vereinigung der so reichhaltigen, verschiedensten Heilfactoren besteht der Hauptvorzug der Anstalt gegenüber vielen ihrer zahlreichen Schwestern. Je nach der Krankheit und der Körperbeschaffenheit des Patienten werden die so mannigfachen natürlichen Heilmittel in der verschiedensten Weise angewandt. Kranke, die sich nicht für die betr. Behandlung eignen, werden nicht aufgenommen.

Ueber die Krankheitsformen, die in der Anstalt behandelt werden und behandelt worden sind, giebt der Prospect nähere Auskunft, der kostenlos von der Direction der Anstalt bezogen werden kann.

Bezug und Bewegung mag Nachmittags von 3—4 Uhr, wo die Herren, und von 4—5 Uhr, wo die Frauen unter Leitung eines Arztes üben, in diesem Saale herrschen! Der eine Theil der Gebäude wirkt ohne Zuthun des Leidenden durch Bewegung, Erschütterung, Knetung und Streichung des Körpers, bei einem andern Theile muß der Kranke mit thätig sein und einen Widerstand überwinden.

Ein Apparat zur Behandlung von Rückenmarkskrankheiten, der nach Angaben des berühmten Professors Gilles de la Tourette in Paris hergestellt worden ist, wurde erst in den letzten Wochen neu hinzugefügt. Die übrigen höchst sinnreichen Vorrichtungen sind Originalgeräthe Dr. Zander's in Stockholm, die sich dadurch vor den deutschen auszeichnen, daß sie sehr kräftig und solid gebaut sind und die Widerstände dem Kräftezustand des Leidenden angepaßt werden können.

Nicht minder ist das Laboratorium für Magen- und Darmkranke hervorzuheben, worin durch einen Arzt sorgfältige Untersuchungen des Magen- und Darminhaltes vorgenommen werden, deren Ergebniß nicht bloß die Art der Krankheit erkennen läßt, sondern auch die Verordnung der Diät bestimmt. Da die Diät nicht bloß bei Verdauungsstörungen, sondern fast bei allen Krankheiten von großem Einfluß ist, so werden jedem Kranken in Bezug auf die Diät genaue Kurvorschriften gegeben. Es wurden in der Anstalt insgesammt zehn verschiedene Diäten eingeführt, die dem Krankheitsfalle und der Verdauungskraft des Einzelnen gemäß verordnet werden. Die Magen- und Darmkranken, für die allein drei verschiedene Diäten bestehen, speisen in dem herrlichen Speisesaal an besonderen Tischen. Wer Neigung zu Fettsucht hat, der kann auf der mit Heizung und elektrischem Licht ausgestatteten Kegelbahn alle neun schieben, der andere im Billardzimmer nach Herzenslust karambolitren; die eine kann auf dem vorzüglichen Pianino ihrer Finger Fertigkeit und Fixigkeit zeigen und die andere zum Danke dafür das Goethesche Wort beherzigen: „Das Lied, das aus der Kehle dringt, ist Lohn, der reichlich lohnet"; die einen können sich auf den Croquet- und Lawn-Tennisplätzen tummeln und die anderen daneben unter dem Schatten dichtbelaubter Linden und Buchen aus der Anstaltsbücherei leichten Unterhaltungsstoff, Tages- oder Kunstzeitungen lesen. Aber Abwechslung muß sein und Veränderung ergötzt; darum finden während des Sommerhalbjahres im neuerbauten Musikpavillon des Anstaltsparkes öfters Concerte statt. Wer mit alledem noch nicht auskommt, der kann sich an den Aufführungen im Chemnitzer Stadt- und Thalia-Theater und an denen der rühmlichst bekannten Stadtkapelle erfreuen. Was bietet ihm die Anstalt aber in den stillen Stunden der Beschaulichkeit? Zu kleineren Spaziergängen bietet bei weniger günstigem Wetter die geschmackvolle Wandelbahn, bei besserem der Anstaltsgarten und der in unmittelbarer Nähe gelegene Stadtpark geeigneten Boden. Für den Stadtpark, durch dessen Laub milde Südwestwinde streichen, gilt besonders Riesenbachs Wort:

„Des Jubilirn und Musiciren, das Schmettern und das Schallen,
Das geigt und singt und jubelt und klingt im frischen, grünen Wald."

Wer auf seinem Zimmer oder im Lesesaale bleibt, kann sich an der herrlichen Aussicht weiden; denn jeder Rahmen umfaßt ein Landschaftsgemälde. Am Horizont erheben sich die langgestreckten Höhen des Erzgebirges mit dem vollen Reize deutscher Waldherrlichkeit. Fürwahr, die Anstalt „hat Freuden ohne Maß und Zahl, läßt keinen leer ausgehn".

Neuerbaute Luftbäderhäuschen mit je zwei Einzelzimmern.

Zander'sches Institut.

Der erbaute Musikpavillon mit Musikautomaten und Regelbahn mit Heizung und elektrischem Lichtbetrieb.

Partie im Stadtpark nach dem Chemnitzbad bei Kaltbad.

Zu ebener Erde liegt das Zander'sche Institut, der Stolz der Anstalt; denn es ist ein solches in keiner andern Naturheilanstalt des Deutschen Reiches vorhanden. Bei Muskel- und Gelenkleiden, Verkrümmung des Rückens und der Glieder, Lähmungen, Blutarmuth, Verdauungsstörungen, Stuhlverstopfungen, Frauenkrankheiten, Herzleiden, Korpulenz wird hier der Kranke gereckt oder gestreckt, geschoben oder gehoben, geknetet oder geklopft. Welche Deutschland in seiner Schrift „Physiatrische Notizen" die Stiftung als „die besteingerichtete physiatrische Heilanstalt Deutschlands" bezeichnet. Das kann sie sein, da sie ihre Gründung einer reichen Schenkung des Geheimen Kommerzienrathes von Zimmermann in Berlin, Ehrenbürgers der Stadt Chemnitz, verdankt und von dieser Stadt die Verwaltung fürsorglich überwacht wird. Der Vorstand der Stiftung hat immer die Hand am Pulse der Zeit, das Wort Goethes beherzigend: „Am guten Alten in Treuen halten, am kräftigen Neuen sich stärken und freuen, wird niemand gereuen."

Der kundige Arzt weiß wohl, daß der Kranke auch der Heilmittel bedarf, die sein ganzes Seelenleben günstig beeinflussen. Um die Langeweile zu verscheuchen, diesen gefürchteten Dualgeist eines jeden Kranken, und die ganze Gemüthsstimmung aufzuheitern, bietet die Anstalt verschiedene Er-

Bei solchen inneren und äußeren Vorzügen der Anstalt, die durch Centralheizung und elektrische Beleuchtung selbst im Winter behaglich wird, ist es nicht zu verwundern, daß sich der Besuch immer mehr gesteigert hat, so daß in der letzten Zeit jährlich über 1000 Kurgäste zu verzeichnen gewesen sind. Wir zweifeln nicht, daß die Anstalt auch in Zukunft ihrem Wahrspruch bewahren und die günstigen Heilerfolge, deren sie sich bis jetzt rühmen darf, zum Wohle der leidenden Menschheit vermehren wird. H.

Digitized by Google

Den Herren Inserenten

halten wir bei der Vertheilung ihrer Inserate die als wirksam anerkannte Illustrirte Zeitung besonders empfohlen. In der Illustrirten Zeitung sind den Inseraten alle Vorbedingungen eines guten Erfolges geboten, und dieselbe ist infolge

ihrer grossen Verbreitung im In- und Auslande, in allen Kreisen des öffentlichen und gesellschaftlichen Lebens, eines der bevorzugtesten Insertionsorgane, wie die Reichhaltigkeit ihres übersichtlich geordneten Inseratentheils am besten bestätigt. Insertionspreis für die einspaltige Zeile 1 Mark. Probenummern und Kostenanschlag auf Wunsch.

Filiale: Berlin W., Kurfürstenstrasse 101.

Expedition der Illustrirten Zeitung in Leipzig.
J. J. Weber.

Technikum Altenburg S.A. Ing.-Maschinenbau, Elektrotechnik u. Chemie. (282)

Technikum Neustadt i. Mecklb. f. Ingenieure, Techn., Werkm., Maschinenbau, Elektrotechnik. Eigl. Lab. Staatl. Prüf.-Commiss. (279)

Rheinisches **Technikum Bingen** für Maschinenbau und Elektrotechnik. Programme kostenfrei. (283)

Oeffentliche Handelslehranstalt der Dresdner Kaufmannschaft, Ostra-Allee 9.

Zu Ostern d. J., am 15. April, beginnt ein neues Schuljahr.
Höhere Handelsschule. A. Einjährig-Freiwilligen-Kursus für junge Leute mit der Reife für Obersekunda höherer Schulen. — Unterricht in allen Handelsfächern sowie in den neueren Sprachen. B. Zweijähriger Kursus. Die Lehrgänge erfüllen mit dem Reifezeugniß die Berechtigung zum einjährig-freiwilligen Militärdienst. (304)
Die unterzeichnete Direktion ertheilt nähere Auskunft und nimmt Anmeldungen entgegen.
Dresden, im Januar 1898. **Die Direktion** der Oeffentlichen Handelslehranstalt.

Technikum für Hildburghausen • Maschinen- & Elektrotechniker, • Baugewerk- & Bahnmeister etc. Nachhilfekurse • Kanäle, Herzogl. Ingenieur. (252)

Oeffentliche Handelslehranstalt zu Leipzig.

Beginn des 68. Schuljahres am 18. April d. J.

Die Reifezeugnisse der höheren Abtheilung der Anstalt (3jähriger Kursus) berechtigen zum einjährig-freiwilligen Dienste.
Für junge Leute, welche sich den Berechtigungsschein zum einjährig-freiwilligen Dienste erworben haben, ist ein fachwissenschaftlicher Kursus von Jahresdauer bei 34 Lehrstunden in der Woche eingerichtet. Unterricht in allen Zweigen der Handelswissenschaft. Französische und englische Sprache obligatorisch, italienische, spanische u. russische Sprache sowie Stenographie fakultativ.
Schulgeld 240 Mk. für das Jahr.
Prospekte der Anstalt, sowie weitere Auskunft wolle man von dem Unterzeichneten verlangen. (306)
Leipzig, im Januar 1898. **Prof. H. Raydt**, Direktor.

Technikum Mittweida.
Königreich Sachsen. (250)
Höhere technische Lehranstalt für Elektro- und Maschinentechnik.
Programme etc. kostenlos durch das Sekretariat.

JUSTUS PERTHES' TASCHEN-ATLANTEN

Jedes Bändchen enthält in Taschen-Atlas M. 2.40, | Atlas Antiquus M. 2.40, Neu-Atlas M. 2.40, | Geschichts-Atlas M. 2.40, Staatsbürger-Atlas M. 2.00. (254)

Alle fünf Bändchen zusammen in Lederhüllen, ein Stück vornehmsten Geschmackes, nur M. 12.—.

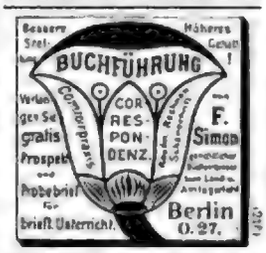

Billige Briefmarken Preisliste gratis sendet **August Marben, Bremen.** (55)

Fürstliches Conservatorium der Musik in Sondershausen.

Beginn des Sommersemesters am 18. April.

Vollständige Ausbildung für **Clavier, Orgel**, sämmtliche **Streich-** und **Blasinstrumente, Theorie, Composition, Partiturspiel, Dirigiren, Gesang.** (Für Concert u. Oper; Declamation, Darstellung u. Mimik etc.)
Vollständiges grosses Schülerorchester. Mitwirkung der vorgeschrittenen Schüler in der Fürstlichen Hofcapelle bei Concerten und Opern. Gelegenheit der reifen Gesangs-Schüler und -Schülerinnen zum Auftreten im Fürstlichen Theater. 23 Lehrer. Prospect und Jahresbericht frei durch das Secretariat. (319)
Der Director: **Hofcapellmeister Prof. Schroeder.**

Verlag von Breitkopf & Härtel in Leipzig.
Am 15. Januar beginnt zu erscheinen:
Felix Dahns sämtl. poetische Werke.
Erste billige Gesammtausgabe der Romane und Dichtungen.
In 75 Lieferungen oder 21 Bänden.
Preis ℳ 75.—, Geb. ℳ 99.—
Monatlich 1 Band oder 3—4 Lieferungen, jede durchschnittlich 7 Bogen in gr. 8° à ℳ 1.—
Romane und Erzählungen 15 Bände, Gedichte und Dichtungen 4 Bände, Abenteuer 2 Bände.
Die erste Lieferung wird in allen Buchhandlungen vorgelegt. (256)
Eröffnet durch:
Ein Kampf um Rom. I.

Verlag von C. Regenhardt in Berlin W. 35.
Die 16. Auflage eines vortrefflichen Buches:
Der Kaufmann auf der Höhe der Zeit.
von **L. O. Schlömilch.**
Ein Lehrbuch in 6 Abschnitten.
1. Geschichte d. Handels 4. Kaufm. Rechnen
2. Kontorwissenschaft 5. Buchführung
3. Handelskorrespondenz 6. Handelsgeograph.
10 Lieferungen je 50 Pf., gebunden 6 Mk.

Vorzügliche Werke zum Selbstunterricht:
Dr. Loewes Unterrichtsbriefe
zur schnellen und leichten Erlernung fremder Sprachen, nach neuer naturlicher Methode.
Englisch, 10 Lieferr. je 50 Pf., geb. 6 Mk.
Französisch, 10 Lieferr. je 50 Pf., geb. 6 Mk.
Italienisch, 10 Lieferr. je 50 Pf., geb. 6 Mk.
Spanisch, 10 Lieferr. je 50 Pf., geb. 6 Mk.

Für Kunstfreunde.
Unser neuer, vollständiger, reich illustrirter Katalog für 1898 über Facsimile von Photogravuren und Photographien nach hervorragenden Werken klassischer und moderner Kunst wird gegen 20 Pfennig in Postmarken franco zugesandt. (127)
Photographische Gesellschaft, Kunstverlag, Berlin, Siegfriedstr. Nr. 1, am Kaiser Wilhelm-Denkmal.

Musik Clav.-u. mod. 2- u. 4händ. Duett., Lieder, Arien etc. Musikalische Universal-Bibliothek. Portofrei. Jede Nr. 30 Pf. Bei rec. Abn. Vorzügl. Stich u. Druck, starkes Papier. Elegant ausgest. Albumbd. à 1,50. Gebd. Werke. Kataloge gratis. Verzeichnisse gratis und franko vom Verlag der Musikalischen Universal-Bibliothek. Leipzig, Querstrasse 1. (130)

WIR KENNEN keine bessere, als interessante u. lehrerhaltende, zu Lust und Herz dringende Schätze (Signale f. d. milit. Welt). G. Tamm, Klavierschule u. Melodienschatz à 6. (Bd. 3, 4 mit Pronth. 5.20, 120. Auflage) à 1 bis 6 Bände. Verlag. Leipzig. (159)

Charakterprüfung nach der Handschrift. Retourmarke an P. P. Liebe, Psychographologe, Augsburg 122. (175)

Geheimniss der Unwiderstehlichkeit im Damen-Verkehr. Unterweisung in den feineren Künsten der Liebe-Strategie, mit siegreich Gesprächen u. originell. Liebesfloskeln. Liebesfloskeln à 1,20, a. Brief à 1,60. L. F. Schlüter's Verlag, Leipzig I.

Jeder Deutsche im Auslande wird gebeten, seine Adresse der Verlagshdlg. J. J. Weber i. L. u. B. Berlin SW. 48 anzugeben, wofür dieselbe eine Probenummer der Wochenschrift „Das Echo", Organ der Deutschen im Auslande, umsonst übersendet. (280)

Verlagsbuchhandlung von J. J. Weber in Leipzig.

Soeben erschienen und durch jede Buchhandlung zu beziehen:

Villen und Kleine Familienhäuser.

Von **Georg Aster.**

Fünfte Auflage.

Mit 112 Abbildungen von Wohngebäuden erst bezogenen Grundrissen und 23 in den Text gedruckten Figuren.

In Original-Leinenband 5 Mark.

Landhaus für eine Familie. 17 000 Mark.

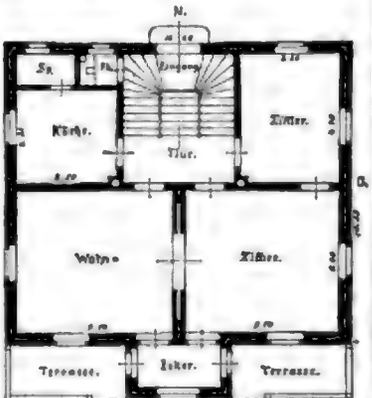

Inhaltsübersicht: Grundbau und Mauerwerk. — Der Baustoff. — Die Berechnungen zum Bau. — Die einzelnen Arbeiten am Bau und Kostenanschläge für dieselben. — Die Gründung. — Die Kelleranlage. — Die Umfassungsmauern. — Mittel- und Scheidewände. — Die Grundform des Hauses. — Fußbodenmaterial der Balkenlager. — Die Decken. — Verunreinigung des Baues. — Die Abortanlage. — Dachformen und Dachdeckung. — Die Klempnerarbeiten. — Anlage der Fenster. — Die Fenstergitter. — Heizungs- und Lüftungsanlagen. — Lage der Räume zu einander und zur Himmelsgegend. — In welchem Stil sollen wir bauen. — Das richtige Verhältniß des Hauses. — Die Baukosten. — Gartenanlagen. — Hofanschütten und Spritzbrunnen. — Sprüche für die Innenräume. — Bemerkungen zu den Plänen. — **Pläne von Baumeistern:** I. Abtheilung: Pläne zu kleinen Wohnhäusern für Arbeiter, Handwerker, kleine Beamte 2c. Von 2200 bis 5400 Mark Baukosten. — II. Abtheilung: Pläne zu kleinen Villen, Land- und Sommerhäusern. Von 6000 bis 12000 Mark Baukosten. — III. Abtheilung: Pläne zu größeren Villen und Landhäusern. Von 12000 bis 50000 Mark Baukosten. Anhang: Schwedische und deutsche Holzhäuser, mit 12 Abbildungen nebst Grundrissen.

Drei Auflagen innerhalb Jahresfrist sprechen besser als jede Empfehlung für den Wert, die Brauchbarkeit und Beliebtheit des Buches.

131408 Stichworte. 17 Bände geh. à 10 M. 17586 Seiten Text.
Brockhaus' Konversations-Lexikon liegt vollständig vor.
10406 Abbildungen. Jubiläums-Ausgabe. 322 Karten. 138 Chromos. 1039 Tafeln.

Kaufmännische Werke in Abzahlung
Katalog gratis und franko.
Pahl'sche Buchhandlung (A. Hasse), Verlag in Leipzig, Eilenburgerstrasse 7. (302)

Kleiner Walzer für Pianoforte componirt von Teresa Carreño. Verlag von C. W. Fritzsch in Leipzig. (Auslieferung. Verzeichnisse gratis u. franko.)

Schreibmaschine. Das neue Modell 2 der Hammond vereinigt alle Vorzüge der besten Maschinen. F. Schrey, Berlin SW., Kommandantenstr. 82, Ecke Leipzigerstr.

Musikinstrumente für Haus und Familie, Kapellen und Vereine Steinlger & Co. Brilon No. 54 bei Markneukirchen Preislisten frei! (168)

Musik- Werke u. Instrumente aller Art Billigste Bezugsquelle! Preisliste gratis. Preisl. umsonst! Max Vormeyer, Leipzig 76. (247)

Verlagsbuchhandlung von J. J. Weber in Leipzig.

Grammatik der Tanzkunst.

Theoretisch u. praktischer Unterricht in der Tanzkunst u. Tanzschreibkunst oder Choreographie von Friedrich Albert Zorn.

Nebst Atlas mit Zeichnungen und musikalischen Uebungsbeispielen mit choreographischer Bezeichnung und einer besonders Notenheft für den Musiker.

Preis 12 Mark; in Halbfranzband 16 Mark.

Katechismus der Tanzkunst.

Ein Leitfaden für Lehrer und Lernende nebst einem Anhang über Choreographie von Bernhard Klemm.

Mit 87 in den Text gedruckten Abbildungen und 25 choreutisch-musikalischen Beispielen.

Sechste Auflage. — Preis in Original-Leinenband 2 Mark 50 Pf.

Katechismus der Kostümkunde

von Wolfgang Bütticke,

Oberregisseur am Herzogl. Gothaischen Hoftheater zu Coburg-Gotha.

Zweite, verbesserte Auflage. Mit 459 Kostümfiguren in 152 Abbildungen.

In Original-Leinenband 4 Mark 50 Pf.

Katechismus der Mimik und der Gebärdensprache

von Karl Straup.

Mit 40 in den Text gedruckten Abbildungen.

In Original-Leinenband 3 Mark 50 Pf.

Die ästhetische Bildung des menschlichen Körpers.

Lehrbuch zum Selbstunterricht für alle gebildeten Stände.

Von Oskar Guttmann.

Zweite Auflage. Mit 70 Abbildungen. 5 Mark. In Leinenband 6 Mark.

In dem Buche werden das Gehen der Kinder, der pädagogischen und ästhetischen Gymnastik der Grundbestimmungen des Tanzes und der Fechtkunst, die Grundsätze der Bekleidung ausführlich erörtert und namentlich die weiteren Ausführungen über die durch die Korsetts zerstörte körperliche Naturschönheit der Bewegungen, über die Unterschiede der Nationalität und über die Umgangsformen gegeben.

Katechismus des Guten Tones und der feinen Sitte

von Eufemia von Adlersfeld, geb. Gräfin Ballestrem.

Zweite Auflage. 107 Seiten. In Original-Leinenband 2 Mark.

Ein herzerfreuendes, aber unfehlendes Ratgeber in angenehm belehrter Form. Diese nutzbringende Gedanke für Jung und Alt.

Katechismus des Wintersports.

Von Max Schneider.

Mit 140 Abbildungen. — In Original-Leinenband 3 Mark.

In der mit verständlicher Abbildungen ausgestatteten Buche werden Schneeschuhsport, Schlittensport, Schnee- und Eisspiele, Eisbahn und Eisschuhsport vom Anfänger, Fortgeschrittenen in den einzelnen Ländern und gegenwärtigen Stande behandelt. Die dazu gehörigen Geräte mit Figuren erläutert und der zu Scherz und Ernst von dem betreffenden Sport zu machende Gebrauch angegeben. Das Buch ist unserer Jugend zu empfehlen, und mich auch heute durch manche Winke für passende Herstellung und praktischen Gebrauch von Schnee- und Schlittschuhen, leute Schlitten Nutzen bieten.

Das Schlittschuhlaufen.

Von Julius Zähler.

Mit 53 Figuren. — Preis 1 Mark 50 Pf.

Zu beziehen durch jede Buchhandlung oder gegen Einsendung des Betrages direct von der Verlagsbuchhandlung J. J. Weber in Leipzig.

Chrestensen's verbesserte Tricotmasken erregen Staunen und Bewunderung. Reich illustrirte Catalogue über

Ball-, Cotillon- und Carneval-Artikel

(fliegende Blumen, Scherze, Kopfbedeckungen etc.) versende gratis u. franco.

N. L. Chrestensen, K. K. Hoflieferant, Erfurt.

Telegrammadresse: Chrestensen, Erfurt. (1284)

Echte Briefmarken.

60 Spanien	Mk. 1.50
30 Australien	1,25.
25 Serbien	1,75.
25 Griechenland	1,25.
26 Japan	1,25.
12 Uruguay	1,25.
1000 Verschiedene	20,

Alle versendet Preisverzeichnis gegr. 1865. Preise über 1735 Sorten gratis

W. Künast, Berlin W. 66, Taube der Linden 11.

Wem dies lesbar,

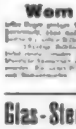

Glas-Stereoscope, Landschafts- und Städtebilder, neue Original-Photographien von Alois Beer, k. u. k. Hof-Photograph in Klagenfurt.

Nebelbilder- Apparate, Skioptikon, Wander-Laternen, Laterna magica, engros. Fabrik, Opt. Linsen jeder Art, Spiegel, Prismen, Tonfarbenfabrik, gute Experimentir-Objecte von 14 ℳ an. En gros u. en détail. Illustrirte Preisliste frei.

Gebr. Mittelstrass, Magdeburg. Hoflief. Sr. Majestät des Kaisers.

Berndorfer Metallwaaren-Fabrik Arthur Krupp

Engros-Niederlage für Deutschland: **Berlin,** Leipzigerstrasse 101/102. (311)

Budapest Weitzergasse 25. | **Birmingham** Frederick Street 25. | **Moskau** Schmiedebrücke. | **London** 144 Regent Street 4 | **Mailand** Piazza S. Marco 6. | **Paris** Rue de Malte 48 | **Stockholm** Vaangatan 20. | **Wien I.** Wallnerstr. 12

ART. KRUPP BERNDORF. Schutzmarke für Alpaccasilber.

Bedeutendste Alpacca-Silber- und Reinnickel-Industrie

Im Jahre 1843 gegründet

Die Berndorfer **Alpacca-Silber-Essbestecke, -Kannen, -Schüsseln** etc., sowie die rühmlichst bekannten **Reinnickel-Kochgeschirre** geniessen einen Weltruf.

Alles Nähere durch die Verkaufsstellen und Engros-Niederlagen. — Prospecte gratis.

BERNDORFER METALL REIN NICKEL PATENT WAAREN-FABRIK. Schutzmarke für Reinnickel.

Thierack's hygienische Fettseife No. 690

ist die beste Seife zur Pflege der Haut.

Erste österr.

Levantiner Oelwetzstein-Fabrik

von **Lorenz Walcher,**

Rolfultz an Bleiburg, Kärnten

Vollkommener Krumix für Arbeitsstahl bei 75° Preiscorrantus. (307)

Fleißer Artikel für jeden Wiederverkäufer (11) Special-Preisliste u. Probemuster fr. u. gratis.

Weise & Monski, Halle a. S.

Specialfabrik für Pumpen

Duplex-Dampfpumpen.

Letzte grossen Vormittelungen Telegr. Adr.: Weises Halleaa.

LOHSE'S

Edelveilchen

Der köstlichste Veilchenduft dem frischgepflückten Veilchen gleich.

Parfüm — Puder — Brillantine — Toilettewasser — Seife — Riechkissen

GUSTAV LOHSE Königlicher Hoflieferant

BERLIN W., Jäger-Strasse 45/46.

Käuflich in allen Parfümerie-, Galanterie- und Drogen-Geschäften, sowie bei allen Coiffeuren des In- und Auslandes.

Dampframmen.

Direct wirkende

Patent-Rammen.

Direct wirkende Lacour'sche Rammen.
Rammen mit endloser Kette.
Rammen mit rücklaufender Kette.
Rammen f. Kanalisation. – Handrammen.

Kreissägen

zum Abschneiden von Pfählen unter Wasser.

Spülvorrichtungen für Rammen.

Alle Systeme und Grössen auf Lager.

MENCK & HAMBROCK, Altona-Hamburg.

Rumpf's

Krepp-Unterkleidung

bewährt, angenehm zu tragen, elastisch, porös.

Verkauf: in den feineren Wäschegeschäften.

Rumpf'sche Kreppweberei Act.-Ges. Basel.

Keine Strumpfbänder mehr!

Strumpfwaaren mit eingelegten elastischen Fäden D. R. G. M. No. 41495 Bequeme, den Blutlauf nicht störende Art. Unentbehrlich in der Wäsche. Vorzüglich unter allen sonstigen Befestigungsmitteln. (322)

Zu beziehen durch jedes bessere Strumpfwaarengeschäft oder wo nicht erhältlich direct von der Fabrik

Ferd. Lotter, Zeulenroda.

Naeher's rotirende Pumpen

für jede Flüssigkeit. — Specialität seit 27 Jahren.

Ueber 3000 Stück geliefert. (301)

Depeschen-Adresse: Naeher Chemnitz.

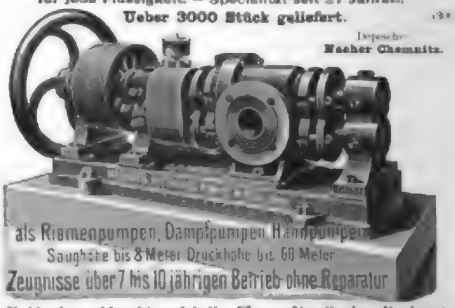

als Riemenpumpen, Dampfpumpen, Handpumpen

Saughöhe bis 8 Meter Druckhöhe bis 60 Meter

Zeugnisse über 7 bis 10 jährigen Betrieb ohne Reparatur

J. E. Naeher, Maschinenfabrik, **Chemnitz,** Sachs., Beckerstr.

Man verlange Costüm-Catalog — Man verlange Cotillon-Catalog

Masken-Costüme

Cotillon- Carneval-Gegenstände

Unübertroffene Neuheiten.

E. Neumann & Co., Dresden-N.

F. Wolff & Sohn's Toiletteseifen sind die besten zur Erhaltung einer zarten weissen Haut.

KALODERMA-SEIFE

Neu! Ausgezeichnet durch Milde und lieblichen Geruch, bildet die Ergänzung bei dem Gebrauche des Hautverschönerungsmittels

Kalodorma (Glycerin & Honigcrême)

Jn. Jasche Blumenseife

hochfeine Toiletteseife 50 Pf. pr. St.

PALMITIN-SEIFE

neutral-gut-billig

für Familien und Kinder. Das Stück à 25 Pfg. in allen Staaten des In- und Auslandes.

F. WOLFF & SOHN. Karlsruhe.

Filiale: WIEN I. Kölnerhofgasse 6.

Gicht- und Rheumatismus-Heilmittel, bestes und sicherstes Mittel gegen die heftigsten Gicht- und Rheumatismus-Schmerzen, Ischias, Lähmungen, Nervenschmerzen, Kopfweh, Zahnweh, Ohrenweh, Hexenschuss, Steifheit der Glieder, Verrenkungen, Quetschungen, Verstauchungen, Frostbeulen, Hühneraugen, Schwielen, Hühnerblindheit, Schwerhörigkeit, Ohrenklingen, Ohrenzwang, Ohrenschmerzen, Ohrenfluss, Ohrenschwäche, Ohrenschwerhörigkeit, Ohrenschwindel, Ohrenschwindelanfälle, Ohrenschwindelanfälle, Ohrenschwindelanfälle

Julius Blüthner, Leipzig.

Königl. Sächs. Hof-Pianoforte-Fabrik.

Hoflieferant Ihrer Maj. der Deutschen Kaiserin und Königin von Preussen, Sr. Maj. des Kaisers von Oesterreich und Königs von Ungarn, Sr. Maj. des Königs von Dänemark, Sr. Maj. des Königs von Griechenland, Ihrer Königl. Hoheit Princess of Wales.

Flügel und Pianinos.

Besondere Bauart für alle Klimate. (141)

Prämiirt mit 11 ersten Weltausstellungs-Preisen.

Flügel, Pianinos, Harmoniums,
in anerkannt unübertroffener Qualität.

„Schiedmayer, Pianofortefabrik“
vormals J. & P. Schiedmayer. **Kgl. Hoflieferanten.**

Genaue Adresse: **Neckarstrasse 12. Stuttgart.**
37 Ehrendiplome und Medaillen. *28000 Instrumente im Gebrauch.*

Chemnitzer
Möbelstoffe
Richard Zieger, Chemnitz.
Grösste Auswahl. Vielseitige Empfehlungen. (130)

Plüsch-Damast per Meter von Mark 3.70 an
Woll-Cr Ige a. Rips „ „ „ 2.75 „
Möbel-Cotelines „ „ „ 3 „
Mohair-Plüsch, glatt und gemustert, per Meter von „ 4.25 „
Moquette-Plüsch, kunstgewebt, gemustert, Stuttgarter
Decorations-Plüsch, 135 cm breit, in 30 Farben.

„Styria“

„ist die Marke der Kenner und Meisterfahrer!

„Styria Fahrrad Werke
Joh. Puch & Comp. Graz

Niederlagen:
Berlin SW. Zimmerstr. 84. Wien, I. Kärntnerring 15
Budapest, VII. Elisabethring 48. Graz, I. Herrengasse 18.

Syphon „Perfect“

Allen Systemen überlegen!
Geringster Kohlensäuredruck!
Keine Metalltheile im Bier!
Zuverlässiges Funktioniren!
Grosser Nutzen im Betriebe!
Zu Kauf und Miethe erhältlich!

Deutsche Syphon-Gesellschaft Berlin
G. m. b. H.
SW., Alexandrinenstrasse 25.
Vertreter für Deutschland, excl. Schlesien, Posen u. Brandenburg, sowie für Export ab Hamburg:
S. Lion-Levy, Hamburg.

Für Kohlensäure- und Ammoniakgasbetrieb.

Ladebeck's
selbstthätige
Sitzdouche

Patentirt in allen Culturstaaten.

Dieser sanitäre Reinlichkeits-**Apparat** ist in jedem Zimmer **ohne Heizvorrichtung oder Wasserleitung** stets fertig zum Gebrauch, **bedarf** selbst zu mehrmaliger Benutzung **nur 2 Eimer Wasser,** erfordert kein vollständiges Auskleiden **und ersetzt vollkommen Sitzwanne, Bidet, Fussbad etc.**

Von medizinischen Autoritäten empfohlen. Zahlreiche Anerkennungsschreiben. Gebrauchsanweisung wird beigegeben.

Preis 28 M. per Nachnahme.
Hauptdepôt:
H. Ladebeck, Leipzig
Alexanderstrasse 14.
Vertreter im Auslande gesucht.

Unser neuester Katalog über
Alte Violinen,
Violas und Cellos.

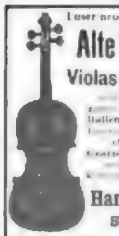

Hamma & Cie.,
Stuttgart.

Musik-Instrumente

Hermann Dölling jr.
Markneukirchen i. S. Nr. 311.
Akkord-Zithern nach 16fm Schrift.

Die langen Winterabende

A. Zuleger, Leipzig, gegr. 1875.

Sprengel's Union

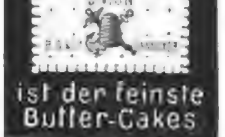

ist der feinste Butter-Cakes

Cakes Fabrik
B. Sprengel & Co.
HANNOVER

Spanischer Portwein.
Eichhorn empfiehlt s. Alte Mark 1.25, Goldportwein-Nat. m. Eichhorn Mark 4.00.
C. Spielhagen, Dresden, Fernsprecher.

Special-Recepte für Liqueure, Weine und Mischgetränke, Bäcker- und Conditor-, Destillir-, Essig-, Bier-, Tinten-, Leim-, Wix-, Seifen-, Parfüm- u. detgl. Artikel etc. u. neuester Preisl. billig.
Erwerbs-Katalog für Jedermann gratis u. fr.
Wilh. Schiller & Co., Charlottenburg.

Weisses starkes Metall, starke Versilberung.

Silberne Staats-Medaille.

Speisen- und Tafel-Geräthe aller Art.

Aelteste Deutsche Neusilberwaren-Fabrik

Gegründet 1824.

HENNIGER & Co

BERLIN S.W. 68.

Verkaufslager:
Berlin. Leipzig. Breslau. Hamburg. Dresden. Magdeburg.

Einrichtungen für Hotels, Cafés, Restaurants.

Ausstattungen, Hochzeits- und Fest-Geschenke.

Carlshütter Irische Mantelöfen

mit Rippeneinsatz.

Sparsamste Feuerbrandöfen.
Vortheilhafte Heizung.
Elegante Ausstattung.

Carlshütter Amerikaner Oefen.

Beste Feuerformen.
Wenig Brennmaterial.
Grosse Heizkraft.

Die Oefen kommen zum Gebrauch fertig zusammengehängt zum Versand. (139)

Eigene Emaillir- u. Vernickelungs-Anstalt.
Billige Preise. — Prompte Bedienung.
Katalog gratis. — Vertreter gesucht.

Eisenwerk Carlshütte
Alfeld a. d. Leine.

WENN SIE NICHT DEN NAMEN

Lea & Perrins

AUF DEM UMSCHLAG, DER ETIQUETTE UND FLASCHE IHRER SAUCE VORFINDEN, SO IST DIES EIN BEWEIS DASS MAN IHNEN EINEN GERINGEREN ERSATZARTIKEL VERKAUFT HAT.

LEA & PERRINS' ALLEIN IST ÄCHT.

VERLANGE UND BESTEHE DARAUF MIT **LEA & PERRINS'** BEDIENT ZU WERDEN SIE IST NACH DEM ORIGINAL-RECEPT HERGESTELLT. VERMEIDE ALLE ANDEREN SOGENANNTEN WORCESTERSHIRE SAUCEN.

SIE HAT WEGEN IHRER VORZÜGE EINEN WELTWEITEN RUF UND IST DIE BESTBEKANNTE SAUCE FÜR FISCH, FLEISCH, ERÜHEN, WILD UND SUPPEN.

SIE IST ALLEN ANDEREN SAUCEN WEIT ÜBERLEGEN.

Original & Genuine Sauce

Digitized by Google

GAEDKE's CACAO

nach eigenem patentirten Verfahren hergestellt ist anerkannt als

der bekömmlichste von allen

und daher

von ärztlichen Autoritäten besonders empfohlen.

Garantie für Echtheit nur in Originalpackungen:

1 Kilo 2 Kilo 1 Kilo
Mk. 2.80, Mk. 2.40, Mk. 1.—
per ½ Kilo-Packung (122)

Ueberall käuflich.

Fabrikant **P. W. GAEDKE, Hamburg.**

Hafer-Malz-Cacao das Pfund M. 2.

Hafer-Cacao halb u. halb das Pfund M. 1.20

Das bekömmlichste Frühstück für Jung

CACAO u. CHOCOLADE Hartwig & Vogel Dresden. Anerkannt vorzügliche Qualität

Das billigste Frühstück und Alt.

Zu haben in den meisten einschlägigen Geschäften. Illustrirte und Inseraten-Offerten

Berger's

Caracas-

Chocolade

Robert Berger, Pösneck i. Th. (Mk. 2.— das Pfund).

SECT

MATHEUS MÜLLER gegr. 1838.

ELTVILLE a/Rh.

Zu beziehen durch die Weinhandlungen

Hoflieferant Sr. Maj. d. Kaisers u. Königs, ihr. Maj. d. Königs v. Bayern, Sachsen u. Württemberg, ihr. Kgl. Hoh. d. Grossherz. v. Baden u. Herzogs Carl Theodor i. Bayern.

Gute Aufnahme fanden bisher überall

Geröstete Kaffee

der altrenommirten

Grossrösterei

Hermann Schirmer Nachf.

Leipzig.

Preisnotirungen sind heute ab:

Geröstete Kaffee.

a. à ℳ 1.60—1.40 für gute u. feine Sorten,
b. à ℳ 1.80—2.00 für feinste und hochfeinste Sorten.

Rohe Kaffee.

a. à ℳ 0.80—1.10 für gute u. feine Sorten,
b. à ℳ 1.20—1.60 für feinste und hochfeinste Sorten.

Verkaufsstellen in vielen Städten Mittel- u. Norddeutschlands.

Neue Verkaufsstellen werden jederzeit errichtet.

Wo nicht zu erhalten, wende man sich direkt an meine Firma.

(1077)

CHOCOLADE Lobeck & Co DRESDEN CACAO

(45)

Effectvolle

Plakate

und

Reklamekarten

für alle Branchen

liefert die

Kunstanstalt

Grimme & Hempel A.-G.

Leipzig.

Prämiirt: Brüssel 1876, Stuttgart 1881, Porto Alegre 1881, Wien 1883, Leipzig 1882.

Burk's Arzneiweine

In Flaschen à ca. 100 Gr. = " 250 " = " 500 "

C. H. BURK STUTTGART Schutz-Marke

Gleiche Preise in ganz Deutschland.

Mit edlem Weinen bereitete, Appetit erregende, allgemein kräftigende, nervenstärkende und blutbildende diätetische Präparate.

Von vielen Aerzten empfohlen:

Burk's Pepsinwein (Essenz).

Verdauungsflüssigkeit.

In Flaschen à ℳ 1.—, ℳ 2.—, u. ℳ 4,50.

Burk's China-Malvasier.

Ein delikates Tonicum.

In Flaschen à ℳ 1.—, ℳ 2.—, u. ℳ 4.—.

Burk's Eisenchinawein.

wohlschmeckend u. leicht verdaulich.

In Flaschen à ℳ 1.—, ℳ 2.— u. ℳ 4,50.

Zu haben in d. Apotheken Deutschlands und vieler grösseren Städte des Auslandes.

Man verlange ausdrücklich: „Burk's Pepsinwein", „Burk's China-Malvasier" etc. und beachte obige Schutzmarke und die Firma: **C. H. Burk, Stuttgart.**

Export nach überseeischen Ländern.

Monopol-Backpulver

à 10 ₰ per Päckchen ist das einzige unter garantirt haltbare Backpulver. Es besitzt eine unübertroffene Triebkraft, erspart somit billige Zutaten, verschönert den Kuchen, verleiht ihm ein feineres Aroma. Keine

Monopol-Puddingpulver

à 10, 15 u. 20 ₰ per Päckchen gibt ohne Ei feinste, schmackhafteste, nahrhafte, ächte Puddings. Verschönert, erspart. Einzig goldene Medaille, Kochkunst-Ausstellung München 1887. Nur echt mit dem Namen „Monopol" auf jedem Päckchen. Recepte gratis in den durch Plakate kenntlichen Niederlagen, event. durch E. Koch, Würzburg 1, welcher gleichfalls wenige noch nicht vertretene Verkaufsstellen mit Rabatt

Nach dem einstimmigen Urtheil der Aerzte in den verschiedenen Landes-Heilmethoden ist die

Fleischsolution

der **Dr Mirus'schen Hofapotheke** (R. STUTZ) in Jena — das leichteste verdauliche Nahrungsmittel für

Magen- und Darmkranke,

ein vorzügliches Kräftigungsmittel für Nervenleidende, Blutarme, Ueberladene, Schwächliche, Rekonvaleszente, ferner ein vorzügliches Präparat bei Fieber, welche die Zuführung fester Nahrung verbieten. Vorräthig in den Apotheken; nach Orten wo Niederl. n. verl., best. d. Jenaer Direkt.

Um das Originalpräparat zu erhalten, achte man wohl auf diese Firma.

Hausen's Kasseler Hafer-Kakao — Kasseler Hafer-Kakao.

Naturgeschichtswerk. Sammelmappen in feinster Ausführung

Gratis-

Illustrirte Zeitung

Alle Rechte für sämmtliche Artikel und Illustrationen vorbehalten.

Nr. 2848. 110. Bd. | Erscheint regelmäßig jeden Donnerstag. Einzelpreis einer Nummer 1 Mark | Leipzig und Berlin | Preis vierteljährlich 7 Mk. — 9 Kr. 70 G. A. W. Mit Kompensationsporto 9 Mk. 55 — 11 Kr. 60 G. A. W. Für Ausland 11 Mark. | 27. Januar 1898.

Holzschnitt von J. J. Weber in Leipzig.

Kaiser Wilhelm II.

Nach der neuesten, noch nicht veröffentlichten Originalaufnahme von Reichard u. Lindner, königl. Hofphotographen in Berlin.

Digitized by Google

Unsere Erwerbung in Ostchina.

(Hierzu die Karte auf S. 112.)

Im Wettbewerb der Völker um die wirthschaftliche Auftheilung unerschlossener Welttheile ist der dunkle Erdtheil in neuster Zeit vom Reiche der Mitte abgelöst worden. Zwar sind schon mehr als fünf Jahrzehnte verflossen, seit England sich an der chinesischen Küste festsetzte, und vor nahezu vierzig Jahren schon wurde eine preußische ostasiatische Expedition („Arkona", „Thetis", „Frauenlob", „Elbe") in die chinesisch-japanesischen Gewässer entsendet, um vertragsmäßige Beziehungen mit den ostasiatischen Reichen anzuknüpfen, die unter dem Einfluß der englisch-französischen Siege einige ihrer Häfen dem europäischen Verkehr geöffnet hatten. Aber zu keiner Zeit seitdem sind die Bemühungen, wirthschaftliche Beziehungen zu Ostasien einzuleiten, bestehende Verbindungen zu stärken und neue Anknüpfungspunkte zu gewinnen, so vielseitige, energisch verfolgte gewesen wie in der Gegenwart; und ganz besonders ist noch niemals zuvor das Deutsche Reich in diesem Wettbewerb so thatkräftig vorgegangen wie in der neusten Zeit.

Die Kunde von der Erwerbung der Hafenbucht von Kiaotschau an der Südostküste der Provinz Shantung, die zunächst als Faustpfand für die Gewährung einer Sühne wegen der Ermordung zweier deutscher Missionare im Innern der Provinz dienen sollte, im weitern Verlauf der Sache aber zu einer völliger Eigenthumsübertragung gleichkommenden Pachtung des besetzten Gebiets durch Deutschland geführt hat, rief in weiten Kreisen des In- und Auslandes Aufsehen, in einigen Beklemmung hervor; war man doch kaum gewohnt, Deutschland eine active überseeische Wirthschaftspolitik in dieser Art führen zu sehen. Und doch entsprang dies nur dem natürlichen Entwicklungsgang, wie durch die in neuster Zeit bekannt gewordene Thatsache beleuchtet wird, daß schon vor 28 Jahren Fürst Bismarck sein Augenmerk auf die Erwerbung derselben Bucht gerichtet hatte, ein Vorhaben, dessen Ausführung damals nur durch den Ausbruch des Deutsch-französischen Krieges und in der Folge durch die sich hieraus auf lange Zeit hinaus ergebenden innern nationalen Aufgaben im Reich hinausgeschoben wurde.

Hierin drückt sich eine Continuität der Entwicklung aus. Welch hohe Stufe das Wirthschaftsleben des Reichs seit jener Zeit dann erlangt hat, geht aus den enormen Zahlen seines überseeischen Handels- und Schiffahrtsverkehrs hervor, in denen es nur von der seemächtigsten Nation der Erde, von England, übertroffen wird.

Es ist nicht zu weit gegriffen, wenn man sagt, daß seit der deutschen Besitzergreifung von Kiaotschau sich die Blicke der gesammten civilisirten Welt nach Ostchina richten, und alle Seestaaten ohne Ausnahme haben zum Zeichen dessen, daß sie dort hohe volkswirthschaftliche Interessen, denen sich bei einigen bedeutende rein politische zugesellen, zu vertreten haben, ihre ostasiatischen Geschwader verstärkt und im nördlichen chinesischen Küstengebiet concentrirt. Dieses, das die Leser auf unserer Karte (S. 112) dargestellt finden, umfaßt die Küstengebiete des Gelben Meers mit dem Golf von Petschili im Norden und bis zu der Mündung des Jangtsekiang und dem Haupthandels- und Schiffahrtsplatz Shanghai nach Süden herab. Fast inmitten dieses Küstengebiets liegt Kiaotschau, woselbst das deutsche ostasiatische Geschwader, das durch die unter dem Befehl des Prinzen Heinrich entsendete Division verstärkt wird, ankert.*)

Nicht weit nördlich davon, in dem chinesischen, an der Südspitze der Halbinsel Liaotong gelegenen Kriegshafen Port Arthur, haben sich die Russen mit einem achtunggebietenden Geschwader zu Gaste geladen; sie beherrschen so, namentlich nachdem sie die geräumige Hafenbucht von Talienwan in ihren Bereich gezogen haben, den Zugang zum Golf von Petschili, durch den man über Tientsien der Hauptstadt Peking zu nahen vermag. Die Lage und die nautischen Eigenschaften von Port Arthur machen dieses zu einer äußerst günstigen Position.

Britische und japanische Geschwader, stark an Zahl und Art der Schiffe, kreuzen im Nordgebiet des Gelben Meers und erscheinen zeitweilig vor dem Hafenort Chemulpo an der Westküste Koreas. Gerüchtweise wird bald hier, bald dort eine britische Besitzergreifung gemeldet; Port Hamilton und die Insel Lauelpaert an der Südspitze Koreas, Talienwan an der Küste von Liaotong und wieder weiter im Süden, in der weiten Mündungsbai des Jangtsekiang, der Chusan-Archipel wurden als britisches Annexionsobject bezeichnet. Japans Flotte sollte mit starker Schiffszahl den chinesischen Kriegshafen Weihaiwei an der Nordküste von Shantung besetzt halten, eine nicht unwahrscheinliche Meldung, da dieser Hafen ihm als Pfand für die von China zu zahlende Kriegsentschädigung eingeräumt war. Nordamerikanische Geschwader und Flottenverstärkungen werden von allen Seiten her als unterwegs befindlich gemeldet, kurz alles weist darauf hin, daß jede Nation hier wichtige Interessen wahrzunehmen hat.

Und dem ist in der That so, denn das ungeheure, nach Hunderten von Millionen Einwohner zählende chinesische Reich gilt in den wirthschaftspolitischen Kreisen aller Welttheile als ein begehrenswerthes Erbe, das seine Reichthümer dem zu erschließen verspricht, der mit Energie und Thatkraft sie zu heben weiß.

Zu diesem Zweck hat, nachdem längst andere Nationen, gestützt auf Handelsstationen an der chinesischen Küste, bezw. auf ihre unmittelbare Nachbarschaft zum chinesischen Reiche, sich an der wirthschaftlichen Erschließung desselben betheiligt haben, Deutschland nunmehr seine Position in Kiaotschau gefaßt. Man muß gestehen, daß diese Erwerbung eine hochbedeutsame und zukunftsreiche zu werden verspricht. Nicht nur wird der von Natur vortreffliche, stets eisfreie Hafen, der den größten Flotten der Welt Raum bietet, nach Anlegung von Kais und Docks in Zukunft dem ständig in den ostasiatischen Gewässern stationirten deutschen Geschwader Unterkunft und Stützpunkt sein, sondern auch der Weg ins Innere der starkbevölkerten Provinz Shantung wird durch besonders günstige Terrainverhältnisse hier so geebnet wie an keinem andern Punkt der chinesischen Küste. Dabei führen die natürlichen Verkehrsstraßen, denen sich in naher Zukunft sowol Eisenbahn wie verbesserte Kanalverbindungen zugesellen werden, unmittelbar zu den besten Kohlenfundstätten Chinas bei Weihsien, Poschan, Tschangtiu und Itschou, ein Umstand, der für die Schiffahrt und die zukünftige Industrie daselbst von höchstem Werthe und bei keinem andern Hafen Chinas anzutreffen ist. Auf unserer Karte sind die Kohlengebiete besonders bezeichnet. Eine über diese Kohlenfundstellen nach Tsinan am Hoangho geführte Eisenbahn würde schon gegenwärtig durch das vorhandene Wasserstraßennetz und in weiterm Verfolg durch ihre eigene Fortsetzung nach Norden ein gewaltiges Hinterland für Kiaotschau erschließen; Projecte dieser Art sind auch bereits im Werden.

Ueberhaupt kann die Aufschließung des weiten chinesischen Reichs nur durch Bahnbauten in Verknüpfung mit den dem internationalen Verkehr geöffneten Hafenstädten bewirkt werden. Die letztern findet der Leser auf unserer Karte durch Unterstreichung hervorgehoben; von erstern ist schon eine größere Anzahl projectirt, bezw. im Bau, und einige sind bereits im Betrieb. So wird im nächsten Frühjahr die kürzeste, aber älteste, 1875 schon einmal dem Verkehr übergebene, nur 18 Kilomtr. lange Bahn Shanghai-Wusung, die damals von den Chinesen zerstört wurde, von neuem eröffnet; seit 1890 besteht auch die Bahn Tientsien-Shanhaikwan in 276 Kilomtr. Länge am Golf von Liaotong, sie erfuhr 1897 ihre 127 Kilomtr. lange Fortsetzung von Tientsien nach Peking und steht in ihrer Gesammtheit unter der Oberleitung von Li-hung-tschang, der in Tientsien eine Eisenbahnschule eingerichtet hat. Nach Nordosten zu wird sie über Shanhaikwan nach der Mandschurei fortgesetzt werden, in der die Russen bereits eine Zweigbahn ihrer Sibirischen Eisenbahn einerseits nach Wladiwostok, andererseits nach dem soeben besetzten Port Arthur bauen.

Von Peking aus soll eine kurze Bahn westlich nach einem benachbarten Kohlengebiet gebaut werden. Eine ganz China von Norden bis nach dem Süden durchziehende, 1250 Kilomtr. lange Centralbahn soll mit einem Aufwand von 150 Mill. Frs. in fünf bis sechs Jahren nach Hankou am Jangtsekiang gebaut werden, der bekanntlich bis hierher für Seeschiffe befahrbar ist. Ein französisch-belgisches Syndicat ist mit diesem Bau beschäftigt. Von Peking nach Taiyuen im Südwesten ist eine 470 Kilomtr. lange Bahn in die Provinz Schansi geplant. Die vorgenannte Centralbahn soll dann nach Süden Fortsetzung finden, woselbst sie mit französischen, englischen und chinesischen Linien, die zwischen Südchina, Tonkin, Britisch-Birma und Kanton geplant sind, zusammentrifft.

Von dem Haupthandelsplatz Shanghai, dem Endpunkt der deutschen Postdampferlinien an der chinesischen Ostküste, soll die Bahn über Wusung hinaus nach Nanking und von dort nordwestlich weiter nach Kaifong am Hoangho geführt werden, wo sie sich an die Centralbahn anschließt. Kurz überall hat sich in China eine allerdings durchweg auf fremde Einflüsse zurückzuführende Regsamkeit auf dem Gebiet des Bahnbaus entfaltet, die das Reich mit aus seiner tausendjährigen Erfahrung zu ziehen geeignet ist.

Längst schon hat ein überaus und stetig steigender Schiffahrtsverkehr mit chinesischen Häfen stattgefunden. Der Gesammtverkehr europäischer Schiffe in den chinesischen Häfen betrug 1871 nur 3119 Schiffe, gegenwärtig ist er auf etwa 38000 Schiffe gestiegen, und daß die mitten im praktischen Wirthschaftsleben stehenden Kreise ihn noch für erheblich steigerungsfähig halten, wird von ihnen durch die That, Eröffnung neuer Linien, Vermehrung der Fahrten, Einstellung größerer Schiffe u. s. w., erwiesen.

Ueberblickt man vorurtheilslos die Situation im asiatischen Osten, so muß man die mit großem politischen Geschick ausgeführte Erwerbung der Hafenbucht von Kiaotschau und ihre politische wie wirthschaftliche Sicherung durch Schaffung einer sie umgebenden neutralen Zone als einen bemerkenswerthen und vielversprechenden Abschnitt in der Entwicklung der deutschen überseeischen Wirthschaftspolitik ansehen. Die Art der Ausführung berechtigt zu der Hoffnung, daß die Erwerbung der Ausgangspunkt eines bedeutenden Aufschwungs der unter schwierigen Verhältnissen bereits zu achtunggebietendem Umfang gewachsenen Beziehungen Deutschlands zu dem zukunftsreichen Osten der Alten Welt werden wird.

C. Beseke.

*) Wir verweisen auf das Kapitel „Häfen der chinesischen Ostküste" in dem kürzlich erschienenen interessanten und zeitgemäßen erschöpfenden Reisewerk „China und Japan. Erlebnisse, Studien, Betrachtungen auf einer Reise um die Welt" von E. v. Hesse-Wartegg (Leipzig, J. J. Weber). Preis cart. 18 M, geb. 22 M.

Wochenschau.

Der deutsche Reichstag. — Der deutsche Reichstag setzte in der Sitzung am 18. Januar die Berathung des Etats des Reichsamts des Innern fort. Beim Titel Staatssecretär trat v. Kardorff für den Erlaß des Grafen v. Posadowsky ein und meinte, daß die Zustimmung zu demselben sich bis tief in die Reihe der Linke erstrecke, auch sei es eine abschließende Urtheilung der öffentlichen Meinung, zu behaupten, die Arbeiter hätten kein Coalitionsrecht, die Annahme der Socialdemokratie sei eine Folge des Socialistengesetzes, des Niedergangs der Landwirthschaft und des socialpolitischen Curses seit 1890. Sodann brachte der Freisinnige Pachnicke einen Antrag ein auf Abänderung des § 152 der Gewerbeordnung dahin, daß für die Arbeitervereine das Coalitionsrecht gewahrt bliebe und das Verbindungsverbot aufgehoben werde. Dr. Lieber vom Centrum meinte, daß die Freunde des Socialistengesetzes und Gegner der Aufhebung desselben seinerzeit die eingefleischtesten Gegner jedes Arbeiterschutzes waren. Der Terrorismus Streikender gegen arbeitswillige Arbeiter werde auch vom Centrum nicht gebilligt, das übrigens das Coalitionsrecht der Arbeiter jederzeit gewahrt wissen wolle. Der Nationalliberale Oehlen meinte, der verletzliche Charakter des Erlasses sei unnöthig gewesen, denn gegen den in Rede stehenden Terrorismus müßten die arbeitswilligen Arbeiter geschützt werden. Am 19. war Schwerinstag. Auf der Tagesordnung stand der in vergangener Woche noch nicht zur Erledigung gekommene Centrumsantrag auf Abänderung der Gewerbeordnung (lex Heinze), der schließlich an eine 14gliedrige Commission verwiesen wurde. Dr. Hoffel von der Reichspartei begründete diesen neuen Versuch, gewissen Mißständen entgegenzutreten, mit Genugthuung. Ebenso wie er den Kuppelei-Paragraphen billige, stimme er dem § 182a, betreffend den Mißbrauch des Arbeits- und Dienstverhältnisses durch Arbeitgeber und Dienstherren, zu sowie den Paragraphen, die sich gegen unzüchtige Druckschriften, Colportagetreiben u. s. w. richteten. Der sächsische Bundesrathsbevollmächtigte Geh. Rath Fischer trat Bebel scharf entgegen wegen dessen am letzten Schwerinstag erhobener schwerer Verdächtigungen gegen die dresdener Regierungen. Die Regierungen, durchaus ehrenhafte Leute, hätten zu dem erwähnten Feste ihre Frauen und Töchter mitgenommen, und man könne zum mindesten verlangen, daß Bebel sich zuvor besser unterrichte. Auch der Antisemit Zimmermann vertheidigte nachdrücklich die angegriffenen dresdener Regierungen und die Stadt Dresden gegen Bebel's Anschuldigungen, die dieser aufrechterhielt. Zum Schluß kam letzterer auf den Fall Zink zurück und legte die angeblichen Beweise für dessen Wechselfälschungen auf den Tisch des Hauses nieder. Am 20. wurde die Gewerbeordnung wiederaufgenommen. In dieser fuhrte Frhr. v. Stumm aus, der § 153 der Gewerbeordnung stehe in einem unlösbaren Zusammenhange mit dem Arbeiterschutz. Bezüglich der Coalitionsfreiheit herrschte völlige Gleichheit zwischen Arbeitern und Arbeitgebern. Ausschreitungen bei den Streiks gegen die Nichtstreikenden seien nicht zu bestreiten; die Bestimmungen des Strafgesetzbuchs reichten hiergegen nicht aus. Was die Socialdemokratie unter Cultur verstehe, beweise ihr rother Kalender mit seiner Verherrlichung von Mord und Todtschlag. Er werde seine Arbeiter stets in Schutz nehmen. Seine Ausführungen suchte von seinem Standpunkt der Socialdemokrat Fischer zu widerlegen, der unter anderm behauptete, man könne Millionäre nur dadurch züchten, daß man die arbeitenden Klassen entpowere. Der Erlaß des Grafen v. Posadowsky sei und bleibe ein Attentat auf die Coalitionsfreiheit der Arbeiter. Die Abstimmung der Antrag sei vielfach ein Scandal. Wegen dieser Aeußerung erhielt er einen Ordnungsruf von dem Präsidenten Frhr. v. Buol. Graf v. Posadowsky charakterisirte diese Rede; er meinte, dieselbe ergebe, daß die Socialdemokratie keineswegs getheilt und eine wirthschaftliche Partei geworden sei. Letztere nehme den Beamten, der seinen (Posadowsky's) Erlaß durch einen Vertrauensbruch entwenden habe, in Schutz, während sie gegen einen Genossen, der einen ähnlichen Vertrauensbruch an ihr begehe, mit äußerster Strenge vorzugehen pflege. Dem Schutz der friedlichen Arbeiter vor dem Terrorismus der Organisation der Arbeiter wolle lediglich zahlreicher Vorfälle der letzten Zeit ein besonderes Augenmerk zugewandt werden. Dr. Lieber vom Centrum sprach in der Sitzung am 21. vollständigen Streikrand des Verfalls an den Staatsgau und pries die Macht der katholischen Kirche auf socialem Gebiet. Der Socialdemokratie würde man Herr werden, wenn nur erst alle Bestrebungen des Centrums auf religiösem Gebiet und dem der Schule erfüllt seien. Prinz Hohenlohe-Carolath befürwortete darauf die Zulassung der Frauen zum Universitätsstudium und zum ärztlichen Beruf. Graf v. Posadowsky erklärte sich für Preußen in diesem Sinne, mit dem Bemerken, daß er auch bei den Einzelstaaten hierüber seinen Einfluß geltend machen werde. Dr. Hitze befürwortete hierauf den Antrag auf amtliche Berichterstattung über die Beschäftigung verheiratheter Frauen in Fabriken. Auch hier sagte der Staatssecretär Entgegenkommen zu. Schließlich empfahl Dr. Pachnicke nochmals seinen Antrag auf Beseitigung aller Beschränkungen der Coalitionsfreiheit. Graf v. Posadowsky sprach in der Sitzung am 22. eine Anzahl von Unwahrheiten richtig, die tagszuvor der Socialdemokrat Thurm vorgebracht hatte, und trat dessen tendenziösen Uebertreibungen entgegen. Vor allem betonte er, daß die Gewerbeämter vorzüglich ihres Amtes walteten, daß seit Einführung der Fabrikinspectoren auf dem Gebiet des Arbeiterschutzes viel gebessert sei, was auch von den Arbeitern trotz aller Hetzereien der socialdemokratischen Agitatoren anerkannt werde. Auch die Praxis der Gewerbegerichte nahm Graf v. Posadowsky in Schutz und wies nach, wie sie völlig mit gleichem Maß messen und auch Arbeitgeber nicht selten zu hohen Strafen verurtheilen. Der Socialdemokrat Legien hielt dagegen alle frühern Behauptungen von sich, Thurm, Fischer und Bebel aufrecht. Schließlich wurde das Gehalt des Staatssecretärs des Innern bewilligt, auch gelangten die Resolution Hitze betreffs der Sonntagsruhe im Betrieb mit Wind- und Wasserkraft sowie die Resolution Pachnicke wegen der Beschäftigung der Frauen in Fabriken zur Annahme.

Die Novelle zum Ansiedelungsgesetz im preußischen Abgeordnetenhaus. — Im preußischen Abgeordnetenhause stand am 20. Januar die Novelle zum Ansiedelungsgesetz auf der Tagesordnung. Der Ministerpräsident Fürst zu Hohenlohe führte zunächst aus, daß die Regierung in wirthschaftlicher Beziehung an den Grundsätzen des Gesetzes festhalte, letzteres in politischer Beziehung indeß die Absicht verfolge, der zunehmenden Ausbreitung der polnischen Bevölkerung in den national gemischten Landestheilen entgegenzuwirken. Eine feindliche Absicht liege dem Gesetz fern. „Wir müssen an die Polen die Autoritätsfrage stellen", sagte Fürst Hohenlohe, „daß sie Preußen gegenüber ihre Pflicht erfüllen. Wir können und werden die Provinz Posen nicht wieder aufgeben. Fürst Bismarck hatte recht, als er sagte: »Wir müssen uns den Weg von Breslau nach Königsberg freihalten«. Wo es sich um die Interessen des preußischen Staats handelt, kenne ich kein Compromiß. Werden oder bleiben die Polen ehrliche Preußen, so werden wir stets freundlich mit ihnen leben." Der Pole v. Jazdzewski legte Verwahrung ein gegen die formelle und materielle Berechtigung dieser Vorlage, während der Conservative v. Heydebrand u. d. Lasa dieselbe als barbarisch entsprechend bezeichnete. Nur auf dem Wege externer Strenge könne die Regierung zum Ziele kommen. Im Namen vom Centrum unterstützte die Polen und stellte die Vorlage als ein Ausnahmegesetz hin, das der Verfassung widerspreche, welchen Vorwurf der Landwirthschaftsminister Frhr. v. Hammerstein zurückwies sowie den, daß die Staatsregierung kein landestreues Regiment gegenüber der polnischen Bevölkerung ausgeübt habe. Die polnische Bewegung habe neuerdings geradezu eine demokratisch-antimonarchische Richtung angenommen. Daß die Regierung die Polen ausrotten wolle, sei durchaus unrichtig. Der Freiconservative Gamp war für die Vorlage, wogegen der Freisinnige Munckel namens seiner Partei für dieselbe wirthschaftliche Gründe nicht erblicke, welche Bemerkung den Finanzminister v. Miquel veranlaßte, daß er über die ablehnende Haltung der Freisinnigen Partei ihrer bisherigen Erklärung in nationalen Fragen nach nicht erstaunt sei. Die Vorlage wurde schließlich an die Budgetcommission überwiesen.

Aus dem böhmischen Landtag. — Der böhmische Landtag setzte Anfang voriger Woche die Berathung des Paquet'schen Antrages, der die Einsetzung einer Commission fordert, der alle auf die Sprachenfrage bezüglichen Anträge zugewiesen werden sollen, fort. In der Sitzung am 17. Januar gab der Statthalter Graf v. Coudenhove eine Erklärung dahin ab, die Regierung gehe von der Anschauung aus, daß im Königreich Böhmen beide Landessprachen im Amte vollkommen gleichberechtigt seien, woraus folge, daß es jedem Bewohner Böhmens innerhalb der Grenzen des Landes zustehe, sein Recht bei allen landesfürstlichen Behörden, sei es in geschäftlicher, sei es in deutscher Sprache, zu suchen und zu finden. Sie plane daher, vorbehaltlich einer gesetzlichen Regelung, eine Neuordnung der sprachlichen Vorschriften in der Art, daß künftighin auf Grund der Ergebnisse der letzten Volkszählung zwischen einsprachigen und gemischtsprachigen Landesbezirken unterschieden werden soll, in denen entweder die deutsche oder die czechische oder beide Landessprachen als innere Amts- und Dienstsprache Geltung haben sollen. Zu dem Zweck bereite sie für die nächste Landtagssession Anträge vor, die eine gründliche Aenderung in den Einrichtungen an den Mittelschulen Böhmens bezwecken. Wolf verlangte Entfernung des Statthalters, den er als einen gehässigen Feind der Deutschen

bezeichnete. In der Sitzung am 18. ereignete sich ein aufregender Zwischenfall. Wolf theilte mit, daß ein deutscher Student am Graben blutig geschlagen worden sei. Diesen Fall hätte der Statthalter dahin auf, daß ein czechischer Student einen farbentragenden deutschen Studenten angegriffen und geschlagen habe, worauf ersterer verhaftet worden sei. Die deutschen Studenten seien statutarisch berechtigt, Farben zu tragen, was niemals Grund zu Ausschreitungen bieten könne. Die Sicherheitsbehörden erfüllten vollkommen ihre Pflicht, sie könnten jedoch solche Zwischenfälle nicht verhindern. Der Jungczeche Herold wandte sich in scharfer gereizter Rede gegen den Statthalter und nannte es eine provocirte Unzukömmlichkeit, daß wegen eines einzigen Studenten die ganze Polizei, die Statthalterei und der Landtag in Bewegung gesetzt worden. Der Statthalter erklärte noch, die Regierung gedenke im Laufe des Februar die neuen Sprachenverordnungen unter Zurückziehung der Nebenschen zu veröffentlichen. Der Deutsche Journier griff in der Sitzung am 21. die Jungczechen Herold und Pacak an, deren Reden Aufforderungen zum Haß gegen die Deutschen seien. Diese seien zum Frieden bereit, jedoch ohne das Opfer der deutschen Ehre und des deutschen Rechts. Schließlich wurde der Antrag Buquoy mit 139 gegen 63 Stimmen angenommen. In der darauffolgenden Sitzung (am 22.) beantwortete der Statthalter die Interpellation betreffs des Verbots des Tragens von Vereinszeichen dahin, daß er den bereits ausgesprochenen Grundsatz vollkommen aufrechthalte, daß das Farbentragen ein statutarisches Recht der deutschen Verbindungen sei, und daß die Ausübung dieses Rechts keinen Grund zur Anregung der Bevölkerung, geschweige denn zu Gewaltthätigkeiten bieten könne. Der Statthalter gab sodann eine amtliche Darstellung einzelner Vorfälle aus diesen Anlässen und hob hervor, daß sich die Erregung von Tag zu Tag steigere sowie eine Gefahr für die öffentliche Ordnung und Sicherheit der Deutschen Prags überhaupt bedeute. Alsdann äußerten sich seitens der Czechen Koldowsky und seitens der Deutschen Opitz, worauf Menzel vom Großgrundbesitz Schluß der Debatte beantragte, was Protestrufe von den Deutschen und großen Lärm hervorrief. Der Antrag wurde indeß angenommen, nachdem Wolf zweimal einen Ordnungsruf erhalten hatte. In dieser Sitzung hatte auch Grojnger den Antrag des extraktiven Schlusses auf Aufhebung der Sprachenverordnungen begründet. Er führte aus, die Erklärung der Regierung entspreche nicht den Anforderungen des deutschen Volkes, weil sie die Sprachenverordnungen nicht aufhebe, sondern sie nur theilweise abändere und dem Verlangen des deutschen Volkes nach einer reichsgesetzlichen Regelung der Sprachenfrage nicht folge leiste. Der Antrag Schreiner sei somit durch die Erklärung der Regierung nicht gegenstandslos geworden. Zu Generalrednern wurden gewählt czechischerseits v. Kramarz und deutscherseits Strache. Der Antrag auf Ueberweisung an eine besondere Commission wurde indeß mit 114 gegen 54 Stimmen abgelehnt und an die Commission verwiesen, die zur Vorberathung des Antrags Buquoy gebildet sei.

Unruhen in Prag. — Wie bereits in vorstehender Notiz erwähnt, wurde am 18. Januar ein deutscher Student von einem czechischen am Graben zu Prag insultirt, was die Verhaftung des letzteren zur Folge hatte. Als tagsdarauf gegen Mittag daselbst etwa 50 deutsche farbentragende Studenten und 100 ohne Farben zum Pummel sich eingefunden hatten und angeführt eine halbe Stunde spazieren gingen, ohne auf die Herausforderungen und Beschimpfungen der Czechen zu achten, zeigte sich die czechische Menge sehr erregt, sodaß die Infanterie mit gefälltem Bajonnetten den Platz räumen mußte. Die Ansammlungen wurden im Laufe des Nachmittags so stark und die Menge so demonstrationslustig — sie riefen alle möglichen Rufe aus und sangen das Lied „Ne) Moravě" — daß die Sicherheitswache und Cavalerie in sie hineintritt und sie zersprengte. Dieselbe sammelte sich aber immer wieder. Um 7 Uhr erhielten der Statthalter auf dem Graben, der weitere Verstärkungen heranzuziehen befahl. Darauf wurde die Säuberung der Gassen, namentlich des Grabens und des Wenzelsplatzes, vorgenommen. Bei den Zusammenstößen wurden drei Personen schwer verletzt. Am andern Abend drangen acht Burschen in das Haus ein, in dem Universitätsprofessor Dr. v. Schindler und der Director des Wiener Bankvereins Markus wohnen. Sie suchten die Wohnung des letzteren zu erbrechen, wurden aber von der Polizei, die der Hausmeister herbeigeholt hatte, vertrieben. Infolge dieser Ausschreitungen, die hauptsächlich der hetzerischen Rede des Jungczechen Dr. Herold im Landtag zugeschrieben sind, verbot die Polizei das öffentliche Tragen aller demonstrativen Abzeichen, Vereinszeichen und Vereinsmützen bis auf weiteres. Diese Verfügung machte bei der deutschen Parteileitung einen vertrauenden Eindruck, um so mehr, als der Statthalter im Landtag das Farbentragen der Studenten als völlig berechtigt anerkannt hatte; sie hatte auch zur Folge, daß der akademische Senat der Deutschen Universität am 22. zurücktrat, was er dem Unterrichtsministerium telegraphisch anzeigte. Auch die Professoren der Technischen Hochschule stellten ihre Vorlesungen ein. Die Studentenschaft beider deutscher Hochschulen beschloß in einer Versammlung, dieselben nicht zu besuchen, so lange das Verbot des Farbentragens aufrechterhalten bliebe.

Die Dreyfus-Angelegenheit in der französischen Deputirtenkammer. — In der Deputirtenkammer entwickelte am 22. Januar Cavaignac seine Interpellation über Dreyfus-Angelegenheiten und versicherte, die Erklärungen des Kapitäns Lebrun-Renault betreffs der Geständnisse Dreyfus' seien durch zwei Schriftstücke beleuchtet. Er tadelte zugleich die Regierung, daß sie erlaubt habe, eine abgeurtheilte Sache weiterhin zu commentiren, und warf ihr vor, überhaupt einen zweiten Prozeß eröffnet zu haben. Wenn die Regierung meine, es liege eine Gefahr darin, den Namen der in Berichte bezeichneten Macht zu veröffentlichen, so werde niemand darauf bestehen. Minister Lebrun erwiderte, er könne den Bericht des Hauptmanns Lebrun-Renault, der vorhanden sei, nicht veröffentlichen, wie eine Mittheilung der „Agence Havas" bereits mitgetheilt habe. Es sei bedauerlich, daß in der Dreyfus-Angelegenheit ein berühmter Schriftsteller sich seiner Feder bedient habe, um die Armee zu entehren. Die Ehre der Generale sei über alle Angriffe erhaben. Darauf entstand großer Lärm auf der äußersten Linke. Der Kammerpräsident Brisson beschwor die Kammer, in dem Augenblick, da die Stadt durch Straßenkundgebungen beunruhigt sei, ein Beispiel der Ruhe und Mäßigung zu geben. Méline sprach dann weiter und schloß seine Rede mit folgenden Worten: „Das Land muß wissen, daß die Kammer das Cabinet unterstützt." Cavaignac erwiderte, der moralische Zweck, den er verfolgt habe, sei erreicht, er ziehe deshalb seine Interpellation zurück. Jaurès nahm sie jedoch wieder auf und protestirte gegen den Versuch, die Debatte auf die Socialisten abzulenken. Die Conservativen beschuldigte er, die Regierung auf den Weg der Reaction zu treiben und eine allgemeine Verwirrung vorzubereiten. Der Conservative Bernis warf Jaurès vor, der Anwalt des Dreyfus-Syndikats zu sein. Jaurès antwortete: „Sie sind ein Elender und ein Feigling". Es kam darauf zu Faustkämpfen. Bernis schlug auf Jaurès ein. Die Conservativen und Socialisten stürzten ebenfalls auf die Tribüne zu, es entstand ein allgemeines Handgemenge. Der Kammerpräsident Brisson, nicht im Stande, die Ruhe wiederherzustellen, verließ den Präsidentensitz. — Das Vorgehen der Kammer trat während der Unterbrechung der Sitzung zusammen, um darüber zu berathen, ob man dem Oberstaatsanwalt die vorgekommenen Zwischenfälle unterbreiten solle. Als die Sitzung unterbrochen worden war, war auch der Befehl ertheilt worden, die Zuhörertribüne zu räumen, auf der man sich ebenfalls gegenseitig beschimpfte, und auf der einige Journalisten sogar handgemein geworden waren.

Antisemitische Versammlung in Algier. — Am Abend des 22. Januar fand in Algier eine antisemitische Versammlung statt, an der etwa 6000 Personen theilnahmen. Es wurden heftige Reden gehalten. Die Versammlung nahm mehrere Tagesordnungen an, in denen sie sich energisch gegen die höhere Verwaltungsbehörde aussprach und eine Bewaffnung aller Algerier beschloß, um die Juden bei den nächsten Wahlen auszumerzen. Während der antisemitischen Versammlung gegen etwa 300 mit Stöcken bewaffnete Juden auf das Gebäude zu, in dem dieselbe stattfand, sie wurden aber zurückgedrängt und auseinandergetrieben, ehe sie mit den Theilnehmern an der Versammlung handgemein wurden; zwei Offiz, die sich auf der Terrasse eines Cafés befanden, wurden verletzt, der eine von ihnen trug seine Verwundung. Nach der Versammlung strömten etwa 500 Antisemiten zwei Mosche auf dem Regierungsplatz in Brand und plünderten mehrere Magazine. Die Truppen schritten ein und nahmen etwa 40 Verhaftungen vor. Zahlreiche Polizisten wurden verwundet. Im Laufe des Abends kam es vor den Läden einiger jüdischer Kaufleute zu Kundgebungen. Truppenabtheilungen durchzogen die Straßen besetzt. Um 2½ Uhr früh war die Ordnung wiederhergestellt.

Mannigfaltigkeiten.

Hofnachrichten.

In Berlin traf am 24. Januar abends die Prinzessin Heinrich von Preußen aus Kiel ein. Am 23. waren ebendaselbst der Prinz und die Prinzessin Adolf zu Schaumburg-Lippe angekommen. Sie nahmen im Palais der Kaiserin Friedrich Wohnung, ebenso die Prinzessin Heinrich.

Der König und die Königin von Sachsen siedelten am 18. Januar von Villa Strehlen in das dresdener Residenzschloß über.

Die Königin von Württemberg ist an einem heftigen Katarrh erkrankt.

Der Großherzog und die Großherzogin von Baden siedelten am 21. Januar aus Schloß Baden nach Karlsruhe zu dauerndem Aufenthalt über.

Die Großherzogin von Mecklenburg-Strelitz reiste am 19. Januar von Neustrelitz zu längerem Aufenthalt nach Mentone.

Der Großherzog und die Großherzogin von Hessen begeben sich zum Geburtstag des Kaisers nach Berlin.

Der Herzog von Sachsen-Koburg und Gotha reiste am 18. Januar von Gotha nach Algerien. Der Erbprinz Alfred begleitet seinen Vater und wird später Konstantinopel besuchen.

Die Vermählung des Prinzen Ernst von Sachsen-Altenburg mit der Prinzessin Adelheid zu Schaumburg-Lippe findet am 17. Februar in Bückeburg statt.

Herzog Ernst Günther zu Schleswig-Holstein ist von seiner Krankheit so weit wiederhergestellt, daß er sich am 19. Januar von Berlin auf seine Besitzung Primkenau begeben konnte. Von dort kehrt er binnen kurzem nach Berlin zurück, um eine Reise nach dem Süden anzutreten.

Erzherzog Franz Salvator von Oesterreich und seine Gemahlin, die Erzherzogin Marie Valerie, kehrten am 20. Januar von Wien nach Schloß Wallsee zurück.

Als die Königin der Belgier am 19. Januar in Brüssel durch die Rue de la Loi fuhr, stürzten plötzlich die Pferde ihres Wagens. Die Königin sprang sofort heraus und blieb unverletzt.

Prinz und Prinzessin Ludwig von Battenberg begaben sich am 17. Januar mit ihren Kindern von Darmstadt nach England.

Fürstin Marie Luise von Bulgarien wurde am 17. Januar in Sofia von einer Tochter entbunden, die in der Taufe den Namen Eudoxia erhalten hat.

Festkalender.

Die Handelskammer in Mainz feiert am 30. Januar ihr 100jähriges Jubiläum, aus welchem Anlaß ein Bankett stattfindet und eine vom Oberbürgermeister Bolle verfaßte Denkschrift zur Ausgabe gelangt.

Der zweite Tag der in Berlin stattgehabten Sitzung des Ausschusses für deutsche Nationalfeste brachte die Entscheidung der noch für das erste Fest im Jahre 1900 verbleibenden geschäftlichen Angelegenheiten. Es wurden acht Abtheilungen des Ausschusses gebildet, nämlich eine Organisations-, eine allgemeine, technische, künstlerische, Bau-, Fest-, Finanz- und Presseabtheilung. Die technische Abtheilung wurde in eine solche für Turnen, volksthümliche Uebungen, Radfahren, Rudern, Schwimmen und Volksfeste gegliedert. Weitere Punkte der Tagesordnung waren die Gründung von Ortsausschüssen und Verbänden und ihre Aufgaben die Festsetzung der Geldmittel sowie der Antrag zur Bildung von Ortsausschüssen und zur Sammlung von Beiträgen. Als Bedingung der Theilnahme als Wettkämpfer bei den Nationalfesten wurde nur die Zugehörigkeit zum deutschen Volksthum aufgestellt, jedoch sollen solche ausgeschlossen werden, die die Leibesübungen berufsmäßig betreiben. Es wurden auch Maßnahmen beschlossen, die deutsche Presse für eine rege Mitarbeit zu gewinnen und das Verbandsjahr für die Ziele der Nationalfestspiele in die Volkskreise zu tragen. Am 18. Januar fand bereits eine Sitzung der technischen Abtheilung statt, die am 1. März wieder in Berlin zusammentreten wird.

Unfälle.

Wie aus Breslau gemeldet wurde, ertranken am 23. Januar drei Mitglieder eines dortigen Ruderclubs bei einer Bootfahrt.

Der Berlin-Kölner Schnellzug entgleiste am 24. Januar früh auf dem Bahnhof Herne. Es wurden hierbei vier Personen getödtet, 11 schwer und 15 leichter verwundet. Als Ursache des schrecklichen Unfalls wird bezeichnet, daß bei dem Uebergang über eine Weiche die Locomotive, der Tender und der Postwagen auf ein falsches Gleis übertrugen, während der übrige Theil des Zuges sich loslöste und auf dem richtigen Gleis weiterfuhr. Der Postwagen und drei Personenwagen wurden schwer beschädigt.

In Neusalz a. d. O. explodirte am 19. Januar in der Gasstation zur Alten Hütte eine große Menge Gas infolge Berührung der Leitungsröhren. Drei Arbeiter wurden schwer verbrannt und die Gebäude arg beschädigt.

Auf der Bleierzgrube Benthausen bei Hubbelrat in der Rheinprovinz wurden fünf Bergleute verschüttet und getödtet.

Ueber den Grubenunfall bei Jabrze in Schlesien ist eine amtliche Darstellung veröffentlicht worden, nach der er sich in folgender Weise zutrug: Im Westfeld der localischen Steinkohlengrube Königin Luise geriet am 16. Januar die Streckenzimmerung im Schachtsumpfe in Brand. Es wurde die Abdämmung der Brandstrecke durchgeführt, sodaß die brandigen Gase dem in der Nähe liegenden Wetterschacht zugezogen. Aus bisher nicht aufgeklärten Ursachen schlug aber die Wetterführung am 17. morgens um, sodaß die giftigen Gase zum Theil in die belegten Baue des unter dem Schachtmannschaft liegenden Heinitzflözes drangen. Von der eben angefahrenen Belegschaft konnte sich der größte Theil retten, doch fanden acht Bergleute den Erstickungstod und sechs andere wurden so betäubt, daß sie dem Knappschaftslazareth zugeführt werden mußten, wo sie sich jetzt außer Gefahr befinden.

Auch aus Belgien wurde ein größeres Grubenunglück gemeldet. Als am 21. Januar die Arbeiter der zu den Charbonnages Belges gehörigen, in Wasmes gelegenen Kohlengrube Bonne Espérance aus der Grube befördert wurden, riß das Seil des Förderkorbes. Fünfzehn Arbeiter wurden auf den Grund des Schachtes geschleudert und verstümmelt.

Die Wasserleitungsanstalt Eichwald bei Teplitz brannte in der Nacht zum 19. Januar vollständig nieder.

Im Lettischen Theater zu Riga entstand am 21. Januar Abends durch falschen Feueralarm eine arge Panik. In dem furchtbaren Gedränge wurden viele Menschen verletzt.

Der am 14. Januar in der Gegend von Eschenlohe, Partenkirchen u. s. w. ausgebrochene Waldbrand dauerte am 16. noch fort, beschränkte sich aber auf ein Gebiet von 100 Tagewerk.

Der englische Dampfer Herbert von Leith ging laut einer Nachricht aus Bangor (City Town) in Irland 10 Kilometer von Gunn Island unter. Der Kapitän trieb 17 Stunden lang auf einem Balken umher und wurde gerettet. Die aus 16 Mann bestehende Besatzung fand den Tod in den Wellen.

Bei Sinaia entgleisten am 18. Januar abends zwei Wagen eines aus Bukarest kommenden Lastzugs. Hierbei wurden zwei Personen getödtet und drei verwundet.

Der japanische Transportdampfer Kara lief auf der Fahrt nach den Pescadores-Inseln (zwischen China und der Insel Formosa) auf ein Riff und ging unter. Von der aus 90 Mann bestehenden Besatzung vermochten sich nur fünf zu retten.

In der im taganroger Bezirk in Rußland gelegenen Grube der Donezer Gesellschaft fand eine Gasexplosion statt, und zwar im Hauptschacht, in dem sich 133 Bergleute und 36 Pferde befanden. Ein Theil der Bergleute rettete sich durch einen Nebenschacht. Bis zum 19. waren 50 Leichen und 19 verwundete Bergleute herausgeschafft worden; von den Verwundeten starben drei bald darauf. Die Pferde sind alle erstickt.

Aus Colon (Panama) wurde gemeldet, daß der dortige amerikanische Consul und wahrscheinlich auch der deutsche Consul mit fünf andern Herren bei einer Bootfahrt verunglückt und ertrunken seien.

Todtenschau.

Froelich, Kanzleirath, Stadtarchivar von Graudenz, Verfasser der Geschichte des Kreises Graudenz, einer Biographie des Feldmarschalls Courbière u. s. w., † daselbst am 15. Januar, 76 Jahre alt.

Ludwig v. Hagn, hervorragender Genremaler, eins der bedeutendsten Mitglieder der alten münchener Malerschule, Ehrenmitglied der münchener Akademie der bildenden Künste, am 23. November 1819 zu München geboren, † daselbst am 15. Januar.

Friedrich Kichler, großherzogl. hessischer Geh. Rath und Präsident des Verwaltungsgerichtshofs in Darmstadt, lebenslängliches Mitglied der Ersten Kammer, ein hervorragender Verwaltungsbeamter und auch Schriftsteller in seinem Fach, † in Darmstadt am 15. Januar, 74 Jahre alt.

Jean Linden, ein Botaniker, der große Reisen nach überseeischen Ländern gemacht und in die europäische Treibhauscultur zahlreiche tropische Pflanzen eingeführt hat, † in Brüssel vor kurzem, 81 Jahre alt.

Theodor Graf zu Lodron-Laterano u. Castelromano, Chef des zweiten (bairischen) Asts des Primogenitur-Majorats des Hauses, Fideicommißherr in Kärnten und Tirol, Oberst-Erblandmarschall im Herzogthum Salzburg, am 23. September 1828 geboren, † in Gmünd am 16. Januar.

Dr. Richard Lüddecke, bekannter Kartograph, seit 15 Jahren an der geographischen Anstalt von Justus Perthes in Gotha thätig, † daselbst am 19. Januar, 39 Jahre alt.

Ernesto Niccolini, der bekannte Tenorist, seit 1886 der Gatte der berühmten Sängerin Adelina Patti, nachdem sich diese von dem Marquis de Caux und er sich von seiner Frau hatte scheiden lassen, † in Pau am 18. Januar, 64 Jahre alt.

Dr. C. M. Pols, bis vor kurzem Professor für Strafrecht und Strafverfahren an der Universität Utrecht, bekannt als Unterrichter und Herausgeber altniederländischer Rechtsquellen, † daselbst am 30. December.

Dr. Ernst Taschenberg, außerordentlicher Professor der Zoologie an der Universität Halle, ausgezeichneter Entomolog und Verfasser einer Reihe populärer und gemeinnütziger Werke über Insectenkunde, so einer „Entomologie für Gartenfreunde", der „Insectenkunde" u. s. w., am 10. Januar 1818 zu Naumburg a. S. geboren, † in Halle am 20. Januar.

Arwed v. Teichman-Logischen, Generallieutenant a. D., bis zum Juli 1890 Inspecteur der 1. Feldartillerie-Inspection und Mitglied der Ober-Militärstudiencommission, Vorstandsmitglied der Deutschen Colonialgesellschaft und Förderer des Krankenpflegewesens in den Schutzgebieten, Mitbegründer der Anlegehäuser des Prinzen Kraft zu Hohenlohe-Ingelfingen, † in Berlin am 18. Januar, 68 Jahre alt.

Otto Thelemann, Consistorialrath in Detmold, Leiter des Schulwesens im Fürstenthum Lippe und theologischer Schriftsteller, am 20. März 1828 in der Pfalz geboren, † in Detmold am 17. Januar.

Dr. Heinrich Weber, Professor, Docent für Geschichte am Lyceum zu Bamberg und Ehrendoctor der Universität Würzburg, durch seine Forschungen über fränkische Geschichte bekannt, † in Bamberg am 18. Januar.

G. Möhligemuth, Baumeister und Stadtverordneter in Berlin, Begründer und technischer Leiter der Berliner Dampfeisenbahn-Gesellschaft, Vorstand des Verbandes der deutschen Dampfeisenbahnen, † in Berlin am 18. Januar.

Wilhelm Herold, seit 1879 conservativer Vertreter des Wahlkreises Landsberg-Soldin im preußischen Abgeordnetenhause, am 12. December 1825 geboren, † in Berlin am 11. Januar.

Finale des 3. Actes von Hermann Sudermann's neuer Tragödie „Johannes".

Digitized by Google

ch der Aufführung im königl. Hoftheater zu Dresden gezeichnet von E. Limmer.

Sudermann's „Johannes".

Das große Ereigniß der theatralischen Saison, daß die literarische Leidenschaft des kunstliebenden Publikums seit Wochen, ja Monaten, beschäftigt, und dem ein voreiliges Polizeiverbot der Censurbehörde in unerwünscht reclamehafter Weise den Nimbus des Sensationellen verliehen hatte, ist vorüber: am 15. Januar ging, in Berlin und Dresden zugleich, Hermann Sudermann's „Johannes", Tragödie in fünf Acten und einem Vorspiel, zum ersten mal über die Bühne. Die Physiognomie der Première trug, entsprechend den hoben Erwartungen, die man allenthalben dem Werke entgegenbrachte, hier wie dort, im Deutschen Theater der Reichshauptstadt wie im königl. Schauspielhaus der sächsischen Residenz, von vornherein ein außergewöhnliches Gepräge. In Berlin gab die Anwesenheit des Dichters dem ersten Bühnengang seines Dramas die höhere künstlerische Weihe, in Dresden verlieh ihm die Gegenwart des Hofes Glanz und Nachdruck. Eine Elite von Künstlern führte hier wie dort den Pegasus des Johannes-Schöpfers in den „männermordenden Kampf", in Berlin unter den Augen Otto Brahm's: Josefy Kainz, Agnes Sorma, Luise Dumont und Emanuel Reicher, in Dresden unter dem neuen, großzügigen Regime Ernst Lewinger's: Paul Wiecke, Charlotte Wolf, Pauline Ulrich und Karl Wiene. Aber der äußere wie der künstlerische Erfolg scheint in beiden Städten nicht von gleichstarker Leuchtkraft gewesen zu sein, er war in Dresden entschieden größer und tiefer, wenn man auch hier vom dritten Actschluß an nicht mehr von einem ganzen, sondern nur noch von einem halben Siege sprechen konnte. Daß diese Thatsache nicht die künstlerischen Qualitäten beeinflussen darf, die dieser Arbeit ohne Frage trotz einzelner Fehler und Schwächen eigen sind, ist selbstverständlich, schon um des Ernstes willen, mit dem der Dichter an die Bewältigung des Problems getreten ist. Die Ursachen für den nur getheilten Erfolg der kühnen That, auf der Bühne wieder einmal „der Menschheit große Gegenstände" zu behandeln, liegen in der Hauptsache tiefer: im Stoffe selbst, dem etwas durchaus ersches anhaftet, das auch bei freister Bethätigung dramatischer Phantasie nicht zu überwinden ist.

Die Tragödie, die die Ereignisse des Jahres 29 n. Chr., wie sie die Evangelisten in verschiedenen Fassungen bringen, in poetischer Licenz nahe aneinanderrückt und Johannes mit seinen innern Erlebnissen in ihren Mittelpunkt stellt, setzt mit der Bußpredigt des Täufers in einer Felsenwüste nahe bei Jerusalem ein und schließt mit seinem romantisch grausamen Tod vor den Augen seiner Widersacher in einer Stadt Galiläas. Aber neben dieser innern Handlung der Dichtung, die das Irrewerden des Täufers an seiner vorbereitenden Mission, an seinem strafenden und rächenden Prophetenthum durch die Erkenntniß der Lehre des Nazareners von der Liebe vergegenwärtigen soll und darum in der Umkehr des Johannes am Schluß des dritten Acts ihren Höhepunkt findet, die freilich zu wenig miterlebt, zu überraschend für den Zuschauer kommt und auch zu nebensächlich behandelt wird, läuft eine äußere Handlung her, die Johannes in den Gegensatz zu der römisch-orientalischen Decadence und ihren Vertretern, Vitellius, Herodes, Herodias und Salome, bringen soll, und die in ihrem überquellenden Motivenreichthum um so gefährlicher für den Dichter wird, als er sich in dieser schillernden, glitzernden Sittenschilderung, die in zahlreichen Details die bewunderungswürdig feine Beobachtungsgabe des Sudermann von „Sodoms Ende" zeigt, augenscheinlich wohler und heimischer fühlt als bei der Zeichnung des Täufers, dieser Figur von erhabener Simplicität und stiller Größe, die leider so wenig Zeug hat zum dramatischen Helden. Durch dieses letztere Moment kommt ein weiterer Zwiespalt in das Werk, der die zielsichere Entwicklungskraft des Dramas stört und seine unmittelbare Wirkung beeinträchtigt, ganz abgesehen davon, daß der eigentliche, allerdings nur „heimliche Held" des Stückes, sein dramatisches Agens eben Christus ist, dessen persönliche Unpersönlichkeit — er erscheint aus naheliegenden Gründen nie in Person auf der Bühne — die Passivität der Hauptfigur nur um so schärfer hervortreten läßt. Ein Zwiespalt ist ferner auch in die Sprache des Werkes gekommen, in deren Wort- und Bilderreichthum bald der feierliche Orgelton und festliche Glanz des religiösen Pathos der Heiligen Schrift, bald durchaus moderne Weisen dringen, die zur augenblicklichen Charakterisirung selbst triviale Redensarten mehr als einmal mit unterlaufen lassen.

Diesen Ausstellungen gegenüber, die zum Theil principieller Natur sind, treten reiche Vorzüge nur in ein um so helleres Licht, so die poetischen Schönheiten und feinen Wendungen des Dialogs in sinnlicher Fülle, die vorzüglichen Charakteristiken des Herodes und der Salome, vor allem aber der Herodias, die mit psychologischer Consequenz durchgeführt und eine machtvolle Erscheinung unter den Händen des Dichters geworden ist, die glänzenden Sitten- und Zeitschilderungen in meisterhaft entworfenen, knapren Volksscenen, die Kunst, Stimmung und Milieu an den Höhepunkten auf einen packenden Ton zu bringen, und vieles andere mehr. Am besten bewährt sich auch im „Johannes" Sudermann's theatralisches Geschick, daß, bei souveräner Beherrschung aller und jeder Technik, ganze Situationen in wunderbar fesselnder Weise zu machtvollen Bühnenbildern und wirksamen Actschlüssen zusammenzufassen versteht, die den Griffel des Zeichners geradezu herausfordern. Derartige Scenen sind in jedem Act, mit Ausnahme des langathmigen vierten vielleicht, zu finden, und eine davon gibt unser Bild wieder. Es stellt das Finale — der Ausdruck ist mit Absicht gewählt — des dritten Actes nach der dresdener Aufführung dar, die, geradezu glänzend inscenirt und in allen Rollen ganz vortrefflich besetzt, eine künstlerische That unserer Hofbühne bedeutet. Das Unerhörte ist geschehen: Herodes (Karl Wiene) beraubt, Herodias (Pauline Ulrich), die entlautene, ehebrecherische Gemahlin seines Bruders, an der Hand, den Tempel. Schon will das sittlich geschmückte Paar die Stufen beschreiten, da geht ein drohendes Murren durch das Volk, das den Frevel sondergleichen furchtbar zu ahnden bereit ist. Johannes (Paul Wiecke), der in seiner ganzen hünen Größe, das Haupt von dem Feuerschein des großen Brandopferaltars wie von einer blutigen Glorioie umwoben, inmitten des weitgeöffneten Tempelthors steht, soll das Zeichen zur offenen Revolte geben. „Nimm den Stein!" „Wirf den Stein!" flüstern die Jünger (die Herren Dettmer, Gunz und Franz), die sich an ihn drängen. Schon erhebt er die Hand und ruft mit fürchterlicher Stimme „Im Namen dessen" — da entsinkt das Geschoß seiner Hand; er hält inne, wie gebrochen, und halb fragend fährt er fort: „der — mich — dich — lieben heißt?" . . . Da geht ein leises Stöhnen durch das Volk, das nicht ahnt, daß wie ein erstes Grüßen, durch Finsterniß getragen, das Aufdämmern von der Liebeslehre des Nazareners in das Herz seines Propheten eingezogen ist; Herodes aber winkt seinen Trabanten und schreitet, während diese Johannes abführen, mit energischen Tritten die Stufen zum Tempel empor. — Das ganze Werk, dem nicht nur der Ruf seines Dichters, sondern seine künstlerische Bedeutung kritische Beachtung verschaffen mußten, die sich unabhängig von dem äußern Erfolg zu zeigen hatte, stellt sich alles in allem als eine originale Schöpfung dar, die allerdings mehr ein dramatisches Charakterbild als ein in allen Theilen gelungenes Drama bedeutet, in dem aber ein gut Theil echter Sudermann steckt und wahrlich nicht der schlechteste! — Das in weiten Umrissen nur anzudeuten, nicht kritisch zu erschöpfen, sollte allein der Zweck dieser Zeilen sein.

Dresden. Paul Alexander Wolff.

Ein bisher unbekanntes Kant-Bildniß.

Ein bisher unbekanntes Kant-Bildniß.

Wie jedem Kenner und Verehrer des großen königsberger Philosophen bekannt ist, gehören authentische Porträts von Kant schon deshalb zu den Seltenheiten, weil der unermüdliche Professor sich nur schwer entschloß, die geliebte Vaterstadt auf wenige Tage zu verlassen, und jedenfalls die Weichsel oder den Memelfluß niemals überschritten hat. Wer ihn nach dem Leben malen wollte, mußte entweder in Königsberg wohnhaft sein oder dorthin kommen. Ein berechtigtes Aufsehen machte deshalb eine bis 1896 unbekannte Kreidezeichnung von der Hand der geistvollen und geschickten Gräfin Kayserling, die den fünf Jahre ältern Philosophen zu ihren nächsten Freunden zählte. Entweder auf ihrem Stammsitz Rautenburg in Ostpreußen oder auf dem ihres Bruders, eines Grafen Truchseß von Waldburg-Capustigall, dessen Söhne der gelehrte Magister ein- oder zweimal in der Woche unterrichtete, entstand jenes Bild, das den Philosophen in den ersten dreißiger Jahren seines Lebens darstellt und, soweit die blasse Photographie (s. „Kant-Studien", Band 2, Heft 2 u. 3) ein Urtheil gestattet, trotz des schüchternen Gesichtsausdrucks im Glanz der Augen, in den Grundformen von Stirn, Nase und Mund bereits den großen Denker ahnen läßt.

Allein auch das hier reproducirte Kant-Bildniß verdient die allgemeine Aufmerksamkeit, schon weil es den Philosophen etwa als einen mittern Fünfziger, also in einem Lebensalter darstellt, aus dem wir bisher kein Bild besaßen, und weil es zweifellos von der Hand eines Künstlers herrührt, der die Verstandes- und Seelenthätigkeit in ihren äußern Erkennungszeichen aufzusuchen und wiederzugeben gelehrt ist als mancher andere, der zu diesem Zwecke vor ihm saß.

Die Geschichte des Bildes ist folgende: Als ein Antiquar Lengefeld in Dresden im September 1897 der Stadt Königsberg ein Kant-Bild anbot, das er vor Jahren aus einer ehemals dem König Anton gehörigen Villa erworben habe, wandte sich der Oberbürgermeister jener Stadt an einen ihm bekannten, vor dreißig Jahren aus Königsberg nach Dresden berufenen Professor mit der Bitte, das Bild zunächst anzusehen und zu erklären, ob die Sache ernsthaft zu nehmen sei. Da jener beim ersten Blick nicht nur überzeugt war, daß er das Porträt eines hochbedeutenden Mannes von Künstlerhand vor sich habe, sondern auch an Stirn, Auge und Nase, zumeist aber an der eigenthümlichen, der Idee nachdrängenden, vorgestreckten Kopfhaltung den berühmten Philosophen erkannte, so bat er den ihm persönlich bekannten und als Kunstkenner allgemein geschätzten Geheimrath Prof. Dr. Woermann, Director der königl. Gemäldegalerie, um ein eingehendes Gutachten. Dieser sprach sich nicht nur günstig über den künstlerischen Werth, sondern auch nach Vergleichung mit den in Kupfer gestochenen Kant-Bildnissen entschieden für die Identität des Porträts und für dessen Ankauf aus. Da nun der Antiquar nicht zu bewegen war, das Bild, das nach seiner Behauptung von der Meisterhand Anton Graff's herrühre, vertrauensvoll in fremde Hände zu geben und endlich „wegen anderer Interessenten" dem Oberbürgermeister von Königsberg eine Frist von wenigen Tagen zum Ankauf stellte, so beschloß dieser durch schnelles Angebot einer verhältnißmäßig geringen Summe (500 ℳ) den Handel abzuschließen, ehe etwa durch Angebote von seiten der vielen reichen, in Dresden lebenden Amerikaner und Engländer der Preis unerschwinglich werde. So kam es, daß die zeitraubende Nachforschung nach der äußern Geschichte des Bildes erst nach dessen Ankauf erfolgen konnte.

Daß das Porträt nicht etwa, wie der Antiquar behauptete, von dem berühmten Graff herrühre, ergab sich leicht aus Mother's muttergültiger Monographie, die alle zweifellosen und zweifelhaften Porträts von der Hand des Künstlers aufzählt, aber weder von Kant noch von einem Aufenthalt Graff's in Königsberg etwas erwähnt.

Ebensowenig ließ sich ein sicherer Anhalt gewinnen, wer das Bild zuerst besessen und besessen habe. Nur der nächst jüngere Bruder des letzten Eigenthümers, eines Dr. Djondi in Niederpoyritz, ein einundachtzigjähriger Rechtsanwalt in Freiberg, machte dem dresdener Professor mit Liebenswürdigkeit alles bekannt, was er von dem Bilde wußte. Nach seiner Angabe hatte sein Vater, der sich ehemals Schandenius nannte und erst später den Namen Djondi annahm, das Bild wol schon vor 1820 besessen, beständig auf die große Aehnlichkeit mit dem Philosophen Kant und als begeisterter Phrenolog auf die vielen Anzeichen eines Tiefdenkers hingewiesen; die allerdings auf dem dunklen Hintergrund schwer bemerkbare Bezeichnung in der obern linken Ecke J. Kant habe weder sein Vater noch er selbst jemals entdeckt. Er sprach sogar die Meinung aus, daß diese Inschrift von der Hand eines Fälschers herrühre, der den Werth des Bildes dadurch erhöhen wollte.

Inzwischen entspann sich auch in Königsberg unter den Kunstkennern und Kant-Verehrern ein Streit der Meinungen. Während mehrere Maler, die zu ihren Bildern ausgiebige Studien über die Physiognomie des darzustellenden Philosophen gemacht hatten, sich mit Entschiedenheit für die Identität des Bildes erklärten, behaupteten andere, es könne wol gar aus dem Porträt irgendeines andern Mannes durch Uebermalung mit Kantischen Zügen zu einem Kant-Bilde umgestaltet worden sein. Manche fanden die Stirn nicht hoch genug oder nahmen Anstoß an dem Mangel eines weißen Halskragens, den Kant immer zu tragen pflegte.

Mittlerweile hatte man doch das Bild zur Reinigung in die Hand des berühmten Restaurators Hauser in Berlin gegeben, und dieser erklärte nach sorgfältiger Untersuchung und zugleich nach gemeinsamer Berathung mit Geheimrath Bode, Galeriedirector v. Tschudi und Dr. Max Friedländer, daß in dem Bilde von fremder Hand keine Veränderung gemacht sei, daß es sich vielmehr in einem „selten gut erhaltenen und unberührten Zustand befinde", auch die Inschrift in der obern Ecke sei mit den Initialen vom Ende des vorigen Jahrhunderts und mit einer Farbe gemacht worden, die bei der Reinigung des Bildes sofort ausgetilgt worden wäre, wenn sie nicht von der Hand des Malers herstamme; wol

aber sei leicht zu bemerken, daß der Maler selbst die Perrücke anfangs weiter aus der Stirn hinauf und mit eigener Hand später etwas mehr nach vorn gerückt habe, da ihm die Stirn vermuthlich unverhältnißmäßig groß erschien. Den weichen Pinselstrich Anton Graff's konnte er nicht darin finden, wol aber könne ein Nachahmer oder Schüler das Bild gemalt haben.

Nach alledem scheint nur die eine Deutung des Bildes möglich, daß einer von den vielen Kant-Verehrern, sei es in Dresden oder in Leipzig, irgendeinem, sicher nicht unbedeutenden Porträtmaler den Auftrag gegeben habe, ihm mit Hülfe aller bekannten Kupferstiche und Oelbilder ein würdiges Porträt des großen Weltweisen zu malen, und daß dieses später aus irgendeinem Nachlaß durch Kauf oder Schenkung in die Hand jenes Pastors Dyondi gekommen sei, der 1858 zu Großschirma in Sachsen verstorben ist.

Eine kurze Zeitungsnotiz über den Ankauf dieses Bildes, die aus einer königsberger Zeitung in eine dresdener übergegangen war, gab die Veranlassung, daß dem obengenannten dresdener Professor die Aufforderung zuging, sich das frühste Kant-Porträt anzusehen, das der königsberger Porträtmaler Becker einst von dem wol kaum vierzigjährigen Philosophen gemalt habe. Nach der gewöhnlichen Angabe gilt als solches dasjenige, das der Buchhändler Kanter in Königsberg 1768 von dem bei ihm damals noch wohnenden Philosophen für seinen mit Büsten und Bildern geschmückten Lesesaal 1768 von dem Maler Becker anfertigen ließ, und das sich noch im Besitz der königsberger Buchhandlung von Gräte u. Unzer befindet übrigens von derselben in Photographie käuflich zu haben ist). Allein es genügt ein Blick darauf, um zu erkennen, daß es nicht das Bildniß eines vierundvierzigjährigen, sondern die Wiederholung eines früher angefertigten Porträts von demselben Künstler ist, das Kant für sich hatte anfertigen lassen. Dieses erste Bild des jungen Magisters, eines hohen Dreißigers, hing in Kant's Studirzimmer bis zu seinem Tode und ging beim Verkauf seines Hauses in der Prinzessinstraße in den Besitz eines Hrn. Meyer über, der es, wie schon Dr. Minden 1868 in einem Vortrag über Kant-Porträts erwähnte, seinem Schwiegersohn Louis Settnik hinterließ, durch den es sich wieder auf dessen Schwiegersohn, einen Hrn. Richard Kinze in Dresden (Reichsstraße), vererbte, der übrigens in Briefen die nöthigen Beweise der Echtheit des Bildes besitzt. Es wäre wol wünschenswerth, daß auch dieses älteste Oelbild des großen Philosophen von der Hand eines Künstlers aus dem Privatbesitz in irgendeine öffentliche Sammlung überginge.

Dresden. Prof. Dr. Diestel.

Emile Zola und die Dreyfus-Angelegenheit.

Ganz Frankreich befindet sich augenblicklich in großer Aufregung. Sowol in den Städten der Provinz als hauptsächlich in Paris, das dem ganzen Lande zum Vorbild dient, sei es in gutem oder schlechtem Sinn, finden Kundgebungen statt. Wer gegenwärtig die Seine-Hauptstadt besucht, wird sich über die vielen Polizisten wundern, die alle Straßen theils einzeln, theils in mehr oder weniger starken Trupps durchziehen, und mit denen vor allem die Hauptverkehrsadern, die Boulevards sowie die Plätze, die Straßenkreuzungen, die Brücken, die über die Seine führen, und bestimmte Punkte und Stadtviertel besetzt sind. Geht der Tag zur Neige, zieht die Nacht mit schwarzen Fittichen herauf, so vermehrt sich noch die Anzahl der Polizisten und mit ihnen die der Patrouillen der berittenen Municipalgarde mit ihren blitzenden Stahlkürassen und den roßhaarweißen Helmen. Dieser umfassende Sicherheitsdienst ist dem bekannten Romanschriftsteller Emile Zola zu danken. Die leidige Dreyfus-Angelegenheit, die jetzt die ganze civilisirte Welt in Spannung hält, hat auch den Autor des „Assommoir", der „Nana", der „Terre" ergriffen und in unerwarteter Weise fortgerissen. Er gehört zu denen, die den Gefangenen der Teufelsinsel für unschuldig erklären. Dies hat er schon wiederholt, zumeist in öffentlichen Briefen „an die Jugend", „an Frankreich" dargethan. Er richtete sich vorzugsweise an die studentische Jugend und suchte sie zu seinen Ansichten über den Dreyfus-Fall zu bekehren, ohne daß ihm dies indeß gelang. Zunächst hatte man ihm keinen besondern Vorwurf wegen dieses Beginnens gemacht, waren doch auch andere hervorragende Männer, wie der Senatspräsident Scheurer-Kestner, der Akademiker Monod u. a., zu Dreyfus' Gunsten eingetreten. Bald aber verdachte man es ihm doch, daß ein Mann wie er in der Dreyfus-Sache Stellung genommen und sich auf Seite des Dreyfus-Syndikats geschlagen hatte, dessen Absichten als verdächtig galten, und freute sich offen und insgeheim, daß die akademische Jugend sein Auftreten, für Dreyfus einzutreten, unverblümt zurückwies. Der Esterhazy-Proceß kam heran, und das Kriegsgericht sprach den französischen Commandanten, den Mathieu Dreyfus, der Bruder des verurtheilten Hauptmanns, öffentlich desselben Verbrechens anklagte, wegen dessen Alfred Dreyfus degradirt und deportirt worden war, mit Einstimmigkeit frei.

Auf die breiten Massen des Volks machte dies einen bedeutenden Eindruck. Sie sahen in Esterhazy den des schwersten Verbrechens, des Hochverraths, bezichtigten französischen Offizier und jubelten ihm und der Armee zu, als diese Anklage durch das freisprechende Urtheil hinfällig wurde. Beim weiterblickenden, tieferdenkenden Publikum freilich blieben Zweifel zurück. Das Dunkel, das über der Dreyfus-Angelegenheit schwebte, wurde auch durch das Esterhazy freisprechende Urtheil des Kriegsgerichts nicht hinlänglich gelichtet. Letzteres hatte in dem Augenblick, da man glaubte, der geheimnißvolle Schleier über dem Dreyfus-Proceß werde sich heben, den Ausschluß der Oeffentlichkeit verhängt und bei verschlossenen Thüren verhandelt. Sollte das Dreyfus-Syndikat, so fragte man sich, hinter dem die ungeheure Macht des Geldes steht, die Niederlage, die es durch Esterhazy's Freisprechung erlitt, so ohne weiteres auf sich sitzen lassen? Das erschien wenig einleuchtend. Man erwartete von ihm einen wenn nicht entscheidenden Schlag, so doch eine Revanche.

Da schrien am 13. Januar auf den Boulevards plötzlich die Camelots mit unbeschreiblichem Eifer die von dem radicalen Politiker Clemenceau kürzlich neugegründete Zeitung „Aurore" aus. Die „Morgenröthe" enthielt einen Artikel Emile Zola's, der das größte Aufsehen erregte. Es war ein offener Brief an den Präsidenten der Republik unter der Ueberschrift „J'accuse" (ich klage an). Emile Zola recapitulirte darin die einzelnen Phasen und Ereignisse der Dreyfus- und Esterhazy-Angelegenheit und erhob dann eine Reihe von Anklagen, deren Schwere selbst diejenigen in Erstaunen setzte, die auf etwas außergewöhnliches gefaßt waren. Diese Anklagen richteten sich nicht nur gegen die Militärrichter und Experten der beiden Kriegsgerichte, die Dreyfus verurtheilt und Esterhazy freigesprochen hatten, sondern auch gegen die Bureaus des Kriegsministeriums, die Generale Gonse und de Pellieux, die Kriegsminister General Mercier und General Billot und den Generalstabschef de Boisdeffre und ließen an Schroffheit und Heftigkeit nichts zu wünschen übrig.

Emile Zola.

Mit Ausdrücken wie „ungeheuerliche Parteilichkeit", „Schwachköpfigkeit", „Verleumdung", „Lüge", „Betrug", die Zola gegen die genannten hohen Offiziere schleuderte, forderte er die „Explosion der Wahrheit und Gerechtigkeit" und sprach schließlich den Wunsch aus, vor das Schwurgericht gestellt zu werden, wenn dessen Verhandlungen in voller Oeffentlichkeit stattfänden. Die nächste Folge dieses Briefes war nicht die sofortige Verhaftung des Verfassers, sondern ein Entrüstungssturm in der Dreyfus-feindlichen Presse. Auch die öffentliche Meinung im allgemeinen verurtheilte Zola wegen dieses Schrittes. Diejenigen, die sich mäßig über ihn äußerten, erklärten ihn für verrückt. Im großen und ganzen zerbrach man sich aber doch die Köpfe, ob es reine Gerechtigkeits-, Wahrheits- und Humanitätsliebe gewesen sei, die den berühmten Mann zu einem so kühnen und gewagten Vorgehen veranlaßt hätten. Viele behaupten, Zola sei ein ausgezeichneter Geschäftsmann und habe sich seinen „J'accuse"-Artikel sicher mit einigen hunderttausend Francs bezahlen lassen. Eine sonderbare Ansicht sprechen andere aus. Zola, sagen sie, beabsichtige einen großen Roman über die Dreyfus-Affaire zu schreiben und habe die Anklagen gegen die Chefs der Armee nur erhoben, um das Gefängnißleben aus eigener Anschauung kennen zu lernen! Wie dem auch sei, was auch immer für Gründe Zola zu seiner Handlungsweise bewogen haben mögen, sein Anklageakt, auch wenn er von lauterster Wahrheitsliebe dictirt ist, hat ihm viele Feinde gemacht und weder seinem eigenen Ruf noch dem Prestige seines Vaterlandes erhöht, ja vielmehr über letzteres, wie es den Anschein hat, den Beginn schwerer Zeiten heraufbeschworen. Sowol in Paris wie in der Provinz herrscht seitdem eine revolutionäre Bewegung, die Zola's Brief zum Ausgangspunkt, den Rassenhaß zum Motiv hat. Besonders die großen Städte Lyon und Marseille geben das Beispiel der Judenverfolgung. In beiden begannen die Studenten den Krawall, der mit dem Zertrümmern der jüdischen Schaufenster, soweit die Läden nicht geschlossen waren, endete.

Auch in einigen kleinern Städten kamen arge Ausschreitungen vor. Die Bevölkerung, die allgemein auf der Seite der Studenten steht, nahm an deren Auftritten theil und demolirte die jüdischen Kaufläden. Auf den Marktplätzen wurden Scheiterhaufen errichtet und „Mannequins" verbrannt, die Dreyfus oder Zola als Juden darstellten. Auf der Place Blanche in Paris, den meisten Fremden durch den berühmten Moulin Rouge bekannt, errichteten die jungen Maler, die im Montmartre-Viertel wohnen, einen Galgen, an dem eine große Strohpuppe, Zola, aufgeknüpft und angezündet wurde. Zola à la potence — hieß man jetzt oft in Zeitungen und Flugblättern. „Nieder mit Zola! Hoch die Armee!" ist jetzt in Paris der gewöhnliche Ruf der Studenten, worauf die Anarchisten, Zola's einzige Freunde, mit „Vive Zola! à bas l'armée!" antworten. Allenthalben hört man den Spottvers singen:

Zola à Charenton-ton-taine,
Zola à Charenton-ton-ton!

In Charenton bei Paris ist eine berühmte Irrenheilanstalt. Diese Kundgebungen haben bereits bedauerliche Früchte getragen. Es kam wiederholt zu blutigen Zusammenstößen zwischen Manifestanten und Polizei. Wegen Widerstands gegen die Staatsgewalt und Aufruhrs wurde eine Menge Leute verhaftet. Auf der Straße und in den Volksversammlungen fanden Schlägereien statt, wobei es Schwerverwundete, wenn auch noch keinen Todten gab. Die Schutzmannschaft ist Tag und Nacht auf den Beinen, und in den Kasernen ist das Militär consignirt, weil man noch schlimmeres befürchtet.

Wir sind also bei den Boulange-Zeiten angelangt. Es fehlt nur noch das Schießen und der Barrikadenbau, und die ernstern Blätter halten es für angezeigt, Mahnrufe an das Publikum ergehen zu lassen, worin sie zur Ruhe auffordern. Inzwischen hat sich die allgemeine Nervosität auch des Parlaments bemächtigt. In der Kammer fand eine Interpellation die andere, und das bisjetzt so haltbare Ministerium Méline erzittert in allen Fugen; ist man doch sogar auch um das Leben „Marianne's" selber, wie die Republik scherzweise genannt wird, besorgt. Und an alledem ist Emile Zola schuld.

Am 18. Januar hat das Cabinet die gerichtliche Verfolgung des berühmten Schriftstellers angeordnet, und er hat zu seinem Vertheidiger den Rechtsanwalt Labori gewählt, der Madame Dreyfus im Esterhazy-Proceß Rechtsbeistand leistete. Der Zola-Proceß soll im Februar vor dem Schwurgericht beginnen. Er bedeutet für den Autor der „Rougon-Macquart" ohne Zweifel eine große moralische Niederlage. Zola hofft sich davon bei den bevorstehenden Deputirtenwahlen wieder zu erheben, bei denen er sich zum Candidaten aufstellen lassen will, um, falls er gewählt wird, auf der Rednerbühne des Palais-Bourbon an der Déroulède seiner Widersacher zu arbeiten.

Paris. Erich Körner.

Briefwechsel mit Allen und für Alle.

(Anonyme Anfragen werden nicht berücksichtigt.)

L. M. in Prag. — Die aus „Hoffmann's Tagen" (S. Ausgabe) bekannte Gräfin aus Pleiskowitz wurde am 5. Januar 1765 als Tochter eines Thorschreibers des Königs Stephan Poniatowski zu Dresden geboren. Nach dem Tode ihres Vaters verheirathete sich ihre Mutter, Frau Johanna Dorothea geb. Pöhle, in zweiter Ehe mit P. Jencke, Aeltester und kaufte einen Gasthof in Pleiskowitz bei Dresden. Dort bekleidete Gräfin Ehse, unter denen 1795 bis 1797 sich auch Schiller befand, der damals, den „Don Carlos" dichtend, in dem ungemüthlichen Loschwitz bei der Familie Körner wohnte. Der rechte Name der Gräfin ist, kaum dem unmündig verheiratheten Grafen Christian Friedrich Renner in Dresden und starb, 68 Jahre alt, am 24. Februar 1826. Ihre Geschichte befindet sich auf dem Gliedersteine daselbst. Ein Bildniß der Gräfin aus Pleiskowitz nach der im Körner Museum zu Dresden vorhandenen Zeichnete haben wir in Nr. 2250 (14. August 1886) gebracht.

Die Schiller-Linde im Schiller Garten zu Pleiskowitz ist übrigens nicht von Schiller 1785 in Gräfin's Anwesenheit gepflanzt, der Baum ist bei weitem älter und hat seinen Namen erst bei der hundertjährigen Gedenkfeier des Dichters erhalten.

R. M. in Bremen. — Cauchlana ist der Name eines in der Nähe von Castellammare di Stabia, der Residenzhauptstadt der italienischen Provinz Neapel, gelegenen terrassirten Lustschlosses. Diese Bezeichnung, entstanden aus der Zusammensetzung der drei italienischen Wörter qui (hier), si (man), mangia (ißt), ist ja auch bei uns nicht so ungewöhnlich und findet sich sehr häufig als Aufschrift über den Eingängen zu Villen, Barometern, klimatischen Kurorten u. dergl. Merkwürdig ist erwähnt, daß sich auch eine Novelle von Arschilli Tuccidagen so betitelt.

B. S. in Leipzig. — Nicht „Wo man denken will, muß man leiden", sondern „Dove quanto facciasi bisogno, non vuol sdegno" heißt das bekannte Citat, das durch die Verherrlichung einer Goethe und den römischen Lustspieldichter Publius Terentius „Adelphi" (V, 3) enthalten ist.

F. K. in Trostberg i. O. — Das „Kunstschaffen" ist auch ins Französische übersetzt worden. Es lautet:

Qui riche là dans le boisseau
Le cevis qui s'est Napoléon,
Que vent-il dire, qu'est-il là?
Camarades, chassez-le! Hourrah!

Wie Joseph Berger in seinem Tagebuchblättern „Unter den modernen Landsknechten. Bilder und Skizzen aus dem Soldatenleben der französischen Fremdenlegion" (Braunschweig 1886) in anschaulicher Weise schildert, wird der verschollene Text von der Trommelgarnison in Sidi-Bel-Abbes (Algerien) bei ihren Uebungsmärschen gesungen.

L. B. in Triest und andern jungen Gastfreunden. — Auf Verlangen nach Chaskes zu gehen, um dort ein Geschäft zu beginnen, ist immerhin ein Wagniß. Erfahrungen existiren es auch, daß verlockt mit Hoffnungen in Verbindung zu setzen, die mit Chaskes in Handelsbeziehungen stehen, zunächst demüthigen und dienen Personen, auch sonstige große Opferfreudigkeit in Deutschland. Zuerst ist das Studium der orientalischen Verhältnisse und des dortigen Handels unerläßlich, worüber Ihnen unser geehrtes Blatt schon erschöpfende Auskunft geben wird. Gute Empfehlungsbriefe sind unerläßlich.

Digitized by Google

Friedliche Annäherung an China. Nach einer Skizze von E. Hosang gezeichnet von O. Gerlach.

Generallieutenant Richard v. Klitzing,

der neue Commandeur des 4. preußischen Armeecorps.

Der langjährige commandirende General des 4. preußischen Corps in Magdeburg, General der Cavalerie v. Hänisch, hat, nachdem er vor kurzem sein 50jähriges Jubiläum als Angehöriger der preußischen Armee gefeiert, seinen Abschied eingereicht und erhalten. An seine Stelle ist der bisherige Commandeur der 1. Garde-Infanteriedivision zu Berlin, Generallieutenant v. Klitzing, berufen worden.

Richard v. Klitzing ist verhältnißmäßig jung an diesen hervorragenden Platz gestellt worden. Am 30. Juni 1842 zu Magdeburg geboren und im Cadettencorps erzogen, wurde er 1859 Fähnrich im 31. Infanterieregiment, rückte am 12. Juli 1860 zum Secondelieutenant auf und nach einem dreijährigen Commando als Adjutant beim Füsilierbataillon und vorübergehender Verwendung als Adjutant bei der 16. und 13. Infanteriebrigade im Herbst 1866 zum Premierlieutenant. Hierauf war er 2¾ Jahr lang auf der Kriegsakademie, war dann kurze Zeit zum Feldartillerieregiment Nr. 11 commandirt und machte den Deutsch-französischen Krieg, in dem er sich das Eiserne Kreuz erwarb und am 9. December 1870 zum Hauptmann avancirte, als Adjutant beim Generalcommando des 4. Armeecorps mit. Im Juli 1871 kam er in das Grenadierregiment Nr. 109, im nächsten Jahre zum großen Generalstab und zum Generalstab des 14. Armeecorps. Im April 1877 finden wir ihn beim Generalstab der 8. Division. Nachdem er hier am 30. Mai 1877 zum Major befördert worden war, wurde er im Mai 1879 zum Generalstab des 9. Armeecorps versetzt, commandirte vom März 1883 bis September 1884 das 1. Bataillon des Infanterieregiments Nr. 25 in Rastadt und wurde dann Chef des Generalstabs beim 11. Corps in Kassel. In dieser Stellung rückte er am 26. März 1885 zum Oberstlieutenant auf, wurde im April 1888 Commandeur des Infanterieregiments Nr. 76 in Hamburg, bald darauf Oberst und übernahm am 18. November 1890 als Generalmajor das Commando über die 34. Infanteriebrigade in Schwerin.

Digitized by Google

Generallieutenant Richard v. Klitzing,
der neue Commandeur des 4. preußischen Armeecorps.
Nach einer Photographie von J. C. Schaarwächter in Berlin.

General der Infanterie Max v. Bock u. Polach,
der neue commandirende General des preußischen Gardecorps.
Nach einer Photographie von C. Bonk in Berlin.

Im Juni 1893 mit der Führung der 19. Division in Posen beauftragt, wurde er unter gleichzeitiger Beförderung zum Generallieutenant am 19. December 1896 deren Commandeur. Am 18. August 1804 kam er in gleicher Eigenschaft zur 1. Garde-Infanteriedivision nach Berlin, von wo er nunmehr an die Spitze des 4. Armeecorps nach Magdeburg berufen worden ist. Sicherlich wird es dem General gelingen, das Armeecorps auf der Höhe zu erhalten, auf der es während einer Zeitdauer von acht Jahren unter dem General v. Hänisch gestanden hat. W—t.

General der Infanterie v. Bock u. Polach,

der neue commandirende General des preußischen Gardecorps.

Der bisherige Commandeur des Gardecorps, General v. Winterfeld, der bereits seit dem 18. August v. J. seiner angegriffenen Gesundheit wegen beurlaubt war, ist nunmehr unter Belassung in seinem Verhältniß als Generaladjutant in Genehmigung seines Abschiedsgesuchs zur Disposition gestellt und statt seiner sein bisheriger Vertreter, der Generallieutenant v. Bock u. Polach, an die Spitze des Gardecorps berufen worden. Der neue Commandeur ist fast während seiner ganzen militärischen Laufbahn im Dienste des Generalstabs verwendet worden, und nur in den letzten vier Jahren hat er eine Heeresabtheilung, die 20. Division in Hannover, commandirt.

Max v. Bock u. Polach wurde zu Trier am 5. September 1842 geboren; er ist also jetzt 55 Jahre alt und steht mit den Commandeuren des 4. und 5. Corps, v. Klitzing und v. Bomsdorff, in gleichem Alter. Seine Erziehung erhielt er

Von unserer Kriegsmarine: Das umgebaute Panzerschiff Baden. Originalzeichnung von Willy Stöwer.

Digitized by Google

im Cadettencorps; am 15. Juli 1860 trat er als Offizier beim 55. Infanterieregiment ins Heer ein. Nach längerem Commando zur Centralturnanstalt wurde der junge Offizier Adjutant des 1. Bataillons, zog als Regimentsadjutant in den Krieg gegen Oesterreich und wurde am 30. October 1866 unter gleichzeitiger Beförderung zum Premierlieutenant Adjutant bei der 40. Infanteriebrigade. Nach 2½jährigem Studium auf der Kriegsakademie wurde er dann auf kurze Zeit ins Feldartillerieregiment Nr. 7 versetzt und bei Ausbruch des Deutsch-französischen Kriegs am 18. Juli 1870 Adjutant bei der 13. Division. Im Kriege wurde er am 29. October 1870 zum Hauptmann befördert und außerdem mit dem Eisernen Kreuz und dem Rothen Adlerorden 4. Klasse mit Schwertern decorirt. Aus dem Felde zurückgekehrt, wurde er unter Stellung à la suite des 16. Infanterieregiments als Lehrer an die Kriegsschule nach Hannover berufen. Unter Belassung in diesem Commando wurde er alsbald dem Generalstab der Armee zugetheilt, ein Jahr später jedoch zum großen Generalstab abcommandirt und im November 1873 zum Generalstab des 8. Armeecorps nach Koblenz versetzt. Zwei Jahre später kam er nach Straßburg. In dieser Garnison sollte er 16 Jahre bleiben, zunächst beim Stabe der 31. Division, dann, nach seiner am 20. September 1876 erfolgten Beförderung zum Major, beim Generalstab des 15. Armeecorps. Am 19. Januar 1881 avancirte er zum Oberstlieutenant, und schon im März desselben Jahres wurde er zum Chef des Generalstabs beim 15. Armeecorps ernannt. In dieser Stellung rückte er am 14. Mai 1887 zum Oberst auf und, nachdem ihm im April 1889 der Rang eines Brigadecommandeurs verliehen worden, am 24. März 1890 zum Generalmajor. Im nächsten Jahre wurde er als Obercuartiermeister nach Berlin versetzt sowie gleichzeitig zum Mitglied der Ober-Militärstudiencommission und der Studiencommission der Kriegsakademie ernannt. Im Mai 1893 mit der Führung der 20. Division in Hannover beauftragt, wurde er am 17. Juni Commandeur derselben und rückte zugleich zum Generallieutenant auf. Am 18. August v. J. wurde er zur Vertretung des Generals v. Winterfeld nach Berlin abcommandirt, um nunmehr endgültig an die Spitze des Gardecorps gestellt zu werden. W—t.

Von unserer Kriegsmarine.

Der Umbau des Panzerschiffs Baden.

Der jahrelang in der deutschen Marine vernachlässigte Bau von Panzer-Schlachtschiffen hat dahin geführt, daß die bereits in einem frühern Bauplan geforderte Zahl von 14 solcher Schiffe seit einigen Jahren nicht mehr vorhanden ist. Um diesen Mangel ohne übermäßige Anspannung des Etats einigermaßen auszugleichen, hat man zu dem Ausweg gegriffen, die zur Verfügung stehenden ältern Panzerschiffe durch Umbau den Anforderungen der Neuzeit nach Möglichkeit anzupassen.

Nachdem Anfang der neunziger Jahre die Panzerschiffe Friedrich der Große und Preußen eine Modernisirung erfahren hatten, folgten später Kaiser, Deutschland und König Wilhelm. Vor zwei Jahren ging man dann über, auch für die Ausfallcorvetten der Sachsen-Klasse: Baden, Baiern, Sachsen und Württemberg, die Mittel zur Modernisirung zu fordern. Nach Bewilligung derselben wurden im Spätherbst 1895 zunächst Baden und Baiern außer Dienst gestellt, um mit dem Umbau zu beginnen. Alle vier Panzer zu gleicher Zeit umzubauen, verbot sich aus militärischen Gründen, da nicht genügend Schiffe vorhanden sind, um als Ersatz in die von jenen gebildete zweite Division des Panzergeschwaders eingestellt zu werden.

Das Panzerschiff 3. Klasse Baden wurde der Krupp'schen Germania-Werft zu Kiel überwiesen. Der Umbau erstreckte sich im wesentlichen auf die Erneuerung der Schraube, der Kessel und Maschinen, um dadurch eine Erhöhung der Fahrgeschwindigkeit und eine Ersparniß an Feuerungsmaterial herbeizuführen. Gleichzeitig sollte die Armirung durch Einführung von Schnellladekanonen modernisirt werden.

Die bisherigen Maschinen bestehen aus zweicylindrigen horizontalen Compoundmaschinen mit acht Kofferkesseln für Niederdruck. Mit diesen Maschinen ließen sich nicht mehr als 5000 Pferdekräfte (beim neusten Panzerschiff 1. Klasse Kaiser Wilhelm II. 13000) entwickeln, sodaß die höchste erreichbare Geschwindigkeit 13½ Knoten stündlich (gegen 16 bei Brandenburg, 18 bei Kaiser Wilhelm) betrug. An Stelle der alten sind nunmehr dreifach expandirende Hochdruckmaschinen mit Dürr'schen Wasserrohrkesseln getreten, wodurch es ermöglicht wurde, die Geschwindigkeit von 13½ auf 16 Seemeilen zu erhöhen. Ferner wurde durch den Umbau eine Gewichtsverminderung von 300 Tonnen erzielt. Im Innern des Schiffes hat man die Holztheile wegen der schädlichen Splitterwirkung fast gänzlich beseitigt und durch Metall ersetzt.

Das äußere Aussehen des Schiffes ist durch den letzten Bau ein völlig anderes geworden. Anstatt der frühern vier im Quadrat angeordneten Schornsteine trägt Baden jetzt nur noch einen einzigen Schlot. Die obere Plattform, auf der bisher acht Schnellfeuergeschütze von 8,4 Cmtr. Kaliber standen, hat eine bedeutende Verlängerung erfahren, ebenso die Commandobrücke, die nun bis zum vordern Geschützthurm reicht. Nach beendetem Umbau ist Baden von der Germania-Werft an die kaiserl. Werft abgegeben und im November v. J. in Dienst gestellt worden, um wiederum wie früher als Flaggschiff der zweiten Division Verwendung zu finden. Die Besatzung für Baden, deren Commando Kapitän z. S. Stiege übernommen hat, ist dem vorher außer Dienst gestellten Kreuzer 1. Klasse König Wilhelm entnommen. Der Umbau S. M. S. Baiern ist inzwischen ebenfalls so weit vorgeschritten, daß die Indienststellung binnen kurzem wird erfolgen können. Die Gesammtkosten für die Erneuerungsbauten beider Schiffe betragen annähernd 6 Mill. ℳ. Baden unternimmt jetzt täglich Probefahrten im Kieler Hafen. Bei diesen hat sich gezeigt, daß die Geschwindigkeit bis auf 15 Knoten stündlich gesteigert werden kann.

F. Heine.

Culturgeschichtliche Nachrichten.

Kirche und Schule.

— Die Consistorien der Ältern Provinzen Preußens haben auf Anordnung des Evangelischen Oberkirchenraths die Geistlichen aufgefordert, von sämmtlichen evangelischen Kanzeln die Erklärung zu verlesen, die die 4. ordentliche Generalsynode der evangelischen Landeskirche gegen die vom Papst in seiner Canisius-Encyklika dem Andenken Luther's und dem gesammten Werk der Reformation zugefügten Schmähungen beschlossen hat.

— Auf die Nothwendigkeit der Herbeiführung eines engern Zusammenschlusses der verschiedenen deutschen Landeskirchen wurde in Prof. Benrath's „Deutsch Evangelischen Blättern" hingewiesen. Als die wichtigsten hierhergehörigen Aufgaben der Gegenwart werden die Vereinigung der deutschen Particularkirchen zu einer Rechtsgemeinschaft und die Herstellung einer Rechtsordnung für das zwischen der evangelischen und katholischen Kirche gelegene Grenzgebiet bezeichnet. Der Eisenacher Conferenz, so führte das Blatt aus, wohnt an sich schon ein amtliches Ansehen inne, und es liege nur Sinn, diese bisher wesentlich berathende und Vorschläge machende Conferenz zu einer mit entsprechender Actionsbefugniß ausgestatteten Reichsbehörde zu erheben. Während dem Plenum dieser Versammlung vorbehalten bliebe, alles, was die evangelische Kirche betrifft, in den Kreis ihrer Berathungen zu ziehen, wäre aus der Mitte dieses Collegiums ein Ausschuß zu bestellen, dessen bleibende Obliegenheit es sein würde, die Rechte der evangelischen Kirche der römischen Kirche gegenüber wahrzunehmen, und zwar in demselben Umfang, wie das ehedem durch das Corpus Evangelicorum geschehen ist. Zu den hauptsächlichsten Aufgaben dieses Ausschusses würde die Vorbereitung der an den Reichstag zu bringenden Gesetzesvorschläge zur Herstellung des „zwischenkirchlichen" Rechts gehören. Das Blatt erachtete es für unumgänglich, daß die Rechte der beiden Kirchen, soweit sie von der Staatsgewalt zu gewährleisten sind, durch Reichsgesetz gegeneinander abgegrenzt werden unter Aufrechtung aller dem entgegenstehenden Bestimmungen in den Separatconventionen der Einzelstaaten mit der Curie.

— Die in Neuwied versammelte Rheinische Provinzialsynode hat die Vorlage zur Regelung der Besoldungsverhältnisse der evangelischen Geistlichen und zur Verbesserung der Hinterbliebenen der Organisten und Küster, wie sie aus den Berathungen der Generalsynode hervorgegangen sind, angenommen.

— In Zweibrücken fand am 16. Januar die Wiedereinweihung der protestantischen restaurirten Karlskirche in erhebender Weise statt.

— Aus Kanton in China kam die Nachricht, daß der Missionar Hemeyer von der Station Nawjung der Berliner Mission bei dem Ort Longthen beraubt und verwundet worden ist. Auf das Eintreten des deutschen Consulats in Kanton hin traf der Generalgouvernent sofort die nöthigen Anordnungen zur Sühnung des Vorfalls und sicherte Genugthuung zu. Nach einer der „Kreuzztg." von der Gesellschaft zur Beförderung der evangelischen Mission unter den Heiden in Berlin zugegangenen Mittheilung schrieb übrigens die Meldung mit einem frühern Ereigniß, daß sich im Mai 1897 zutrug, im Zusammenhang zu stehen.

— Am 17. Januar empfing der Papst 400 römische Patricier und hielt eine Ansprache, in der er deren Huldigung als Bethätigung der unauflöslichen Verbindung zwischen dem Papstthum und der Stadt Rom lobte, die den Charakter eines heiligen Orts habe. Der Papst wies die Anschuldigungen zurück, die diese Treue als unvereinbar für das Vaterland darstellten. Die Italiener werde so lange kein Heil haben, als sie dem Einfluß der Sektirer anheimgefallen sei. Schließlich forderte der Papst zur Uebung von frommen Werken und von Tugenden auf, die die beste Bürgschaft des Heils inmitten der schwierigen Zeiten sei.

— In den Pfarrkirchen der Diöcese Paderborn wurde am 16. Januar ein Hirtenbrief des Bischofs Hubert Simar verlesen, in dem besonders vor dem Eingehen gemischter Ehen gewarnt wird.

— In Württemberg tritt mit dem Jahr 1900 für die Candidaten des Realschulfachs eine neue Prüfungsordnung in Kraft, die nicht ohne Einfluß auf die Entwicklung des Realschulwesens in Württemberg bleiben dürfte. Die Realschulprüfung kommt in Wegfall, und für die höhern Lehramtscandidaten werden drei Prüfungsgruppen eingerichtet: die mathematische, die naturwissenschaftliche und die sprachlich-historische; für die niedern Candidaten bleibt die Collaboraturprüfung erhalten. Hand in Hand mit dieser Neuordnung geht eine Verbesserung des Gehaltswesens vor sich, die im Anschluß an die Einführung des Alterszurückungsgesetzes erfolgt.

Hochschulwesen.

— Der bei dem Exodus der deutschen Professoren von der Universität Freiburg in der Schweiz mehrfach genannte Professor der Rechtswissenschaft Dr. Leo v. Savigny erhielt einen Ruf als außerordentlicher Professor an die Universität Göttingen, dem er Folge geben wird. — An der Technischen Hochschule in Braunschweig tritt an die Stelle des Professors Pfeiffer, der den Lehrstuhl für Eisenbahnmaschinenbau innehatte und in die Praxis übertrat, der bisherige Gewerbe-Inspector Kunze aus Minden.

— Der Gesetzentwurf über die Disciplinarverhältnisse der Privatdocenten für dem preußischen Abgeordnetenhause zugegangen. Die Vorlage sieht Ordnungsstrafen (Warnung, Verweis) vor, wegen der Unterrichtsräume und die Facultät befugt sind, sowie die Ertheilung der Docentenvigenschaft nach dem vorher durch den Minister oder der Facultäten eingeleiteten Disciplinarverfahren, wobei die erste Instanz die Facultät als Prozeßgerichtsbehörde im Sinne des Gesetzes vom 21. Juli 1852 bildet.

— Im nächstjährigen preußischen Etat werden für die Universität Berlin unter andern gefordert rund 1 Mill. ℳ für den Neubau der Charité, ¾ Mill. ℳ für die neuen Anlagen des Botanischen Gartens in Dahlem, 700000 ℳ für den an der Hannoverschestraße begrenzten Neubau des Ersten chemischen Instituts, 50000 ℳ zum Umbau des großen Hörsaals im Anatomischen Institut, 98000 ℳ für die bauliche Instandsetzung des Physiologischen Instituts und dessen Ausstattung mit neuen Instrumenten u. s. w.

— Die Abnahme der evangelischen und die Zunahme der katholischen Studenten der Theologie auf den preußischen Universitäten ergibt sich aus einem Vergleich der im „Centralblatt für die gesammte Unterrichtsverwaltung in Preußen" enthaltenen Uebersicht über die Zahl der Studirenden an den preußischen Universitäten für das Wintersemester 1895/96 mit den gleichen Angaben für das Wintersemester 1685/66. Danach hatte sich in diesen zehn Jahren die Zahl der evangelisch-theologischen Studenten von 2540 auf 1991, also um 629, vermindert, die Zahl der katholisch-theologischen Studenten aber von 475 auf 818, also um 343, vermehrt.

— Die Vertreter des Ausschusses zur Errichtung einer Technischen Hochschule in Breslau hatten mit den Mitgliedern Bose und Breifeld in Berlin eine Rücksprache, und der hervorging, daß in Danzig eine solche Anstalt unter Berücksichtigung des Schiffbauwesens, in Breslau eine Technische Hochschule unter Anlehnung an die Universität sowie an die schlesischen Industrien errichtet werden solle.

— Der Plan der leipziger Handelskammer, zu Ostern eine mit der Universität in enge Verbindung tretende, jedoch selbständig verwaltete Handelshochschule zu begründen, hat, wie schon früher die Genehmigung des Ministeriums des Innern, so auch jetzt die Billigung des sächsischen Cultusministeriums gefunden. Der Staat wird einen Beitrag leisten.

— In Köln erklärte sich eine große, vom Nationalliberalen Verein einberufene Versammlung nach einem Vortrag des Handelskammersyndikus Dr. Wirminghaus für Errichtung kaufmännischer Hochschulen, die aber nur in einem Handelscentrum und selbständig, keineswegs im Anschluß an kleine Universitäten zu errichten seien.

— Das am 15. Januar gefeierte 13. Vereinigungsfest alter Corpsburschen in Köln gestaltete sich gleichzeitig zu einer Feier des 100jährigen Jubiläums des deutschen Corpsstudententhums. Prof. Dr. Woldehauer gab in seiner Festrede eine Schilderung des Corpslebens der vergangenen 100 Jahre, indem er an das bevorstehende 100jährige Stiftungsfest des Corps Cruxia in Erlangen anknüpfte.

— An Stelle des zurückgetretenen Professors Dr. Forel wurde Dr. Wetzer von der Pflegeanstalt Rheinau zum Professor der Psychiatrie an der Universität Zürich und zum Director der Irrenanstalt Burghölzli ernannt. — Zum Professor des Kriegswissenschaften am Eidgenössischen Polytechnikum in Zürich wurde an Stelle des verstorbenen Obersten Kottwitz der Oberst Alexander Schweizer gewählt.

— Für den festlichen Empfang der im März zum Gegenbesuch in Italien erwarteten deutschen Studenten soll in Pavia eine allgemeine Versammlung der dortigen Universitätsbehörden stattfinden zur Einsetzung eines die Vorbereitungen betreffenden Ausschusses.

— In Paris wurden kürzlich zwei neue Gebäude der im Umbau begriffenen Sorbonne eingeweiht: die Universitätsbibliothek und die École des chartes (Urkundenschule).

Gesundheitspflege.

— Die neusten Nachweise über die Augengranulose unter den Schulkindern in Königsberg i. Pr. haben einen erfreulichen Rückgang der bösen Krankheit ergeben. Ursprünglich hatten 5568 Kinder in Behandlung genommen werden müssen; beim Beginn dieses Jahres befanden sich nur noch 1753, darunter 416 schwererkrankte Kinder, in Behandlung. Zur Bekämpfung der Granulose waren acht Aerzte herangezogen worden. Der Stadt erwuchsen durch die getroffenen Maßnahmen bisher Ausgaben im Betrag von 6000 ℳ.

— In der Sitzung des Obersten Sanitätsraths zu Wien wurde berichtet, daß auf der Insel Lissa zwei Fälle von Lepra vorgekommen sind. Der Oberste Sanitätsrath beräth die Maßnahmen, um die Verbreitung des Aussatzes, der bisher nur im Occupationsgebiet und an einigen Orten der dalmatinischen Küste beobachtet wurde, zu verhindern.

— Ueber das Cruxbenkulin, ein neues Mittel gegen Tuberkulose, berichtete das „Journal der amerikanischen medicinischen Vereinigung". Es ist dies ein von Dr. Hirschfelder in San Francisco entdecktes bakteriologisches Product. Zur Prüfung des neuen Mittels hatten die Mitglieder des Cooper Medical College daselbst eine Commission eingesetzt, die bei 15 an Tuberkulose Erkrankten die heilsame Wirkung des Cruxbenkulins erprobte. Einige der damit Behandelten wurden als geheilt entlassen, die übrigen zeigten sich gebessert. Der Bericht der Commission stellt fest, daß das Cruxbenkulin das Wachsthum der Tuberkelbacillen in Bouillonculturen verhindere. Bei den 15 untersuchten Fällen habe sich sein therapeutischer Werth erwiesen, bei seinem Gebrauch hätten sich keine gefährlichen Nebenwirkungen ergeben. Die Commission empfiehlt das Mittel zu weitgehender Prüfung, da auch bei vorgerückten Stadien der Krankheit bemerkenswerthe Erfolge erzielt worden.

— Wegen der Ausbreitung der Pest hat die indische Regierung in London um die weitere Entsendung von acht Aerzten, zwei Aerztinnen und 25 Pflegerinnen nach Indien ersucht. In Bombay erlagen der Seuche in der zweiten Januarwoche 659 Personen.

Naturkunde und Reisen.

— Eine dem deutschen Reichstag zugegangene Denkschrift über die Thätigkeit der Physikalisch-technischen Reichsanstalt in Berlin vom Frühjahr 1895 bis zum Sommer 1897 berichtet über Arbeiten auf dem Gebiet der Wärme und der allgemeinen Präcisionsmessungen, der Electricität und des Magnetismus, über optische Arbeiten, präcisionsmechanische Arbeiten, Arbeiten für Wärme und Druck sowie chemische Arbeiten. Aus den electrischen Arbeiten der zweiten Abtheilung der Anstalt sind namentlich Widerstandsprüfungen, Untersuchungen von Leitungs- und Widerstandsmaterial, Messungen für den Bedarf der Reichsanstalt, Versuche zur Herstellung Kundt'scher Widerstände, auf denen der ersten Abtheilung die Versuche mit electrischem Leitvermögen von Lösungen zu erwähnen.

— Von der belgischen antarktischen Expedition trafen briefliche Nachrichten in Belgien ein. Die Expedition hatte Punta Arenas verlassen und wird inzwischen wol zum Polarkreis gelangt sein. Nach einem Brief des Führers A. de Gerlache wurde beabsichtigt, auf die Alexander-Insel westlich von Grahamland zu steuern, auf den Besuch der Insel aber zu verzichten, da der Sommer zu weit vorgerückt sein werde. Ueber den Osten gedachte die Expedition gegen Ende Februar das Victorialand zu erreichen, um dort eine günstige Stelle für die Anlage einer Ueberwinterungsstation aufzusuchen.

— Das auf einer wissenschaftlichen Expedition im Rothen Meer begriffene österreichische Kriegsschiff Pola hatte auf der Halbinsel Ras Taria, gegenüber von Massaua, eine provisorische Beobachtungsstation errichtet. Diese wurde am 11. Januar abends plötzlich von Eingeborenen überfallen, doch wurde der Angriff von dem Stationsdetachement im Verein mit der türkischen Lagerwache rasch mit eigenen Verlust abgewiesen und hierauf die Stationen abgebrochen.

— Aus Bologna und Ferrara wurden Mitte Januar Erdstöße gemeldet, die jedoch keinen Schaden anrichteten.

Heer und Flotte.

— General der Infanterie v. Werder, Generaladjutant des Deutschen Kaisers, hat für den General der Infanterie z. D. v. Spitz das Amt des ersten Vorsitzenden des Verwaltungsraths des Kaiser-Wilhelm-Danks, Verein der Soldatenfreunde, übernommen.

— In Frankreich ist eine dem bekannten General Grad unterstellte Inspection permanente des fabrications d'artillerie eingerichtet worden, deren Aufgabe darin besteht, die für die Anfertigung der Handfeuerwaffen bisher maßgebend gewesenen und bewährten Vorsichten auf das Gesammtgebiet des Bedarfs an Waffen auszudehnen und zu übertragen. Die bisher bestandenen Generalinspectionen der Pulverfabriken und der Waffenmanufacturen gehen ein.

— Gegenwärtig finden auf dem Schießplatz der Central-Artillerieschießschule in Nettuno (am Tyrrhenischen Meer) Versuche zur Feldbespannung eines neuen Feldgeschützes für die italienische Artillerie statt; sobald dieselben zu einem Ergebniß geführt haben, soll das gegenwärtige 7-Centr.-Geschütz sofort ersetzt werden, während das 9-Centr.-Geschütz durch geeignete Aenderungen noch einige Zeit gebrauchsfähig erhalten werden kann.

— Die brasilianische Armee hat im Frieden folgenden Sollstand an activen Truppen: 40 Bataillone Infanterie zu je 4 Compagnien (17 000 Mann), 14 Regimenter Cavalerie zu je 6 Escadrons (5670 Mann), 1 Cavalleriecommando zu 2 Escadrons (276 Mann), 6 Regimenter Feldartillerie zu je 4 Batterien (2412 Mann), 6 Bataillone Festungsartillerie zu je 4 Batterien (1974 Mann) und 2 Bataillone Pionniere zu je 4 Compagnien (526 Mann). Es sind dies 168 Compagnien, 28 Escadrons, 48 Batterien mit 28 160 Mann. Hierzu treten 1950 Officiere, und zwar 28 Generale, 124 Generalstabs-, 640 Infanterie-, 364 Cavallerie-, 150 Feldartillerie- und 126 Festungsartillerieofficiere, 62 Officiere des Artilleriestabes, 102 Ingenieur- und 163 Sanitätsofficiere.

— Der größte Torpedobootszerstörer der englischen Flotte Ernest ist auf der Werft von Laird Brothers in Birkenhead vom Stapel gelassen. Das Fahrzeug ist 235 engl. Fuß lang, soll indeß nur eine Geschwindigkeit von 33 Knoten erreichen.

Handel und Gewerbe.

— Der Ausschuß des Vereins der deutschen Zuckerindustrie faßte in seiner Sitzung am 15. Januar in Uebereinstimmung mit seinen Abtheilungen der Rohzuckerfabriken und der Raffinerien entschieden dahin aus, daß die Abschaffung der Prämien nur dann annehmbar ist, wenn gleichzeitig in allen Ländern mit Zuckerproduction alle zumutbaren und mittelbaren Begünstigungen in Wegfall kommen. Da die gegenwärtig bestehende Ungewißheit eine Störung des Zucker- und Rübenmarktes hervorgerufen hat, so ist von der Regierung eine bestimmte Erklärung zu verlangen, daß in diesem und im nächsten Betriebsjahre die Ausfuhr nicht beschränkt, und daß überhaupt eine Abschaffung oder Ermäßigung der Prämien ohne eine Uebergangszeit von mindestens einem Jahre nicht stattfindet.

— Dem indobritischen Generalgouvernementsrath zu Kalkutta ging am 14. Januar die Regierungsvorlage zu wegen der Ausgabe von Noten in Indien gegen Gold, das an den Staatssecretär für Indien eingezahlt wurde. Bei der Begründung der Vorlage führte die Regierung aus, wegen Einführung der Goldwährung in Indien könne sie keine endgültige Antwort geben; das eine jedoch sei klar, daß ein großer Fortschritt nach der Richtung gemacht sei, in der nach den Ideen der Urheber der Politik von 1893 eine solche Entwickelung ermöglicht werden konnte.

— Die in Schweden geltenden Bestimmungen über die Besteuerung der fremden Handelsreisenden haben seit dem 1. Januar insofern eine erleichternde Abänderung erfahren, als vom Beginn des Jahres 1898 ab die bisher für den Kalendermonat zur Erhebung gelangte Abgabe von 100 Kronen für einen Zeitraum von 30 Tagen vom Tage der Entrichtung der Abgabe an erhoben wird und für die vor Ablauf des Gültigkeit erworbene Berechtigung auf dem Patent jede Ortsbehörde zuständig ist.

— Die leipziger Ostermesse, auf der nur Muster gezeigt werden, beginnt am 7. März und endigt am 19. März. Die Ostermesse, die die Tuch-, Leder-, Kaufwaaren-, Manufactur- und Bekleidungsbranchen umfaßt, findet statt vom 17. April bis 8. Mai. Anmeldungen für das Messeadressbuch sind spätestens vier Wochen vorher zu richten an Gerber's Verlag in Leipzig.

— Während der nächsten berliner Frühjahrsmesse vom 10. bis 16. März soll nach Uebereinkommen der Leitung mit dem Deutschen Export-Verein im Messpalast eine allgemeine Ausstellung von Erfindungen und Neuheiten stattfinden, die durch Patent- und Gebrauchs-Musterschutz gesetzlich geschützt sind.

— Nach dem Beschluß des deutschen Bundesrathes vom 13. Januar soll ein weiterer Betrag von Zehnpfennigstücken in Höhe von etwa 4 Mill. ℳ ausgeprägt werden.

Verkehrswesen.

— Der Staatssecretär des deutschen Reichspostamts erließ folgende Bekanntmachung: Die bisher nur für politische Zeitungen mit baldthätigen Bezugszeit zugelassenen Zeitungsbeilagen für das mit dem 1. April oder mit dem 1. October beginnende Vierteljahr sollen fortan auf alle baldthätig zu bezeichnenden Zeitungen und Zeitschriften, soweit deren Verleger sich hiermit einverstanden erklären, ausgedehnt werden. Weiter sollen künftig auf Zeitungen und Zeitschriften mit ganzjähriger Bezugszeit bei Zustimmung der Verleger auch vom 1. April, 1. Juli und 1. October ab Beilagungen für den Rest der Bezugszeit gegen Zahlung von $^3/_4$, $^1/_2$ und $^1/_4$ des jährlichen Erlagpreises angenommen werden.

— Der Nordländerpreßzug Berlin-Verona wird vom 1. März ab bis Mitte Mai d. J. von Verona jeden Montag und Freitag die Venedig weitergeleitet werden und dort 9 Uhr 10 Min. abends eintreffen. In entgegengesetzter Richtung wird der Expreßzug jeden Dienstag und Sonnabend von Venedig aus, Abfahrt daselbst 8 Uhr 35 Min. vormittags, abgelassen. Die Verkehrszeiten des Expreßzuges bleiben im übrigen unverändert. Die Fahrzeit von Verona bis Venedig beträgt nicht ganz zwei Stunden.

— In den Telegrammaufschriften sind nach einer Verfügung des Reichspostamts die lediglich zur Unterscheidung von andern Bestimmungsanstalt gebräuchlichen Zusätze abgewein nicht als zum Namen der Bestimmungsanstalt gehörig anzusehen und deshalb besonders zu taxiren. Demnach ist künftig, entgegen dem bisher geübten Verfahren, z. B. die Zusammenschreibung Leipzig-Plagwitz als zwei Worte zu zählen.

— Die Betriebsgesellschaften der italienischen Staatsbahnen erhoben seit November 1897 vom Preise der Eisenbahnkarten einen 10procentigen Zuschlag, der zur Deckung des Fehlbetrags in den Pensionskassen der Eisenbahnbeamten dienen soll. Dieser Zuschlag wird nun seit kurzem auch von den internationalen Fahrkarten erhoben, sofern sie eine italienische Strecke mit umfassen.

— Nach Deutsch-Südwestafrika, zunächst nur nach den Postorten Keetmannshoop, Outmitingue, Swakopmund und Windhuk, sind seit 1. Januar Geldanweisungen bis zum Betrag von 400 ℳ zulässig. Die Postanweisungen sind vom Absender in deutscher Währung unter Benutzung des für den internationalen Verkehr vorgeschriebenen Formulars auszustellen, wobei der Betrag auch in schillingen Mittheilungen an den Empfänger benutzt werden darf. Die Gebühr beträgt 10 ₰ für je 20 ℳ, mindestens jedoch 20 ₰.

— Die Internationale Schlafwagengesellschaft veranstaltete am 3. Januar zu Ehren ihres Gründers, des Bankiers George Nagelmacker zu Lüttich, ein Festmahl. Die 1873, also vor 25 Jahren, unter dem Namen von George Nagelmacker in Lüttich gebildete Schlafwagengesellschaft begann mit den Linien Berlin-Cherbourg und Paris-Köln. Etwas später kam Wien-München-Paris hinzu. 1876 erfolgte die Umwandlung in die Internationale Schlafwagengesellschaft. 1877 wurde auf der Linie Berlin-Frankfurt a. M. der erste Speisewagen eingestellt. 1883 wurden die Luxuszüge eingeführt, deren erster der Orient-Expreßzug war. Heute laufen an zwanzig derartiger Luxuszüge; die Zahl der Schlafwagen beträgt etwa 800. Die Leitung der Gesellschaft hat ihren Sitz in Paris und Brüssel.

Landwirthschaft.

— Um über die Erforschung und Abwehr der die Landwirthschaft so schwer schädigenden Maul- und Klauenseuche zu berathen, trat am 15. Januar im Kaiserl. Gesundheitsamt zu Berlin eine aus Landwirthen, Thierärzten und Bakteriologen bestehende Conferenz unter dem Vorsitz des Directors dieses Amts, Wirkl. Geh. Oberregierungsraths Dr. Köhler, zusammen. Ueber Berathungen wurden zu Grunde gelegt die Ergebnisse der experimentellen Forschungen der beiden Commissionen, die über diese Seuche im Gesundheitsamt und im preußischen Institut für Infectionskrankheiten seit April v. J. arbeiteten. Die Conferenz berieth ferner darüber, welche Ziele bei der Fortsetzung der Versuche besonders im Auge zu fassen wären, und sprach sich dahin aus: es habe dies zu geschehen hinsichtlich der Aufnahme des Erregers der Seuche, der Eingangspforten derselben in den Thierkörper, der Ausscheidungswege aus dem letzteren; ferner über die Dauer der Ansteckungsfähigkeit des Giftes in der Krankheitswunde und im Krankheitsherd bei höheren und niederen Temperaturen, im lufttrockenen Zustand an Haaren, Federn, Kleidungsstücken, Holz, Lederzeug u. dergl., in Koth, Dünger, in der Jauche und Streu sowie in den bakterig verunreinigten Standorten und an Gerätschaften, in der Milch und den Molkereiproducten; Möglichkeit der Uebertragbarkeit des Ansteckungsstoffs durch kleine Thiere als Zwischenträger sowie durch Personen und durch todte, thierische Theile; über die Incubationsdauer bei den einzelnen Thieren; über die Erzeugung von Immunität mit Krankheitsgifte und Blutserum immunisirter Thiere sowie deren Dauer bei Rindern und Schweinen; über den Werth oder Unwerth der gebräuchlichen Uebertragung der Maul- und Klauenseuche; über das Verhalten des Ansteckungsstoffs gegenüber chemischen Desinfectionsmitteln; über die Verwendbarkeit von Arzneimitteln zur Vorbeugung und zur Heilung der Krankheit.

— Die Deutsche Landwirthschaftsgesellschaft zählte am 1. October 11 773 Mitglieder; die Mitgliederzahl hat sich seit zehn Jahren verdreifacht. Die Landwirthschaftsgesellschaft wird ihre vierzigjährige Gesellschaftsreise in der Zeit vom 8. bis 28. Juni veranstalten. Es werden diesmal Schleswig-Holstein, Dänemark und das südliche Schweden besucht.

— Der hessische Landwirthschaftsrath veranstaltet vom 31. Januar bis 5. Februar einen Vortragscursus für praktische Landwirthe in Darmstadt. An die Vorträge werden sich Discussionen anschließen.

— Jetzt lassen sich auch die londoner „Times" aus Capstadt melden, daß Prof. Dr. Koch's Gallenimpfungsverfahren gegen die Rinderpest sich als erfolgreich erweise.

— Die russische Regierung beabsichtigt, eigene landwirthschaftliche Agenten in Deutschland, Oesterreich-Ungarn, Frankreich und England zu besolden, und hat eine Vorlage darüber dem Reichsrath zugehen lassen.

Kunst und Kunstgewerbe.

— Zur Erlangung von Entwürfen für das in Magdeburg auf dem Heydeckkamp zu erbauende neue städtische Museum ist vom Magistrat ein Wettbewerb für deutsche Architekten eröffnet worden. Die Bausumme ist auf höchstens 200 000 ℳ festgesetzt. An Preisen sind 10 500 ℳ ausgeworfen.

— Für die Erbauung einer Lutherkirche in Chemnitz, bei deren Entwurf auf eine originelle Thurmausbildung Gewicht gelegt wird, ist soeben ein Wettbewerb deutscher Architekten eröffnet worden. Die ausgesetzten Preise betragen 3000, 2000 und 1000 ℳ.

— Dem verstorbenen Großherzog Friedrich Franz III. von Mecklenburg wird in den Gypswerken von Lübtheen von der dortigen Gewerkschaft ein Denkmal errichtet werden, das dem Bildhauer Berwald-Schwerin in Berlin übertragen worden ist und am 19. März enthüllt werden soll. In einer Gesammthöhe von 4 Mtr. zeigt es auf rothem Granitsockel mit Palme und Lorbeercartouche die doppelreihengroße Büste in reicher Mantelumgebung.

— Für das in Breslau geplante Moltke-Denkmal ist jetzt ein Betrag von 37 000 ℳ verfügbar. Zur Ausführung hat man den Entwurf von C. v. Uechtritz in Aussicht genommen, der allerdings, wenn er nicht auf die Statue auf einfachen Sockel beschränkt bleiben, sondern mit dem gelammten Bewerk ausgeführt werden soll, noch einen Mehrbetrag von 30- bis 40 000 ℳ erfordern würde.

— In Kassel sind die Entwürfe des Wettbewerbs zu dem dort zu errichtenden Denkmal Pauly's des Greis mündigen zur Ausstellung gelangt. Von den aufgeforderten neun Bildhauern haben sich Eberding in Kassel und Janensch, L. Cauer, Kühle und Roß in Berlin betheiligt.

— Das Denkmal, das die Deutschen Ostasiens in Schanghai der Besatzung der untergegangenen „Iltis" mit einem Kostenaufwand von 10 000 ℳ errichten wollen, ist dem Bildhauer Kraus, einem Schüler von Reinhold Begas, übertragen worden. Der Entwurf wird in einem vom Sturm zerzausten Mast gipfeln, an dessen Fuß die deutsche Kriegsflagge aufgerollt ist.

— Im Auftrage der Stadt Bergedorf wird als Ehrengabe für das neue Rathhaus zu Hamburg von Maler Geselschap in Berlin gegenwärtig ein Gemälde vollendet, das die Ernennung der dem Herzog Erich V. von Lauenburg gehörigen Freie Bergedorf durch die Hansestädte Hamburg und Lübeck am 13. Juli 1420 schildert.

— Hugo Vogel's Gemälde „Ein Kirchenlied" ist von der Lichtenstein-Galerie in Wien angekauft worden.

— Die münchener Theaterintendanz plant die Wandelgänge des restaurirten Hof- und Nationaltheaters in ähnlicher Weise wie die des wiener Hofburgtheaters zu einer Galerie von Künstler-Bildnissen zu gestalten, in der die Größen der Schauspielkunst sowol wie hervorragende Bühnenleiter und Meister vertreten sein sollen. Zur festlichen Vermählung dieses Gedankens haben sich bereits Lenbach, J. A. Kaulbach, Lefler, Gabr. Max, A. Keller, Linde, Stuck, Gysis, Stevogt, Detregger, Habermann, Herterich, Rudolf Seitz, Holmberg u. a. erboten. Am 7. October d. J. soll die Galerie mit etwa 15 bis 20 Porträts eröffnet und dann fünf Jahren zum Abschluß gebracht werden.

— In Schulte's berliner Kunstsalon bringt die reichbeschickte Ausstellung des Künstlerverbands münchener Künstler nur wenige Bilder von höherem Werth. Um so bedeutender wirkt die von Franz Stuck veranstaltete Sonderausstellung, die gegen 40 Bilder, Pastelle, Zeichnungen und Skulpturen des Künstlers umfaßt, darunter „Das verlorene Paradies", „Das böse Gewissen", „Die Versuchung", „Die Sünde" in einer neuen originellen Variation bei von dem Maler oft behandelten Gedanken, verschiedene der überlebensgroßen Centaurenbilder, den „Barbarenzug", das Brustbild der „Pallas Athene", das ausdrucksvolle „Selbstporträt", ein lebensgroßes Reiterbild des Prinz-Regenten Luitpold, die Landschaften „Abend am Weiher" und „Herbstabend", eine Reihe weiblicher Studienköpfe, die Bronzefigur des „Athleten" und das Relief der „Versuchungsgestalten". Die Ausstellung gibt die seltene Gelegenheit, den Meister in jeder Richtung seines Talents, in der monumentalen Großartigkeit, in der feinen und freien Sinnlichkeit, in dem gesunden Humor, in der malerischen Kraft und Breite kennen eingehend zu studiren.

— Im berliner Kunstgewerbemuseum wurde eine Ausstellung des künstlerischen Nachlasses des in Breslau verstorbenen, 1850 geborenen Malers A. Brauer eröffnet, die insbesondere das von ihm geschaffene reiche und ausgezeichnete Studienmaterial zur vergleichenden künstlerischen Anatomie sowie zum Studium des menschlichen Körpers und der Thierformen vereinigt.

— Auch von der Künstlergesellschaft des Marsfeldes, der Société nationale, ist jetzt bekanntlich worden, von dem Anerbieten der französischen Regierung Gebrauch zu machen und mit den Anhängern des alten Salons gemeinsam in der für dieses und das nächste Jahr zur Verfügung gestellten Maschinenhalle auszustellen. In den acht Jahren ihrer gesonderten Ausstellungen hat die Gesellschaft trotz eines immensen Aufwands an Installationskosten doch noch einen Ueberschuß von 24 000 Frs erzielt.

— Am 10. Januar wurde in Paris die von 81 Künstlerinnen beschickte Jahresausstellung der französischen Malerinnen eröffnet.

— Von der Gebr. Stollwerck'schen Chocoladenfabrik wird ein Preisausschreiben erlassen, das Reihen von je sechs kleinen Reclamebildern künstlerischer Erfindung und Ausführung unter völliger Freilassung der Motive fordert und für die besten Arbeiten die anderweiten Preise von zweimal 1000, fünfmal 600 und zehnmal 300 ℳ aussetzt. Die nähern Bedingungen vergl. im Inseratentheil der Nr. 2846 der „Illustr. Ztg."

Theater und Musik.

— Das dramatische Fragment „Die Aufgeregten" von Goethe, ergänzt von Felix v. Stenglin, wurde im königl. Schauspielhaus zu Berlin aufgeführt, konnte aber nur wenig Eindruck machen. — Im Schiller-Theater fand das Drama „Der König" von Richard Voß günstige Aufnahme. — Ein neues französisches Lustspiel „Familie" von Aug. Germain (deutsch von Max Schönau) mußte sich bei der ersten Aufführung im Neuen Theater mit mäßigem Beifall begnügen. Dieser gelegt der vorher aufgeführte studentische Schwank „Der Herr Candidat" von Erich Berger.

— Die neue Tragödie „Johannes" von Hermann Sudermann fand bei der Aufführung im Stadttheater zu Bromberg lebhaften Beifall.

— Das Stadttheater zu Breslau eröffnete die Feier seines 100jährigen Jubiläums mit einem Festprolog und einer wohlgelungenen Aufführung des Lessing'schen Lustspiels „Minna von Barnhelm".

— Grillparzer's Lustspiel „Weh dem, der lügt" ging im Neuen Theater zu Leipzig mit Erfolg in Scene.

— Jos. Lauff's „Burggraf" konnte dem Publikum im Stadttheater zu Nürnberg keinen lebhaftern Beifall abgewinnen.

— Das neue Schauspiel „Ewige Liebe" von Hermann Faber erzielte im Stadttheater zu Thorn sehr lebhafte Zustimmung.

— Das neue dreiactige Schauspiel „Die geschiedene Frau" von A. D. F. Müller fand im Stadttheater zu Hamburg freundliche Aufnahme.

— Im Münchener Schauspielhaus zu München brachte der Akademisch-dramatische Verein das dreiactige Lustspiel „Zähnerweihe" von Joseph Ruederer vor geladenem Publikum zur Aufführung.

— Das Carl-Theater zu Wien hatte mit dem neuen Schwank „Tod Euern Rivalen" von Jerdeau und Hennequin und mit dem Vaudeville „Erin Livi" nach Labiche von H. Paul (mit Musik von H. Zeltz) wenig Glück. — Marie Geistinger trat im Deutschen Volkstheater als „Herzschreiberl" in Anzengruber's „Gewissenswurm" mit Erfolg auf. — Das neue Vaudeville „Lola's Conto" von Costens und Gloxentt fand im Theater der Josefstadt Beifall, besonders durch die vorgeführten Circusakrobatenstücke, für die eine wirkliche Artistin gewonnen worden war.

— L. Fulda's Lustspiel „Jugendfreunde" wurde im Deutschen Landestheater zu Prag günstig aufgenommen.

— Ein neues Schauspiel „Das Recht auf sich selber" vom Führen F. Werde gefiel dem Publikum im sehr guten Stadttheater.

— In Bobinière-Theater zu Paris ging die neue Komödie „Le Simulateur" von H. de Brisay und Gabr. Petit mit Erfolg in Scene.

— Im Stadttheater zu Hamburg gingen Spinelli's „A Basso Porto" und die einactige Oper „Der Streit der Schmiede" von W. J. Berr mit Erfolg in Scene.

— Weinberger's Operette „Die Blumen-Marie" gefiel dem Publikum im Stadttheater zu Salzburg.

— In Troppau wurde die neue Oper „Enoch Arden" von R. Katzmann freundlich aufgenommen.

— Kienzl's „Evangelimann" erzielte im Stadttheater zu Zürich günstigen Erfolg.

— Eine neue dänische Oper „Bisambala" von Alfred Tofft (Text von Einar Christiansen) fand bei der ersten Aufführung im Nationaltheater zu Kopenhagen freundliche Aufnahme.

— Im Teatro Lirico zu Mailand wurde die französische Oper „Der Angriff auf die Mühle" von Bizet zum ersten mal in italienischer Sprache aufgeführt.

— Gluck's „Orpheus und Eurydice" wurde in der Komischen Oper zu Paris vortrefflich gegeben und beifällig aufgenommen. Besonders zeichnete sich Frau Marie Brema aus London als Orpheus aus. — Im hiesigen Grand-Théâtre trug die Oper „André Chenier" von Giordano großen Erfolg davon.

Holzschnitt von J. J. Hübner in Leipzig

Mondnacht an der Zuidersee. Nach einem Gemälde von Hans v. Bartels.

Mit Genehmigung der Photographischen Gesellschaft in Berlin

Digitized by Google

Cap Gretton. Ukwarjen Fusanlistar

Einfahrt in die Bucht von Kiaotschau (China).

Tung-kiao-shan.

Gau-shan.

Aus der Bucht von Kiaotschau (China). Tung-kiao-shan und Gau-shan, östlich der Petang-Insel.

Mondnacht an der Zuidersee.

Gemälde von Hans v. Bartels.

Derselbe Boden Hollands, auf dem im 17. Jahrhundert die Landschaftsmalerei ihre erste volle Blüte entfaltete, hat der deutschen Kunst unserer Zeit in ihrem Ringen gegen eine hemmende und lähmende Tradition zweimal zu befreiender Gesundung verholfen. Hier war es, wo Andreas Achenbach zu der Größe heranwuchs, die mit der Wucht eines packenden Realismus die schwächlichen Nachklänge der Romantik beseitigte, und hier fand dann wieder die ganz und gar an die wirkliche Natur sich hingebende und nach ihrer unverfälschten Wahrheit suchende Freilichtmalerei das Gebiet, auf dem sie am schnellsten und sichtlichsten erstarkte. Fast möchte man meinen, daß der frische Hauch der See in ähnlicher Weise, wie er den körperlichen Organismus des Menschen kräftigt und stählt, auch ein Stachium der Malerei zu heilen, das conventionell befangene Auge wieder zu dem klaren und ungetrübten Sehen zurückzuführen vermöge, auf das allein eine wahrhaft lebensfähige Kunst sich gründen kann. In weiterm Fortschreiten hat man heute allerdings den Blick auf abermals neue Ziele gerichtet. Obschon indeß die Fischerdörfer der holländischen Küste und die grauen Lüfte der Nordsee nun nicht entfernt mehr in demselben Maße wie vor einem Jahrzehnt als Quellen hochster malerischer Offenbarungen gelten, sind es doch keinesfalls die schlechtesten der gegenwärtigen Meister, die trotzdem nach liebgewordener Gewohnheit sich stets wieder dorthin wenden, um mit frisch gewonnenen Eindrücken zurückzukehren. Von ihnen allen aber erscheint keiner mit jenen Küsten enger verwachsen als Hans v. Bartels, der nicht müde wird, sie und die Menschen, mit denen sie bevölkert sind, in immer wieder neuen Bildern uns vorzuführen.

Erst vor kurzem ist in der „Illustrirten Zeitung“ (Nr. 2849 vom 25. November v. J.) von diesem Maler, von dem Gang seiner Entwicklung, von dem Stoffgebiet, das er als unbestrittener Meister beherrscht, und von dem eminenten technischen Können, über das er mit sicherer Hand verfügt, so ausführlich gesprochen worden, daß es einer Wiederholung heute um so weniger bedarf, als das umstehend in Holzschnitt wiedergegebene große und wirkungsvolle Bild der „Mondnacht an der Zuidersee“ seine künstlerische Eigenart in treffender und anschaulichster Weise zu erkennen gibt. Unwillkürlich fühlt man sich in der Betrachtung dieser groß und breit angelegten, das reiche Detail kräftig zusammenfassenden Composition an Andreas Achenbach erinnert. An eine Nachahmung des von letzterm gegebenen Vorbilds oder auch nur an ein bewußtes Verfolgen gleicher Wege ist dabei freilich in keiner Weise zu denken. Ein volles Menschenalter trennt nicht bloß äußerlich, sondern auch in der malerischen Anschauung und Ausdrucksweise den jüngern von dem ältern Meister. Was dieser an bewundernswerthem Können nicht zum wenigsten dadurch erwarb, daß er mit scharfem Verständniß in die Werke der alten holländischen Meister so viel eindrang, daß er fast mit den Augen des großen Delfter Jan van der Meer zu sehen lernte, hat Hans v. Bartels auf dem Wege eines viel unmittelbarern Verkehrs mit der Natur selber errungen. Er und Achenbach stehen völlig selbständig als in sich geschlossene Persönlichkeiten da; eine innere Verwandtschaft der beiden aber ist nichtsdestoweniger unverkennbar.

Gerade durch die fast robuste, kühle und ruhige Art seines Wesens wirkte Achenbach seinerzeit befreiend und befreiend. Eine „Sache der Seele“, was sie nach einem treffenden französischen Ausspruch sein soll, war ihm die Landschaft viel weniger als ein Gegenstand objectiver, die malerischen Effecte und Contraste besonnen erwägender und kunstvoll herausarbeitender Anschauung, und in ganz ähnlicher Weise steht auch Bartels der Natur gegenüber, die er schildert. Zu fassen und festzuhalten sucht er sie, wie sie gleichsam an sich ist. Nicht mit dem subjectivem Fühlen des lyrischen Dichters, der seine eigene Seele in sie hineinträgt und in ihr wiederfindet, betrachtet er sie, sondern mit dem Auge des ruhig schauenden, persönlich unbetheiligten Erzählers; nicht geheimnißvoll schwebende Stimmungen will er entwickeln, sondern Zustände und Thatsachen in ihrer überzeugenden, für jedermann begreiflichen Wahrheit berichten. Das

Karte von Ostchina mit dem östlichen Theil der Provinz Shantung und der Hafenbucht von Kiaotschau.

Gezeichnet von C. Beseke. (Siehe den Leitartikel.)

ist es, worin er mit Achenbach sich berührt, ob er sonst auch als Maler und als Colorist noch so anders geartet sein mag. Der schwärmerisch in das Naturbild sich versenkende Poet hätte schwerlich in die mit schweigender Ruhe über die See sich breitende Mondnacht die umfangreiche Staffagegruppe der gemächlich beieinander hockenden Fischerleute hineingelegt, der wir in dem Bilde von Bartels begegnen. Der durchaus objectiv blickende Schilderer gibt in ihr jedoch ebenso die volle wirkliche Wahrheit wie in der landschaftlichen Scenerie mit dem effectvollen Contrast der vor dem glitzernden Wasser und der wolkigen, lichtdurchschimmerten blaugrauen Luft sich in dunkeln Flächen abhebenden Boote mit ihren ragend aufgespannten Segeln. Und gerade jene Staffage, die als tiefe Tonmasse stark und nachdrücklich mitspricht, dient nicht am wenigsten dazu, der Composition die Kraft des Aufbaus und die Wucht des Eindrucks zu verleihen, die an sich wie in den Mitteln, mit denen sie erreicht ist, an die Kunstweise Achenbach's ebenso deutlich anklingt wie der innere Geist und die ganze Auffassung des Bildes.

Fendler.

Wetterbericht.

Die Beobachtungen sind früh 6, bezw. 7 Uhr.
b = bedeckt, w = bewölkt, h = heiter, r = Regen, s = Schnee, n = Nebel, g = Gewitter, st = Sturm.

Die Beobachtungen sind nach Celsiusgraden (R° = 5° Réaumur) gegeben.

Stationen	Jan. 17	Jan. 18	Jan. 19	Jan. 20	Jan. 21	Jan. 22	Jan. 23
Memel	+ 11 b	+ 11 r	+ 12 b	+ 11 r	+ 12 b	+ 10 w	+ 9 b
Pillau	+ 7 b	+ 10 b	+ 10 w	+ 10 w	+ 10 b	+ 10 b	+ 9 w
Danzig	— 0 n	— 4 n	+ 1 n	+ 4 b	— 5 n	+ 8 b	+ 5 w
Herbert	— 1 n	+ 4 n	+ 6 n	+ 8 b	+ 8 n	+ 8 r	+ 5 w
Neufahrwasser	+ 4 n	—	+ 4 b	+ 6 b	+ 8 n	+ 8 r	+ 5 w
Memel	+ 11 w	+ 7 b	+ 8 b	+ 8 b	+ 8 w	+ 8 b	—
Tilsit	— 2 b	— 2 b	— 2 b	+ 6 b	+ 6 b	+ 10 b	—
Allen	— 4 b	— 4 n	— 5 b	— 5 b	— 5 n	+ 4 b	+ 2 b
Insterburg	— 4 b	— 5 n	— 5 b	— 7 b	— 2 b	— 4 b	— 4 b
Hermannsbad	— 5 n	— 6 n	— 7 n	— 7 n	— 8 n	— 6 n	—
Lyck	—	+ 1 b	— 0 b	+ 2 b	+ 4 b	+ 2 b	—
Mohlen	— 14 b	— 0 b	—	+ 3 b	—	—	—
Gr. Peterswalde	+ 1 b	+ 2 r	+ 2 b	+ 3 r	— 2 b	+ 2 s	+ 12 b
Hohenraude	— 6 b	— 1 b	+ 3 w	—	— 6 b	— 12 w	— 20 b
Graudenz	+ 2 b	+ 4 b	+ 6 b	+ 6 st	+ 2 b	+ 1 w	— 3 b
Thorn	+ 9 w	+ 5 w	— 6 st	+ 6 st	+ 3 b	+ 1 b	+ 3 st
Culm	+ 7 b	+ 7 n	— 8 st	+ 6 b	+ 5 b	+ 4 w	+ 5 b
Conitz	+ 5 n	+ 1 n	+ 5 n	+ 7 n	+ 4 n	+ 3 n	+ 3 n
Marienwerder	+ 3 b	+ 3 b	+ 3 w	+ 7 r	+ 4 w	+ 4 w	+ 3 w
Elbing	+ 2 b	+ 2 n	+ 2 w	+ 7 r	+ 6 b	+ 8 b	+ 6 w
Danzig	+ 2 b	+ 2 b	+ 2 b	+ 7 r	+ 8 n	+ 6 r	+ 6 b
Putzig	+ 4 w	+ 3 b	+ 6 b	+ 6 b	+ 5 b	+ 4 r	+ 4 w
Neustadt in Westpr.	+ 1 b	+ 2 n	+ 2 w	+ 8 b	+ 6 n	—	+ 1 w
Hohensalza	+ 1 b	+ 0 b	+ 2 w	+ 8 b	+ 7 b	+ 6 w
Lissa	— 1 b	+ 3 b	+ 2 b	+ 1 b	+ 4 b	+ 6 b	+ 1 b
Berlin	+ 1 b	— 2 n	— 2 b	+ 2 b	+ 7 b	+ 6 w	+ 2 w
Breslau	— 1 b	— 3 n	— 3 n	— 1 n	+ 4 b	+ 5 w	+ 1 b
Wilhelmshaven	— 4 n	— 3 n	— 4 n	— 6 n	— 2 b	+ 0 b	+ 1 b
Aurich	— 4 n	— 4 n	— 5 n	— 6 n	— 2 n	+ 0 b	— 2 n
Frankfurt a. M.	— 3 n	— 2 n	— 3 n	— 3 n	— 4 n	— 1 n	+ 2 n
München	— 8 b	— 8 n	— 10 b	— 9 n	— 8 b	— 0 b	— 1 s
Wilder und Mittelländische Küstenst.							
Malaga	+ 11 w	+ 15 b	+ 14 b	—	—	—	—
Gibraltar	+ 10 w	+ 7 b	—	+ 1 n	—	+ 3 b	+ 5 b
Nizza	+ 4 b	+ 3 b	+ 7 b	+ 6 b	— 6 b	+ 7 b	+ 8 b
Genua	+ 8 b	+ 5 b	+ 5 b	+ 7 b	— 6 b	+ 7 b	+ 8 b
Rom	+ 2 b	+ 3 b	+ 3 w	+ 7 r	+ 4 w	+ 4 w	+ 3 w
Görz	+ 1 b	+ 2 b	+ 2 b	+ 6 b	+ 2 b	+ 5 b	—
Monaco	+ 1 n	— 1 n	+ 0 w	— 1 w	+ 1 w	—	—
Nerbi	+ 10 b	+ 10 b	+ 11 b	+ 11 w	—	—	—
Helgoland	+ 2 n	+ 0 n	+ 0 n	+ 0 n	+ 0 n	+ 0 r	+ 0 b
Aachen	— 2 b	— 2 b	+ 3 w	+ 6 w	+ 6 r	+ 4 w	+ 4 w
Bad Nehnen (Schl.)	— 8 w	— 9 b	— 10 b	— 7 b	+ 3 b	— 2 b	— 3 b
Kissingen	— 6 b	— 6 b	— 5 b	— 2 b	— 1 b	— 1 n	— 1 b
Wildbad (Schwarzw.)	— 5 b	— 6 b	— 5 b	— 6 b	— 2 b	+ 2 n	+ 5 b
Wiesbaden	+ 8 b	— 4 b	— 4 b	— 2 b	— 1 n	+ 2 b	+ 1 b
Baden bei Zürich	— 4 n	— 5 n	— 5 n	— 7 n	— 7 n	— 3 w	+ 2 n
Mittags 12 Uhr.							
Meran	+ 5 b	+ 6 b	+ 2 b	+ 5 b	+ 5 b	+ 6 b	—
Nizza	+ 8 b	+ 7 b	+ 9 b	+ 8 b	+ 8 b	+ 8 b	—
Nachmittags 1 Uhr.							
Lugano	+ 5 b	+ 5 b	+ 6 b	+ 5 b	+ 5 b	+ 6 b	—
Nachmittags 2 Uhr.							
Nizza	+ 10 b	+ 8 b	+ 9 b	+ 9 b	+ 9 b	+ 10 b	—

Nach Berichten aus Schandau vom 17. Januar sank der Wasserstand der Elbe infolge der im sächsischen und böhmischen Elbgebiet anhaltenden Kälte von Tag zu Tag. Auf den höchsten Höhen des Sächsisch-böhmischen Schneeb herrschten in der Nacht zum 17. 3 Grad Kälte. Das Uebergefrieren war in einer Höhe von über 400 Mtr. an in dichten Nebel gehüllt. Zu Ende der dritten Januarwoche ging der Eisstrom wieder hart mit Treibeis.

Zu Schönheide im Erzgebirge wehte in der Nacht zum 14. Januar ein heftiger Sturm, der auf dem Bocherberg mehrere Gebäude beschädigte.

Zu Trieb herrschte in der Nacht zum 20. Januar das höchste Nebelwetter, dessen man sich dort erinnern kann. Man konnte gelegentlich einen Gegenstand auf einen Schritt Entfernung nicht sehen. Der Wagenverkehr konnte nur mit äußerster Vorsicht erfolgen. Beunruhigend war die Lage längs der Ufer. Eine Anzahl Personen stürzte ins Meer, ein Arbeiter ertrank.

In Palästina ist der Winter von ungewöhnlicher Strenge. In Jerusalem und seiner weitern Umgebung hat um die Weihnachtszeit Schnee in ziemlicher Menge, selbst in der Ebene am Meer, in Jaffa und andern niedrig gelegenen Orten, an denen man seit 20 Jahren keinen Schnee gesehen hatte. Gewaltige Schneemassen bedecken den Libanon.

In der spanischen Provinz Alicante dauerte das Unheil bringende Unwetter am 17. Januar noch fort. Bei Gerona war der Ter, bei Barcelona waren der Llobregat und der Besos über die Ufer getreten, viele Ortschaften standen unter Wasser, alle Bergbäche tosten. Aus San Martin de Provensals, San Andreu de Palomar, Sabadell, Tortosa und andern Orten wurden größere Unglücksfälle gemeldet, die sich infolge des Hochwassers ereigneten. In der Provinz Valencia haben die jetzigen Ueberschwemmungen das wenige, was das Hochwasser im November von den Ernten noch übrig gelassen hatte, vollends vernichtet. An der Alberca de Zurrer sind die Apfelsinengärten zerstört. In der Provinz Alicante trat der Segura über seine Ufer. Die reiche Huerta von Murcia, die fruchtbare Vega von Orihuela stehen meilenweit unter Wasser. Aehnliche Klagen kamen aus Cocentaina, Elda, Villena, Sax u. s. w. Viele Häuser sind eingestürzt, die Früchte weggeschwemmt, die Landarbeiten unterbrochen.

Himmelserscheinungen.

Astronomischer Kalender.

1890	Sternzeit in mittlerer Zeit	Culminiren in mittlerer Zeit	Zeitgleichung	im mittl. Mittag bei Berlin: Mittl. Zeit Berlin.	Abgang	Distanz	des Mondes Aufgang	Untergang
Jan.	h m s	h m s	m s	° ′	°	° ′	h m	h m
10.	20 38 49	12 43 31	+ 10 31	+ 22 26	59	+ 4 51		2 11 n.
31.	20 42 46	12 19 45	13 45	21 48	62	4 19		3 9
Febr.								
1.	20 46 42	12 15 51	13 51	21 36	74	4 36	am	4 21
2.	20 50 39	12 11 58	13 58	21 7	85	2 44	Tage	5 18
3.	20 54 35	12 11 4	14 4	20 29	97	1 45		6 6
4.	20 58 32	12 14 10	14 10	19 41	109	+ 0 40		6 53
5.	21 2 29	12 13 15	+ 14 15	+ 18 39	122	— 0 27		7 0

Sonne: Gerade Aufsteigung 20ʰ 7′, südliche Abweichung 16° 43′ über 2 Sonnenhalbm. 7 Uhr 49 Min., Sonnenuntergang 5 Uhr 1 Min. über 2 Mond in Erdferne den 1. vormittags 10 Uhr. (Abstand dreimal Mittelerde.)

Sichtbarkeit der Planeten.

Mercur steht am 29. nachmittags 2 Uhr in größter westlicher Ausweichung von der Sonne, da er aber nur etwas über 1 Stunde noch derselben aufgeht, ist er mit bloßen Augen nicht mehr zu sehen. — Venus (313¹ ₄° gerade Aufsteigung, 18°, ° südliche Abweichung), rechtläufig im Sternbild des Steinbocks, und Mars (205° ₄° gerade Aufsteigung, 22°, ° südliche Abweichung), rechtläufig im Sternbild des Schützen, sind wegen ihrer Nähe bei der Sonne nicht sichtbar. — Jupiter (190° gerade Aufsteigung, 2° ₄° südliche Abweichung), rechtläufig im Sternbild der Jungfrau, für den Anblick mit bloßen Augen wegen seiner langsamen scheinbaren Bewegung noch im Stillstande, erscheint bald nach 10 Uhr nachts am östlichen Horizont und ist bis in die Morgendämmerung hinein zu beobachten; in seinem höchsten Stande am Südhimmel findet man ihn früh gegen 4 Uhr. Eine Verfinsterung des ersten Jupitermondes ist am 30., Eintritt früh 3 Uhr 12 Min. — Saturn (249° ₄° gerade Aufsteigung, 20°, ° südliche Abweichung), rechtläufig im Sternbild des Skorpions, kann von seinem früh gegen 3¹ ₂ Uhr erfolgenden Aufgang an bereits 2¹ ₂ Stunden lang gesehen werden. — Uranus (241° gerade Aufsteigung, 20°, ° südliche Abweichung), rechtläufig im Sternbild des Skorpions, geht früh 3¹ ₄ Uhr auf.

Schach.

Aufgabe Nr. 2648.

Weiß setzt in drei Zügen matt.

Von Samuel Lapp in Newport.

Schwarz

Weiß.

Die Ausschmückung der Siegesallee zu Berlin.

Die Gruppe Albrecht's II. von Johannes Boese.

Es sind jetzt drei Jahre, seit Kaiser Wilhelm an seinem Geburtstage durch einen Erlaß Kunde gab von dem Ehrenschmuck, den er in der Siegesallee für seine Haupt- und Residenzstadt Berlin stiften wolle.

Ein Jahr verging, ehe weiteres über die Gestaltung der Anlage verlautete. Dann wurde bekannt, daß die Standbilder der Fürsten von halbrunden Marmorbänken umgeben sein sollten, aus denen die Postamente mit den Büsten der jedesmaligen Zeitgenossen hervortreten würden. Und es wurden gleichzeitig die ersten Aufträge ertheilt, denen bald weitere folgten.

Unter persönlicher Betheiligung des Kaisers kam nun der Plan zur künstlerischen Durchbildung. Die Architekturformen und Ornamente, vor allem aber die Costume sollten sich streng dem Zeitcharakter anpassen; als gleichmäßige Abschlüsse der Bank wurden stilvolle Adler mit der Kaiserkrone gewählt. Das Material für alle Theile sollte wetterbeständiger Marmor sein und den Hintergrund jeder Anlage eine geschnittene grüne Taxushecke bilden.

Dann trafen in den einzelnen Künstlerwerkstätten die Skizzen, an deren Entstehen der Kaiser innigsten Antheil nahm. Nach Genehmigung der Entwürfe ging es an die Ausführung im großen, und nun ist die Sache so weit, daß man die Aufstellung der ersten Arbeiten in Angriff nehmen will. Der Kaiser hat den 22. März als vaterländischen Gedenktag für die Freigabe der bis dahin fertigen Gruppen in Aussicht genommen.

Die Arbeiten beginnen auf der Westseite der Siegesallee vom Königsplatz aus mit den Denkmälern der askanischen Markgrafen Albrecht der Bär, Otto I.*) und Otto II., die von den Bildhauern Schott, Unger und Uphues geschaffen sind. Ihren Werken reiht sich unmittelbar vor der Charlottenburger Chaussee die Gruppe anthrien, die unsere Abbildung veranschaulicht.

Sie hat zum Mittelpunkt Albrecht II. aus dem Hause Ballenstedt (1204 bis 1220), und ihr Schöpfer ist der berliner Bildhauer Johannes Boese. Unter seinen bisherigen Leistungen steht mit in erster Reihe die kraftvolle Figur Albrecht's des Bären an der Fischerbrücke zu Berlin.**) Es war eine ähnliche Aufgabe, die er jetzt zu lösen hatte. Denn Albrecht II., der jüngere Sohn Otto's I. aus dessen Ehe mit Adelheid von Holland, zeigt in seinem Gesichtsbau ähnliche Züge wie sein Großvater Albrecht der Bär; er war gleich diesem ein tapferer Kriegsmann und ein zielbewußter Colonisator. Auch er zog wacker gegen Wenden und Slawen zu Felde. Von den traurigen Burgfesten Böhmen (Oranienburg), Liebenwalde und Zehdenick rückte er 1215 gegen die Oder vor und zerstörte die Verbindung zwischen Pommern und der Lutzengegend. Am Nordöstlichen gründete er Bärten, die später bekannte markgräfliche Jagdschlösser wurden, und bei seinem weiteren siegreichen Vordringen entstand die deutsche Burg Oderberg.

Der Künstler hat die historische Persönlichkeit dieses Markgrafen aufs glücklichste verkörpert. Es ist eine Gestalt von zielbewußter Kraft und Entschlossenheit; sehr zutreffend bemerkte der Kaiser: „Von dem weiß man, was er will." Mit starker Hand und markig gestrecktem Arm umfaßt Albrecht das gezückte Schwert und schützt damit die zur Seite gestellte Burg, die der Figur ihren Halt gibt. Die Linke hält den gerafften Mantel und stützt sich gegen die Hüfte. Die Energie, die die ganze Erscheinung durchdringt, spricht in der straffen Haltung des nach rechts gewandten ausdrucksvollen Kopfes, der von der Kapuze umschlossen und vom Helm mit der Krone bedeckt wird. Im übrigen ist die Figur vom Kopf zu Fuß mit dem Ringpanzer angethan. Darüber legt sich ein prächtiger Waffenrock, der an den Seiten zusammengeschnallt, mit reicher Borte ausgestattet und auf der Brust mit einem großen romanischen Adler geschmückt ist. Ein Gürtel umschließt die Hüfte, und an einem zweiten, noch reicheren Ziergurt, der vorn verschlungen ist, hängt die Scheide und auf der rechten Seite an einer Kette der Dolch. Auch der am Halse zusammengehaltene Reisermantel ist mit kostbarer Brocatstickerei verziert. Das zu dieser Figur gehörige Postament mit säulenartiger Abrundung hat streng romanischen Charakter, der auch in der sonstigen Architektur und den Ornamenten der Marmorbank hervortritt.

Dem Markgrafen Albrecht II. sind in der Boese'schen Gruppe Hermann von Salza und Eike von Repkow als Zeitgenossen beigegeben. Hermann von Salza war Hochmeister des Deutschen Ordens und ein ganz bedeutender Staatsmann, dessen schiedsrichterliche Entscheidung Kaiser Friedrich II. und Papst Honorius in ihrem Streit anriefen. Ein Kuttenfisch hat uns seine äußere Erscheinung überliefert. In der Darstellung unsers Künstlers werden die mit Kraft gepaarte Klugheit und der weite Blick des Staatsmannes betont. Der würdevolle sympathische Kopf mit dem herabwallenden Vollbart ist scharf nach links gewendet; der Helm zeigt die Symbole des Fürstenstandes. Die Rechte umfaßt eine Urkunde mit kaiserlichem Insiegel; die linke Hand ist auf die Brust gelegt, als ob der Hochmeister seiner Ergebenheit und zugleich seiner Ueberzeugung von Recht und Wahrheit Ausdruck geben wolle. Das ritterliche Gewand trägt als Hauptschmuck das große Ordenskreuz; am Gürtel sieht man den vom Mantel umschlungenen Schwertgriff. Der Siegelring, der am rechten Zeigefinger sichtbar ist, war Hermann

*) Abbildung s. Nr. 2706 der „Illustr. Ztg." vom 4. Juli 1896.

**) Abbildung s. Nr. 2603 der „Illustr. Ztg." vom 5. Februar 1895.

Die Ausschmückung der Siegesallee zu Berlin: Anordnung der Nische mit der Gruppe des Markgrafen Albrecht II

Entwurf von Johannes Boese

von Salza vom Papst verliehen worden; das Kleinod vererbte sich später an die jedesmaligen Hochmeister.

Die zweite Büste stellt Eike von Repkow dar, den anhaltinischen Schöffen, dessen Name allen Jüngern der Themis vertraut ist; er hat seine Bedeutung als Verfasser des „Sachsenspiegels", der vornehmsten und berühmtesten Quelle des altdeutschen Rechts. Eike von Repkow trägt das pelzverbrämte

Büste von Repkow, der Verfasser des „Sachsenspiegels". (1209 bis 1240.)

Schöffengewand mit weiten Aermeln, wie es sich in den Talaren der Richter erhalten hat. Der ganze Ausdruck des Kopfes, die hohe, faltenreiche Stirn, der gewölbte Schädel mit dem gelichteten Haar verrathen den Denker; sinnend neigt

Die Ausschmückung der Siegesallee zu Berlin:
Die Gruppe des Markgrafen Albrecht II. (1204 bis 1220.)
Entwurf von Johannes Boese.
Nach photographischen Aufnahmen von Otto Hemsch in Charlottenburg.

er das Haupt nieder, sein scharfer Blick vertieft sich in den aufgeschlagenen Codex, an dem er zu arbeiten scheint; die Linke hat das Buch gefaßt, während die rechte Hand mit dem Federkiel an das Kinn und den Spitzbart sich anlegt. Auch dieses Bildwerk zeigt eine geistvolle Auffassung, die das Wesen des Mannes klar und treffend wiedergibt.

Meisterlich hat der Künstler die beiden Büsten mit der Architektur zusammengebracht, sodaß das Ganze, um ein Wort des Kaisers zu citiren, „wie aus einem Guß" erscheint. Originell ist die Ornamentirung des obern Frieses an den Postamenten: bei Hermann von Salza erinnert ein gefesselter Türke an die Betheiligung des Hochmeisters an den Kreuzzügen, und die Sphinx symbolisirt seine vielerprobte Weisheit;

Hermann von Salza, Hochmeister des Deutschen Ordens. (1211 bis 1239.)

beim Sockel für Eike von Repkow sind Eule und Papagei in die Ecken des Frieses eingefügt. Gerade solche Beigaben sind charakteristisch für das Romanische.

Berlin. Dr. A. Römer.

Sauve qui peut! Nach einem Gemälde von John F. Hulk.
(Aus der vorjährigen Berliner Kunstausstellung.)

Digitized by Google

Ansicht des Hochschlosses und der umgebenden Gebäude.

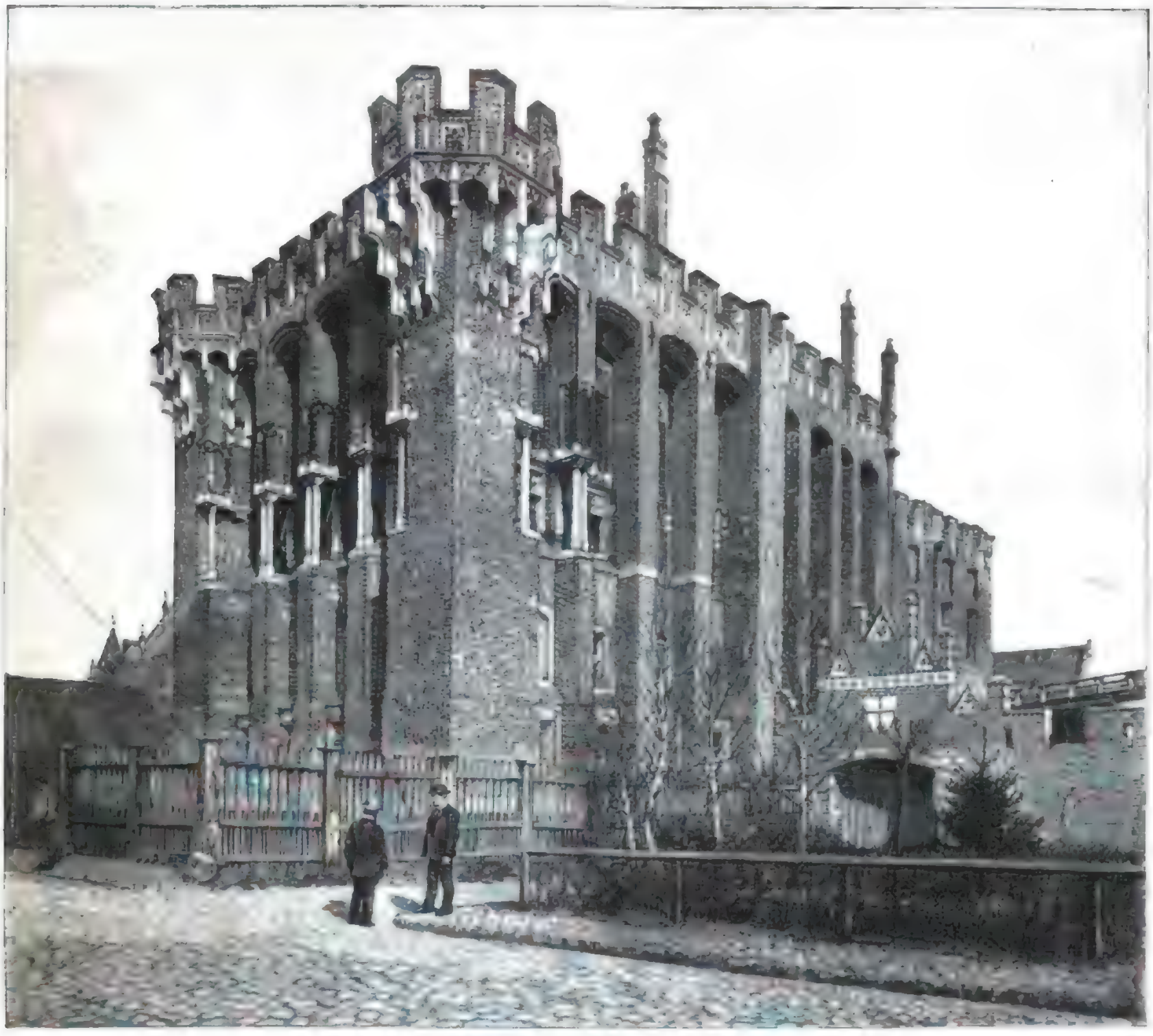

Der Hochmeisterpalast.

Schloß Marienburg. Nach photographischen Aufnahmen von Ferdinand Schwarz in Marienburg.

Digitized by Google

Das Portal des Mittelschlosses

Südwestansicht des Hochschlosses

Schloß Marienburg. Nach photographischen Aufnahmen von Ferdinand Schwarz in Marienburg.

Digitized by Google

Die Wiederherstellung der Marienburg.

Von Waldemar Schmy.

Auf der Nogat grünen Wiesen
Steht ein Schloß im Preußenland,
Das die frommen deutschen Vasen
Hoch Marienburg genannt.
Max v. Schenkendorf.

Aus der fruchtbaren Niederung des Weichseldeltas erhebt sich hart am Ufer der Nogat das einstige Haupthaus des Deutschen Ritterordens, der kühn und wagemuthig deutsche Gesittung und deutsches Leben nach dem rauhen Osten verpflanzte.

Als 1309 des Hochmeisters Residenz von Venedig nach der damaligen, um das Jahr 1280 begründeten Comthurei Marienburg, der mächtigen Wegeburg im Ordensgebiete zwischen Thorn und Elbing, verlegt wurde, trat für die Baugeschichte dieses Schlosses eine bedeutsame Epoche ein. Um eine würdige Residenz für des Landes Fürsten zu schaffen, gelangte die Vorburg zum Abbruch, an deren Stelle dann der prächtige, in seinen zierlichen, von Sandsteinpfeilern getragenen Façade noch jetzt erhaltene Hochmeisterpalast erstand. Die neue Vorburg schloß sich dem nunmehrigen Mittelschloß nach Nordosten an, mächtige Bollwerke wurden ringsum angelegt, sodaß die Marienburg an Umfang und auch an Stärke die mächtigste Burg im Mittelalter bildete. Aber nicht viel länger als ein Jahrhundert seit Verlegung des Hochmeistersitzes nach dem Osten erfreute sich der Orden seines bis in die fernsten Lande strahlenden Ruhmes, dann sank (1466) das Zeichen des Kreuzes von den Zinnen des stolzen Schlosses herab und das polnische Herrscherbanner wehte darüber hin.

Polnische Woiwoden und Starosten hausten nun wenig wirthschaftlich in den Räumen. Allmählich ging auch die durch verschiedene Umbauten schon verunstaltete Burg ihrem Verfall entgegen. Selbst die Wiedervereinigung von Westpreußen mit der Krone Preußen vermochte dem traurigen Zerstörungswerk noch nicht Einhalt zu gebieten, ja sogar die Räume des Hochmeisterpalastes wurden jetzt zu profanen Zwecken umgebaut.

Als mit den Freiheitskriegen ein frischer Geist durch das Volk ging und der Dämmerschein einer bessern Zukunft emporstieg, da wurde auch wieder der alten deutschen Hochburg am Nogatstrande gedacht. Der Dichter Max v. Schenkendorf war es, der vornehmlich durch seine flammenden Worte in dem „Freimüthigen", einem damals vielgelesenen Blatte, den ersten Anstoß zu dem Wiederherstellungswerke gab.

So begann denn unter dem Oberpräsidenten v. Schön im Jahre 1815 die erste Bauperiode. Zunächst stellten sich zwar

Der Conventsremter (Liebfrauenkirche) im Südflügel des Hochschlosses.

Der Erbhuldigungssaal im Südflügel des Hochschlosses.

Schloß Marienburg. Nach photographischen Aufnahmen von Ferdinand Schwarz in Marienburg.

Digitized by Google

noch manche Schwierigkeiten entgegen, galt es doch erst die im Laufe der Jahrhunderte unklar gewordenen Gebietsgrenzen und andere rechtliche Punkte festzustellen, dann auch flossen die Mittel aus freiwilligen Beiträgen nicht gleich allzu reichlich. Aber muthig ging es an die Arbeit. Erst wurden die ungeheuern, in Kellern und Gewölben lagernden Schuttmassen entfernt, dann schritt man in kluger Maßhaltung zur Wiederherstellung der nicht eingeschlagenen Remter und Gemächer im Hochmeisterpalast, die heute noch dieselbe Gestalt zeigen und des Schmuckes mit den einst sie zierenden Malereien harren, deren vorhandene Reste leider übertüncht wurden. Hierauf wagte man sich, wenn auch mit weniger glücklichem Erfolg, an den äußerlichen Aufputz derjenigen Theile des Mittelschlosses, die im Innern schon zerstört waren und deshalb keinen rechten Aufschluß über die ehemalige äußere Form boten.*) Ein großer Fehler dieser bis 1848 dauernden ersten Bauzeit war, daß man Meisters großen Remter, ferner den Nord- und Ostflügel des Mittelschlosses mit Zinnen, Thürmchen und Balkonen ausstaffirte, deren Gothik nicht dem Charakter des Baues entsprach. Das im Bilde wiedergegebene Portal zum Mittelschloß, vor dem sich das von der Provinz Westpreußen gestiftete Siemering'sche Standbild Friedrich's des Großen erhebt, wurde in jener Zeit ausgebaut.

Eine scharfe Kritik, die der damals ernannte Conservator der Kunstdenkmäler v. Quast in seinen 1849 und 1850 erschienenen Schriften an dieser Art der Wiederherstellung übte, brachte einen Wandel der Dinge. Ehe die Arbeiten an dem fast in Trümmern liegenden Hochschloß, der ehemaligen Comthurei, fortgesetzt wurden, nahm man sorgfältige archäologische Forschungen vor. Es erfolgten eingehende Studien verschiedener Archive und Nachgrabungen an Ort und Stelle, die viele werthvolle Funde brachten. Nach den hierbei erzielten Resultaten, die aber immer erst von einer aus höhern Baubeamten bestehenden Commission geprüft wurden, konnte 1882 mit guter Aussicht auf ein glückliches Gelingen die zweite Bauperiode beginnen, die sich der anregenden Unterstützung des damaligen Cultusministers v. Goßler, des jetzigen Oberpräsidenten von Westpreußen, erfreute. In dem heute noch in dieser ehrenvollen Stellung thätigen jetzigen königl. Baurath Dr. Steinbrecht fand man den genialen Meister, der es verstand, aus den Trümmerhaufen das alte Leben neu zu erwecken.

Doch ohne mancherlei Schwierigkeiten war auch dieses Werk nicht zu vollenden; Geldmangel ließ in den Jahren 1884 bis 1886 die Bauarbeit stocken. Ein frischer, freudiger Geist kam hinein, als 1885 der kunstverständige Kronprinz, spätere Kaiser Friedrich III., die Marienburg besucht hatte. Seinen einflußreichen Bemühungen gelang es, dahin zu wirken, daß nicht nur eine jährliche Staatsbeihülfe, sondern auch eine heute noch bestehende Geldlotterie bewilligt wurden.

So konnte denn wieder mit neuer, nicht mehr durch kleinliche Schranken begrenzter Kraft das Unternehmen weitergefördert werden. Es wurde dabei mit größter Sorgfalt und ganz systematisch verfahren, sodaß bauliche Irrthümer fast ausgeschlossen waren. Die Arbeiten nahmen ihren Anfang bei der äußerlich noch am besten erhaltenen Ecke des Kapitelsaals. Nicht uninteressant dürfte es sein, zu erfahren, wie hierbei vorgegangen wurde. Von oben beginnend, entfernte man zunächst die nicht dem Mittelalter entstammenden Zuthaten, versteifte alle übrigbleibenden alten Mauerbrocken sorgfältig mit Holz und fichtete die Fundstücke aus den Schuttmassen. Dann erfolgte von unten nach oben die gröbste Unterfangung der Mauer, worauf oben Giebel und Dach in ursprünglicher Form aufgesetzt wurden. Wieder von oben nach unten arbeitend, besserte man Einzeltheile der Wände mit den unterdeß nachgebildeten Formsteinen und Fliesen aus, um schließlich zum vierten und letzten mal den Weg zu machen, indem die Einwölbung der verschiedenen Geschosse sich von unten nach oben vollzog. Von Flügel zu Flügel schritt die Arbeit in dieser Art weiter, bis der äußere Aufbau des Hochschlosses mit seinem Außenwerk, dem Herrendansker, den Pförtnerhäusern, Terrassen und Verbindungen vollendet war.

Der ringsumschlossene Hof des Hochschlosses, zu dem der Weg über eine Zugbrücke, durch den Zwinger und die wohlerhaltene, in maurischem Stil ausgeführte Pforte führt, bietet einen Ort stillen Friedens. Mächtig erheben sich, überragt von dem schlanken Hauptthurm, die vier Flügel des Schlosses, zu denen ein mehrgeschossiger, durch Granitsäulen getragener Kreuzgang führt, der mit seinen Malereien und den offenen, mit schönem Maßwerk versehenen Fenstern eine angenehme Wandelhalle bildet. Das über ausgedehnten Kellerräumen sich erhebende Untergeschoß des umfangreichen Baues enthält Küchen und Vorrathsräume. Das zweite Geschoß birgt die Schloßkirche, den Kapitelsaal, die Wohnräume der Gebietiger und Schlafsäle. Das Obergeschoß aber enthält nach der Südseite den Conventsremter und die Herrenstube, in den übrigen Flügeln Speicher und Vorrathsräume. Schmale Wendtreppen führen an verschiedenen Stellen zu den unter Dach liegenden, über alle Schloßmauern verzweigten Wehrgängen.

Verhältnißmäßig am besten erhalten zeigte sich bei der Wiederherstellung die Conventskirche St. Marien. Durch die aus dem Jahre 1280 stammende Goldene Pforte, einem seltsamen Thonbildwerk, gelangt man in den weihevollen Raum. Nur ein Schiff bildet diese auffallend langgestreckte und schmale Kirche, deren Gewölbrippen sich auf laubwerkgezierte halbgetheilte Pfeilerstücke niedersenken. Wohlerhalten kamen in unsere Zeit herüber die feingegliederte Emporenlage und der Bildfries unter dem Gurtgesims, der in Gestalten heiliger Männer und Frauen die Geschichte der christlichen Kirche darstellt. Für Gestühl, Fliesenteppich, Triumphkreuz, Altar und Fensterverglasung gaben guterhaltene Ueberbleibsel sichern Anhalt, sodaß dieselben zum Theil bereits wiederhergestellt werden konnten.

Der Kapitelsaal wird gegenwärtig, entsprechend seinem bedeutungsvollen Charakter als höchster Berathungsort des Ordens, in dem die Hochmeisterwahlen erfolgten, über Krieg und Frieden, Leben und Tod entschieden wurde, zu einem Prachtbau ausgestaltet. Eine Fülle schönen architektonischen Schmuckes zeichnet ihn aus. Zunächst ist es das kühne, auf drei achteckigen Granitpfeilern ruhende Gewölbe, das das Auge bannt. Da die Decke in kelchförmiger Gestalt sich dreimal auf die Pfeiler herabsenkt und mit diesen ohne merkliche Unterbrechung des Capitäls zusammenwächst, so erscheinen diese schlanken Stützen wie Palmbäume. Das Kopfgesims der drei Pfeiler versinnbildlicht in Steingebilden die drei Ordensgelübde: Armuth, Enthaltsamkeit, Gehorsam. Dreizehn in mittelalterlicher Manier mosaikartig verglaste Fenster zieren noch den Raum. Die Wände werden die in alter Malweise ausgeführten Bildnisse der 21 Hochmeister von Heinrich von Walpot bis zum letzten Meister in Marienburg, Ludwig von Ertichshausen, erhalten, eine Arbeit, die noch nicht vollendet ist. Ein reich geziertes und geschnitztes Gestühl, buntfarbige Fliesen und sonstige, der Bedeutung des Orts angemessene Ausstattung werden das harmonische Ganze vollenden.

Besonders freundliche Räume sind die beiden Säle des Südflügels: der lange, siebenpfeilerige Conventsremter für die gemeinsame Herrentafel und der anschließende Dreipfeilersaal, die Convents- oder Herrenstube (siehe die Abbildungen). Der einfacher gehaltene Conventsremter mit seinen schönen Kaminen, den Kronleuchtern aus Elchgeweihen und dem altdeutschen Gestühl hat bereits seine Weihe erhalten. Als im Herbst 1894 gelegentlich der Kaisermanöver Kaiser Wilhelm II. seinen feierlichen Einzug in das Schloß gehalten hatte, gab er dort seinen Feldherren und den Notabeln der Provinz ein Prunkmahl. Zu erquickender Erholung ladet die Conventsstube ein, deren ähnlich wie im Kapitelsaal gebildetes Gewölbe die Wappen der Landmeister der Comthurei schmücken. Eine Sängerempore, altdeutsche Truhen und Schränke, Rüststücke und sonstiger Zierat fesseln hier das Auge.

Bei der künstlerischen Ausschmückung der verschiedenen Räume standen dem Baurath Dr. Steinbrecht als ausführende Künstler zur Seite: Bildhauer Prof. Behrend in Berlin, Schöneseifer in Marburg, H. Schmitz in Köln; Maler Prof. Schaper in Hannover, Aug. Grimmer in Berlin (inzwischen verstorben) und Glasmaler Prof. Haselberger in Leipzig.

Der Verein zur Wiederherstellung und Ausschmückung der Marienburg, dessen Vorsitzender Oberpräsident v. Goßler ist, hat es als seine vornehmste Aufgabe hingestellt, in jeder Weise für die Belebung der vielen Räume zu sorgen, wodurch dieselben erst das Gepräge der Vollendung erhalten werden. Als bedeutsame Erwerbungen in diesem Sinne müssen die Theodor Bleil'sche Waffensammlung und das hochherzige Geschenk einer reichhaltigen Münzensammlung durch Geh. Sanitätsrath Dr. Jaquet gelten. Auch sonst wird eifrig alles zusammengetragen, was auf die Ordensgeschichte Bezug hat, sodaß in absehbarer Zeit werthvolle Schätze im Schloß verwahrt sein werden.

Betrachtet man noch die Ordensburg von außen, so bietet sie ein fesselndes Bild voll Gedanken und Ideen, mit hohem Geist gefaßt und mit edler Kunst vollendet. Es zeigt solches sowol ein Blick auf das Kunstdenkmal von der Wasserseite, wo Mittelschloß, Hochmeisterpalast und Hochschloß mit den Außenwerken des Herrendanskers und des thurmgekrönten Brückenthors vor uns aufsteigen, wie auf das von Wächterhaus, Wachthurm und Wehrmauern geschützte Hochschloß, dessen Abschluß als Bild heiligen Friedens die reichgeschmückte Kirche St. Marien mit dem in einer Nische befindlichen mächtigen Madonnenbild ist. Wie der Ritter, der des Ordens Glied war, das Kreuz mit dem Schwert vereinigte, so zeigt auch das ganze Ordenshaus innige Verbindung des Heiligen und des Weltlichen, des Glaubens und des Menschenlebens. Das Haus war eine Burg, eine Landeswehr gegen feindliche Gewalt und Wohnsitz des Fürsten; es war aber auch eine Kirche mit geweihten Stätten. So erhielt sie nun wieder, die Marienburg, eine steinerne Urkunde, die erzählt von dem blühenden Staat an der Ostsee, den die Ritter vom Deutschen Orden vor mehr als sechs Jahrhunderten begründet hatten.

*) Wie benutzen hier und an einigen andern Stellen einen Vortrag, den Baurath Dr. Steinbrecht auf der 12. Wanderversammlung des Verbandes deutscher Architekten und Ingenieure in Berlin hielt.

Frauen-Zeitung

„Kommst du noch einmal, Jugendzeit?"

Novellette

von

Regine Busch.

[Nachdruck verboten.]

Anna Overbeck stand ganz still vor ihrem weißbehangenen Toilettentisch, der den hohen, dunkelrandigen Spiegel trug. Die Lichter zu beiden Seiten brannten ruhig und klar in der gleichmäßigen, wohligen Wärme des großen Raums. Sie stützte beide Hände auf den Tisch und sah in tiefem Sinnen und Denken vor sich hin, ohne ihr stilles Bild im Spiegel vor sich zu beachten. Aber jetzt machte ihr eigener Gedankengang sie darauf aufmerksam. Ob ich heute Abend gut aussehe? Und jung? Und ob er es finden wird?

Sie sah mit prüfendem Blick in den Spiegel, auf die schlanke Gestalt dort, die im schleppenden Gesellschaftskleid anmuthig vor ihr stand. Sie bog den kleinen Kopf zur Seite und sah ganz genau die wenigen grauen Haare, die in dem weichen Braunhaar an den Schläfen schimmerten. Dann lachte sie. Wie thöricht man doch wird!

Es stand ihr gut, dieses leise Lachen, und machte sie so jung. Wenn sie lachte, begriff man, daß sie mit siebzehn Jahren jugendschön gewesen war. Seitdem hatten ebenso viele Jahre ihr den Jugendschimmer genommen, aber eine weiche Frauenanmuth gebracht und den so seltenen Zauber einer vornehmen, in sich klaren und festen Persönlichkeit.

Plötzlich tönten in ihr Sinnen herein ein paar kräftige Faustschläge an der Thür und ein Scharren von Kinderfüßen, und helle Kinderstimmen riefen: „Mama, du siehst dich so schrecklich lange an. Wir dürfen dich doch noch in dem neuen Kleide sehen? Können wir denn jetzt hereinkommen?"

Das waren ihre beiden Söhne, an die sie in der letzten halben Stunde gar nicht gedacht hatte. Als ihr das ins Bewußtsein kam, öffnete sie um so schneller und liebevoller die Thür.

„Natürlich, Kinder, kommt nur herein! Hat Emilie denn nicht hübsch mit euch gespielt? — Nein, Rudolf, nicht das neue Kleid anfassen, nur ansehen. — Nein, Hans, nicht die Lichter ausputzen. — Kommt, setzt euch hübsch zu mir."

Die Knaben waren auf die Taburets zu beiden Seiten der Toilette geklettert. Der Aelteste saß ganz still und sah die Mutter nachdenklich an. Er war ein vernünftiges, schmächtiges Kerlchen für seine sieben Jahre. Wenn er seine Mutter so still ansah, fiel ihr jedesmal die große Aehnlichkeit auf, die das Kind in Blick und Haltung mit seinem verstorbenen Vater hatte.

Dem Jüngsten, Dreijährigen, sah man es an, daß er das Baby des Hauses war. Er trug einen blauen Sammtkittel mit breitem Spitzenkragen, über den sein blondes Haar in Locken herabfiel. Wie er jetzt auf dem rothen Taburet stand und mit schelmischem Lachen immer wieder versuchte, die Lichter am Spiegel auszublasen, so voll blühender Gesundheit und strahlender Anmuth, im Bewußtsein seiner jungen Herrlichkeit und Herrschaft im Hause und im Herzen seiner Mutter, da empfand Frau Anna nur noch Mutterwonne. Jubelnd hob sie ihn in ihren Armen empor: „Mein Hans, mein Nichtsnutz!" Und er kreischte vor Glück und legte sein Köpfchen weich und warm an ihre Schulter.

„Abzugeben an die gnädige Frau und die beiden jungen Herren Overbeck", meldete das Stubenmädchen. Hans war im Nu von seiner Mutter Arm herunter und nahm dem Mädchen ein vielversprechend aussehendes Packet ab, das mit buntem Seidenband verschnürt war.

„Aufmachen, schnell, Rudolf", bat er den Bruder, „es ist für uns alle beide geschickt worden und sieht wie ein Chocoladenpacket aus."

„Ja, es sieht nach Bonbons aus", meinte Rudolf, während er bedächtig den Knoten löste. „Ich kann mir auch schon denken, wer es schickt. Er hat es uns ja gestern versprochen. Aber so viele, Mama! Für jeden gleich eine ganze Schachtel. Er ist wol sehr reich, der Onkel Alfred aus Japan, Mama?"

Die Mutter gab keine Antwort. Sie sah vor sich hin, auf den kostbaren Straußenstrauß, den Marie mit einer Karte übergeben hatte, einer lichtlichten, weißen Karte mit dem Namen Alfred Haußmann.

„Warum sagst du nichts, Mama?" fragte der Aelteste weiter, und Hans setzte hinzu: „Bist du traurig, weil du nur Blumen bekommen hast und gar keine Bonbons, Mama?"

Sie lachte — ihr hübsches, junges Lachen. „Nein, Herz, ich bin ganz zufrieden so. Aber wie viel ihr bekommen habt, viel zu viel! Nur nicht alles gleich auffressen; gebt mir's zum Aufbewahren!"

„Nein, Mama, das gehört mir ganz allein, und das will ich ganz allein aufbewahren", sagte der Kleine energisch, und Rudolf meinte weise: „Sieh, Mama, das ist gut, daß wir gerade heute Abend damit spielen können, wenn du wieder fortgehst. Du läßt uns jetzt ja doch immer allein" —

Digitized by Google

„O, Rudolf, du verwöhnter Junge, Mutter ist ja immer bei euch zu Hause.“

„Nein, vergestern und am Sonntag bist du bei Onkel Doctor gewesen, und heute gehst du schon wieder dahin tanzen. Warum gehst du denn eigentlich jetzt immer dahin?“

„Aber, Rudolf, Onkel Alfred Haußmann ist doch nur zum Besuch dort bei Tante Doctor. Und sie will ihrem Bruder recht viel Freude machen, weil er so lange weit fort in Japan gewesen ist, und ladet ihm nun manchmal eine Gesellschaft ein.“

„Aber dann braucht sie dich doch nicht immer einzuladen, Mama“, fuhr Rudolf beharrlich fort, „dann kann sie ihm doch lieber andere Onkels einladen.“

Frau Anna fuhr ihrem Aeltesten liebkosend mit der Hand über das kurzgeschorene Haar.

„Mein Junge, ich habe Onkel Alfred früher sehr gut gekannt, als ich noch in Onkel Doctors Hause war“ —

„Aber das ist schon sehr lange her, das war ja, ehe du Papa seine Frau wurdest“, sagte Rudolf und aß nachdenklich ein großes Stück Chocolade.

Mariens Eintritt ins Zimmer unterbrach die Unterhaltung; sie meldete, daß der Wagen warte. Anna Overbeck ließ sich den Pelzmantel umhängen und nahm Abschied von ihren Söhnen. Diese waren jetzt so ins Auspacken und Vergleichen ihrer neuen Schätze vertieft, daß sie die Mutter ganz gefaßt und seelenvergnügt entließen. Emilie, die Kinderfrau, hatte sich schon zu ihrer Bewachung eingefunden.

„Adieu, meine lieben Jungens. Gute Nacht, mein Liebling. Aber ja nicht zu viel essen, hörst du? Recht vorsichtig, Emilie, und bringen Sie die Kinder bald zu Bett. Also die Thür zwischen Ihrem Zimmer und dem Schlafzimmer der Kinder bleibt offen, damit Sie sie besser überwachen können. Es soll niemand aufbleiben, um mich zu erwarten. Marie — meine Blumen — Adieu, mein Herz. Soll ich Onkel Alfred schön von euch danken? — Und seid recht artig und schlaft gut — Adieu!“

Ein unruhiger, sorgenvoller, wortreicher Abschied war es, wie sie ihn jedesmal nahm, wenn sie die Kinder verließ, und eine wohlige Ruhe kam über sie, als die Wagenthür hinter ihr ins Schloß gefallen war. Nun konnte sie ganz still und heimlich denken. Wie viel hatte sie doch zu denken gehabt in der letzten Zeit und wie wenig Ruhe dazu gefunden! Und doch drängten sich ihr diese Herzgedanken immer gewaltiger auf, wurden immer sehnsuchtsvoller mit jedem Tage.

Sie kam sich so seltsam jung geworden vor mit diesem Denken und Träumen, und es war so schön, jung zu sein, so lange her, daß sie es gewesen war.

Vor siebzehn Jahren war ihre Jugend mit ihm übers Meer gezogen; nun war er zurückgekehrt und mit ihm all die Sehnsucht nach Glück und Liebe der alten, jungen Zeit.

Und doch — es konnte nicht wie früher sein und werden. Die langen Jahre mit all ihrem Erleben und Erleiden waren doch gewesen und hatten ihre Spuren zurückgelassen.

Zuerst nach seiner Abreise kam die lange, bittere Wartezeit, als Glück und Reichthum für ihn „drüben“ nicht kommen wollten und sie vergebens ausschaute nach dem Brief, der sie zu seiner Braut machen sollte. Dann, nach Jahren, als sie ganz müde und still vom Warten geworden war, hatte sie einen wohlthuenden Frieden gefunden als Rudolf Overbeck's Weib und Hausfrau.

Erst war es nur ein süßes Gefühl des Geborgenseins im Schutze des zwanzig Jahre ältern Mannes. Dann kam ihr erstes Kind und damit wieder Freude in ihr Leben. Fünf ruhige Jahre lebten sie miteinander — Anna Overbeck nannte sie jetzt „glückliche“ Jahre — dann wurde ihnen der zweite Sohn, ihr Sonnenschein, geboren, und dann starb Rudolf Overbeck, viel zu früh für sein Weib und ihr Liebenlernen.

Und was hatte ihr die Jahre seitdem ausgefüllt und sie immer zufrieden und oft froh gemacht?

Die Kinder, die Kinder und wieder die Kinder, und auch wol das Angenehme eines großen Besitzes, eines freien Auslebens und Entfaltens ihrer Persönlichkeit, wie sie es vorher nie gekannt hatte.

Und nun — und nun? —

„Kommst du noch einmal, Jugendzeit?“

Woher stammte der Vers und die Melodie dazu? Sie kam ihr nicht mehr aus dem Sinn, diese alte Melodie, auch jetzt nicht, und die Wagenräder knarrten den Rhythmus dazu.

Anna Overbeck stieg aus und trat in dasselbe Haus, in dem sie Alfred Haußmann kennen gelernt und sieben Jahre gedient hatte. Um ihn gedient? Vielleicht! Aber die sieben Jahre hatten ihr nicht, wie einst dem Erzvater Jakob seine Wartezeit, wie „sieben Tage gedeucht“, und ein saueres Dienen war es doch für sie gewesen, obgleich sie „Gesellschafterin“ der kinderlosen Hausfrau war und obendrein ihre entfernte Verwandte. Diese Verwandtschaft hatte sie ins Haus geführt und brachte sie auch gleich in eine — ach, so süße und so gefährliche — Kameradschaft zu dem jungen „Vetter“, dem Bruder der Hausfrau, der täglich dort verkehrte.

Es war so natürlich, daß sie einander lieb hatten, und so unnatürlich, daß sie nicht gleich Mann und Frau werden konnten. Aber das, was die verständigen Leute die „Hauptsache beim Heirathen“ nennen, fehlte ihnen ganz; sie waren beide arm. So ging er denn nach Japan, wo sich ihm eine Stelle mit guten Aussichten für die Zukunft in einem großen Seidenwaarenhause geboten hatte. Und sie blieb Gesellschafterin seiner Schwester Malwine, für die die Sache von Anfang an „aussichtsloser Unsinn“ war, und wartete, wartete, bis sie wußte, daß er am Ziele war. Er schrieb aber nicht, und so wurde sie Rudolf Overbeck's Gattin. „Kommst du noch einmal, Jugendzeit?“ Es war ja alles wie damals, als sie zum ersten mal hier zusammen tanzten, dieselben Räume, dieselben Menschen!

Der Hausherr kam Frau Anna entgegen. Er war grau geworden in den Pflichten und Plagen seines Berufs und heute, wie damals schon, ein vielbeschäftigter, angesehener Arzt. Zwischen ihm und Anna Overbeck war es bei dem alten, herzlichen Verstehen geblieben. Sie nannte ihn immer ihren „lieben Doctor“ und im stillen „ihren besten Freund“. Er drückte ihr herzlich die Hand und zwinkerte mit den kleinen, klugen Augen: „Na, Frau Anna, so schön und unternehmend heute? Was machen denn unsere beiden Söhne zu Hause?“

Die Hausfrau kam heran, sie war recht corpulent geworden, hatte aber nichts von der alten Lebhaftigkeit und Gesprächigkeit verloren. Sie küßte Frau Anna besonders zärtlich: „Gott, siehst du heute gut aus, Aennchen! Ganz süß!“ Diese nahm das recht kühl und gleichmüthig hin und war ganz zufrieden, daß die Frau Doctor bald durch die Begrüßung neuer Gäste anderweitig genügend beschäftigt war. „Kommst du noch einmal, Jugendzeit?“ — Alles wie damals! — Aber nein, so hatte man sich nicht um die kleine Gesellschafterin im weißen Mullkleidchen gedrängt. Frau Anna lächelte leise; sie hatte heute so viele Grüße zu erwidern und Fragen nach ihrem Befinden zu beantworten, und ein ganzer Kreis von Bekannten war bald um sie versammelt.

Der eine aber, dem all ihre Herzgedanken galten, schien keine Lust zu haben, sie im Kreise all der gleichgültigen Menschen zu begrüßen. Er ließ sich in der andern Ecke des Zimmers von ein paar neugierigen alten Herren über den Chinesisch-japanischen Krieg ausfragen und wartete ungeduldig auf den Beginn des Tischwalzers. Er hatte sich schon gestern Anna Overbeck's für diesen Tanz versichert.

Und nun setzte die Musik rauschend ein. Die Gruppen lösten sich, ein Paar nach dem andern verschwand durch die weitoffene Flügelthür im Tanzsalen nebenan.

Frau Anna sah Alfred Haußmann auf sich zukommen, aber er war jetzt doch so anders als der, an den sie eben so lebhaft gedacht hatte. In seinem Anzug, seiner Art, zu gehen und sie zu begrüßen, sah sie jenes fremde, undefinirbare, das ihm das Leben drüben gegeben hatte, und das die guten Provinzialstädter, seine Schwester eingeschlossen, nur mit „so etwas englisches“ zu bezeichnen wußten. Sein helles Haar war dünn geworden, und das Gesicht hatte Falten bekommen. Als er sie begrüßte, hörte sie den fremden Klang seiner Stimme und Aussprache. Er blieb vor ihr stehen; sie waren ganz allein im Vorzimmer, die andern Paare tanzten schon nebenan im Salon.

Frau Anna fühlte sich einen Augenblick verstimmt und unsicher, und das Blut schoß ihr heiß in die Wangen. Aber dann fand sie rasch ihr eigenes, stolzes, aufrichtiges Selbst wieder.

Sie bog den Kopf und lachte.

Ihr altes Lachen — dachte der Mann vor ihr.

„Weißt du, Alfred“, sagte sie, „es ist alles so ganz wie früher hier im Hause, daß ich mir eben eingebildet hatte, wir beiden müßten auch jung geblieben sein. Nun fallen mir meine grauen Haare und meine großen Kinder ein, und auch bei dir heißt es: „Verändert ward die Zeit und wir mit ihr!“

„Wie? Du meinst mich, Anna. Du bist so jung geblieben, daß mir bei deinem Anblick heute die alte Zeit ganz lebendig wird. Ich nur fühle, wie alt ich selbst geworden bin. Man wird alt und öde da drüben, während man so in Geschäft und Gewohnheit dahinlebt. Wenn wir doch all die Jahre streichen und frisch mit voller Kraft zusammen wieder anfangen könnten! Aber freilich, dann wäre ich wieder so ein armer Teufel, und leicht ist es nicht, da drüben etwas zu erringen.“

„Und ich könnte wieder warten lernen, Alfred. Aber ich glaube, ich thäte es nicht noch einmal so lange!“

Sie lachte wieder.

„Anna, glaube mir, ich war eben im Begriff, zu schreiben, als die Nachricht von deiner Verlobung eintraf. Ich wäre selbst gekommen; ich wollte meiner Sache nur erst ganz sicher sein“ —

„Alfred, laß das ruhen. Man vergibt und vergißt so vieles in der langen Zeit, und es ist so viel anderes Leid und andere Freud' über mich hingegangen“ —

„Ich wollt', ich hätte sie dir ersparen können, Anna, all die Erfahrungen dieser Jahre! Es wäre anders, besser für dich gewesen.“

„Für mich?“ Sie bog stolz den Kopf. „Ich habe erst viel Warten und Leiden lernen müssen und habe es nicht umsonst gelernt. Und dann vergiß nicht, daß ich etwas köstliches erfahren habe, eines guten Mannes Liebe und Vertrauen.“

„Laß die Vergangenheit ruhen, Anna, uns gehört dieser Tag und die Zukunft. Ich finde dich jetzt hundertmal begehrenswerther als die kleine Anna von damals. Vergiß, was dazwischenliegt —“

„Vergessen? Ich wäre mir selber untreu, wenn ich Rudolf Overbeck vergessen könnte und was ich ihm verdanke.“

„Aber so versteh mich doch, Anna, ich will ja sein Andenken mit dir in Ehren halten. Nur dieser Tag soll uns allein gehören, mir und dir, und auf unsere Zukunft hat die Vergangenheit kein Recht; die soll uns beiden ganz allein gehören“ —

„Und meine Kinder, Alfred, meine beiden Söhne?“

Wieder war der stolze Klang in ihrer Stimme.

„Natürlich, Anna, selbstverständlich, die Kinder gehören ja zu dir, und du kannst ganz sicher sein. — Du verlangst ja wol keine besondern Betheuerungen und Redensarten, aber meine Pflicht will ich gewiß an ihnen thun. Die Sache könnte ja auch nur dann bedenklich erscheinen, wenn du etwa mit mir nach Japan kommen solltest und dich von den Kindern trennen müßtest. Aber ich bin ja drüben fertig, wir können es uns hier irgendwo recht schön und bequem einrichten, und die Kinder wirst du selbstverständlich bei dir behalten.“

„Etwas anderes wäre mir überhaupt undenkbar. Aber auch so, Alfred“ —

Sie schwieg — vor ihren Augen wirbelten die tanzenden Paare im Nebensaal vorüber.

Auch er schwieg. Er fand das Thema gefährlich und unerquicklich und meinte, alles erforderliche genügend gesagt zu haben.

Sie dachte heim an ihre Kinder, wie süß die wol in ihren weißen Bettchen schliefen.

„Meine beiden Jungens“, sagte sie — sie hatte sich warmen, weichen Ton für die drei Worte — „sie waren so glücklich über deine Bonbons und so böse, weil ich wieder ausging!“

Er schwieg noch immer. Wie unnöthig wichtig sie die Kinder nahm! Wenn das nur nicht lästig wurde! Und er war ihr doch so entgegengekommen!

Anna fühlte, daß er verstimmt war.

„Sieh, Alfred“, sagte sie in ihrer einfachen, vornehmen Art, „mein Mann hat mir in seinem Testament die Einkünfte seines ganzen Vermögens hinterlassen, und die ganze Verantwortung für die Kinder — ohne Clausel und Beschränkung. Du verstehst sicher, daß mir das ein doppelt starkes Pflichtgefühl gibt.“

„Aber um Gottes willen, Anna, es kann dich doch nicht hindern, deine Pflicht zu thun, wenn du mein wirst! Du bist noch jung, du hast doch auch eigene Rechte ans Leben. — Ich will dich so lieb haben, Anna“ —

Er war bewegt und herzlich geworden. All das referirte, fremde Wesen an ihm war gewichen, sie hörte den alten Klang in seiner Stimme, den sie einst so geliebt hatte, nur daß sie heute nicht, wie damals, alles andere darüber vergaß. Aber warm und froh war auch ihr ums Herz geworden.

„Alfred“, sagte sie leise, „laß mich heute! Ich will ja das Rechte thun, will es gern klar und ruhig thun. Komm morgen zu mir.“ Und als er noch schwieg, blickte sie ihm in die Augen und sagte halb neckisch, halb wehmüthig: „Ich möchte heute so gern noch einmal wieder sorglos und jung sein, Alfred — wie damals. Sind wir denn eigentlich zu alt, um miteinander zu tanzen?“

Da legte er seinen Arm zum Tanz um ihre Taille und war glücklich und flüsterte ihr zu: „Aber nur bis morgen, Anna. Ich halt's nicht länger aus!“ Dann tanzten sie miteinander und waren froh wie in der alten Zeit.

Man ging zu Tisch. Frau Malwine hatte die beiden natürlich nebeneinander gesetzt und sie vor neugierigen Blicken durch einen großen Blumenaufsatz möglichst geschützt. Man sprach und lachte um sie herum und mit ihnen.

Nach Tische wurde wieder getanzt, und Frau Anna tanzte viel, am meisten mit Alfred Haußmann. Alles war nur wie die Begleitung zu ihren Herzgedanken, jeder Blick, jeder Ton schien dazu zu stimmen, und sie gab sich dem Zauber ganz hin:

„Kommst du noch einmal, Jugendzeit?
Kommst du noch einmal, Liebe?“

(Schluß folgt in nächster Nummer.)

Polizei.

— **Auch in China bestehen Frauenvereine, die indeß nur** den Zweck verfolgen, sich gegen die in der Ehe über die chinesische Frau verhängte Tyrannei aufzulehnen. Obwol vielfach behauptet wird, daß es der chinesischen Frau im allgemeinen ganz erträglich gehe, läßt sich doch die Thatsache nicht wegleugnen, daß nach den seit Jahrhunderten in China geltenden Gesetzen des Confucius der Frau so gut wie gar keine Rechte dem Manne gegenüber zugestanden werden. Deshalb sind die Selbstmorde unter den verheiratheten Frauen in China eine sehr häufige Erscheinung; auch haben sich dort zahlreiche Vereine junger Mädchen gebildet, die ihre Mitglieder eidlich verpflichten, niemals eine Ehe einzugehen, sondern lieber freiwillig zu sterben, wenn sie von ihren Familien dazu gezwungen würden. Infolge dieser Vereine sollen neuerdings z. B. in der chinesischen Stadt Kanton so zahlreiche Selbstmorde junger Mädchen vorgekommen sein, daß die dortigen Behörden sich veranlaßt sahen, derartige Vereine zu verbieten.

— **In Deutschland betreiben eine Menge Frauen sogen.** „männliche“ Berufszweige, wie aus den statistischen Aufstellungen hervorgeht. Es gibt z. B. drei weibliche Schornsteinfeger, 35 weibliche Dachdecker, sieben Frauen sind in der Bäckermacherei, 19 in der Erz- und Glockengießerei, 50 als Steinhauer und Plafonirer beschäftigt. Als Kupferschmiede arbeiten 147, als Huf- und Nagelschmiede 379 Personen weiblichen Geschlechts, und in der besonders schwere körperliche Anstrengungen erfordernden Steinindustrie sind 309 Frauen und Mädchen als Steinmetzen und Steinhauer, 2000 aber in Marmor-, Schiefer- und Steinbrüchen thätig.

— **In Neuyork wurde am 1. October eine Frauenschönheitsschule** eröffnet, in der Frauen und Mädchen in einem dreimonatigen Lehrgang gründliche Unterweisung erhalten in allen Künsten der Körper- und Hautpflege, wie ihnen auch gelehrt wird, den Gang und die Körperhaltung, die Geberden und das Mienenspiel zu veredeln, das Haar künstlerisch zu frisiren, den richtigen Geschmack in der Auswahl der Kleidung zu entwickeln und viele andere ähnliche Reize und Vorzüge zu erwerben. Mit der Schule, die unter der Leitung eines Comités von angesehenen Damen steht, ist eine „Lesehalle jedem Männerauge streng verschlossene Ausstellung aller erdenklichen Verschönerungsmittel, exkerdem aber auch ein Heirathsbureau verbunden. Am ersten Tage nach Eröffnung der Schule war der Andrang ein so ungeheurer, daß nur ein Drittel der Besucherinnen die Ausstellung besichtigen konnte; von den Verbleibenden aber konnte man beim besten Willen nicht mehr als den sechsten Theil in den ersten Lehrgang einreihen.

Schluß des redactionellen Theils. — Für die Redaction verantwortlich: Franz Meisch in Leipzig.

Paschen's orthopäd. Heilanstalt
Dessau II.
Rückgratverkrümmungen,
Gelenk-Entzündungen, Beinbrüche, Kinderlähmungen, Hüftleiden, Rückenmarksleiden, Verkrümmungen nach Gicht und Rheumatismus etc.
werden mit Erfolg unter Anwendung von für den einzelnen Fall construirten mechanischen Apparaten behandelt, ohne dass Patient zu Bett liegen muss. Gymnastik an Dr. Zander-Apparaten, schwedische Massage, Bäder jeder Art. Im Interesse des Allgemeinleidenden — Illustrirte Prospecte in mehreren Sprachen frei.
Electrische Massage. **Untersuchung mittels Röntgenstrahlen.**

Arco Wärmst. klimat. Curort südtirols, nächst d. Gardasee. Saison 15. Sept. bis 15. Mai. Volle geschl. Vegetation, besonders geschützte Lage. Tägl. **zweimal Curmusik** auf der Promenade. **Curanstalt** Pschorn- und Soal-Inhalatorium. Kaltwasserleitung. Elektr. Beleuchtung. Hotels ersten Ranges. Pensionen. Zahlreiche, vollständig eingerichtete Familienwohnungen. Prospecte durch das Curcomité. (136)

Klimat. Kurort Görz,
Hôtel de la Poste. (136)

Ostende (Belgien).
Winter-Saison.
Club Privé du Kursaal,
mit denselben Einrichtungen wie in Monte Carlo, das ganze Jahr hindurch geöffnet.
Max. schreibe an den Herrn Secrétaire wegen der Aufnahmebedingungen. (225)

Stottern heilen dauernd die **C. Denhardt**'schen Anstalten **Dresden-Loschwitz** und Bingenstaat I. W. Ausführl. Prosp. u. Attest. gratis. 2

Naturheilverfahren.
Doctor von Hartungen,
Riva am Gardasee.
Heil-, wie Pensions-Prospecte gratis.

ROM **Grande Pension Tellenbach**
Haus ersten Ranges
Centrale, sonnige Lage. Pens. excl. Zimmer 8—12 Fr. Lift. Bester Omnibus am Bahnhof. (213)

Bad Kur- u. Wasserheilanstalt
Dr. Zimmermann
Prospecte gratis u. franco **Thalkirchen** bei München.
Immunfurchtfreie, gesunde waldreichste Lage. Nervenleiden, Verdauungsstörungen, Unterleibsleiden, Fettsucht, Morphium- und Alcohol-Entziehungen.

San Remo
klimatischer Winterkurort mit subtropischer Vegetation.
Der gleichmäßig warmste, windgeschützteste Punkt unter allen Mittelmeerstationen.
Hochquellwasser.
Saison von Oktober bis Ende Mai.
Informationen ertheilt das Municipio als Kur-Verwaltung und der Verein der Gasthofbesitzer von San Remo und Ospedaletti. (136)

Erziehungs- und Vorbereitungsanstalt
wird zu übernehmen gesucht. Offerten mit möglichst genauen Angaben unter **J. F. 7000** an die Annoncen-Expedition **Rudolf Mosse, Berlin SW.** erbeten. (208)

Dr. Lahmann's Sanatorium
auf „Weisser Hirsch" bei Dresden.
Das ganze Jahr geöffnet. **Prospekte kostenfrei.**
Anwendung der physikalisch-diätetischen Heilfaktoren. Aufnahme von Kranken jeder Art, für welche das Lokalklima geeignet ist (z. B. nicht für Tuberkulöse). Ausgeschlossen sind Epileptische und Geisteskranke. Prospekte kostenfrei.
Aerzte: Drs. **Lahmann, Glaue, Weidner, von Marenholtz, Wilhelm, Mina,** in der schwarz appr. Arzt **Dr. Barbo.**
Zur Belehrung empfehlen wir Dr. Lahmann's neueste Schriften:
„Die diätetische Blutentmischung als Grundursache aller Krankheiten." VIII Aufl. Preis geh. 2 Mk. Verlag von Otto Spamer in Leipzig.
„Hauptkapitel der natürlichen Heilweise." III. Aufl. Preis geh. 3 Mk. Verlag von A. Zimmer in Stuttgart.

Bureau des „Praktischen Maschinen-Constructeur"
W. H. Uhland,
Leipzig-Gohlis,
vermittelt und verwerthet Patente in allen Ländern. Langjährige Praxis. Billige Preise.

Patente besorgt und verwertet gut und schnell **B. Reichhold** Ingenieur, Berlin, Linien-Str. 24. Sprechstunden 9—1. (207)

Vertrauliche Auskünfte
über Vermögens-, Familien-, Creditund Ehrlichkeits-Verhältnisse auf alle Plätze der Welt ertheilt über gewerbliche
Bezrich & Greve, Halle a. S.
Internationales Auskunftsbüreau.
Fernsprecher 625 (145)

Zur Pflege der HAUT ist das beste Produkt die CRÈME SIMON Unübertroffen für den TEINT und für die Toilette des Gesichts und der Hände
Nur echt mit der Unterschrift: Simon (125)

Lance Parfum „RODO"
Gesetzlich geschützt.

Lance parfum erfrischen.
Lance parfum lindern Migräne.
Lance parfum sind antiseptisch.
Lance parfum sollten in keiner Haushaltung und auf keinem Toilettentisch fehlen.
Zu haben in allen Detail-Progerien, Parfumerien, bei Coiffeuren und den meisten Apothekern oder direct bei dem General-Depôt:
Ad. Pertsch, Frankfurt a. M.
Schillerstrasse 44. (140)

Aug. Spangenberg
Berlin SO.
Neander-Strasse 3.
Strassenfahrstühle, Krankenstühle, Closets, verstellbare Kopfkissen zum Schlafen in 20 verschiedenen Lagen, Tragstühle, Bettsachs. (124)

C. Maquet, (140)
vorm. Upmann-Pilser, Hydrotherapie und Berlin W., Charlottenstrasse 63.
Zahnfl. Gebetsmühlengasse, Cylinder Gas- und Kohlenöfen, Wannen in Zink und Kupfer.
Kinderwannen, Sitz- und Aufwaschen 2c.

Lebensversicherungs-Gesellschaft zu Leipzig
(alte Leipziger) auf Gegenseitigkeit gegründet 1830.

Versicherungsbestand:
Ende 1895: 457 Mill. ℳ; Ende 1896: 483 Mill. ℳ; Ende 1897: 542 Mill. ℳ
Vermögen:
Ende 1895: 134 Mill. ℳ; Ende 1896: 145 Mill. ℳ; Ende 1897: 158 Mill. ℳ
Gezahlte Versicherungssummen:
bis Ende 1895: 90 Millionen ℳ; bis Ende 1896: 98 Millionen ℳ; bis Ende 1897: 107 Millionen ℳ
Die Versicherten erhielten durchschnittlich an Dividende gezahlt:
1840—49: 13%, 1850—59: 19%, 1860—69: 29%, 1870—79: 34%, 1880—89: 41%, 1890—97: 42%, der ordentlichen Jahresprämie.
Bei den 44 deutschen Lebensversicherungs-Gesellschaften waren Ende vorigen Jahres zusammen 6400 Millionen Mark versichert. Trotz Niemeyer'scher Hetze, welche Niederung die Lebensversicherung in Deutschland bereits gefunden hat. Die Lebensversicherung ist ein Segen für Jedermann; Niemand, kein Kaufmann, kein Gewerbetreibender, kein Landwirth, kein Beamter sollte daher versäumen, seinen Versicherungsantrag zu stellen.
Die Lebensversicherungs-Gesellschaft zu Leipzig ist bei günstigen Versicherungsbedingungen Alleinbesitzerin bedeutender Vortheile, wie sie nur die grossen und billigsten Lebensversicherungsanstalten Deutschlands. Alle Ueberschüsse fallen bei ihr den Versicherten zu.
Nähere Auskunft ertheilen die Gesellschaft, sowie deren Vertreter. (200)

1000 Mark Provision
erhält Derjenige, welcher eine Persönlichkeit nachweist, die geeignet ist zur selbstständigen kaufmännischen Leitung eines großen Unternehmens. Es wird nur reflectirt auf einen gediegenen Kaufmann von universeller Bildung, der nicht bloß ein routinirter thatkräftiger Arbeiter, sondern auch ein Mann sein muß, der mit schneller Auffassungsgabe und Entschlußfähigkeit Umsicht und Anpassungsvermögen verbindet; er soll eigene Ideen haben und im Stande sein, auf Ideen Anderer leicht eingehen zu können. Sprachen- und Specialkenntnisse sind nicht erforderlich. Die Provision
für Nachweis erster kaufmännischer Kraft
wird gezahlt, sofern das Engagement zu Stande kommt und mindestens ein Jahr andauert. Der ungewöhnliche Weg der Provisionsausschreibung wurde gewählt, weil derartige Persönlichkeiten in festen Positionen sich zu befinden pflegen und deshalb Inserate nicht beachten. Das Ansehen der suchenden Firma bürgt für Ernsthaftigkeit und Sicherheit der Provisionsauszahlung. Adressen unter **H. C. 900** sind an die Annoncen-Expedition von Haasenstein & Vogler A.-G., Berlin SW., Leipzigerstraße 48, zu richten.

Erfrischende, abführende Fruchtpastille
TAMAR INDIEN GRILLON
Gegen **VERSTOPFUNG**
Hämorrhoiden, Congestion, Leberleiden, Magenbeschwerden.
PARIS, 33, Rue des Archives. — *In allen Apotheken.*
Recept: 3,25 gr Tamarind. Indica, 1 gr Sennesblätter und 1 gr Vanillezucker gemischt, zur Pastille geformt und mit Chocolade überzogen und überzuckert.

Haasenstein & Vogler A.G.
Aelteste Annoncenexpedition,
domicilirt an allen Orten Deutschlands, auch in Oesterreich, Schweiz, Italien etc., besorgt schnellstens Insertionsaufträge unter Garantirung möglichst billiger Bedingungen, sowie gratis Kataloge.
Abfassung und ungewöhnliche Arrangement.
Effectvolle, originelle Clichés und Auskunft bezügl. der wirksamsten Blätter.

Druck und Verlag von J. J. Weber in Leipzig, Hospitalstrasse 1—7.

Illustrirte Zeitung

Nr. 2849. 110. Bd. Erscheint regelmäßig jeden Donnerstag. Einzelpreis einer Nummer 1 Mark. Leipzig und Berlin Preis vierteljährlich 7 Mk. — 8 fl. 20 kr. ö. W. Mitversendungspreis 9 Mk. 25 — 11 fl. 60 kr. ö. W. Für Ausland 11 Mark. 3. Februar 1898.

L. J. Peter, Hof-Möbelfabrik, Mannheim.

Hoflieferant Sr. Königlichen Hoheit des Grossherzogs von Baden, Ritter des Ordens vom Zähringer Löwen.

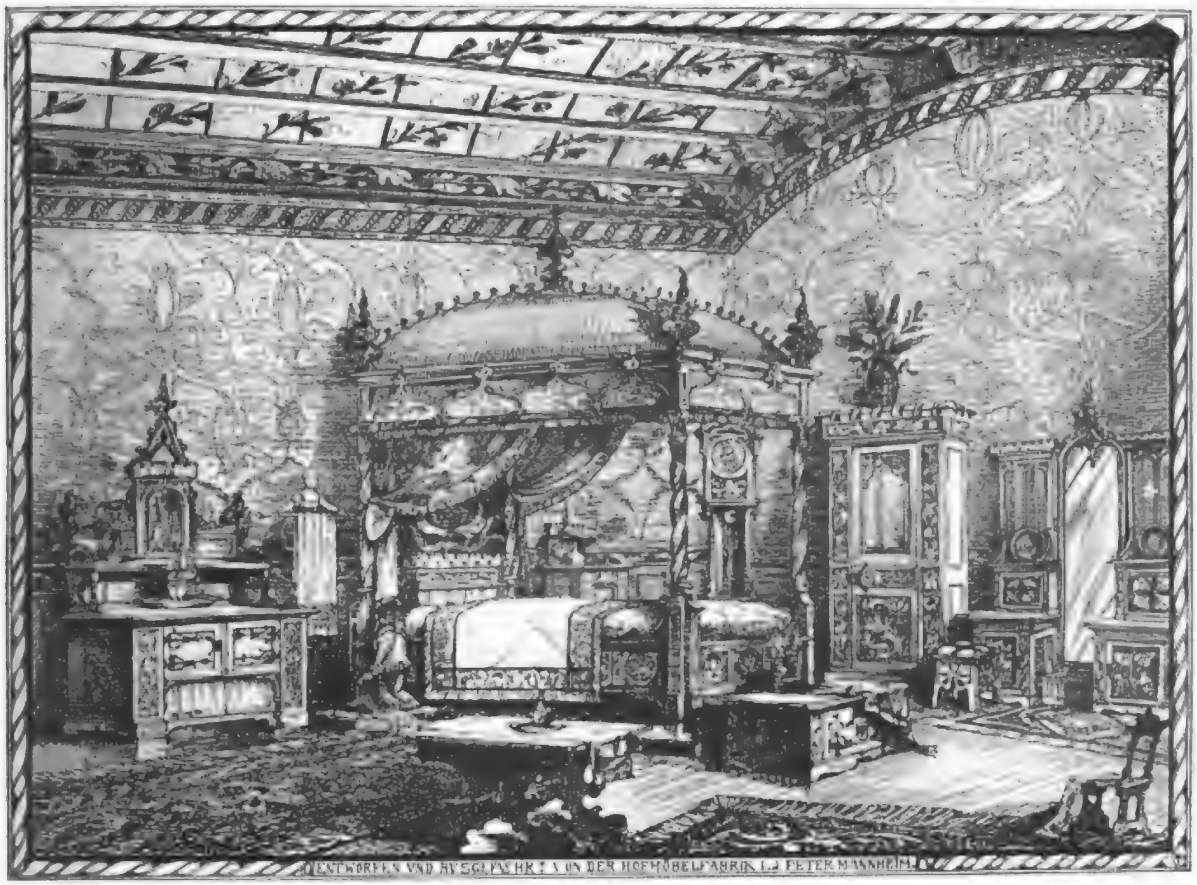

Uebernahme der Gesammt-Decoration von Innen-Räumen:

Holz- und Stuckplafonds, Täfelungen, Thüren, Malerarbeiten, Tapeten, Lüster.

Lager in Holz- und Polstermöbel jeden Genres und jeden Stiles, Spiegel, Stoffdecorationen, Teppiche, inclusive aller Decorationsstücke der Kunst und des Kunstgewerbes.

Eigene Ateliers zur Anfertigung von Entwürfen für alle Zweige des Kunstgewerbes.
Werkstätten zur Anfertigung von Holz-Architektur und -Skulptur.

Fachmännische Berathung an Ort und Stelle durch tüchtige Architekten kostenlos und unverbindlich.
Möblirungspläne, Kostenvoranschläge und Zeichnungen bereitwilligst.

Erste Preismedaillen auf den namhaftesten Ausstellungen.
Prima-Atteste, u. a. **von der Reichstagsbauverwaltung Berlin, d. d. 23. November 1894.**

Digitized by Google

Den Herren Inserenten

halten wir bei der Vertheilung ihrer Inserate die als wirksam anerkannte Illustrirte Zeitung besonders empfohlen. In der Illustrirten Zeitung sind den Inseraten alle Vorbedingungen eines guten Erfolges geboten, und dieselbe ist infolge

ihrer grossen Verbreitung im In- und Auslande, in allen Kreisen des öffentlichen und gesellschaftlichen Lebens,

eins der bevorzugtesten Insertionsorgane, wie die Reichhaltigkeit ihres übersichtlich geordneten Inseratentheils am besten bestätigt. Insertionspreis für die einspaltige Zeile 1 Mark. Probenummer und Kostenanschlag auf Wunsch.

Filiale: Berlin W., Kurfürstenstrasse 151.

Expedition der Illustrirten Zeitung in Leipzig.
J. J. Weber.

Oeffentliche Handelslehranstalt
der Dresdner Kaufmannschaft. Ostra-Allee 9.
Für Ostern d. J., am 18. April, beginnt ein neues Schuljahr
Höhere Handelsschule. A. Sechsjähr. für junge Leute mit der Reife für Obersekunde höherer Schulen. — Unterricht in allen Handelswissenschaften sowie in den neueren Sprachen. B. Dreijähriger Kurs. Die Zöglinge erlangen mit dem Reifezeugniß die Berechtigung zum einjährig-freiwilligen Militärdienst. (1804)
Die unterzeichnete Direktion ertheilt nähere Auskunft und nimmt Anmeldungen entgegen.
Dresden, im Januar 1898. **Die Direktion**
der Oeffentlichen Handelslehranstalt

Oeffentliche Handelslehranstalt zu Leipzig.
Beginn des 68. Schuljahres am 18. April d. J.
Die Reifezeugnisse der höheren Abtheilung der Anstalt (3jähriger Kursus) berechtigen zum einjährig-freiwilligen Dienste.
Für junge Leute, welche sich den Berechtigungsschein zum einjährig-freiwilligen Dienste erwerben haben, ist ein fachwissenschaftlicher Kursus von Jahresdauer bei 34 Lehrstunden in der Woche eingerichtet. Unterricht in allen Zweigen der Handelswissenschaft. Französische und englische Sprache obligatorisch, italienische, spanische u. russische Sprache sowie Stenographie fakultativ.
Schulgeld 240 Mk. für das Jahr.
Prospekte der Anstalt, sowie weitere Auskunft wolle man von dem Unterzeichneten verlangen.
Leipzig, im Januar 1898. **Prof. H. Raydt, Direktor.**

Schule für Zucker-Industrie zu Braunschweig,
Errichtet 1872. vom Herzogl. Staate unterhaltene Lehranstalt. Gegründet 1876.
Bisherige Zahl der Besucher: 1000 Personen. **Beginn des Cursus am 1. März 1898.**
Die Direktion **Dr. R. Frühling** und **Dr. A. Rössing.** (1376)

Rheinhessen
Technikum Bingen
für Maschinenbau und Elektrotechnik.
Programme kostenfrei (288)

Technikum Hildburghausen für **Maschinen- & Elektrotechniker, Baugewerk- & Bahnmeister etc.**
Nachhilfekurse ● Kalkka, Herzogl. Hofrath.

Technikum Mittweida.
Königreich Sachsen. (296)
Höhere technische Lehranstalt für Elektro- und Maschinentechnik.
Programme etc. kostenlos durch das Rektorat.

Ingenieurschule zu Zweibrücken
(Rheinpfalz).
Lehrplan A. Ausbildung der Studirenden zu Maschinen- resp. Elektro-Ingenieuren. — Aufnahmebedingung: Berechtigungsschein für den einjährig freiwilligen Dienst
Lehrplan B. Ausbildung der Studirenden zu Maschinen- und Elektrotechnikern. — Aufnahmebedingung: Gute elementare Schulbildung sowie Nachweis einer mindestens einjährigen Werkstatt-Praxis. (304)
Das vollständige Programm wird kostenlos zugesandt.
Der Direktor: **Paul Wittsack.**

Ag. Sachsen.
Ingenieurschule Zwickau.
Direct: Kirchhoff u. Hummel

Gärtner-Lehranstalt Kostritz,
Leipzig-Gera. (1807)

Charakterprüfung
nach der Handschrift. Retourmarke an P. P. Löbes, Psychographologe, Augsburg III.

(1057)

Hermann Hillger Verlag. Berlin, Eisenach, Leipzig.
FRAU MUSIKA
10 Pf. 8 M.
Joseph Kürschner
Kleiner Walzer
Verlag von C. W. Fritzsch in Leipzig.

Edition Schuberth
Verlag classischer und moderner Musik in billigen Prachtausgaben für alle Instrumente. Universal-Repertoir. Vollständige Verzeichnisse gratis und franko von J. Schuberth & Cie., Leipzig.

(1132)

Wiener Autographen-Auction
am 21., 22. und 23. Febr. 1898.
Aus dem Nachlasse eines hervorragenden Sammlers, Regenten — Feldherren — Staatsmänner, Dichter, Komponisten, Künstler, Schauspieler etc. Katalog gratis und franco von der Auctionsleitung. (1331)
Gilhofer & Ranschburg, Antiquariat in **Wien I.**, Regierungsgasse 2.

Münzen.
Verzeichniß Nr. 71, enthaltend Münzen, Medaillen, Münzbücher und Werthzeichen aller Länder enthaltend antiquarisch sowie Serien antiker griechischer und römischer Münzen, versendet gegen Einsendung von 50 Pf. in Briefmarken gratis und franco
Bekanntlich kaufen wir Münzen stets bar und gegen Sammlungen gut.
Münzhandlung.
Fischer & Köder in Leipzig.
Münzgroßhandlung.
1855 gegründet 1855.

Billige Briefmarken Preisliste gratis sendet **August Marben, Bremen.** (1500)

Unterweisung in dem schnellsten Erlernen des Liebes-Verkehrs mit ungewöhnlichen Sprachen, z. vergleichende Sprachgramm. Firmen. M 1.20, m. Brief M 1.40. A. F. Schäffer's Verlag, Leipzig 1.

Englisch und Französisch Sprach-Unterricht.
Probeblätter gratis und franko
durch Pahl'sche Buchhandlung (R. Bauer), Verlag in Leipzig, Elisabethstr. 7.

Photogr. Apparate
Verschiedenste Neuconstruktionen für Wiederverkäufer
EMIL WÜNSCHE
REICK-DRESDEN
FILIALEN:
DRESDEN vorm. Moritzstrasse 20.
LEIPZIG Salomonchen 1.
BERLIN W. 8 Charlottenstrasse 53/54.
FRANKFURT a. M. Bethmannstrasse 16.
BODENBACH a. E. (für Oesterreich-Ungarn.)

PROJEKTIONS- und VERGRÖSSERUNGS-APPARATE
Laternbilder
Specialität Projektions-Apparate
Sauerstoff-Aether-Lampe
UNGER & HOFFMANN
DRESDEN.
Auf Postkarte 30 Pf. in Briefmarken, Auskünfte und Vorschläge bereitwilligst.
GEGRÜNDET 1878

Man verlange
Cotillon & Carneval
Gelbke & Benedictus
Dresden
Preisbuch

Goldene Preismünze Staatsmedaille.

Zauber u. Scherzartikel-Apparate für Privat- u. öffentl. Vorstellungen. (1221)
Preisliste umsonst.
Wilh. Bethge, Magdeburg.

Irmler
Pinsel- u. Pinsler-Fabrik (50)
Hoflieferant. Goldene Medaillen.
Leipzig I. — Gegründet 1818.

Mason & Hamlin berühmte amerikanische Harmoniums.
Fabrikat I. Ranges. ● Wundervolle Klangwirkungen. ● Vornehmer Ton.
Höchste Auszeichnungen auf allen Weltausstellungen. ● Als mustergültig empfohlen von Liszt, Gounod, Saint-Saëns, Scharwenka etc. etc. ● Vorräthig in besseren Musikhandlungen. ● Niederlage in **Berlin**, Friedrichstraße 235, Vertreter **Paul Koeppen**. ● Illustrirter Katalog gratis und franco.

Patent-Motor-Wagen „Benz“

Ersatz für Pferde. — Für 2, 4, 6, 8 und 12 Personen.

Preis von M. 2000.— an.

Bis 1. Januar 1896 wurden **1200** Wagen abgeliefert.

Bei den Wettfahrten „Paris-Bordeaux“ — „Paris-Marseille“ „Chicago“ — „Marseille-Nice“ glänzende Resultate erzielt.

Vertretungen und Lager in Berlin, Crefeld, Paris, London, Brüssel, St. Petersburg, Moskau, Warschau, Wien, Budapest, Mailand, Basel, Copenhagen, Buenos-Aires, Singapore, Mexico, Bombay, Prätoria, Capetown. (220)

Benz & Co., Rheinische Gasmotoren-Fabrik, **Mannheim** (Baden).

Glashütter Jubiläums-Uhr

siehe Illustrirte Zeitung Nr. 2727 vom 15. October 1895.

UHREN-FABRIK UNION Glashütte i/Sachsen.*)

Fabrik-Marke.

Fabrikation feinster Präcisions-Taschenuhren

nur erster Qualität

Herren- und Damen-Uhren

in Gold, Silber und Stahl

bis zu den feinsten complicirtesten Werken.

„Beste Regulirung unter Garantie.“

Auf Verlangen Atteste der Sternwarte in Hamburg.

Verkauf an Originalfabrikpreisen durch alle feinen Uhrengeschäfte des In- und Auslandes.

Bank-Verbindungen für Export in allen grossen Handelsplätzen der Welt.

*) Eigenthümer: Johannes Dürrstein und Friedrich Dürrstein. Inhaber der Firma Dürrstein & Comp., Uhren-en-gros-Export und -Fabrikation, Dresden. (23)

Chrestensen's verbesserte **Tricotmasken** erregen Staunen und Bewunderung. Reich illustrirte Cataloge über

Ball-, Cotillon- und Carneval-Artikel

fliegende Blumen, Scherze, Kopfbedeckungen etc. versende gratis u. franco.

N. L. Chrestensen, K. K. Hoflieferant, **Erfurt.**

Telegrammadresse: Chrestensen, Erfurt. (134)

D. R. G. M. und Auslandspatente

Syphon „Perfect“

Allen Systemen überlegen!
Geringster Kohlensäuredruck!
Keine Metalltheile im Bier!
Zuverlässigen Funktionirens!
Grosser Nutzen im Betrieb!
Zu Kauf und Miethe erhältlich!

Deutsche Syphon-Gesellschaft Berlin

G. m. b. H.

SW. Alexandrinenstrasse 25

Vertreter für Deutschland, excl. Schlesien, Posen u. Brandenburg, sowie für Export ab Hamburg:

S. Lion-Levy, Hamburg.

Diamant-Fahrräder

mit neuer Rollenkette zeichnen sich durch unerreicht leichten Lauf und vollendete Präzision aus. Feinste Deutsche Marke.

Diamant-Fahrradwerke Gebr. Nevoigt, Reichenbrand-Chemnitz.

Filialen: **Berlin SW.**, Jerusalemerstr. 11/12; **Breslau**, Tauentzienstr. 21 (227)

Carlshütter Irische Mantelöfen

mit Rippeneinsatz.

Sparsamste Dauerbrandöfen.
Vortheilhafte Heizung.
Elegante Ausstattung.

Carlshütter Amerikaner Oefen.

Beste Dauerbrenner.
Wenig Brennmaterial.
Grosse Heizkraft.

Die Oefen kommen vom Gebrauch fertig zusammengehängt zum Versand. (139)

Eigene Emaillir- u. Vernickelungs-Anstalt.
Billige Preise. — Prompte Bedienung.
Katalog gratis. — Vertreter gesucht.

Eisenwerk Carlshütte Alfeld a. d. Leine.

Claes-Pfeil

Deutsches Fahrrad (1187)

von unübertroffener Schnelligkeit, Zuverlässigkeit und schneidiger Bauart.

Claes & Flentje, Mühlhausen i. Thür.

Wem dies lesbar,

sollte Brille tragen ist nothwendig. Rathend im Falle ein solcher Verwandter, Lehrer, Arzt, Freund etc. (Name, Adresse und Beruf) genau angiebt, sendet Ihnen gratis und franco Broschüre Auge und Brille A. (196)

Drehbares Küchergestell

in allen Holzarten u. Ausführungen.

Illustr. Prospecte, versehen mit großer Anzahl ausdrückender Empfehlungen u. Gutachten aus Kreisen aller Verwaltungsbehörde, versendet

Fr. Rud. Großmann

(196) in Leipzig, Grimm. Steinw. 6, II.

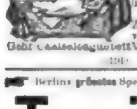

Kippe & Planche, Berlin, Leipzigerstr. 73. D.R.G.M. 37189. Verlang. Sie gratis u. frc. Prosp. über Patent-Möbel Zusammenlegbar, verstellbar, Gebr. Cantelenleguelet Victoria v. 10 Mk. an (196)

Ist baden gesund?

Sonderbare Frage! Nicht das Baden an sich ist gesund, es wird es erst durch den richtigen Gebrauch, den man am richtigen Orte davon macht. Ueber das **wie?** und **wo?** lasse sich jeder ein Urtheil an der Hand eines praktischen Ratgebers bilden, wie er der Katalog (mit Artikeln bekannter Aerzte über „Wasserkuren“ etc.) von

Moesdorf & Hochhäusler, Berlin 124,

Elsasserstr. Lazarusstr.

ist, welcher Interessenten kostenfrei zugesandt wird.

Berlins grösstes Spezialhaus für

Teppiche

in Sopha- und Salongrösse à 2,25, 3, 4, 5, 8, 10 bis 100 Mk. — Preisthkatalog gratis

Sophastoffe und **Reste**

reizende Neuheiten, billigst. Proben frei.

Teppich-Haus **Emil Lefèvre**, Berlin S., Oranienstr. 158.

SILBER

Am Künne, Altena

Med. Tafelbilder, Festgaben, Alfenidbestecke.

Concurrenzlosester Kaumpreis!

Küchenholzspalter

Knick-Knack.

Preis 6 Mk. in einfach. Ausschlitzen oder franco von Baldwin Oehme, Leipzig, Colonnadenstr. 28

WANDERER-FAHRRÄDER

DIE IMMER ZUNEHMENDE VERBREITUNG DERSELBEN BIS IN DIE HÖCHSTEN KREISE HINAUS GIBT ZEUGNISS FÜR DEREN VORZÜGLICHE QUALITÄT.

„WANDERER“ IST DER NAME DER FEINSTEN MARKE IM HANDEL.

WANDERER-FAHRRADWERKE

VORM. WINKLHOFER & JAENICKE.

CHEMNITZ-SCHÖNAU.

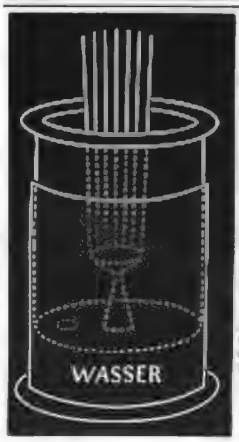

Ladebeck's selbstthätige

Sitzdouche

Patentirt in allen Culturstaaten.

Dieser sanitäre Reinlichkeits-**Apparat** ist in jedem Zimmer **ohne Heizvorrichtung oder Wasserleitung** stets fertig zum Gebrauch, **bedarf** selbst zu mehrmaliger Benutzung **nur 2 Eimer Wasser**, erfordert kein vollständiges Auskleiden **und ersetzt vollkommen Sitzwanne, Bidet, Fussbad etc.**

Von medizinischen Autoritäten empfohlen. Zahlreiche Anerkennungen liegen vor. Gegen Einsendung wird Broschüre gratis zugesandt.

Preis 28 M. per Nachnahme.

Hauptdepôt:

H. Ladebeck, Leipzig

Alexanderstrasse 14.

Vertreter im Auslande gesucht.

Eiserne Bettstellen

für Kinder von ℳ 8.10, für Erwachsene von ℳ 6.15 an, Gitterwandbett, Reise für Kinder und Erwachsene, Blumenstellbretter, Blumenreppen, Kinderstühle, Schirmständer, Kleiderwandhaken, Bänke, Wiegenbilder. Ausführliche Liste in ganz Deutschland von 50 ₰ an. Kleinste Mustermappen. — Illustrirte Liste frei. (183)

Richard Furcht, Leipzig.

D.R.P.a. **Scherings** D.R.P.a.

Formalin Desinfections Methode

Von wissenschaftlichen Autoritäten geprüft und empfohlen.

W.Z. No 25208

Unentbehrlich für jeden Haushalt.

Handhabung einfach und absolut gefahrlos.

Frisch-Erhaltung von Nahrungsmitteln durch Aufstellung der Lampe in Speisekammern etc.

Gründliche Zerstörung aller dumpfigen und schlechten Gerüche.

Rasche und sichere Vernichtung der Keime ansteckender Krankheiten (Diphterie, Tuberkulose, Typhus etc.)

„Hygiea" Preis für Deutschland 6 Mark incl. 100 St. Desinfect.-Pastill.

W.Z. No 25522

„Aesculap" Preis für Deutschland 12 Mark incl. 200 St. Desinfect.-Pastillen

Das Hygienische Institut der K. L. M. Universität München urtheilt über unsere neue (Formalin-) Desinfectionsmethode wie folgt:

Bei Anwendung von 2 Gramm Formaldehydpastillen p. Cbm. Luftraum darf in einem Zimmer unter gewöhnlichen Verhältnissen auf Tödtung von Staphylococcen, Diphtherie- u. Typhusbacillen und anderen leichter zu vernichtenden Infectionserregern sicher gerechnet werden.

Zur Desinfection grösserer Räume bediene man sich der Apparates „Aesculap".

Central-Verkaufsstellen:

Für Deutschland:

J. F. Schwarzlose Söhne, Berlin SW., Markgrafenstrasse 69.

Für Grossbritannien u. Colonien, sowie für China u. Japan:

The Formalin Hygienic Co., Limited, London, 9—10 St. Mary-at-Hill.

Chemische Fabrik auf Actien (vorm. E. Schering)

170-171 Müller-Str. **BERLIN N.** Müller-Str. 170-171.

(264)

Dampf-Waschmaschine

H. Kelch Jr.b. in Dürrenhain, Westpr.

auf jedem Herd passend. Exportirt Zeit, Kohlen u. Waschkräfte. Absolute Reinigung der Wäsche bei grösstmöglichster Schonung derselben. Prospecte gratis und franco. (300)

Weise & Monski, Halle a. S.

Specialfabrik für Pumpen

Duplex-Dampfpumpen.

stets grosses Vorräthelager Telegr.-Adr. Weises Halleasle.

(40)

H. Bolze & Co., Braunschweig,

Ziegel-

maschinen, Falzziegelpressen für Hand- u. Dampfbetrieb, Walzwerke, Aufzüge, Schlämmereien, compl. Ziegeleianlagen.

(38)

Pumpen

der Maschinenbauanstalt Golzern (vorm. Gottschald & Rötzsch) (343)

Golzern — Sachsen.

Otto Gruson & Co.

Magdeburg-Buckau, Schnecken- und Zahnräder in Stahl und Eisen roh und geschnitten. In eiligen Fällen in wenigen Tagen. Modellverzeichnis auf Wunsch.

(306)

Technische Auskünfte

über Bezugsquellen, vortheilhafte Verbindungen, Fabrikationsgegenstände und Einrichtungen jeder Art durch Bureau des „Praktischen Rathgebers-Contractor". Abtheilung für technische Auskünfte, **Leipzig-Gohlis.** (30)

Prospecte gratis und franco.

Zur **Fabrikation** aller Branntweine, aller Arte, Essigsäure und warmem und kaltem Essig, ertheilt praktische Anleitungen und Special-Vorschriften, bezgl. für Essigsprit, Sprit, Weinsäure, Kunstessigsprit, Kunstbutter, Kunstsalz- und Genussmittel. (35)

Erwerbs-Katalog für Jedermann gratis u. fr.

Wilh. Schiller & Co., Charlottenburg.

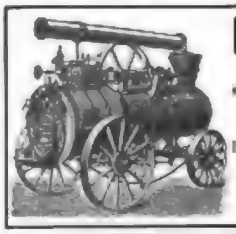

Locomobilen

mit verbesserten ausziehbaren Röhrenkessln, D. R.-M.-B., fahrbar und feststehend, halten in allen gangbaren Grössen auf Lager (307)

Menck & Hambrock,

Altona-Hamburg.

Ernst Förster & Co.,

Magdeburg-Neustadt 6.

Locomobilen mit ausziehbaren Röhrenkesseln von 4—200 Pfdkr.

Dampfmaschinen von 4—1000 Pfdkr. (330)

Krankenfahrstühle,

bequem, leicht beweglich, leicht gebaut und von geschmackvollen Façonen, liefert in verschiedener Exécution und Größen zum Preise von 90—250 Mark die

Dresdner Kinderwagenfabrik

G. E. Höfgen, Dresden-A.,

Königsbrückerstraße 56. (326)

Illustrirte illustr. Kataloge auf Verlangen gratis und franco.

Kranken-Fahrstühle

f. Kranke u. Zimmer, Closet-, Bade- und Tragestühle, Bett-, Kopfstützen, Krankenbücher u. s. w. Kat. fr. Käffer & Cie., Gott. Heidelberg. (43)

Die sanitär best. u. doch billigst. Zimmer- u. Haus-

Closets,

prämiirt mit Gold. Medaille Boots in moderner Form, liefert die Special-Fabrik **M. Sachsse & Sohn,** Berlin C 25, Brunnenstr. 188, Filiale: SW., Zimmerstr. 73. Preisliste gr. u. fr.

Closet-Einsätze

Garantirt haltbar in der Wäsche. Wegfall aller sonstigen Reinigungsmittel. — (321)

Zu beziehen durch jedes bessere Strumpfwaaren-Geschäft oder so nicht erhältlich, direct von der Fabrik

Ferd. Lotter, Zeitz-Rods.

Ruhemöbel für Kranke.

Rollstühle, mechanische Closetsitze und Krücken. Bequeme und Krankenfahrstühle.

C. Magnet, Heidelberg und **Berlin W.,** Charlottenstraße 63. Catalogue gratis und franco. (279)

Keine Strumpfbänder mehr!

Strumpfwaaren mit eingelegtem elastischen Faden. D. R. G. M. S. 64066. Begrenzer, den Blutlauf nicht störend. Garantirt haltbar in der Wäsche. Wegfall aller sonstigen Befestigungsmittel. — (321)

Zu beziehen durch jedes bessere Strumpfwaaren-Geschäft oder so nicht erhältlich, direct von der Fabrik

Ferd. Lotter, Zeitz-Rods.

Maschinenfabrik

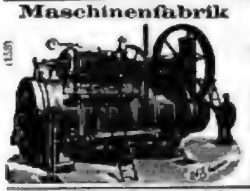

(158)

BADENIA,

vorm. **Wm. Platz Söhne,** A.-G.

Weinheim (Baden)

empfehlen als leistungsfähigste und dauerhafteste Betriebsmaschinen für alle Zwecke, unter Garantie für vorzügliche Ausführung und geringsten Kohlenverbrauch

Lokomobilen

in allen Grössen zur schnellsten Lieferung. Fertigl. Dampfmaschinen, Kohlenwagen u. Bimsstein.

Naeher's rotirende Pumpen

für jede Flüssigkeit. — Specialität seit 27 Jahren.

Ueber 3000 Stück geliefert. (305)

Depeschen-Adresse: **Naeher Chemnitz.**

J. E. Naeher, Maschinenfabrik, **Chemnitz,** Sachs., Beckerstr.

Reducir-Ventile

für Bierdruck u. Mineralwasserfabrikation

15000 Stück im Betriebe

mit gesetzlich geschützten Neuerungen, liefert zu den denkbar billigsten Preisen als Spezialität

Franz Heuser, Braunschweig,

Giesserei u. Metallwaarenfabrik,

(gegründet 1873.)

Preislisten gratis und franko. (121)

Corset-Elastique

System Schnek & Kohnberger

entspricht allen Anforderungen der Eleganz und Hygiene und eignet sich sowohl als Gebrauchs- wie auch als Sportmieder; formt schöne Taille, giebt jeder Bewegung nach.

Schnek & Kohnberger,

Wien, I., Schottenring 23. (29)

Das beste u. berühmteste Toiletpuder

VELOUTINE FAY

EXTRA POUDRE DE RIZ

mit **BISMUTH** zubereitet. — 9, Rue de la Paix, PARIS. (218)

Mann & Schäfer

Mann & Schäfer's „Rundplüsch"-Schutzborde,

weltaus solider und werthvoller, als alle Fachnahmungen, bei unbedingt das Beste für praktische Strassenkleider und deshalb in allen Damenkreisen sehr beliebt. Die echte Waare muss mit den Namen „Mann & Schäfer" auf der Borde bedruckt sein.

„Monopol"

Mann & Schäfer's „Monopol"-Schutzborde

mit reiner Mohair-Plüschkante, ist thatsächlich das beste, haltbarste Fabrikat seiner Art, mit sehr reichem Mohairplüsch, nimmt Staub und Nässe in geringsten Masse an; für alle besseren Kleider unentbehrlich und zum Unterschiede von Minderwerthigerem musterweise mit „Monopol" bedruckt, deshalb verlange man ganz ausdrücklich „Monopol"-Schutzborde. (307)

Digitized by Google

Dieses Wort

Columbia

und diese Marke

sind die Kennzeichen der ersten Qualität für Fahrräder.

Prachtkataloge gratis durch Columbia-Vertreter

MARKT & Co Ltd Bevollmächtigte für Europa HAMBURG, LONDON, PARIS.

Solvente u. tüchtige Vertreter gesucht, wo noch nicht vertreten.

Stollwerck's

Chocolade

Ächtes Kölnisches Wasser

Grün gold Etiquette mit Goldkorkzieher

FERD. MÜLHENS

Glockengasse No 4711 KOELN a/Rh.

Hoflieferant S. M. des Kaisers von Russland

No 4711 MARK

Die bevorzugte Marke der vornehmen Welt

Beliebtes Geschenk für vornehmen Geschmack

In allen feinen Geschäften Käuflich.

Cleveland

Es würde zu weit führen, wollten wir alle Vorzüge der **Cleveland-Fahrräder** hier aufzählen. Unser **Catalog** enthält indessen eine ausführliche Beschreibung und versenden wir denselben gern auf Wunsch gratis an alle Cleveland-Freunde.

The Lozier Mfg. Co., Hamburg, 36 Neuerwall.

Agenten gesucht wo noch nicht vertreten.

Weltberühmtes Zahnwasser

Dank seiner aromatischen und antiseptischen Eigenschaften

Ueberall erhältlich

LOHSE's weltberühmte Specialitäten

für die Pflege der Haut:

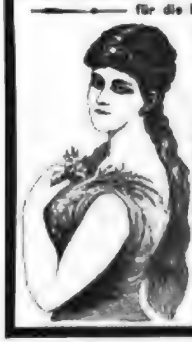

EAU DE LYS DE LOHSE

weiss, rosa, gelb,

seit über 60 Jahren unübertroffen als vorzügliches Hautwasser zur Erhaltung der vollen Jugendfrische, sowie zur sicheren Entfernung von Sommersprossen, Sonnenbrand, Röthe, gelben Flecken und allen Unreinheiten des Teints.

LOHSE's Lilienmilch-Seife,

die reinste und mildeste aller Toilette-seifen, erzeugt nach kurzem Gebrauche rosig weisse, sammetweiche Haut.

Beim Ankauf meiner Fabrikate achte man stets auf die Firma

GUSTAV LOHSE BERLIN.

In allen guten Parfümerien, Droguerien etc. des In- und Auslandes käuflich.

ROWLANDS' MACASSAR OIL

ERHÄLT UND VERSCHÖNERT DIE KOPFHAARE,

bewirkt der Glatze vor, vernichtet die Schuppen u. bildet das beste aller Brillantine. Es schützt gegen Haarverlust u. Grauwerden u. ist das beste aller Kopfhaar-Toilettemittel für Damen u. Kinder. Ebenfalls in Goldfarbe erhältlich.

ROWLANDS' ODONTO

MACHT DIE ZÄHNE BLENDEND WEISS und REINIGT DEN MUNDWERDEN DERSELBEN VOR.

Es stärkt das Zahnfleisch u. erfrischt den Athem.

Man verlange in allen Apotheken u. Parfümeriegeschäften ROWLANDS' Artikel, 20, Hatton Garden, London & nehme sich vor Nachahmungen in Acht.

ODONTA

ZAHN-WASSER

zur Pflege des Mundes und Erhaltung der Zähne

F. WOLFF & SOHN

Karlsruhe in Baden

Hof- u. Kammer-Lieferanten

Ist die Wiener Universität

Verkaufs-Niederlagen in allen besseren Parfümerie-, Friseur- u. Drogen-Geschäften.

C. Friedmann's Arnica-Papier.

Altbewährt, bester Wundpapier f. Schnitt- u. Brandwunden, es haben in den Apotheken. Preis ½ Ctnr. 30 Pf., 1 Ctnr. 50 Pf.

Man verlange ausdrücklich: „C. Friedmann's Arnica-Papier".

General-Depot: Joh. Pergher, Nürnberg.

Haar-Feind vom Frost schwarzlose entfernt alle kahlen Stellen u. Kahlheit des Kopfes sofort und unschädlich. Preis 2 M. Nur Berlin, Leipzigerstr. 36 (Colonnaden).

Enthaarung.

Ueberall zu haben:

Zahnpasta ohne Seife.

AGATOL

Stapler & Co. Wien

EAU DE COLOGNE RÉGINA

GELLÉ FRÈRES

6, Avenue de l'Opéra, 6

PARIS

CHOCOLAT SUCHARD

GRUSS AUS Hannover

Hannov. Cakes-Fabrik P. Gallhen

H.C.F. DESSERT HANNOVER

CHOCOLAT MENIER

Die Grösste Fabrik der Welt. TÄGLICHER VERKAUF 50,000 Kilos.

Zu haben in allen Spezerei-, DELIKATESSEN-, HANDLUNGEN UND Conditoreien.

Berger's Mexico-Chocolade

Robert Berger, Pömneck i. Th.

(Mk. 1.60 das Pfund).

Angebot für Theetrinker. Saison 1897/98.

Hermann Schirmer Nachf. Thee-Importhaus Leipzig.

LIEBIG Company's FLEISCH-PEPTON

hat als diätetisches Nähr- und Kräftigungsmittel, namentlich bei Verdauungsschwäche, vorzügliche Erfolge

HOFFMANN'S Speisen-Mehl

Schutzmarke. unübertroffenes Fabrikat aus feinstem Reis

Schepeler's Thee

	per ½ Kilo	per Pfund	per ¼ Pfund
Haushaltungs-Thee	2.50	12.75	13 —
Familien-Thee	3 —	15.25	15.50
Frühstücks-Thee	3.50	17.75	18 —
Gesellschafts-Thee	4 —	20 —	20 —
Club-Thee	4.50	22.50	23.50
Nectar-Thee	5 —	25 —	25 —
Five o'clock-tea	5.50	27.50	27.50
Non plus ultra	6.50	32.50	32.50
Karawanen-Thee	7 —	35 —	36 —
Kien-Long	10 —	50 —	50 —

GEORG SCHEPELER, THEE-IMPORT, FRANKFURT A. M. ROSSMARKT 8 u. KL. HIRSCHGRABEN 2.

HENKELL SEKT TROCKEN

Ein Hoch dem Blooker's Cacao.

CHOCOLADE Lobeck & Co DRESDEN CACAO

Spanischer Portwein.

Naturreinheit garantirt. Brennholzcentner mit Etikett empfehlen à Flasche Mark 1.25. Probepostkist. 3/2 Inc. Packung Mark 4.00.

C. Spiehagen, Dresden, Ferdinandplatz.

COGNAC MACHOIL

GAEDKE's CACAO

nach eigenem patentirten Verfahren hergestellt ist anerkannt als der bekömmlichste von allen und daher von Ärztlichen Autoritäten besonders empfohlen.

Garantie für Echtheit nur in Originalpackungen!

1 Krone	2 Krone	1 Krone
Mk. 2.40,	Mk. 2.80,	Mk. 2.—

per ½ Kilo-Packung.

Ueberall Käuflich.

Fabrikant P. W. GAEDKE, Hamburg.

Sprengel's Union

UNION B.S.A. HANNOVER

ist der feinste Butter-Cakes

Cakes Fabrik B. Sprengel & Co. HANNOVER

Effectvolle Plakate und Reklamekarten für alle Branchen

liefert die Kunstanstalt Grimme & Hempel A.-G. Leipzig.

BÉNÉDICTINE de l'Abbaye de Fécamp

Zu haben in allen Delicatessen-, Wein-, Liqueur und Spirituosen-Handlungen.

HANS HOTTERROTH, General-Agent, HAMBURG.

Illustrirte Zeitung

Nr. 2849. 110. Bd. * Leipzig Berlin * 3. Februar 1898.

Marie v. Ebner-Eschenbach

Ossip Schubin (Nata Lyschnitz)

Bertha v. Suttner

Hallaro Péry.

Marie Eugenie delle Grazie.

Maria Janitschek.

Emil Marriot (Emilie Mataja).

Helene Böhlau.

Gabriele Reuter.

Ida Boy-Ed.

Adele Gerhard.

Frida Rodmer (Elly Bernstein).

Ilse Frapan.

Anna Gräfin Rust.

Charlotte Niese.

Deutsche Novelliſtinnen und Romanſchriftſtellerinnen der Gegenwart. I. (S. 133.)

Digitized by Google

Wochenschau.

Der deutsche Reichstag. — Der Reichstag setzte in seiner Sitzung am 24. Januar die Berathung des Etats des Reichsamts des Innern fort. Hierzu brachte der Pole v. Czarlinski die Beschwerden der polnischen Bevölkerung über das Invaliditätsgesetz vor und wünschte die Altersgrenze für die Verschernung von 70 auf 60 Jahre herabgesetzt. Nach Graf zu Stolberg, der Freisinnige Thomsen und v. Hertling forderten Reformen dieses Gesetzes, der letztere wollte die Landwirthschaft, die Dienstboten und das Handwerk ausgenommen wissen. Dagegen trat der Socialdemokrat Singer mit Entschiedenheit auf. Graf v. Posadowsky bezeichnete den Gedanken, einen Theil der Versicherten wieder aus der Versicherung auszuschließen, als indiscutabel. Bei dem Kapitel Auswanderungswesen griff Dr. Hahn den Norddeutschen Lloyd an, wurde jedoch durch Frese, Dr. Hammacher und Dr. Lieber zurückgewiesen. Beim Kapitel Börsenausschuß beleuchtete Dr. Barth die Wirkungen des Börsengesetzes, die er als nachtheilvoll für die Landwirthschaft erachtet, welchen Ausführungen der Freiconservative Gamp widersprach, der noch gute Erfolge von dem Gesetze für die Zukunft erhoffte, wenn das Publikum sich erst in dasselbe eingelebt habe. Dr. Barth vertheidigte in der Sitzung vom 25. den Terminhandel, dessen Verbot er als besonders für die Landwirthschaft schädlich ansah, während Dr. Hahn und Dr. Paasche aus dessen Aufhebung unzweifelhafte Vortheile für den Landwirth folgerten. Auf der Tagesordnung der Sitzung am 26., einem Schwerintage, standen die Anträge v. Pilty' und Dr. Paasche's betreffs Einführung einer Zählkarrenser, bezw. einer Verbrauchsabgabe auf Saccharin und eines Zolles auf Saccharin, für den Dr. Paasche 80 ℳ auf das Zollpfund vorschlug. Der Freisinnige Dr. Hermes erklärte im Gegensatz zu Dr. Paasche hierin ein ganz ungeeignetes Mittel zur Hebung der Zuckerindustrie. Staatssecretär v. Thielmann theilte mit, daß die Regierung zu der Frage, bezw. den eingebrachten Anträgen noch keine Stellung genommen habe. Beide Anträge wurden einer 14gliedrigen Commission überwiesen. Darauf trat das Haus in die Berathung des von den Socialdemokraten eingebrachten Gesetzentwurfs über das Versammlungsrecht und die Coalitionsfreiheit ein, den Geyer begründete. Ihm gegenüber erwiderte der königl. sächsische Geh. Rath Dr. Fischer in ironischer Weise, daß ihm die berühmte sächsische Gemüthlichkeit verbiete, grob zu sein. Dazu habe er aber auch keine Lust und keinen Anlaß, obgleich er dem Staate angehöre, der in dem Ruf besonderer Höflichkeit stehe. Frhr. v. Stumm bezeichnete den Antrag formell und materiell als überflüssig, aber der Freisinnige Lenzmann stellte sich völlig auf den socialdemokratischen Standpunkt. Zwischen Geyer und v. Stumm kam es noch zu einem Ordnungsruf unparlamentarischer Ausdrücke, die vom Präsidenten gerügt wurden. Darauf wurde die Debatte abgebrochen. In den beiden letzten Sitzungen der vergangenen Woche vom 28. und 29. wurde die Weiterberathung des Etats des Reichsamts des Innern fortgesetzt. Beim Etat des Reichsgesundheitsamts äußerte sich der Socialdemokrat Oertel über die Gefahren, die sich für die Arbeiter in Bürsten- und Pinselfabriken dadurch ergeben, daß die Borsten nicht gehörig desinficirt seien. Der Conservative Reinch forderte von dem Gesundheitsamt die schleunige Besorgung von Mitteln gegen die Maul- und Klauenseuche. Also wünschte, daß der Verunreinigung der Flußläufe durch die Abwässer der Fabriken mehr entgegengetreten werde. Der Director des Gesundheitsamts Dr. Köhler sagte möglichste Berücksichtigung zu, betonte aber wiederholt die großen Schwierigkeiten, die sich der Lösung der verschiedenen Aufgaben entgegenstellten. Betreffs der Maul- und Klauenseuche war er der Ansicht, daß diese Krankheit den Höhepunkt überschritten habe. Dr. Langerhans war gegen jede politische Abtretung, die von den Conservativen am so nachdrücklicher gefordert wurde. Im Fortgang der Berhandlung forderte der Elsässer Previs ein strengeres Gesetz gegen die Weinverfälschung. Graf v. Posadowsky erklärte diesen Wunsch aus praktischen Gründen für undurchführbar, ebenso erklärte er dem Socialdemokraten Reichhaus gegenüber das Invalidengesetz als gesichert, da über dessen Bestand die verbündeten Regierungen darüber einer Meinung seien. Dr. Hammacher sah in der Sitzung am 29. seiner Befriedigung über die Leistungen des Patentamts Ausdruck, und Graf v. Posadowsky sagte auf dessen Anregung eine weitere Vermehrung des Personals des Patentamts zu. Zur gesetzlichen Regelung der Sonntagsruhe stellte er eine Vorlage für die nächste Session in Aussicht. Beim Kapitel Versicherungsamt wurde regierungsseitig wiederholt, daß die Novelle zu den Unfallversicherungsgesetzen nach nochmaliger Ueberarbeitung dem Reichstag wiedergegeben würde. Den Angriffen des Socialdemokraten Molkenbuhr und dessen Behauptung, daß die Arbeitgeber jeder Reform des Versicherungswesens aus Profitwuth entgegenstehen, trat Frhr. v. Stumm entgegen. Der Etat der physikalisch-technischen Reichsanstalt wurde genehmigt und dabei eine von Schmitt-Eberfeld beantragte Resolution angenommen betreffs Vorlegung eines Gesetzes über geeignete Einrichtungen für das Materialprüfungswesen.

Die Dreyfus-Angelegenheit in den deutschen und italienischen Parlamenten. — Im Gegensatz zu den vertrauensvollen Bemerkungen der französischen Minister in dem französischen Parlament über die Dreyfus-Angelegenheit führte in der Sitzung der Budgetcommission des deutschen Reichstags am 24. Januar Staatssecretär v. Bülow folgendes aus: Er könne aufs allerbestimmteste erklären, daß zwischen dem gegenwärtig auf der Teufelsinsel befindlichen französischen Exsapitän Dreyfus und irgendwelchen deutschen Organen Beziehungen oder Verbindungen irgendwelcher Art niemals bestanden haben. Die Namen Walsin-Esterhazy und Bixquart habe er vor drei Wochen zum ersten mal in seinem Leben gehört. Die Geschichte von dem angeblich in einem Papierkorb gefundenen Briefe eines mysteriösen Agenten würde sich vielleicht in einem Hintertreppenroman hübsch ausnehmen, bestehe aber natürlich nur in der Phantasie und habe in Wirklichkeit nie stattgefunden. Er möchte mit Befriedigung feststellen, daß die sogen. Dreyfus-Angelegenheit zwar viel Staub aufgewirbelt, aber die zwischen Deutschland und Frankreich bestehenden gleichmäßig ruhigen Beziehungen nicht zu stören vermocht habe. — Diese Erklärung hat auf die französischen Chauvinisten verdächtigend gewirkt. Der ehemalige Minister Guyot forderte den Minister des Auswärtigen Hanotaux auf, seinen Einfluß geltend zu machen, damit das an Dreyfus begangene Unrecht gesühnt werde. Zeigen die Ausführungen v. Bülow's werde das gesammte Ausland jetzt denn so davon überzeugt sein, daß die französische Regierung mit fanatischer Hartnäckigkeit einen Unschuldigen als Verräther hinstelle.

Auch in der italienischen Deputirtenkammer kam die Dreyfus-Angelegenheit am 31. Januar zur Sprache. Auf eine Anfrage des Deputirten Deloncle über die Thätigkeit der diplomatischen Vertretung Italiens in Paris in dieser Angelegenheit erklärte der Unterstaatssecretär des Aeußern Graf Bonin-Longare folgendes: Die italienische diplomatische Vertretung in Paris habe nicht die Aufgabe, irgendwelche Thätigkeit in der Dreyfus-Sache auszuüben. Denn es handele sich um eine Angelegenheit, die ausschließlich einen innerpolitischen Charakter habe. Die Tagesblätter hätten das Gerücht verzeichnet, daß Beamte der italienischen Botschaft in dem Proceß Zola vorgeladen worden seien, um Aussagen zu machen. Bisher sei noch kein Schriftstück dieser Art eingegangen; wenn dies aber geschehen sollte, so würde zu prüfen sein, welche Instructionen diesen Beamten zu geben seien, immerhin unbeschadet der Formen des besondern Verfahrens, wie sie durch die Exterritorialität gefordert werden. Uebrigens könne er in der bestimmtesten Weise versichern, daß weder der italienische Militärattaché noch irgendein anderer Agent oder Vertreter der italienischen Regierung jemals irgendwelche, seien es directe, seien es indirecte, Beziehungen zu Dreyfus gehabt habe. Deloncle erklärte sich unter dem Beifall des Hauses durch die Mittheilungen als vollkommen befriedigt, worauf die Sitzung aufgehoben wurde.

Eine landwirthschaftliche Debatte im preußischen Abgeordnetenhause. — Das preußische Abgeordnetenhaus hatte am 28., 29. und 31. Januar eine landwirthschaftliche Debatte. Beim Etat der landwirthschaftlichen Angelegenheiten führte am 28. der Landwirthschaftsminister Frhr. v. Hammerstein-Loxten aus, daß die preußische Regierung die landwirthschaftliche Nothlage voll anerkenne und diese mit größter Aufmerksamkeit auch in den andern Culturstaaten verfolge, denen Preußen will seinen Gegenzoll weit voraus sei. Bei einer Zuckerrechtsvorlage habe die Regierung in dieser Session Abstand genommen, um allen Parteien freie Hand zur Wahlagitation zu geben. Er, der Minister, glaube im Namen der Staatsregierung die Erklärung abgeben zu können, daß die Staatsregierung gewillt sei, bei der Frage, wie dem Nothstand gegenüber die deutschen wirthschaftlichen Beziehungen zu ordnen seien, in sorgsame, ernste Erwägungen zu ziehen, ob und wie die Interessen der Landwirthschaft bei den zukünftigen Verhandlungen besser und erfolgreicher gewahrt werden könnten und müßten als bisher. Und in der darauffolgenden Sitzung theilte Frhr. v. Hammerstein mit, daß das preußische Staatsministerium vor wenigen Tagen beim Bundesrath beantragt habe: 1. die Zurückweisung aller in den Quarantäneanstalten auf Tuberkulinimpfung reagirenden Thiere sowie 2. den Schlachtzwang aller übrigen Thiere in den öffentlichen Schlachthäusern zu beschließen und 3. die Einfuhr auf dem Landwege auf magere Ochsen im Alter von nicht mehr als vier Jahren zu beschränken. Die Resultate der Tuberkulinimpfung würden bereits jetzt vierteljährlich veröffentlicht und die Veterinärgesetze streng gehandhabt, und darum sei gegenwärtig an eine Oeffnung der holländischen Grenze nicht zu denken. Namens der Conservativen verlas Rabenau eine Erklärung, worin die ersten Ausführungen v. Hammerstein's mit Genugthuung begrüßt werden und Rickert das Recht abgesprochen wird, namens der Industrie zu sprechen, sowie daß seine Freunde der Meinung sind, daß weitere Zugeständnisse der Landwirthschaft gemacht werden können, ohne die Industrie zu schädigen. Auch gab für die Nationalliberalen Friedberg eine ähnliche Erklärung ab. Symala vom Centrum warnte davor, den Zuzug slawischer Arbeiter für die Landwirthschaft fernzuhalten, während der Conservative Graf die Agrarier dagegen verwahrte, daß sie die Lebensmittel vertheuerten. Der Pole Schröder war in der Sitzung am 31. mit der Wirkung des neuen Börsengesetzes zufrieden, während Graf v. Schwerin ausführte, daß die Unzuträglichkeiten, die sich als Folge des Börsengesetzes ergeben hätten, nicht von den Landwirthen, sondern von der Händlern verschuldet worden seien. Der Conservative v. Kleydenstern trat für den Erlaß der Rückzahlung der Grundsteuerentschädigung ein, welche Frage zu bejahenden Frhr. v. Hammerstein ablehnte. Nach kurzer weiterer Debatte wurde dann der Titel „Ministergehalt" bewilligt, worauf sich das Haus vertagte.

Der Akademikertag in Leitmeritz. — In Leitmeritz war am 29. Januar ein Deutscher Akademikertag versammelt, zu dem 800 bis 900 Theilnehmer, darunter auch der Rector der Deutschen Universität in Prag, eintrafen. Es wurden zwei Resolutionen gefaßt. Die eine forderte die sofortige Verlegung der deutschen Hochschulen in eine Stadt im deutschen Gebiet Böhmens. In Prag sei bis zur vollendeten Verlegung auszuharren, falls den Studenten ihre Rechte zurückgegeben und gewahrt würden. Die zweite Resolution ging dahin, die Vorlesungen in Prag nicht zu besuchen, falls nicht bis zum 31. mittags das Verbot des Fahnenerlasses aufgehoben sein würde. Bei Schluß dieser Nummer war dies noch nicht erfolgt.

Eine Schwenkung der Deutschclericalen Oesterreichs. — Im oberösterreichischen Landtag stellte am 27. Januar der Deutschclericale Dr. Ebenhoch im Namen der Mehrheit den Dringlichkeitsantrag für den eingegangenen Bericht des Verfassungsausschusses über den Antrag Beurle's betreffs Aufhebung der Sprachenverordnungen. Der Antrag wurde angenommen. Der Bericht, der Dr. Ebenhoch verlas, wies auf die Bedeutung der Deutschen für Oesterreich hin, verlangte gesetzliche Regelung der Sprachenfrage und gab dem Wunsch Ausdruck, daß sich die czechischen und die deutschen Abgeordneten Böhmens und Mährens dem von der gegenwärtigen Regierung angekündigten Experiment nicht entziehen werden. Heute stehe mehr auf dem Spiel als das Wohl der einzelnen Volksstämme, es handele sich um die Zukunft des Vaterlandes. Dr. Ebenhoch schloß seine Rede mit dem Antrag auf Abänderung der Sprachenverordnungen und auf gesetzliche Regelung der Sprachenfrage, er sprach die Ueberzeugung aus, daß eine dem thatsächlichen Volksstand entsprechende sprachliche Vertheilung Böhmens das beste Mittel sei, die staatsrechtliche Gestaltung der Monarchie voll auszeicht zu erhalten. Namens des Ausschusses beantragte er, dem nächsten Landtag einen Gesetzentwurf wegen Einführung der deutschen Sprache als alleiniger Unterrichtssprache der öffentlichen Schulen Oberösterreichs vorzulegen. — Diese Rede und der Antrag Ebenhoch's wurde in czechischen Kreisen als eine Absage der Deutschclericalen an die Slawen aufgefaßt. Die Blätter betonten die erfolgte Zusammenfassung aller deutschen Elemente. Namens der deutschböhmischen Abgeordneten richtete Lippert an den Landeshauptmann von Niederösterreich Frhr. v. Kaiz ein Telegramm, in dem dem oberösterreichischen Landtag der tiefgefühlte Dank und die freudigste Anerkennung wegen seines Auftretens für die schwerbedrängte Sache der Deutschen Böhmens ausgedrückt wurde.

Colonial-Angelegenheiten.

Entwicklung der deutschen Schutzgebiete. — Dem Reichstag ging eine umfangreiche Denkschrift über die Entwicklung der deutschen Schutzgebiete im Jahre 1896/97 zu, die sich überall einen erfreulichen wirthschaftlichen Fortschritt nachweist. Die Colonie Togo hatte zwar unter anhaltender Dürre zu leiden, infolgedessen Palmöl und Palmkerne gegenüber dem Vorjahr in bedeutend geringerem Umfang ausgeführt wurden. Irgendwelche dauernde nachtheilige Folgen haben sich jedoch nicht bemerkbar gemacht. Die Entwicklung von Camerun ist insofern an einen Wendepunkt gelangt, als auf wirthschaftlichem Gebiet neben den bisher fast allein maßgebenden Handel nun auch der Plantagenbau als zweiter gleichwerthiger Factor getreten ist. Es wird Sorge der Regierung sein, letzterem die Bedingungen für eine erfolgreiche Weiterentwicklung zu sichern. Die Verhältnisse in Ostafrika haben sich in jeder Beziehung gehoben. Die Ansichten der besten Kenner dieser Colonie gehen dahin, daß das Klima des Hochplateaus sowie der Mittelgebirge Deutsch-Ostafrikas keineswegs ungeeignet für die Besiedelung dieser Gebiete mit Europäern ist, und daß möglicherweise in nicht zu ferner Zeit Deutsch-Ostafrika auch als Ackerbaucolonie in Betracht kommen kann. Die Voraussetzung dafür ist allerdings, daß die Hochplateaus und die Gebirge durch Verkehrswege mit der Küste in Verbindung gebracht werden. Deutsch-Südwestafrika stand unter dem Zeichen der Rinderpest, doch ist dadurch der wirthschaftliche Aufschwung nicht gehemmt worden. Bei den natürlichen Verhältnissen der Marschallinseln kann es sich für eine weitere Entwicklung nur um vermehrtes Pflanzen von Kokospalmen und dadurch bedingte größere Ausfuhr von Kopra handeln, die in einigen Jahren ihre guten Früchte tragen dürfte.

Das deutsch-französische Togo-Abkommen. — Das deutsch-französische Togo-Abkommen ist nunmehr perfect geworden, der Austausch der Ratificationsurkunden fand am 13. Januar cr. im französischen Ministerium des Aeußern zu Paris statt. Bei dieser Gelegenheit wurde dem deutschen Botschafter in Paris Grafen zu Münster das Großkreuz der Ehrenlegion verliehen, ferner dem Unterstaatssecretär im deutschen Auswärtigen Amt Frhr. v. Richthofen das Commandeurkreuz und den übrigen deutschen Delegirten zur Togoconferenz das Officiers-, bezw. Ritterkreuz der Ehrenlegion.

Mannigfaltigkeiten.

Hofnachrichten.

Das deutsche Kaiserpaar siedelte am 24. Januar vom Neuen Palais in Potsdam in das Königliche Schloß zu Berlin über.

Das sächsische Königspaar reiste am 26. Januar in Begleitung der Prinzen Friedrich August und Albert nach Berlin, wo es vom Kaiser auf dem Bahnhof empfangen wurde. Auch trafen daselbst ein der König von Württemberg mit seiner Tochter, Prinzessin Pauline, der Erbgroßherzog und die Erbgroßherzogin von Baden, der Großherzog und der Erbgroßherzog von Oldenburg, der Großherzog und die Großherzogin von Hessen, der Erbprinz und die Erbprinzessin von Sachsen-Meiningen, Prinz und Prinzessin Friedrich Karl von Hessen, Herzog Ernst Günther zu Schleswig-Holstein, Herzog Friedrich Ferdinand zu Schleswig-Holstein-Sonderburg-Glücksburg, der Fürst zu Schaumburg-Lippe, der Fürst und die Fürstin zu Waldeck und Pyrmont, der Erbprinz und die Erbprinzessin Reuß j. L. und der Fürst von Hohenzollern.

König Albert von Sachsen traf am 31. Januar abends in Leipzig ein und nahm hier bis zum 3. Februar Aufenthalt. Die Königin Carola konnte leider ihren Gemahl nicht nach Leipzig begleiten, da sie von einer leichten Augenentzündung befallen wurde.

Die Herzogin Olga von Württemberg und die Erbprinzessin Marie von Anhalt trafen am 28. Januar in Dresden ein.

Der Herzog von Sachsen-Koburg und Gotha und der Erbprinz Alfred langten am 27. Januar in Cairo an.

Der König von Schweden und Norwegen begibt sich zu Anfang Februar von Stockholm nach Christiania.

Personalien.

Der Alt-Reichskanzler Fürst Bismarck wird am 25. März d. J. sein 50jähriges Militärdienstjubiläum feiern. Das 50jährige Dienstjubiläum begehen in diesem Jahre: am 1. April der preußische General der Infanterie v. Götze, commandirender General des 7. preußischen Armeecorps, und am 21. September der bairische General der Cavalerie Ritter v. Xylander, commandirender General des 2. bairischen Armeecorps.

Für den General Pellous ist der Generallieutenant Asinari di San Marzano zum italienischen Kriegsminister ernannt worden. Derselbe ist 1830 zu Turin geboren und befestigte seit 1890 das 9. Armeecorps in Rom.

An Stelle des in den Ruhestand getretenen Reichsgerichtsraths Dr. Wilhand wurde der Landgerichtsdirector Bartsch in Leipzig zum Reichsgerichtsrath ernannt.

Zum Unterstaatssecretär der Abtheilung für Justiz und Cultus im elsaß-lothringischen Ministerium wurde Dr. Emil Petri, Director der elsaß-lothringischen Bodencreditanstalt, ernannt. Der bisherige Unterstaatssecretär Kaftan ist Präsident des Oberlandesgerichts in Kolmar geworden.

Geh. Bergrath Prof. Dr. F. Zirkel und Geh. Hofrath Prof. Dr. Pfeffer in Leipzig wurden von der Royal Society in London zu auswärtigen Mitgliedern gewählt.

Zum zweiten Oberststallmeister des Kaisers von Oesterreich wurde Alfred Fürst v. Montenuovo ernannt.

Der Ingenieur F. v. Hefner-Alteneck in Berlin ist von der philosophischen Facultät der Universität München wegen seiner Verdienste um die Elektricitätslehre und um die moderne Entwicklung der Elektrotechnik zum Ehrendoctor ernannt worden.

Der Herzog von Sachsen-Altenburg hat den münchener Bildhauer Joseph Schreiter mit der Verdienstmedaille für Wissenschaft und Kunst in Silber mit der Krone ausgezeichnet.

Der bekannte vielseitige Künstler Prof. Max Klinger in Leipzig wurde zum Ehrenmitglied der Schwedischen Akademie der bildenden Künste in Stockholm ernannt.

Die theologische Facultät der Universität Greifswald ernannte den Vicepräsidenten der preußischen Generalsynode, Superintendent Lic. theol. Holzheuer in Weserlingen, zum Ehrendoctor der Theologie.

Geh. Rath Prof. Dr. v. Pettenkofer in München erhielt das Ehrenkreuz des bairischen Ludwigs-Ordens und Geh. Rath Prof. Dr. v. Rothmund ebendaselbst das Commandeurkreuz des Ordens der Krone von Italien.

Die Akademie der Wissenschaften in Stockholm wählte den Geh. Oberregierungsrath Dr. Reinhold Koser, Director des Geh. Staatsarchivs in Berlin, zum auswärtigen Mitglied der historischen Abtheilung. Dem Kaiser Wilhelm wurde er soeben zum Heinrichsgraphen des preußischen Staats ernannt.

Der ungarische Minister a latere (bei der Person des Königs) Fürst. Jósika v. Branyiszka wurde auf sein Ansuchen seines Postens enthoben.

In Rußland ist der Kriegsminister v. Wannowski zurückgetreten und zum Vorsitzer des Kriegsministeriums der Generallieutenant Alexei Nikolajewitsch Kuropatkin, bisher Gouverneur des transkaspischen Gebiets, als Militärgouverneur und sächsischer General bestallt, ernannt worden. (Porträt u. Biographie s. S. 130.)

Der Präsident der Französischen Republik unterzeichnete die Ernennung des Generals Jamont zum Vicepräsidenten des Obersten Kriegsraths, wodurch dem General die Functionen eines Generalissimus übertragen werden, sowie die Ernennung des Generals Zurlinden zum Militärgouverneur von Paris (Porträt u. Biographie s. S. 130). Zum Commandanten des 15. französischen Armeecorps wurde General Metzinger ernannt.

Ehrenbezeigungen.

Zu ausländischen Rittern des preußischen Ordens pour le mérite für Wissenschaften und Künste wurden ernannt der Conservator des Archäologischen Museums in Stockholm Prof. Dr. Oskar Montelius und der Director der British marine station for scientific research in Citadurg Dr. John Murray.

Die theologische Facultät der Universität Jena hat dem in Missionskreisen bekannten und hochgeschätzten Pfarrer Günther Karge zu Vorsenhain (Sachsen-Altenburg) die Würde eines Ehrendoctors verliehen. Pfarrer Karge ist der Begründer und langjährige Leiter der Thüringer Missionsconferenz.

Der Professor der Psychiatrie an der Universität Halle Dr. Eduard Hitzig ist an Stelle des verstorbenen Professors Dalton-Reynold zum Ehrenmitgliede der Neurological Society in London ernannt worden.

Festkalender.

Die bevorstehende Feier des 70. Geburtstags des Königs Albert von Sachsen, verbunden mit der seines 25jährigen Regierungsjubiläums, soll in den Tagen vom 20. bis 24. April begangen werden. Für die aus diesem Anlaß am Königlichen Hof in Dresden stattfindenden Festlichkeiten ist bereits ein vorläufiges Programm aufgestellt worden. Für die Entgegennahme der Glückwünsche der Hofmarschall, der Minister, des diplomatischen Corps u. s. w. sowie für den Empfang der Deputationen sind die Vormittage des 20. und 21. bestimmt. Am 20. findet königliche Tafel im Residenzschloß für die Mitglieder beider Ständekammern, am 21. eine solche für die Vorstände der Deputationen statt. Am Abend des 22. in Festvorstellung im Hoftheater, am 23. mittags große Militärparade und nachmittags Königliche Galatafel. Für den 24. sind Festgottesdienste in den Kirchen des Landes angesetzt. Die königliche Familie wird sich in die katholische Hofkirche begeben, in der nach der Predigt das Tedeum unter der Abfeuerung von Geschütz- und Gewehrsalven gesungen wird. Den Schluß der Festfeierlichkeiten bildet am 24. ein Festball. Von der Stadt Dresden sind eine Festillustrirte in drei Bänden Radierungsdalais und eine in Form eines Lampionszuges und einer Serenade darzubringende Huldigung der Bürgerschaft geplant. Die Militärmusikcorps werden einen großen Zapfenstreich ausführen. Auch wird das Königspaar eine Aufstellung von Deputationen sämmtlicher sächsischer Wundervereine und eine festliche Aufzug der Studirenden der Universität Leipzig, der Technischen Hochschule zu Dresden, der Bergakademie zu Freiberg und der Forstakademie zu Tharandt entgegennehmen.

Auf den 24. Januar fiel der 100jährige Geburtstag des schlesischen Dichters Karl v. Holtei. Das auf der Holteihöhe an der Promenade in Breslau befindliche Denkmal des Dichters war an diesem Tage prächtig geschmückt und wurde von Tausenden besucht. Im Stadttheater veranstaltete die breslauer Dichterschule einen Gedenkact. Am Abend fanden gelehrte Gedächtnißsitzungen statt.

Die Oeffentliche Handelslehranstalt in Chemnitz beging die Jubelfeier ihres 50jährigen Bestehens durch festliches Zusammensein der ehemaligen Schüler im Tivoli am 15. Januar abends sowie durch Festactus, Festzug und eine Schülervorführung mit darauffolgendem Commers am 16. Der städtischen Collegien erhöhten den jährlichen Zuschuß für die Anstalt auf 2000 ℳ und widmeten 5000 ℳ für den Pensionsfonds der Lehrer, für den die ehemaligen Schüler 15000 ℳ hatten. Director Kirchberg erhielt das Ritterkreuz 1. Klasse des Albrechts-Ordens, allen Lehrern der Anstalt wurde der Titel Oberlehrer verliehen.

Vereinsnachrichten.

Der große Ausschuß des Centralvereins für Hebung der deutschen Kanal- und Flußschiffahrt hielt am 14. Januar in Berlin unter dem Vorsitz von Prof. Wedding eine zahlreich besuchte Sitzung ab. Schriftführer Major z. D. Hellen theilte mit, daß Herzog Ernst Günther zu Schleswig-Holstein das Protectorat über den Bau eines Großschiffahrtsweges von Berlin nach Stettin übernommen habe. Prof. Engels aus Dresden hielt einen Vortrag über das Thema: „Modellversuche über den Einfluß des Kanalprofils auf den Schiffswiderstand". Schließlich empfahl der Ausschuß möglichsten Anschluß der Kleinbahnen an die Wasserstraßen und gab die Erklärung ab, daß der Centralverein eine Regelung der Nachtruhe im Schiffahrtsbetrieb für nicht erforderlich und für eine unberechtigte Schädigung des Schiffergewerbes hält.

Am 24. Januar hat sich zu Berlin die Deutsche Orientgesellschaft constituirt. In den Vorstand wurden gewählt Prinz Heinrich zu Schoenaich Carolath als erster, Staatssecretär a. D. Hollmann als zweiter Vorsitzender. Der wissenschaftliche Beirath wird sich zusammensetzen aus je einem noch zu ernennenden Vertreter des preußischen Cultusministeriums, der Akademie der Wissenschaften und der königl. Museumsverwaltung sowie aus den Professoren Delitzsch in Breslau, Zimmern in Leipzig, Lange, Sachau und Privatdocent Dr. Lehmann in Berlin. Die Deutsche Orientgesellschaft will folgende Zwecke verfolgen: Förderung des Studiums des orientalischen Alterthums im allgemeinen, im besonderen die Erforschung der alten Culturstätten in Aegypten, Babylonien, Mesopotamien und andern westasiatischen Ländern sowie in Aegypten; Unterstützung der auf die Erwerbung orientalischer Alterthümer, Denkmäler der Kunst und allgemeinen Cultur gerichteten Bestrebungen des königl. Museums zu Berlin sowie vorkommendenfalls anderer öffentlicher Sammlungen im Deutschen Reich; Verbreitung der Kenntniß von den Ergebnissen der Forschungen über das orientalische Alterthum und Belebung des Interesses an diesem Theil älterer menschlicher Cultur. Berufen ist insbesondere unser im Kreise des Gründungscomités gegebenen Anregung und mit den von privater Seite der vorgenannten Gesellschaft zur Verfügung gestellten Mitteln eine wissenschaftliche Expedition zur Erledigung der nächsten Vorarbeiten nach Babylonien und Assyrien aufgebrochen.

Unter dem Namen Verein Hundefreund, deutsche Kynologische Gesellschaft, ist in Leipzig eine Vereinigung von Hundezüchtern und Hundefreunden ins Leben gerufen worden, die sich zur Aufgabe stellt, in weiteren Kreisen das Interesse für Kynologie zu erwecken. Als Vorsitzender wurde Cäsar Wirth in Eulau bei Pegau gewählt, als Geschäftsleiter Dr. Bertram in Leipzig. Die Geschäftsstelle in Leipzig (Carlstraße 3) ertheilt Auskunft über alle die Hundeliebhaberei betreffenden Fragen. Eine Anzahl sächsischer Vereine hat sich bereits zum Anschluß an die erwähnte Gesellschaft bereit erklärt.

Der Centralverband der Industriellen Oesterreichs hat eine Centralstelle für industriellen Rechtsschutz ins Leben gerufen, um den industriellen Verbänden und Unternehmungen in allen industrierechtlichen Angelegenheiten Rath und Hülfe zu gewähren. Fragen des Gewerberechts, der Arbeiterschutz- und Versicherungsgesetzgebung, ferner und gewährlicherechtliche Angelegenheiten sollen bei dieser Centralstelle Erledigung und Vertretung finden. Die Leitung dieser industriellen Rechtsschutzstelle wurde dem Advocaten Dr. Stephan Licht übertragen. Gleichzeitig hat die „Industrie", das Organ des Centralverbands, in ihren Spalten einen industrierechtlichen Rathgeber eröffnet.

Arbeiter-Angelegenheiten.

In den seit Bestehen des neuen Buchdruckertarifs vergangenen anderthalb Jahren haben insgesammt 1901 Firmen an 588 Orten diesen Tarif eingeführt. Die Zahl der von diesen Firmen beschäftigten Gehilfen beträgt 18776. Auf das Königreich Sachsen entfallen hiervon 340 Firmen mit 4821 Gehilfen an 45 Orten.

Der Verband der deutschen Gewerkvereine (Hirsch-Duncker) zählte zu Ende 1897 rund 80000 Mitglieder, wovon über 30000 auf den Gewerkverein der deutschen Maschinenbau- und Metallarbeiter (Sitz Berlin) und 15000 auf den Gewerkverein der deutschen Fabrik- und Handarbeiter (Sitz Burg bei Magdeburg) kommen. Im Januar wurde der 18. Berufsgewerkverein, der der deutschen Kellner, in den Verband aufgenommen.

In Nürnberg hat die Wittwe des verstorbenen Industriellen Schuckert eine Stiftung im Betrag von 300000 ℳ für die Beamten und Arbeiter des Schuckert'schen Etablissements gemacht. Zunächst werden eine Fortbildungsschule für Lehrlinge, eine Haushaltungsschule für Mädchen und ein Kindergarten nach Fröbel'schem System errichtet werden. Später wird eine Industrieschule für Mädchen gegründet, die speciell dem Arbeiterhaushalt Rechnung tragen soll.

Nachdem der Verein berliner Schuh- und Schäftefabrikanten die Forderung der Arbeiter auf Kürzung der neuen Fabrikordnung abgelehnt hatte, begann der Massenausstand der berliner Fabrikschuhmacher mit dem 20. Januar. Am 27. erstreckte er sich auf 20 Fabriken mit über 600 Arbeitern. Der Verband der Fabrikanten hatte sich bereit erklärt, eine Entscheidung des Gewerbegerichts anzunehmen. Dementsprechend haben die Vertreter der Ausständigen das Einigungsamt des Gewerbegerichts alsbald angerufen. Die Verhandlungen vor dem Einigungsamt fanden am 29. statt und führten zu einem Vergleichsvorschlag des Gerichts, der in vielen Punkten den Arbeitern entgegenkommt und unter anderm zu einer redactionellen Verbesserung der Fabrikordnung berieth. Die Vertreter der Fabrikanten und der Arbeitnehmer nahmen den Vergleich beziehentlich der Zustimmung ihrer Auftraggeber an. Am 1. Februar wurde die Arbeit in sämmtlichen berliner Schuhfabriken wiederaufgenommen.

Lohnherabsetzungen von größerem Umfang fanden in den letzten Tagen in der berliner Metallindustrie statt, auch hatten mehrere Firmen die Arbeitszeit von 9 auf 9½, bis 10 Stunden verlängert. In der Eisengießerei von Lehmann in der Manteuffelstraße war deshalb ein Ausstand ausgebrochen.

In Leipzig-Lindenau streikten 30 Arbeiter der Bilderrahmenfabrik von Max Tähne wegen angeblicher Maßregelung zweier Arbeiter die Arbeit ein. — In Magdeburg-Buckau traten die Monteure und Zeichner der Nähmaschinen- und Fahrradfabrik von Lange u. Nikolaus in den Ausstand ein; als Grund werden Lohnstreitigkeiten und die Maßregelung eines Arbeitsgenossen angegeben. — In Braunschweig und der Umgegend haben die Böttchergesellen der gegen Jahresfesten beschlossen, nach Ablauf der ertheilten Kündigung in 14 Tagen in den Ausstand einzutreten. — In Goslar streikten die Arbeiter und Arbeiterinnen der Cigarrenfabrik der hamburger Firma J. H. Enja wegen Lohnherabsetzungen die Arbeit ein.

Beendigt ist der Ausstand in dem Alexander-Fahrradwerk von Jacobi in Brandenburg a. H. Den Arbeitern wurde die Bildung eines Arbeiterausschusses zugestanden, abgelehnt dagegen die Wiedereinstellung des Arbeiters, wegen dessen Entlassung der Ausstand ausbrach.

Wie aus Sosnowice berichtet wurde, hat auf allen Gruben und Hütten des russisch-polnischen Industriebezirks die Einführung der achtstündigen Arbeitszeit begonnen. Die Regelung der Pensionsverhältnisse erfolgt ebenfalls demnächst.

Unfälle.

Auf dem Bahnhof Neckendorf-Wattenscheid ereignete sich am 24. Januar ein Eisenbahnunfall. Ein den Kohlenverkehr zwischen Neckendorf und Langendreer bewirkender Güterzug fuhr auf einen im Bahnhof haltenden Zug auf. Durch den Anprall wurden die ersten Wagen theilweise zertrümmert und andere auseinandergerissen. Die Locomotive des Güterzuges wurde sehr beschädigt und der Locomotivführer erheblich verletzt. Der Zugführer erlitt leichte, ein Reisender aus Gelsenkirchen schwere Verletzungen.

Ein anderer Eisenbahnunfall fand am 25. Januar früh ½5 Uhr auf dem Bahnhof zu Hönningen am Rhein statt. Ein von Niederlahnstein nach Speidorf fahrender Güterzug stieß infolge Ueberfahrens des auf Halt stehenden Einfahrtsignals auf die Rangirabtheilung eines andern Güterzuges. Ein Heizer des ersten wurde getödtet, ein Heizer und ein Bremser wurden schwer verletzt. Zwei Locomotiven und zwei Packwagen des einfahrenden Zugs entgleisten und erlitten starke Beschädigungen; weitere elf Güterwagen beider Züge wurden mehr oder weniger erheblich beschädigt.

Der von Rom nach Albano gehende Abendzug stieß am 27. Januar etwa 300 Mtr. vom Bahnhof in Rom auf eine Rangirmaschine. Die Maschine des Zugs und der Gepäckwagen wurden bei dem Zusammenstoß zertrümmert, 20 Personen trugen Verletzungen davon. Schuld an diesem Unfall ist ein Weichenfehler, der alsbald beseitigt wurde.

Die in Nr. 2847 der „Illustr. Ztg." gegebene Nachricht von dem Brande des Militärlazareths in Stuttgart ist dahin richtig zu stellen, daß nur der Dachstuhl des Lazareths ein Raub der Flammen geworden war.

Im Bergwerk der Oesterreichisch-ungarischen Staatseisenbahngesellschaft zu Resica in Ungarn fanden acht Arbeiter durch schlagende Wetter den Tod.

Der Anwalt und Universitätsprofessor Jacques Berney in Lausanne brach mit zwei jungen Mädchen beim Schlittschuhlaufen auf dem Joratsee am 23. Januar ein und ertrank mit dem einen, während das andere gerettet wurde.

In der Kathedrale zu Tournai stürzte am 29. Januar während des Gottesdienstes ein Galerietheil herab. Eine Person wurde getödtet, fünf erhielten schwere Verletzungen.

In der pariser Vorstadt La Villette brach am 27. Januar in der Tartanfabrik der Gebrüder Krony, Rue de Flandre, Feuer aus, das rasch um sich griff und noch das Gebäude des Spediteurs Boudequin, die Wagenfabrik Loutan und die Tischlerei Tender u. Sohn in Asche legte.

In Newcastle explodirte bei einem Feuer in einer Feuerwerksfabrik ein großer Behälter und schleuderte seinen brennenden heftigen Inhalt unter die zuschauende Menge. Gegen 30 Personen wurden hierdurch verletzt, eine starb an den erhaltenen Verwundungen.

Am 26. Januar fand in Scheerneß eine Uebung an Bord des Kanonenboots Bouncer statt. Während ein Schuß aus einem seitlichen Geschütz abgegeben wurde, explodirte die Ladung, bevor die Lafette geschlossen war. Drei Mann wurden getödtet und sechs verwundet.

Todtenschau.

Ernest Bazin, französischer Schiffsingenieur, viel genannt als Erfinder und Constructeur des Schiffes, das aber den gehegten Erwartungen nicht entsprach, auch Erfinder einer neuen Propellerconstruction, † 1ten Monats aus Paris vom 25. Januar, 71 Jahre alt.

Sir Edward Augustus Bond, der frühere langjährige Oberbibliothekar des Britischen Museums, besonders um die Erforschung der älteren englischen Urkunden verdient, ebenso durch seine bibliographischen Arbeiten, † in London am 2. Januar, 85 Jahre alt.

Heinrich Rudolf Brockhaus, Mitinhaber der großen Verlagsbuchhandlung F. A. Brockhaus in Leipzig von 1874 bis Johannis 1895, in welcher Zeit er namentlich die Oberleitung besorgte und an der Herausgabe der Conversationslexikons hervorragenden Antheil hatte, auch Autographensammler und Herausgeber seiner auf den Dichter Theodor Körner bezüglichen Papiere, am 16. Juli 1838 zu Leipzig geboren, † daselbst am 28. Januar.

Mary Cowden-Clarke, geborene Novello, eine namentlich durch ihr geistvolles Nachschlagebuch „Concordance to Shakespeare" bekannt gewordene englische Schriftstellerin, Tochter des Musikers und Musikverlegers Novello in London und Gattin des Schriftstellers Charles Cowden-Clarke, 1809 zu London geboren, † in der Villa Novello bei Genua vor Lurzem.

Paul Cruse, Geh. Obmregierungsrath, vortragender Rath im Reichs-Eisenbahnamt zu Berlin, † daselbst am 25. Januar im 54. Lebensjahre.

Karl Graf Douglas, erbherzogl. badischer Kammerherr sowie kaiserlich russischer Ober-Kammerjunker des Königs von Schweden und Norwegen, Vater des Reichstagsabgeordneten Wilhelm Grafen Douglas sowie des gegenwärtigen schwedischen Ministers des Auswärtigen Angehörigen Ludwig Wilhelm August Grafen Douglas, in Schweden wie in Baden reichbegütert, hier durch seine Heirath mit Luise Gräfin v. Langenstein u. Gondelsheim, einer Tochter aus morganatischer Ehe des 1830 verstorbenen Großherzogs Ludwig von Baden, am 20. April 1824 geboren, † in seiner Villa bei Konstanz laut Nachricht vom 23. Januar.

Moritz Frhr. Ebner v. Eschenbach, k. u. k. Feldmarschalllieutenant i. R., früherer Genieoffizier und Militärschriftsteller, Gatte der berühmten Schriftstellerin Marie v. Ebner-Eschenbach, am 27. November 1815 zu Wien geboren, † daselbst am 28. Januar.

Wilhelm Friedrich Balthasar Frhr. v. Gültlingen, königl. württembergischer Kammerherr und Landgerichtsdirector in Stuttgart, seit 1889 Mitglied der Reichspartei des deutschen Reichstags für Rastatt-Neuenburg und seit 1868 des württembergischen Landtags, am 20. September 1834 zu Bildech geboren, † in Stuttgart am 19. Januar.

Guido Hammer, der bekannte Maler und Schriftsteller, der den deutschen Wald und seine Bewohner so trefflich geschildert hat, ein Bruder des Dichters Julius Hammer, am 4. Februar 1821 zu Dresden geboren, † daselbst am 27. Januar.

Sir Henry Howard, früherer britischer Gesandter in München, † daselbst in der Nacht zum 28. Januar.

Eduard Keller, Commerzienrath, lange Zeit hindurch bis in die Mitte der achtziger Jahre Director der Sächsischen Maschinenfabrik, vormals Richard Hartmann, in Chemnitz, welches Unternehmen seiner Energie zum Theil seinen Aufschwung verdankte, † in Dresden am 22. Januar.

Sir Polydore de Keyser, 1888 Lord-Mayor von London, der Gründer und langjähriger Besitzer des weltberühmten Hotel Royal (Blackfriars) in London, 1832 in Belgien geboren, † in London am 14. Januar.

Franz Köstinger, Directionsmitglied der Gesellschaft der Musikfreunde in Wien und Componist von Männerchören, eine in musikalischen Kreisen Wiens sehr bekannte Persönlichkeit, † daselbst am 26. Januar im 54. Lebensjahre.

Ludwig, der Senior der schlesischen Lehrer, der gemeinsam mit Wander bahnbrechend für die Entwickelung des Lehrervereinswesens in Deutschland wirkte, auch Begründer des Riesengebirgsturngaus, † in Hirschberg i. Schl. Mitte Januar, 83 Jahre alt.

Dr. Wilhelm Mayer, Componist und Musikschriftsteller, der Lehrer von Heuberger, Weingartner, Kienzl und andern bedeutenden Componisten, † in Graz am 23. Januar.

Emil Pirazzi, Fabrikant in Offenbach, in weiteren Kreisen durch seine literarische und politische Thätigkeit bekannt geworden, Mitbegründer des Nationalvereins, Verfasser politischer Flugschriften, von lyrischen Gedichten und Dramen sowie der „Bilder und Geschichten aus Offenbachs Vergangenheit", am 3. August 1832 zu Offenbach geboren, † daselbst am 8. Januar.

Emile Richebourg, französischer Kolksschriftsteller, der sich die Pflege des sentimentalen Familienromans zur Aufgabe gemacht und einen großen Leserkreis gewonnen hatte, 1833 zu Meaux (Departement Haute-Marne) geboren, † in Paris am 26. Januar.

Oskar v. Riesenthal, Oberförster a. D., einer der besten Kenner der deutschen Kegelwelt und fruchtbarer Jagdschriftsteller, dessen Hauptwerk sich betitelt „Die Raubvögel Europas", am 18. September 1830 zu Breslau geboren, † in Charlottenburg am 22. Januar.

Rudolf v. Schmiedeberg, Major z. D., königl. preußischer Kammerherr und conservativer Landtagsabgeordneter, am 10. October 1840 zu Wartanken geboren, † daselbst in der Nacht zum 24. Januar.

Dr. W. v. Schröder, ordentlicher Professor für Pharmakologie und Director des Pharmakologischen Instituts an der Universität Heidelberg, am 6. September 1850 geboren, † in Heidelberg am 28. Januar.

G. A. W. Schueler, Major a. D., als Militärschriftsteller wie als Lehrer an der Kriegsakademie, Ingenieur- und Kriegsschule bekannt, Verfasser von Werken über Feldbefestigung und Festungskrieg, am 28. Februar 1846 zu Dierdorf bei Neuwied geboren, † in Niederingelheim am 14. Januar.

Paul Felix Taillade, bekannter pariser Schauspieler und Verfasser mehrerer Volksdramen, † in Brüssel in der Nacht zum 27. Januar bei dem Alhambra-Theater nach der von ihm gegebenen Abschiedsvorstellung, 71 Jahre alt.

Ludwig Graf v. Tisza, k. u. k. Kämmerer und Geh. Rath, ein Bruder des ungarischen Staatsmanns Kolomon v. Tisza und selbst als Politiker hervorgetreten, lange Jahre hindurch Mitglied des ungarischen Reichstags, zu Anfang der siebziger Jahre Minister der Communicationen und öffentlichen Bauten, im Cabinet Weterle Minister a. latere am Lateri. Hoflager, 1879 nach der Katastrophe von Szegedin königl. Commissar zur Wiederherstellung der verwüsteten Stadt, am 12. September 1832 zu Geszt geboren, † in Budapest am 26. Januar.

Frau Julie Windthorst, geborene Engelen, die Wittwe des verstorbenen Centrumsführers und ehemaligen hannoverschen Ministers Dr. L. Windthorst, † in Hannover am 26. Januar, fast 93 Jahre alt.

Karl Zitelmann, Geh. Oberregierungsrath a. D., früher vortragender Rath im preußischen Staatsministerium und Curator des „Reichs- und Staatsanzeigers", seit 1877 im Ruhestand, am 3. Februar 1816 zu Stettin geboren, † in Berlin am 17. Januar.

General Emile-Auguſte Zurlinden,
der neue Militärgouverneur von Paris.

Emile-Auguſte Zurlinden,
der neue Militärgouverneur von Paris.

Am 16. Januar 1893 hat der bisherige Militärgouverneur von Paris, General Sauſſier, die äußerſte Altersgrenze, das 70. Lebensjahr, erreicht und iſt definitiv aus der Activität ausgetreten. Er vereinigte in ſich zwei hohe Aemter: das des Generaliſſimus der franzöſiſchen Armee, des Höchſtcommandirenden im Kriegsfall, und das des Höchſtcommandirenden der pariſer Garniſon. Seine hohe militäriſche Begabung und ſeine gute Geſundheit geſtatteten ihm, dieſe doppelte Bürde zu tragen. In Zukunft werden jedoch dieſe verantwortungsvollen Functionen, von denen jede einzelne eine volle Manneskraft beanſprucht, auf vier Schultern ruhen. Dementſprechend hat die Regierung der Republik zwei Nachfolger für General Sauſſier ernannt: den General Jamont zum Generaliſſimus der Armee und den General Zurlinden zum Militärgouverneur von Paris. Beide Offiziere haben eine glänzende militäriſche Laufbahn hinter ſich, die ſie zu dieſen höchſten Ehrenſtellen im franzöſiſchen Heer befähigt und berechtigt erſcheinen läßt. Beide ſind aus der Ecole Polytechnique, der franzöſiſchen Kriegsakademie, hervorgegangen, beide Schüler der Artillerie-Applicationsſchule in Metz geweſen. Jamont iſt älter als Zurlinden; er wurde am 19. Juli 1831 zu St. Philibert-de-Grandlieu im Departement Loire-Inférieure, Zurlinden am 3. November 1837 zu Kolmar im Elſaß geboren.

Emile-Auguſte Zurlinden war Hauptmann und Ordonnanzoffizier des Generals Berckheim, der die Artillerie des Marſchalls Canrobert befehligte, als der Deutſch-franzöſiſche Krieg ausbrach. Mit dem 6. Armeecorps machte er die Schlachten von Rezonville und St. Privat mit. Er wurde, wie Jamont, gefangen. In Wiesbaden weigerte er ſich, dem Platzcommandanten v. Sänger das Ehrenwort zu geben, um auf freiem Fuß belaſſen zu werden. Er wurde daher in Glogau internirt, benutzte aber die erſte beſte Gelegenheit zur Flucht. Als Elſäſſer ſprach er die deutſche Sprache. Ueber Poſen, Berlin und Frankfurt a. M. erreichte er nach 60-ſtündiger Eiſenbahnfahrt die Schweiz und Frankreich, wo er zum Schwadronschef befördert wurde und an den letzten Operationen in Mittelfrankreich theilnahm. Nach der Commune ward er nach Algerien geſchickt. Zwei Jahre ſpäter kam er als Oberſtlieutenant des 13. Artillerieregiments nach Verſailles. Im Jahre 1890 Oberſt und ſtellvertretender Commandant der Polytechniſchen Schule, wurde er 1895 Brigadegeneral und Commandirender der 39. Infanteriebrigade in Cherbourg. Als er am 26. October 1890 Diviſionsgeneral wurde, ließ ihn General Sauſſier zum Commandanten der Artillerie des Platzes von Paris und ſeiner Forts deſigniren. Er erhielt ſodann die 2. Infanteriediviſion in Arras und 1891 den Oberbefehl über das 4. Armeecorps in Le Mans. An deſſen Spitze leiſtete Zurlinden hervorragendes in den großen Manövern in der Landſchaft Beauce. Im Jahre darauf wurde er Kriegsminiſter und, als das Miniſterium Ribot am 1. November 1895 ſtürzte, commandirender General des 15. Armeecorps in Marſeille. Gelegentlich ſeiner Reiſe nach Südfrankreich überreichte ihm Präſident Faure am 5. März 1896 die Inſignien des Großoffiziers der Ehrenlegion.

General Alexei Nikolajewitſch Kuropatkin,
der neue ruſſiſche Kriegsminiſter.

Das elegante Auftreten und taktvolle, höfliche Weſen des neuen Militärgouverneurs wird ihm jedenfalls ſchnell die Gunſt der pariſer Bevölkerung ſichern, die General Sauſſier in ſo hohem Grade genoſſen hat.

Paris. Erich Körner.

General Alexei Nikolajewitſch Kuropatkin,
der neue ruſſiſche Kriegsminiſter.

Der an Stelle des Generals Wannowſki zum Leiter des ruſſiſchen Kriegsminiſteriums ernannte General Alexei Nikolajewitſch Kuropatkin iſt einer der bedeutendſten militäriſchen Schriftſteller und Fachgelehrten des modernen Rußlands. Geboren 1848, beſuchte Kuropatkin die Kriegsſchule zu Pawlowsk, die er im Alter von achtzehn Jahren abſolvirte. Er trat alsbald in das zu Turkeſtan

Ein Wintergarten für Arme in Neuyork.

Digitized by Google

Strandung auf Scharhörn-Riff. Originalzeichnung von Hans Bohrdt.

Digitized by Google

garnisonirende Jägerbataillon ein, wo er fünf Jahre zubrachte. Im Jahre 1868 machte er den Feldzug gegen Samarkand mit und entwickelte dabei große Tapferkeit. Später trat er in die Nikolai-Akademie des Generalstabs ein, die er 1874 mit großer Auszeichnung verließ. Gleich darauf wurde er nach Algier commandirt, wo er mehr als ein Jahr verbrachte. Zusammen mit den französischen Truppen nahm Kuropatkin Antheil an einer Expedition nach der Großen Sahara, wofür er den Orden der Ehrenlegion erhielt. Um diese Zeit erschien sein erstes größeres Werk unter dem Titel „Algerien".

Nach seiner Rückkehr aus Algier wurde Kuropatkin dem Generalstab von Turkistan zugetheilt. Hier machte er unter dem Commando des Generals Skobelew den Feldzug gegen Chokand mit, wofür er den St. Georgs-Orden erhielt. Von 1876 bis 1877 befand sich Kuropatkin als Chef einer Gesandtschaft in Kaschgar. Nach fast einjährigem Aufenthalt daselbst gelang es ihm, einen Vertrag mit Jakub Beg abzuschließen, um dadurch den russischen Einfluß in diesem Chanat dominirend zu machen. Als Ergebniß dieser Reise erschien ein Jahr später das ausgezeichnete Werk „Kaschgarien".

Im Juli 1877 wurde Kuropatkin zum Chef des Stabes des Generals Skobelew in der Türkei ernannt. Hier entwickelte er eine rege Thätigkeit; er nahm an der Schlacht bei Lowetsch, an dem Angriff auf die Plewnaer Redouten und an der Erstürmung von Plewna theil. Beim Uebergang über den Balkan in der Nähe des Dorfes Smetli wurde Kuropatkin schwer verwundet. Nach Beendigung des Russisch-türkischen Kriegs wurde er mit dem Rang eines Obersten zum Chef der asiatischen Abtheilung des Generalstabs und zum Professor der Kriegsstatistik an der Nikolai-Akademie ernannt. Während dieser Zeit schrieb Kuropatkin sein dreibändiges Werk über die Operationen Skobelew's in der Türkei. Im Jahre 1879 wurde er Chef der Schützenbataillone in Turkistan, und 1880 ging er nach Kuldscha, um die Vertheidigung von Borochon zu führen. Nach Beilegung des Russisch-chinesischen Conflicts erhielt er den Auftrag, in Amu-Darja eine Compagnie zu formiren, um zu Skobelew nach Achal-Tekke zu eilen. 700 Werst legte er in der wasserlosen Wüste zurück und traf bei Skobelew noch rechtzeitig ein, um an der Erstürmung von Achal-Tekke theilzunehmen. Als Auszeichnung für diese Expedition wurde er zum Generalmajor befördert. Im Jahre 1882 kam er in den Generalstab nach St. Petersburg. Damals galt es, die russische Armee kriegsbereit zu machen und die Westgrenze gegen Deutschland und Oesterreich in Vertheidigungszustand zu setzen. Kuropatkin wurden strategische Arbeiten von höchster Wichtigkeit anvertraut, die er mit großem Erfolg beendigt haben soll. Gegen Ende 1889 wurde er zum Chef des Transkaspigebiets ernannt, welchen Posten er bis zu der nunmehr erfolgten Ernennung zum Leiter des Kriegsministeriums bekleidet hat.

N. Golant.

Wintergärten für Arme in Neuyork.

Kaum irgendwo stehen sich die Gegensätze so schroff gegenüber wie in Amerika. Neben dem größten Reichthum die tiefste Armuth, und wenn dieses Mißverhältniß heute auch in andern Weltstädten vorkommt, in Neuyork, der Metropole Amerikas, tritt es jedenfalls schroffer zu Tage als anderswo. Das Elend der Armen zu mildern, mühen sich in der jetzt zweitgrößten Stadt der Welt zahlreiche Wohlthätigkeitsvereine; daneben ist aber auch die officielle Abhülfe nicht müßig. Und es ist vornehmlich das Verdienst des deutschen Elements, dem es zu danken ist, daß in der mit Neujahr abgeschlossenen Reformverwaltung Groß-Neuyork eine Reihe von Verbesserungen für die Lage der Armen übernimmt, die zum Theil einzig in der Welt dastehen.

Das darf getrost behauptet werden von den sogen. „Erholungspiers" der Hauptstadt. Am East River in Neuyork wohnen die Aermsten der Armen, in gewissen Stadtvierteln nur polnische Juden, arme Deutsche u. s. w., die in den engen, dunklen Häusern im heißen Sommer fast ersticken. Für solche Familien, denen ihr kärgliches Verdienst einen Ausflug zur nahen See trotz des äußerst billigen Fahrpreises versagt, hat die Stadt Neuyork Erholungspiers eingerichtet, d. h. es wurden vorhandene Piers, also weit in den Meeresarm ragende, auf Pfählen errichtete Hallen durch Aufstellung von Bänken und andern Bequemlichkeiten zu einem Erholungsort umgeschaffen, in dem seiner Kühle wegen auch wohlhabende Leute gern verweilten. Eine Musikkapelle sorgte obendrein für Unterhaltung. Da der erste Erholungspier von etwa 4000 Personen täglich besucht wurde, darunter von 300 bis 400 Kindermädchen mit den Babywagen, so folgten bald andere nach.

Was aber sollte man diesen nun an Licht und Luft gewöhnten Bewohnern der Höhlen der Großstadt im Winter bieten? Da entschloß man sich, die Erholungspiers im obern Stock in Wintergärten umzuwandeln. Einen solchen zeigt unsere Abbildung auf S. 130. 240 Mtr. lang und 16 Mtr. breit, kann ein solcher Wintergarten, oben und unten, etwa 4000 Personen fassen. Er ist mit Glaswänden versehen, wird mit Dampf geheizt und elektrisch erleuchtet. Palmen und andere exotische Pflanzen bilden in den Erkern über bequemen Bänken laubige Plätzchen, am vordern und hintern Ende plätschern muntere Springbrunnen, und man braucht wirklich kein „Boss" der Office Neuyorks zu sein, um sich hier wohl zu fühlen, wenn abends von 8 bis 10 Uhr eine der bekanntesten neuyorker Musikkapellen auf dem Podium in der Mitte ihre schönsten Weisen ertönen läßt. Nach dem Concert, das, wie alle solche Volksunterhaltungen, selbstverständlich auch die vorher genannten Genüsse, völlig unentgeltlich ist, entwickelt sich auf dem glatten Parket ein Tänzchen, und während draußen der eisige Nordwind die Wellen des East River aufwühlt, fühlen sich hier im Lichte elektrischer Sonnen, bei wohliger Wärme und Musik die „Aermsten der Armen" behaglich und mollig. In der Schaffung dieser Einrichtung liegt gewiß auch ein gut Stück Socialpolitik, und wenn auch der Kostenpreis für solche und ähnliche Einrichtungen hier von andern Umständen abhängt als etwa in Deutschland, so kann doch niemand behaupten, wir Amerikaner seien kleinlich, wenn er hört, daß ein solcher Erholungspier etwa 60000 ℳ kostet.

Neunork. Max E. Flössel.

Strandung auf Scharhörn-Riff.

Die Einsegelung in die Elbe von der Nordsee her hat von jeher den Schiffen große Schwierigkeiten geboten. Rechts und links an der schmalen Fahrrinne drohen Untiefen, Sandbänke, Riffe und Watten. Das gelbe, undurchsichtige Wasser des Stroms verdeckt zum großen Theil die gefährlichen Stellen, und nur an der Brandung erkennt der Schiffer die Untiefen. Durch Errichtung von Baaken, Auslegen von Feuerschiffen und Tonnen sowie Erhaltung eines vorzüglich geschulten Lootsenpersonals seitens des hamburger Staates ist die Gefahr des Einsegelns in die Elbe auf ein geringes herabgemindert worden, dennoch ist oft im

Ernst Ludwig Taschenberg, † am 19. Januar.

Nach einer Photographie von Aelix Möller in Halle a. S.

Aufruhr der Elemente menschliche Kraft und Wissen nicht im Stande, Strandungen zu verhüten. Wenn schwerer Nordwest die See bis auf den Grund aufwühlt und der sprühende Gischt kaum das tiefe von dem brandenden Wasser unterscheiden läßt, dann wehe dem Fahrzeug, das infolge irgendeiner Havarie dem Steuer nicht genau pariert. In wenigen Minuten stößt es in nur geringer Entfernung vom Fahrwasser auf das in Wasserstaub und Nebel gehüllte Scharhörn-Riff. Die anbrandenden Wogen schleudern das unglückliche Schiff weiter und weiter hinauf auf den steinharten Sand. Die Masten stürzen über Bord, die Verbände lockern sich, Planken und Spanten brechen wie Streichhölzer, und bald ist das Fahrzeug ein vollkommenes Wrack. Glücklich die Mannschaft, die sich noch auf die Scharhörn-Baake retten kann. Nach einigen Stunden hat sich der Sturm ausgetobt, die Ebbe läßt das Wasser vom Riff zurückweichen, das Schiff liegt fast trocken hoch auf dem Sand. Von Neuwerk her eilt der Vogt mit seinen Leuten herbei, um die Bergungsarbeiten in Angriff zu nehmen. Früher, in der guten, alten Zeit, war dem Strandrecht gemäß das Eigenthum des unglücklichen Schiffers dem Berger verfallen, jetzt hat letzterer nur einen Theil des geretteten Gutes als Bergelohn zu beanspruchen. Die Ladung wird auf Wagen so rasch als möglich über das Watt nach Neuwerk gebracht und dort in öffentlicher Auction versteigert. Das Wrack jedoch, aller noch brauchbaren Hölzer entkleidet, wühlt sich tiefer und tiefer in den Sand hinein; bald starren nur noch einige Rippen aus dem Riff hervor und erinnern an den traurigen Vorgang der Strandung. Die alte wetterfeste Scharhörn-Baake ist gleichsam wie eine Kirche umgeben von einem Friedhof. Manches Schiff und mancher wackere Seemann ruhen dort unter dem weißen Sand.

Hans Bohrdt.

Ernst Ludwig Taschenberg.

Am 19. Januar starb zu Halle a. S. nach mehrwöchigem schweren Leiden hochbetagt ein Mann, der sich um die deutsche Landwirthschaft und um den deutschen Gartenbau mittelbar die allergrößten Verdienste erworben hat: Ernst Ludwig Taschenberg.

Das Leben des Heimgegangenen verlief in ruhigen Bahnen. Das Licht der Welt hatte er am 10. Januar 1818 in Naumburg a. S. erblickt, zu Heidelberg und Berlin studirte er Mathematik und Naturwissenschaften, um sich nach vollendetem Studium der Thätigkeit eines Lehrers zu widmen. Im Alter von 28 Jahren übernahm er aber die Stelle eines Inspectors an dem Zoologischen Museum der Universität Halle-Wittenberg, die er länger als 41 Jahre ebenso gewissenhaft wie erfolgreich unter bisweilen recht schwierigen Umständen bekleidet hat. Im Jahre 1871 wurde er zum außerordentlichen Professor in der philosophischen Facultät an der Universität Halle-Wittenberg ernannt, sodaß es ihm vergönnt war, vor zwei Jahren auf eine fünfundzwanzigjährige akademische Lehrthätigkeit zurückzublicken. Das Zoologische Museum der Universität Halle-Wittenberg besitzt eine der bedeutendsten entomologischen Sammlungen in Deutschland, zu der der Grund wesentlich von dem auch als gelehrter Entomolog ganz hervorragenden Karl Hermann Burmeister gelegt worden war, da sich die ältere Sammlung nicht mehr in würdigem Zustand befand. Vorgänger Taschenberg's auf dem Lehrstuhl für Entomologie an der Universität war der als Mineralog und Insectenkenner gleichtüchtige Professor Germar gewesen.

Taschenberg verstand es, die Sammlung namentlich auch auf dem Gebiet biologischer Gegenstände bedeutend zu heben und sie für den Unterricht in Wort und Schrift glänzend zu verwerthen.

Zahlreich sind seine wissenschaftlichen Veröffentlichungen, die sich besonders auf die vaterländische Insectenwelt und in ihr vorzüglich auf die Naturgeschichte der hautflügeligen Insecten beziehen. Hierin lag aber nicht die Hauptbedeutung des Schaffens des Verstorbenen, sondern vielmehr auf dem Gebiet der Erforschung der Culturfeinde unter den Gliederfüßern, und hier hat sich Taschenberg in der That die größten Verdienste erworben. Das Hauptwerk seines Lebens, mit dem er in den Jahren 1879 und 1880 vor die Oeffentlichkeit trat, ist seine fünfbändige „Praktische Insectenkunde" (Bremen, M. Heinsius), die für lange Zeit der Grundstein für die Kenntniß der Schädlinge der Landwirthschaft aus dem Reiche der wirbellosen Thiere und immer eine der reichsten Quellen für die Kenntniß der Lebensweise dieser kleinen Feinde der menschlichen Cultur bleiben wird.

Unermüdlich war die Thätigkeit Taschenberg's in diesem Zweige der Naturwissenschaft, und vielleicht ebenso viel wie durch sein großes, auch mit vorzüglichen Originalabbildungen ausgestattetes Buch hat er durch seinen Briefwechsel der Menschheit in dieser Hinsicht genützt. Groß war die Zahl der Anfragen und Bitten um Auskunft und Rath, die bei dem berühmtesten und bewährtesten Vertreter der praktischen Insectenkunde in Deutschland aus allen Gauen des Vaterlands, ja auch von auswärts, einliefen. Immer hielt es Taschenberg für eine unabweisbare Pflicht, aus dem Schatze seines umfangreichen Wissens und seiner einzig dastehenden Erfahrung im öffentlichen Interesse bereitwillig zu spenden. Der große Fleiß, den er seiner Berufsthätigkeit und dem Beobachten und Sammeln von Insecten im Freien zu jeder Tages- und Jahreszeit zuwandte, hielt ihn nicht ab, auf alle an ihn von hoch und gering ergangenen Erkundigungen aufs gewissenhafteste Auskunft zu ertheilen.

Aber Taschenberg hat noch andere Verdienste. Er verstand es, sein Wissen in ganz hervorragender Weise auch der Laienwelt in gemeinverständlicher Form zugänglich zu machen. Schon seine „Praktische Insectenkunde" ist ihrer Bedeutung gemäß und mit Berücksichtigung des Publikums, für das sie hauptsächlich geschrieben wurde, bei allem streng wissenschaftlichen Inhalt doch der Form nach ein im besten Sinne populäres Buch.

In noch höherm Grade sind dies der von Taschenberg bearbeitete, die Gliederfüßer mit Ausnahme der Krebse behandelnde 9. Band von „Brehm's Thierleben" und eine vorzügliche, in die allgemeine Naturgeschichte der Insecten einleitende Schrift mit dem Titel „Was da kriecht und fliegt".

Der Schreiber dieser Zeilen, der leider niemals das Vergnügen gehabt hat, die persönliche Bekanntschaft des nun von uns Geschiedenen zu machen, muß bekennen, daß nur wenige Bücher ihn in seinen Knabenjahren so gefesselt und auf die Richtung seiner Untersuchung und Auffassung der Thierwelt so bestimmend eingewirkt haben wie neben Tschudi's „Thierleben der Alpen", Henry Conscience's „Blätter aus dem Buche der Natur" und Mokus' „Naturstudien" jener alte Jugendfreund: Taschenberg's populäres Musterwerk „Was da kriecht und fliegt".

Dankbewegten Herzens ruft er dem Heimgegangenen Have pia anima! in die Ewigkeit nach.

William Marshall.

Digitized by Google

Deutsche Dichterinnen der Gegenwart.

Charakteristiken von Ernst Brausewetter.

I.

(Hierzu die Portraits auf der Beilage.)

Auf allen Gebieten des geistigen wie ja auch des wirthschaftlichen Lebens treten die Frauen immer mehr in den Wettkampf um die Gleichberechtigung mit dem Manne ein. Aber ihre Stellung ist dabei eine sehr schwierige, denn überall stoßen sie auf alte Vorurtheile und Voreingenommenheiten; ehe sie sich nur ein Standplätzchen für das Gefecht erringen können, müssen sie schon kämpfen, es frei zu machen. So ergeht es auch den dichtenden Frauen. Weil eine Reihe von ihnen das junge Mädchenpublikum durch ganz anmuthige, aber recht seichte und künstlerisch unfertige Werke unterhalten hat, darum glauben noch immer manche Literaturweisen, die ganze Frauenliteratur als für das künstlerische und geistige Leben der Nation nicht in Betracht kommend abthun zu können. Aber das entspricht nicht mehr den Thatsachen: längst sind auch unter den deutschen Frauen Dichterinnen hervorgetreten, die den Problemen des Gesellschaftslebens und den wichtigsten Fragen unsers seelischen Seins mit nießblickender Geisteskraft gegenübertreten und ihren aus den Lebenseindrücken gewonnenen Phantasiegestalten eine lebenskräftige, echt künstlerische Verkörperung zu verleihen vermögen.

Eine Auswahl der wichtigsten lebenden Dichterinnen, die sich auf dem Gebiet des Romans und der Novelle in dieser Weise bethätigt haben, sei im folgenden kurz charakterisirt.*) Eine zweite Reihe soll später folgen.

Die Veteranin unter den literarisch bedeutsamen Verfasserinnen ist die Oesterreicherin **Marie v. Ebner-Eschenbach**, eine der sympathischen Gestalten unter den Dichterinnen infolge ihrer Herzensbescheidenheit und ihres edeln Strebens. Sie wurzelt in einer idealistisch optimistischen Lebensanschauung und bewahrt daher in ihren Werken, selbst wo sie in tiefstes Elend und größte Verkommenheit hineinleuchtet, immer einen Schimmer des Schönen. Sie steht ganz auf dem Standpunkt, in der Kunst eine moralfördernde Institution zu sehen. Der Künstler muß daher nach ihrer Meinung auch ein tüchtiger und reiner Charakter sein, und mit tiefem Schmerz erfüllt es sie, wenn Ruhmsucht und Egoismus zu künstlerischem Schaffen antreiben. Sie will durch ihre Kunstwerke belehren und bessern; aber als optimistische Idealistin wählt sie nicht den negativen Weg der Abschreckung, sondern den positiven der Erhebung durch die Darstellung des Schönen und Erhabenen. Bei ihrer scharfen Beobachtungsgabe für das Wirklichkeitsleben hat sie auch mit Vorliebe bei der so wichtigen socialen Frage verweilt und für die Armen und Elenden gesprochen, die oberflächliche Genußsucht und den Hochmuth verspottet, ja selbst ganz revolutionäre Gedanken ausgesprochen; aber im Grunde ist sie doch eine conservative, bedächtige Seele, die vor allem Gewaltsamen zurückschreckt und vor dem Neuen zagt. Aus diesem Charakterzug heraus erklärt sich auch, warum ihre Darstellung in der glutvollen Liebesleidenschaft versagt und dieser nicht ihre Sympathien gehören, sondern einer Liebe, die innige vertrauensvolle Herzensfreundschaft und tiefe geistige Hochachtung ist.

In der österreichischen Gesellschaft spielt der Adel noch eine erheblich größere Rolle als in der reichsdeutschen, nicht nur, weil er mächtiger, reicher und zahlreicher ist, sondern auch weil im österreichischen Volksstamm wenig demokratische Neigungen vorhanden sind und der Adel daher für die Gesammtbevölkerung nur noch ein Gegenstand der Bewunderung ist. Natürlich bleibt in solchem Fall auch die Opposition nicht aus, und zwar bei denen, die hinter die Coulissen geschaut haben, und daher dürfen wir uns nicht wundern, daß in den Werken dreier österreichischer Schriftstellerinnen (der Baronin Bertha v. Suttner, Lola Kirchner's, die unter dem Pseudonym Ossip Schubin schreibt, und Juliane Dörn's) eine Satirisirung der Standesvorurtheile des Adels und seiner Lebensführung zu finden ist.

Bertha v. Suttner ist die ausgesprochenste Polemikerin unter den Dichterinnen. Für sie haben Literaturwerke einen um so höhern Werth, je mehr sie für Ideen eintreten. Als Darwinianerin glaubt sie an den Fortschritt der Menschheit und will ihn durch die Endosmose der modernen Ideen, die Verbreitung der sogen. wissenschaftlichen Weltanschauung erzielen. Sowol ihre theoretischen Werke wie ihre gesellschaftssatirischen Romane künden von kampffroher Begeisterung, aber auch von inniger Menschenliebe und tiefem Herzensmitleid, von reichem Wissen und klarem Verstand; doch fehlt ihr alles Lyrische, jede Gabe für Stimmungsmalerei und feinere psychologische Vertiefung. Ihre auf guter Beobachtung fußende satirische Gesellschaftsschilderung richtet sich gegen den Adel, gegen seine geistige Oede, Heuchelei, sittliche Verlumpung und seine Auffassung, daß das Leben nur zum Genuß und nicht zur Arbeit da sei, besonders aber auch gegen das, was sie „barbarische Anschauungen" nennt, unter denen die behauptete Nothwendigkeit der Kriege und der Duelle ihr als die gesellschaftsschädlichsten und hinderlichsten für den Fortschritt erscheinen. Ihre Dichtungen und ihre begeisterte Agitation gegen den Krieg und für eine Friedensliga haben sie zu einer weltbekannten Persönlichkeit gemacht.

Auch **Ossip Schubin's** Werke bieten eine satirische Schilderung vom Leben des Adels und daneben noch der Künstlerboheme. Die Dichterin ist eine Moralistin, ihre Werke zeichnen tragische Menschenschicksale, aus denen die vernichtenden Folgen egoistischen oder leichtsinnigen Auslebens individuellen Seins hervorgehen. Sie glaubt, daß die anerkannten Moralgesetze einer höhern Zweckmäßigkeitserkenntniß entsprungen sind, und daß das Leben eine unendliche, folgerichtige Reihe von Voraussetzungen und deren Consequenzen ist. Sie wendet ihre satirische Spitze besonders gegen den Adel und die Künstlerboheme, weil in diesen Kreisen eine einseitige Betonung des Individualrechtes und ein leichtsinniges Dahinleben ohne Pflichtemoral besonders geübt und als richtig angesehen werden. Auch im Mädchenleben weiß sie die tragischen Folgen der Uebertretung der altanerkannten Moralgesetze nach. Die aus Liebe geschlossene Ehe ist ihr die höchste Bestimmung der Frau und das größte Erdenglück, der Beruf nur ein Nothbehelf für die, denen die Ehe verschlossen bleibt. In Ossip Schubin's Schaffen imponirt besonders die ungeheuere Productivität und eine reiche Phantasie, die nicht aus Träumen schöpft, sondern eine Fülle von Wirklichkeitsbildern erzeugt. Ihre Psychologie ist in der Darstellung der Männer tiefer und wahrer als in der der Frauen, ein seltener Fall.

Die entschiedenste Satirikerin von diesen Dreien ist **Juliane Dörn**. Sie überhaupt nicht nur den Adel wegen seiner sittlichen Entartung und vermorschten Standesvorurtheile mit ihrem beißenden Spott, sondern auch das Beamtenthum wegen seiner hohlen Aufgeblasenheit, die Politiker wegen ihrer Phrasenhaftigkeit bei innerer Leere, das Kleinbürgerthum wegen seiner äußerlichen Scheinmoral. Aber besonders gilt ihr Hohn den Männern in Bezug auf ihr Verhältniß zu den Frauen. Sie schreibt aus einer Art Empörung des Weibes heraus über die Erbärmlichkeit der Männer, die ihr willensschwach, entschlußunfähig, nicht selten arrogant und sittlich verkommen erscheinen, und über die Gesellschaft, die ihnen gegenüber sehr nachsichtig ist. Auch ihr ist die Bestimmung des Weibes die Hingabe an den geliebten Mann; aber in dieser Sumpfluft der Gesellschaft und angesichts der Erbärmlichkeit der Männer werden selbst ehrbare Mädchen zu Dirnen, und zarte Herzen werden gebrochen, oder noch andere wahlen nach erlogner Enttäuschung einen Beruf, der sie nicht befriedigt. Juliane Dörn besitzt eine große Compositionsgewandtheit, scharfen Witz, starke Gefühle und eine feine Charakterzeichnung, aber sie neigt infolge ihrer Spottsucht leicht zur Carikirung.

Oesterreich ist auch ein streng katholisches Land, und daher konnte dort eine Dichterin wie **Emilie Mataja** (Pseudonym **Emil Marriot**) erstehen. Sie ist insofern eine religiöse Dichterin, als ihr der Gottesglaube der Maßstab ist, an dem sie die Gesellschaft und die Menschen mißt. Einer satirischen Schilderung der glaubenslosen „modernen" Gesellschaft stellt sie tiefgläubige Menschen gegenüber, deren Leben sich auf der Entsagung aufbaut, und die sie mit verklärendem Glanze überstrahlt, denn nach ihrer Meinung entwickelt der Atheismus in den Menschen den Egoismus, die Geldgier und Genußsucht, nur Gläubige sind entsagungsfähig, nur bei ihnen findet sich die höchste Herzensblüte: der Familiensinn. Die Kirche und das Priesterthum nehmen einen breiten Platz in ihren Werken ein, sie preist den „Wunderbau", die „Macht und Ewigkeit" der erstern, entrollt ein Bild des opferreichen Lebens der Priester, zeigt, daß nur Charaktere von ganz seltener Größe diesem Beruf gewachsen sind, und ironisirt viele der Beschuldigungen, die gegen das Priesterthum erhoben werden. Besonders schwer erscheint der Dichterin der, wie sie meint, für die Kirche nothwendige, von den Priestern geforderte Verzicht auf das Familienleben, und sie erbaut auf ihm in ihren Werken die schwersten Conflicte. Neuerdings hat sie sich auch psychologischen Problemen aus dem Eheleben zugewendet, indem sie die Verletzung der Seelenkeuschheit des jungen Mädchens durch die sinnliche Besitzbegierde des Mannes zu enthüllen sucht. In ihrer Technik ist sie Realistin und Psychologin. Ihre Ideen ergeben sich aus der Charakterisirung der Personen und ihrer Lebensschicksale und werden nicht als Theorien aufgestellt.

In Mataja eine gehaltvolle Vertreterin einer etwas engen Weltanschauung, so lernen wir in **Marie Eugenie delle Grazie** eine Dichterin kennen, die kaum von einer andern an Größe und Weite der Weltanschauung übertroffen wird, eine durch das Leben bitter enttäuschte Seele, die zur Erkenntniß der Nichtigkeit aller Dinge und alles Strebens sowie der ewigen Wandelbarkeit aller Begriffe und Maßstäbe gekommen ist. In der Lüge und Heuchelei sieht sie die Weltbeherrscherin und in den Menschen den ewigen Dualismus des Phantasielebens und Geistesstrebens einerseits und der thierischen Triebe andererseits. Und aus diesem Pessimismus heraus bewundert sie den prometheischen Muth der Menschheit, der immer an die Stelle „grinsender Idole die goldenen Ideale" setzt. Ueberall erkennt sie den Zusammenhang aller Dinge, die Vergangenheit ist ihr die Lehrmeisterin für die Erkenntniß der Gegenwart. Das Resultat einer solchen Lebensbetrachtung ist die große Resignation, ein wehmuthiges Lächeln über die Nothwendigkeit alles Geschehenden. Darum besitzt die Dichterin auch eine seltene Objectivität in der Darstellung, sie ist immer der forschende Beobachter, niemals Kritiker oder Richter. Was sie schreibt, ist Gedankenpoesie, aber nicht in Verfechtung von Theorien und Anschauungen, sondern nur die in Gedankenresultate umgesetzten Eindrücke aus dem Um- und Innenleben. Dabei besitzt sie ein seltenes Formtalent, eine Sicherheit und Klarheit der Composition, eine Einheit des Tons, eine reiche Ausdrucksfähigkeit für die Wiedergabe der verschiedensten Stimmungsnüancen und eine große Leichtigkeit, auch im Verse den gestaltenden Ausdruck zu finden.

Maria Janitschek, die letzte hier zu behandelnde Oesterreicherin, ist eine Phantasiedichterin. Sie schafft aus einem mächtigen Gefühlsimpuls, einer Begeisterung oder Empörung heraus, nicht in seiner Ausmalung beobachteter Wirklichkeitsbilder, sondern durch freies Schalten der Phantasie. Ihr fehlt der Blick für das Kleinleben der Wirklichkeit und die Vielseitigkeit des menschlichen Lebens, weshalb ihre Wirklichkeitsbilder schief und verfehlt sind. Sie interessirt weniger das Psychologische als hauptsächlich Gedankenprobleme. Sie hat etwas von dem exaltirten Neugierigen, hinter die Mysterien des Daseins zu kommen. Sie will die Gefühlswelt durch Verstandesgrübeln deuten. Daher haben ihre Werke trotz aller Leidenschaftlichkeit und allem Phantasieflug etwas Ausspeculirtes. Auch kommt dadurch ein ewiges Hin und Her, ein wildes, trotziges Gefühlsüberschäumen und ein irrendes Suchen nach Einheit und Harmonie hinein. Begeistert sie auf der einen Seite die Gedankenröße des absoluten Egoismus (das „Uebermenschenthum"), so lockt sie auf der andern das Harmonievolle in der entsagungsreichen Menschentiefe. Sie befindet sich in einer Entwicklung und wird nie fertig. Der sie abstoßenden Wirklichkeitswelt stellt sie die von ihr geträumten reinen „Seelenmenschen" gegenüber. Zeichnet sie jene wie ein naives Kind, das vom Leben sprechen will, so führt sie uns hier in eine farben- und duftreiche Märchenwelt voll herrlichster Schönheit.

Auch unter den norddeutschen Dichterinnen herrscht jene Auffassung der Kunst vor, die in dieser einen wichtigen Factor zur sittlichen Geistesentwicklung der Menschheit erblickt. Nichtige Pädagoginnen in ihren Kunstwerken sind **Helene Böhlau** und **Gabriele Reuter**, indem sie für eine zweckentsprechendere Erziehung des weiblichen Geschlechts, für eine freiere Entfaltung des Seelenlebens der jungen Mädchen eintreten. Helene Böhlau sieht das Verderbliche in der Geistes- und Gefühlsenge der Menschen, in ihrer Verständnißlosigkeit für das Empfindungsleben anderer, die eine Folge der allgemein üblichen Gefühlsverheimlichung sei. Sie tritt daher für freiere Gefühlsentfaltung, die jedoch nicht in Phantasterei und Empfindelei ausarten darf, und für die Entwicklung des Schönheitssinns ein. Durch die Vorführung vertiefter Innenlebens und typischer Mädchenschicksale will sie den Weg zu Lebensglück und Lebensstille weisen. Liebesglück und Schönheitsgenuß sind natürlich das höchste Ziel; ist dieses aber nicht erlangbar, dann bietet dem „modernen Weibe" der Lebensberuf die Erlösung aus der Oede und Leere eines Lebens ohne Liebe, und sie sucht zu beweisen, daß das Weib selbst dem höchsten Beruf, dem der Kunst, gewachsen ist. In Helene Böhlau's Werken ist ein optimistisch positiver Zug, sie stellt Musterbilder auf, Gabriele Reuter dagegen hat etwas Pessimistisch-negatives. Sie sucht hauptsächlich den Zwiespalt zwischen dem Phantasieleben der jungen Mädchen, die meist in einer Traumwelt leben, und der Lebenswirklichkeit zu enthüllen und erhebt Anklage gegen die Erziehung der Mädchen, die in ihnen falsche Vorstellungen vom Leben erweckt, ihnen kein Lebensziel gibt außer der „Liebe" und sie dabei noch über die Bedeutung der Triebe im Leben täuscht. Die so geistig und körperlich verpfuschten Mädchen sind völlig unbrauchbar für das Leben, wenn sie nicht als Gattinnen und Mütter sich nützlich machen können. Beide Dichterinnen sind Psychologen, aber Helene Böhlau legt mehr Nachdruck auf das rein Geistige in Seelenleben, während Gabriele Reuter fast mit der analysirenden Genauigkeit eines modernen wissenschaftlichen Psychologen auch das Nerven- und Triebleben genau berücksichtigt. Helene Böhlau strebt nur nach einer Wahrheit im vorgeistigsten Sinn und erkennt keine ohne Schönheit an, Gabriele Reuter ist mehr objective Wirklichkeitsschilderin. Beide berühren sich darin, daß sie als echt moderne Geister gegen die alte harte und äußerliche Gesellschaftsmoral zu Felde ziehen und für das moderne mitleidsgeborene Gerechtigkeitsprincip eintreten.

Auch **Ida Boy-Ed** will für die Erweiterung von Seelenerkenntniß und Seelenverständniß wirken. Sie berührt sich mit Helene Böhlau darin, daß auch ihr die wahre Bestimmung des Weibes die liebevolle Hingabe an den Mann ist und eine Ehewahl nur aus Surrogat erscheint; aber sie hält zugleich das Weib für so anders geartet als den Mann, daß es in einem Beruf nie ganz aufgehen könne. Der Mann denkt noch im höchsten Liebesglück an seinen Beruf und kann darüber momentweise selbst die Geliebte vergessen, der Frau wird neben ihrem Gefühl alles andere gleichgültig, und ein plötzliches Auflodern desselben kann sie aus einem langgeübten Beruf noch herausreißen. Ist der Frau dieser Wesensunterschied der Geschlechter nicht klar, so kann ihre Eifersucht auf den Beruf des Mannes selbst in Liebesehen zum Unheil führen. Die Frau ist nach Ida Boy-Ed dem Manne nicht gleich geartet, aber sie hat ihre besondere soziale Bedeutung nicht nur für die Ehe und Familie, sondern auch für die Gesellschaft durch die nur ihr eigene Aufopferungsfähigkeit.

Auch **Adine Gemberg** begann als Problemdichterin. Nachdem sie sich aus der geistigen Umfesselung des Diakonissinnenberufs befreit hatte, begann sie ihre Production mit einer grell satirischen Verhöhnung all der Freiheitsbeschränkungen durch die Gesellschaft von kleinen Gesetzesbestimmungen an bis zur individualitätunterdrückenden Lebensart. Selbst die höchste Culturblüte, das Mitleid, die Menschenliebe, wird dabei zur Caricatur. Am meisten unterdrückt erscheint ihr das Weib, und sie tritt für dessen völlige Gleichberechtigung mit dem Manne ein und fordert für die Mädchen eine ebenso lebensaufgenommene Bildung wie für die männliche Jugend. Aber allmählich klärte sich Adine Gemberg's Stimmung ab, die Problemverfechtung tritt in ihren Werken mehr zurück, und sie läßt die psychologische Entwicklung, die Seelentragödie einer Frau, die in der geistigen Umschnürung ihres Berufs seelisch zermürbt wird, für sich selbst sprechen.

Zu reinen l'art pour l'art-Dichterinnen, d. h. solchen, die mit ihren Werken nicht Ideen erweisen, gesellschaftliche Mißstände bekämpfen oder Moralüberzeugungen verbreiten wollen, sondern nur Menschen, Natur und Leben, wie sie es in der Wirklichkeit erfaßt und in ihrer Phantasie ausgestaltet haben, wiedergeben wollen, gehören von den norddeutschen **Charlotte Niese** und **Ilse Frapan**. Die Werke beider sind Lebensbilder ohne Problemabsichten, aber in subjectiver Auffassung und Beleuchtung, woher natürlich daraus die Individualität und die Anschauungswelt der Verfasserinnen zu erkennen sind. Aus Charlotte Niese's Dichtungen spricht eine conservative Weltanschauung. Ihre Sympathien gehören dem Bestehenden oder noch mehr dem Vergangenen, dem Alten, das ihr als das Bessere erscheint. Sie empfindet Widerwillen gegen alles Umsturzlerische und Neue und hat kein Verständniß für die dahinzielenden Bestrebungen der Gegenwart. Daher zeichnet sie mit Vorliebe das Kleinstadtleben vergangener Zeiten und Menschen mit engbegrenztem Anschauungskreis, alte Sonderlinge und Kinder. Sie betrachtet ihre Gestalten mit wohlwollendem Humor; die Satire kennt sie kaum. Sie ist eine Meisterin der Kleinmalerei und leistet ihr Größtes in der Charakterskizze. Aus ihren Werken sprechen ein fanatischer Patriotismus und eine Abneigung gegen alles Fremdländische. Von der Leidenschaft weiß sie wenig zu sagen, und die Liebe ist ihr ein stilles, resignationsfähiges, wehmuthvolles Gefühl. Ilse Frapan dagegen ist ein fortschrittlicher Geist. Sie hat Sympathie für alles sich Entwickelnde, für alles Große, Freie und Schöne, sie glaubt an eine Zukunft, die ein vollered individuelles Ausleben ermöglicht. Sie ist eine starkempfindende, heißblütige Natur und steht mit ihren Sympathieen auf seiten der Gefühle, bisweilen selbst, wenn dieselben zu Schuld und Verbrechen führen; sie empört sich über die kalten Verstandesmenschen und jene Zeitströmungen, die eine Unterdrückung der

*) Ich habe zu dem Zweck, die künstlerische Bedeutung unserer deutschen Schriftstellerinnen darzulegen, unter dem Titel „Moderne Novellen Deutscher Frauen" im Verlag von Schuster & Löffler zu Berlin ein Buch herausgegeben, das von 16 Verfasserinnen je eine ihre Eigenart charakteristischste Novelle, ein ausgereiftes, ihr geistiges Streben und künstlerisches Schaffen entwickelndes Werk freie Vorrede bietet. Die obigen kurzen Charakteristiken sind auf Grund der Bücher in diesem Buche entstanden. Die Werke von der Verfasserinnen selbst ausgewählten Novellen bieten zugleich die Möglichkeit, aus einer Reihe sich selbst ein genaueres Urtheil über die einzelnen Schriftstellerinnen zu schaffen. Dort findet sich auch eine Uebersicht über die wichtigsten Werke der einzelnen Schriftstellerinnen. Red.

Holzschnitt von J. J. Weber in Leipzig.

Predigt Johannes des Täufers in der Wüste.

Nach einem Deckengemälde von Gebhard Fugel.

Digitized by Google

natürlichen Empfindungsweise erstreben. Sie kann in der Darstellung solcher Personen und Verhältnisse fast zur Satirikerin werden, obwol sie eigentlich Humoristin bald drastischer, bald rührender Art ist. Eine ästhetische Anschauung der Dinge spricht aus ihren Werken, und die Kunst ist ihr für den Schaffenden wie für den Geniessenden der höchste Lebensgenuß. Sie zeichnet mehr Typen als Individualitäten, obwol ihr die Gabe feiner individueller Charakteristik gelegentlich nicht abgeht. Besonders befähigt ist sie für die Darstellung des Volksthümlichen.

Auch die beiden süddeutschen Dichterinnen Frau Anna Croissant-Rust und Ernst Rosmer (Pseudonym für Frau Elsi Bernstein) sind reine Künstlerinnen des l'art pour l'art-Princips. Beide begannen in der Blütezeit des Naturalismus zu schreiben und sind namentlich in ihren ersten Werken stark davon beeinflußt. Frau Croissant Rust schreibt aus der Sucht nach „Verstandenseinwollen" heraus, in dem Wunsch, auch andere sehen und fühlen zu lassen, was sie beobachtet und empfunden hat. Sie strebt nach der denkbar wahrheitsgetreusten Wiedergabe der empfangenen Natur- und Lebenseindrücke, wobei ihr eine überaus feine Naturbeobachtung zu statten kommt. Sie vermag die zartesten Nuancen erschöpfend zu veranschaulichen, und zwar in einer Kürze, die aus der Fülle des Beobachtungsmaterials das Eigenartigste und Charakteristischste auszuwählen weiß. Auch in der Charakterdarstellung strebt sie nach psychologischer Feinheit und Tiefe bei der Wiedergabe der kleinsten äußern charakteristischen Bewegungen bis zu der der verborgensten Innentriebe. Als Naturalistin sind ihr die Charaktere Producte des Milieus und also abhängig von all dem Zufälligen, was man Stimmung nennt. Besonders interessirt sie der Conflict in der Künstlerseele zwischen dem ungehinderten Entfaltungstriebe der Künstlerindividualität und dem Zugehörigkeitsbedürfniß zu andern, das der Mensch in ihm empfindet. Ihre Technik ist vortrefflich, welche Dichtungsart sie auch wählt. Sie stellt lebenswahr und objectiv dar, aber nicht ohne Herzensempfindung für ihre Gestalten, für die theils Mitleid, theils Empörung hindurchklingt. Auch der Humor ist ihr nicht fremd und dringt in ihren letzten Werken immer siegreicher hindurch.

Ernst Rosmer ist vorzugsweise Dramatikerin infolge der Eigenartigkeit ihrer Gestaltungsgabe. Auch ihre Werke verrathen keine persönlichen Anschauungen und stellen keine Theorien auf, alle Aeußerungen kommen nur aus der Individualität der redenden Personen hervor. Sie will seelische Eigenart gestalten und in Lebensschicksalen so leibhaftig vorführen, daß der Zuschauer es miterleben soll. Das Grundmotiv ihrer Dichtungen ist der alte Widerstreit von Ideal und Wirklichkeit, von den Träumen der Phantasie und der Realität des gesellschaftlichen Lebens, von unpraktischen Träumerseelen und zielklaren Vernunftmenschen. Im Märchendrama „Königskinder" wird dieser Conflict zu einem allgemeinen symbolischen Bilde, in „Themistokles" aus der Außenwelt in das Innere einer einzelnen Menschenbrust verlegt als Gegensatz zwischen dem Idealstreben und dem Sinnengebieten. Ihre dramatische Technik ist überaus geschickt, der Aufbau des Conflicts leicht und natürlich und die Charakteristik von großer Lebensfülle. Ihre wenigen Novellen sind Cabinetstücke einer feinen Charakterisirungskunst.

Predigt Johannes' des Täufers in der Wüste.

Oelgemälde von Gebhard Fugel.

Mit steigendem Erfolg hat Gebhard Fugel seinen Weg als Historienmaler verfolgt. Die biblische Geschichte hat in ihm nicht nur einen verständnißvollen Interpreten, der überzeugungsvoll zu schildern und Charaktere zu schaffen weiß, gefunden, sondern vornehmlich einen Künstler, der in unserer auf allen Gebieten der bildenden Kunste leidenschaftlich bewegten Zeit die Ausdrucksform gewählt hat, die weder unter dem Bann einer alten Tradition steht noch der extremen Richtung der Neuzeit Concession macht. Fugel nimmt in seiner künstlerischen Ueberzeugung eine vermittelnde Stellung ein. Seine Gemälde sagen nichts absolut neues, wonach viele Künstler streben lediglich in der Absicht, um etwas eigenartiges zu schaffen; aber sie erfreuen sich des Vortheils, daß sie verstanden werden, und daß auch der Mann aus dem Volke mit der ihm eigenen Auffassung biblischer Vorgänge die volle Ueberzeugung gewinnt, so und nicht anders müsse der Herr auf dieser Welt gewandelt sein, so müssen seine Jünger gelehrt haben, und so müsse die ganze Scenerie gestaltet gewesen sein, die uns die Phantasie von Jugend auf vorgespiegelt hat. Im vergangenen Jahre haben wir des Künstlers „Himmelfahrt Christi"*) und die „Pfingstpredigt"**) im Holzschnitt unsern Lesern vorgeführt. Ihnen schließt sich die seitlich allerdings vorangehende „Predigt Johannes' des Täufers in der Wüste" an, eine figurenreiche Schilderung des bekannten biblischen Vorgangs, in dem das „Thue Buße, denn das Himmelreich ist nahe" von der hagern, aber doch mannlich schönen, durch einen christusartigen Kopf ausgezeichneten Gestalt des Täufers dem versammelten Volke eindringlich gepredigt wird. Auch in diesem Bilde bekennt sich Fugel zu dem Grundsatz, daß die Träger der biblischen Historie Figuren sein müssen, die bei allem idealen Zug uns menschlich ansprechen sollen.

*) Nr. 2813 vom 27. Mai 1897.
**) Nr. 2814 vom 3. Juni 1897.

Biographischer Säcular- und Semisäcularkalender.

Februar.

6. 1768 **Adam Weishaupt** zu Ingolstadt geboren, † in Gotha am 18. November 1830. Gründer des Illuminatenordens. Schrieb: „Apologie der Illuminaten" (1786); „Das vertheidigte Taurus der Illuminaten" (3. Aufl. 1818) u. a.

13. 1798 † **Wilhelm Heinrich Wackenroder** in Berlin, 1772 daselbst geboren. Verfasser von Artikeln für Kunstzeitschriften, Recensionen, einer Schrift über Shakespeare, „Herzensergießungen kunstliebenden Klosterbruders", mit Beiträgen von Tieck (1796) u. a.

15. 1778 **Heinrich Ludwig Beigke** zu Marwitz in Pommern geboren, † am 30. Mai 1827 in Berlin. Tüchtiger Geschäftsschriftsteller. Werke: „Geschichte des brandenburg-preußischen Kriegsheeres von 1813 und 1814" (4. Aufl. 1842, 3 Bde.); „Geschichte des deutschen Krieges" (2. Aufl. 1870); „Geschichte des Krieges von 1866". „Chronik des Krieges 1870/71". Ferner in Redaktion siehe Nr. 1249 der „Illustr. Ztg." vom 5. Juni 1886.

16. 1698 **Pierre Bouguer** zu Croisic in der Bretagne geboren, † am 15. August 1758. Mathematiker und Astronom. Begründer der Photometrie. Gründer der Hydrostatik. Sein 1734–54 in 12 und Godin und Condamine eines Meridiangrad in Peru. Schrieb: „Théorie de la figure de la terre" (1749); „Essai d'optique sur la gradation de la lumière" (1729); „Traité de navigation" (1753).

17. 1798 **Friedrich Eduard Beneke** zu Berlin geboren, † daselbst durch Selbstmord am 1. März 1854. Professor der Philosophie. Suchte die empirische Psychologie als philosophische Hülfs- und Grundwissenschaft („innere Naturwissenschaft") darzustellen und gab eine Bearbeitung der „Logik" von Hoffbauer (1827); „Lehrbuch der Psychologie als Naturwissenschaft" (3. Aufl. 1877); „Grundlinien der natürlichen Systems der praktischen Tugendlehre" (1837 bis 1841, 3 Tle.); „Grundriß der Ethik" (1852, 2 Bde.) u. s. w.

Culturgeschichtliche Nachrichten.

Kirche und Schule.

— Im Missionscollegium zu Leipzig hat an Stelle des verstorbenen Oberconsistorialpräsidenten Dr. v. Ehrlich in München Geh. Rath Prof. Dr. Luthardt in Leipzig den Vorsitz und Pastor Dr. Hölscher dessen Stellvertretung übernommen.

— Zum Generalsuperintendenten für die unirte Kirchengemeinschaft des Consistorialbezirks Kassel wurde der bisherige Superintendent Pfeifer in Hanau an Stelle des in den Ruhestand getretenen Generalsuperintendenten Zucht ernannt und am 19. Januar in sein Amt eingeführt.

— Die anhaltische Landessynode, die am 7. Februar in Dessau zusammentritt, wird sich unter anderm mit einer Vorlage beschäftigen, die die Anstellung von Predigtamtscandidaten oder Studirenden betrifft. Durch diese Maßnahme soll die Zusammengehörigkeit und Gemeinschaft der Kirchenmitglieder unter sich in besserer Weise, als es jetzt möglich ist, gefördert werden. Die Anstellung der Candidaten oder Studirenden soll mit einem Jahresgehalt von 4000 ℳ erfolgen, wie die „Magdeb. Ztg." berichtete.

— Zum evangelischen Geistlichen für Dar-es-Salaam hat der Oberkirchenrath in Berlin den Pastor Asloff aus der Provinz Sachsen ernannt, dem auch die Pastorirung der deutschen Evangelischen in Tanga übertragen wurde.

— Für die Einweihung der evangelischen Kirche in Jerusalem, der bekanntlich der Kaiser und die Kaiserin beigewohnt hatten, ist nach wie vor der 31. October, als Jahrestag der Grundsteinlegung durch den Kronprinzen Friedrich Wilhelm im Jahr 1869, in Aussicht genommen.

— Der Britischen und Ausländischen Bibelgesellschaft in London hat der Pastor E. A. Pochin 80 000 Pfd. St. hinterlassen.

— Der Deutsche Verband für das kaufmännische Unterrichtswesen beabsichtigt, künftig für deutsche Handelslehrer Feriencurse einzurichten, und hatte zu diesem Zweck eine vorberathende Conferenz einberufen, die am 23. Januar zu Leipzig in der öffentlichen Handelslehranstalt stattfand. Es wurde beschlossen, mit einem ersten Feriencursus den Versuch zu machen und ihn in der Zeit vom 20. Juni bis 30. Juli in Leipzig abzuhalten. Die in ihm zu ertheilenden Lehrfächer sollen sein: Handels- und Wechselrecht, kaufmännische Buchführung und Correspondenz, kaufmännisches Rechnen, Volkswirthschaftslehre, und zwar speciell handelspolitische Fragen, Vorträge aus dem Gebiet der Pädagogik, Technologie u. s. w. Daran sollen sich praktische Curse anschließen.

Hochschulwesen.

— Prof. Dr. Bornemann, geistlicher Inspector am Kloster U. L. Fr. zu Magdeburg, ist zum ordentlichen Professor der Kirchengeschichte und praktischen Theologie an der Universität Kiel gewählt worden.

— Der Privatdocent an der Universität München Dr. Karl Mayr wurde ohne Aenderung seiner Stellung an der Universität München zum Secretär der königl. Akademie der Wissenschaften daselbst und des Generalconservatoriums der wissenschaftlichen Sammlungen des Staats ernannt.

— Für das Landwirthschaftliche Institut an der Universität Breslau ist ein Versuchsfeld von 60 Morgen dem Rittergut Rosenthal käuflich erworben worden. Die nöthigen Wirthschaftsgebäude sollen in diesem Jahr errichtet werden. Eine Vermehrung um weitere 65 Morgen ist für nächstes Jahr geplant. — Im Klinikerviertel soll eine öffentliche Universitätsapotheke errichtet werden.

— Zur Vergrößerung der Kliniken und der Universitätsbibliothek in Greifswald sind in den neuen Etat namhafte Summen eingestellt. Unter anderm sollen mehrere neue Abtheilungsarztstellen eingerichtet werden, auch ist die Schaffung einer außerordentlichen Professur für bürgerliches Recht vorgeschlagen.

— Die Universität Tübingen feierte am 20. Januar nachträglich den 100. Geburtstag ihres einstigen Kanzlers, des großen Rechtslehrers K. G. v. Wächter, durch einen Festact in der Aula, bei dem Prof. Dr. Hugo v. Mayer die Festrede hielt und eine Schilderung von Wächter's Leben und Wirken gab.

— Der Verein deutscher Studenten an der Albertina in Königsberg veranstaltete am 20. Januar einen großen alldeutschen Festcommers behufs einer Kundgebung für die Deutschen in Oesterreich. Gymnasialabiturient Ziegler (Alter Herr des Vereins deutscher Studenten) hielt die Festrede. An den Fürsten Bismarck und an sämmtliche deutsche Hochschulen Oesterreichs wurden Drahtgrüße abgesandt. Zahlreiche Depeschen und Zustimmungsschreiben aus Oesterreich, namentlich von einer Anzahl studentischer Verbindungen, kamen zur Verlesung.

— In Halle ist eine neue Landsmannschaft Wittenbergia ins Leben getreten.

— Der Koburger L. C., gegründet 1868, reconstituirt 1882, befand sich seit längerer Zeit in einem fortschreitenden Stadium der Auflösung, die sich besonders in der letzten Zeit durch zahlreiche Austrittserklärungen von Landsmannschaften und Entpersonirungen trotz gezahlter Activenzahl zu erkennen gab. Unter diesen Umständen sah sich die gegenwärtig präsidirende Landsmannschaft Pomerania zu Halle a. S. genöthigt, unterm 16. Januar die Auflösung dieses Verbandes zu erklären. Eine Anzahl Landsmannschaften, darunter diejenigen, die den Koburger L. C. 1882 reconstituirten, haben sich zu einer Vereinigung alter Landsmannschafter zusammengefunden.

— In Wien fanden in der Universität zwei massenhaft besuchte Studentenversammlungen statt, in denen beschlossen wurde, den Unterrichtsminister um sofortige Zurücknahme des neuen Verbots des Farbentragens und den akademischen Senat um Anschluß an die Beschlüsse der neuen Professoren zu ersuchen.

— In Budapest kam es am 20. Januar im Polytechnikum zu einer studentischen Kundgebung gegen den Professor Nagy, weil er bei den jüngsten Prüfungen 57 Candidaten, mehr als 80 Proc., hatte durchfallen lassen. Der Decan erklärte einer Studentendeputation, man werde die Durchgefallenen wahrscheinlich zur Nachprüfung zulassen.

— An der Universität Zürich wurde als Nachfolger Büchtold's auf dem Lehrstuhl für deutsche Literatur Dr. Adolf Frey, Gymnasialprofessor in Aarau, gewählt.

— In Palermo fand am 23. Januar eine allgemeine Studentenversammlung statt, die die im März in Italien eintreffenden deutschen Commilitonen zu einem Besuch einzuladen beschloß.

Gerichtswesen.

— Zur ärgsten Landesverrathssache wurde mitgetheilt, daß vom Reichsgericht nun das Verfahren gegen einen in Haft befindlichen Wirth aus Vervierk, der in Aachen festgesetzt Militärpersonen zum Verrath militärischer Geheimnisse veranlaßt haben soll, eingeleitet worden ist. Die übrigen in die Sache verwickelten Personen gehören dem Militärstand an und unterstehen somit der Militärgerichtsbarkeit. — Die vor kurzem aus Braunschweig gemeldete Landesverrathssache kann bisher gar nicht an das Reichsgericht. Man nimmt daher an, daß es sich vorerst nur um einen Diebstahl handelt.

— Vor der 9. Strafkammer des berliner Landgerichts I wurde am 24. Januar der Majestätsbeleidigungsprozeß gegen den „Kladderadatsch" verhandelt. Das Witzblatt brachte in seiner Nummer vom 28. November v. J. einen Aufsatz mit der Ueberschrift: „Strafe Schützen, brave Soldaten", ferner eine Zeichnung, in der vier berühmte Feldherren zusammengestellt waren, von denen zwei, Alexander von Macedonien und Leonidas, nicht Ehren, die beiden andern, Napoleon I. und Friedrich der Große, nicht „brave Christen" gewesen seien. In diesen beiden Veröffentlichungen erblickte die Staatsanwaltschaft den Thatbestand der Majestätsbeleidigung, verfügte die Beschlagnahme der betreffenden Nummer und erhob die Anklage gegen den Chefredacteur des Blattes, Johannes Trojan. Der Gerichtshof schloß sich der Auffassung des Staatsanwalts an und sah in den angeführten Vergleichungen eine Verspottung der bei der Rekrutenvereidigung in Berlin am 16. November vom Kaiser gehaltenen Rede. Trojan wurde zu zwei Monaten Festungshaft verurtheilt, auch erkannte das Gericht auf Confiscation der betreffenden Exemplare des „Kladderadatsch".

— Vor dem Appellgericht zu Philippopel begann am 20. Januar die Vertheidigung gegen den früheren Kriegsminister Dentscho Boitschew und gegen sechzehn der Mitschuld an dem Morde der ungarischen Sängerin Anna Zsiman angeklagte Genossen. In erster Instanz waren Boitschew und der frühere Polizeipräfect Slaveikoff des vorbedachten Mordes unter Zuerkennung mildernder Umstände schuldig erkannt und zu lebenslänglichem schwerem Kerker, der Gendarm Wassiljew des Mordes ohne Vorbedacht unter Zuerkennung sehr mildernder Umstände schuldig erkannt und zu 6 Jahren 8 Monaten schwerem Kerker verurtheilt worden. Der Bruder des Kriegsministers, Nikola Boitschew, der damals freigesprochen wurde, war wegen neuer Schuldbeweise wieder verhaftet worden und sah bei der Verhandlung vor dem Appellgericht als Zeuge auf der Anklagebank. Die Versuche des Kriegsministers Boitschew, ein Alibi nachzuweisen, wurden von allen Zeugen vollständig widerlegt. Er sowol wie Slaveikoff wurden diesmal zum Tode verurtheilt, betreffs des Nikola Boitschew erfolgte wieder ein Freispruch.

Naturkunde und Reisen.

— Ueber die Beobachtung der totalen Sonnenfinsterniß in Indien am 22. Januar wurde gemeldet, daß sie auf allen Stationen unter günstigen Umständen verliefen rc. Nach Berichten aus Dumraon sind die dort ausgeführten photographischen Aufnahmen mit vorzüglichem Ergebniß vor sich gegangen. Während der Totalitätsperiode wurden sieben gute Bilder der Sonnen-Corona erzielt. Aus Talnei berichteten E. W. Maunders und E. Thwaites, daß die allgemeine Beschaffenheit der Corona gleich der bei den Verfinsterungen von 1896 und 1886 beobachteten war. Am großen erschien die Corona am Sonnen-Aequator. Es gelang, ziemlich große Bilder zu erzielen. Auch die Beobachtung des Spectrums der Chromosphäre und der Protuberanzen gestaltete in erfolgreicher Weise, ebenso wurden von den Spectren gute Photographien gewonnen. Auch andern Gruppen gelangen vorzügliche Beobachtungen bei ganz klarem Himmel. Während der Totalitätsperiode war die Beleuchtung heller als bei Vollmond.

— Argentinien hat einen seiner bedeutendsten Gelehrten und Erforscher durch den Tod verloren. Es ist dies der durch seine bahnbrechenden Forschungen in Patagonien bekannte Ramon Lista. Ihn hat der Gran Chaco verschlungen, nämlich jene ungeheure Waldwüste, die in einer Ausdehnung von mehreren tausend Quadratmeilen sich zwischen Nordargentinien, Westparaguay und Ostbolivia schiebt. Lista suchte den Lauf des Pilcomayoflusses zu erforschen, eine Aufgabe, der bereits Crevaux und andere Erforscher der geheimnißvollen Wüste zum Opfer gefallen sind. Nach einer telegraphischen Nachricht des Pfarrers von Tran an den Vorsitzenden des Geographischen Instituts in Buenos Aires litt Ramon Lista fünf Tage lang in den Urwäldern von Miraflores Norte herum und fand als Opfer des Terrains. Zwei Personen seines Gefolges vermochten sich zu retten.

— In der Morphologischen Gesellschaft zu München hielt der Privatdocent Dr. Rieder kürzlich einen Vortrag über erzielte Resultate, die man mit den Röntgen-Strahlen des verbesserten Voll-Chavalschen Apparats in der Abtödtung von Bacillen gemacht hat.

Heer und Flotte.

— Kaiser Wilhelm hat den drei Bataillonen des 2. großherzogl. hessischen Infanterieregiments Nr. 116, dessen Chef er ist, zur Erinnerung an die Parade bei Homburg am 4. September 1897 Fahnenbänder verliehen.

— Auf Verfügung des bairischen Kriegsministeriums finden gegenwärtig in Anwesenheit einer Anzahl Beamter dieser Behörde in der Kürassier-Kaserne der Fürst J. Lobkowitz, Taschenbuch Schönthal bei Neustadt a. H., größere Probeturbanen mit fortbestehendem Zopfansatz statt, wie er von der Bairischen Anilin- und Sodafabrik in Ludwigshafen a. Rh. hergestellt wird. Die damit gekrönten Uniformmützen werden einzelnen bairischen Regimentern zugetheilt werden, um mit ihnen noch weitere Tragversuche anzustellen. Bisjetzt steht fest, daß die blaue Farbe dieses synthetischen Indigos vollständig licht- und luftecht ist, und da dieselbe überdies den natürlichen Indigo an Reinheit und Klarheit übertrifft, dürfte der synthetische Indigo sich bald allerseits Eingang verschaffen.

— Die französische Deputirtenkammer nahm am 25. Januar trotz des Widerspruchs des Kriegsministers Billot einen Antrag Berry's an, nach dem eine Erinnerungsmedaille an den Krieg 1870/71 gewirkt werden soll.

— An den diesjährigen größern schweizerischen Truppenübungen, die zwischen Sursee und Baden stattfinden werden, soll das aus der 4. und 8. Division bestehende 4. Armeecorps theilnehmen. Der Feind wird von 14 Bataillonen der 6. und 7. Division unter Leitung der andern Truppengattungen markirt werden.

— Das schweizerische Militärdepartement hat bestimmt, daß die Erlaubniß zur Besichtigung der Festungswerke am St. Gotthard und bei St. Maurice nur noch an Personen ertheilt wird, die die Werke in amtlicher Eigenschaft zu besichtigen haben, ferner an die Mitglieder des Bundesraths, des Bundesgerichts, der Bundesversammlung und der cantonalen Regierungen sowie an schweizerische Offiziere.

— Die ersten größeren japanischen Manöver nach dem Krieg mit China werden im November d. J. von der 5. und 6. Division auf der Insel Kiuschiu abgehalten. Es wohnten denselben militärische Vertreter des Deutschen Reichs, Englands, Rußlands, Spaniens, Nordamerikas, Chinas und Koreas bei.

— Das unter der Schichau'schen Werftumgebaute deutsche Panzerschiff Baiern soll Anfang März d. J. zu Danzig in Dienst gestellt werden. Als Besatzung wird dieser Panzer erhalten die frühere des Schiffes Württemberg. Letztere war bisher in der Kaserne der 1. Werftdivision untergebracht, von wo sie in den letzten Tagen des Januar auf der Gulf Rhede auf der Werft bei Kiel umquartiert wurde. Hier bleibt sie als geschlossener Verband unter der Bezeichnung Besatzungsstamm S. M. S. Baiern bis zur Indienststellung dieses Schiffs bestehen.

Handel und Gewerbe.

— Hinsichtlich amtlicher Auskünfte in Zolltarifangelegenheiten sind von den Bundesrathsausschüssen für Zoll- und Steuerwesen sowie für Handel und Verkehr Bestimmungen festgesetzt worden mit der Maßgabe, daß sie am 1. April in Kraft treten sollen. Danach sind die Directivbehörden verpflichtet, auf Anfragen über die Zolltarifirung von Waaren und über Tarifbestimmungen Auskunft zu geben. Der Fragesteller hat anzugeben, ob er die gleiche Anfrage bereits an eine andere Directivbehörde gerichtet und welche Auskunft er erhalten habe; sodann, ob und über welche Zollstelle die Waare bereits von ihm oder seines Wissens von andern eingeführt worden sei, und welcher Zollbehandlung sie dabei unterlegen habe. Der Anfrage sind neben einer genauen Beschreibung der Waare wenn irgend möglich Proben beizufügen. Außer den Anwendungen für die Untersuchung und für den Transport erwachsen dem Fragesteller keine Kosten. Die getroffene Entscheidung wird durch eine Aenderung der Gesetzgebung oder des amtlichen Waarenverzeichnisses oder anderer öffentlich bekannt gemachter Ausführungsbestimmungen ohne weiteres aufgehoben. Wird dagegen eine ertheilte Auskunft von der Tarifcontrolbehörde selbst oder von der obersten Landesfinanzbehörde oder vom Bundesrath dahin abgeändert, daß die Waare einem höheren Zollsatz unterliegt, oder daß ein geringerer Tarifsatz eingetreten hat, so soll für diejenigen Waarensendungen des Fragestellers, die von diesem nachgewiesenermaßen auf Grund der ersten Auskunft bereits sind, eine Nachforderung der Zolldifferenz bis drei Monate nach Veröffentlichung der ersten Auskunft ausgeschlossen sein. Von jeder Aenderung der Entscheidung im Verwaltungswege ist dem Fragesteller innerhalb eines Jahres von Amts wegen Auskunft zu geben.

— Die Einladungen zur Zuckerconferenz in Brüssel sind jetzt an alle betheiligten Staaten ergangen. Die Verhandlungen beginnen am 15. Februar.

— Der Freundschafts- und Handelsvertrag zwischen dem Deutschen Reich und dem Oranje-Freistaat, der zwar schon am 28. April v. J. unterzeichnet, aber jetzt erst dem Reichstag zugegangen ist, stützt sich dem Vertrag ab, den das Deutsche Reich am 22. Januar 1885 mit der Südafrikanischen Republik abgeschlossen hat. Die Geltungsdauer beträgt drei Jahre.

— Der preußische Handelsminister hat an die Handelskammern die Anfrage gerichtet, ob gegen die mehrfach gewünschte amtliche Veröffentlichung aller Befragungen wegen Abänderung von Nahrungs- und Genußmitteln Bedenken geltend zu machen seien. Als eine der ersten hat die Handelskammer zu Krefeld darauf geantwortet, daß die thatsächliche Fälschung von Waaren, die dem Menschen zur Nahrung und zum Genuß dienen sollen, eine besonders gewissenlose und widerwärtige Handlung sei, die nicht streng genug bestraft werden könne, und vor deren Urhebern gewarnt werden müsse. Aber einmal würde bei Veröffentlichung der Anfragen begangenen Verfehlungen die amtliche Veröffentlichung eine unverhältnißmäßige Verschärfung der Strafe darstellen, und dann hänge auch die Rechtsprechung vielfach von den sondirungsergebenden Gutachten der Chemiker über die Zulässigkeit oder Unzulässigkeit der verwendeten Stoffe ab. Die Kammer ist deshalb der Meinung, daß die amtliche Veröffentlichung der Befragungen von einem jedesmaligen besondern gerichtlichen Erkenntniß abhängig zu machen sei.

Ausstellungswesen.

— Eine Acetylen-Ausstellung wird in der Zeit vom 6. bis 20. März zum ersten mal in Berlin stattfinden. Diese Veranstaltung wird sich nicht allein auf das technische Gebiet beschränken, sondern auch die wissenschaftliche Seite umfassen. In Verbindung mit der Ausstellung wird nämlich ein vom Deutschen Verein für Acetylen und Carbid einberufener wissenschaftlicher Congreß tagen, in dem eine Reihe von Vorträgen über solche Fragen auf dem Gebiet der Acetylen- und Calciumcarbid-Industrien, die noch einer Klärung bedürfen, gehalten werden. Allem Anschein nach wird zu den Ausstellern das Ausland ein ansehnliches Contingent stellen, auch haben bereits mehrere ausländische Fachleute ihr Erscheinen auf dem Congreß zugesagt. Die Ausstellung findet in den Hauptgebäuden auf dem Gelände der Ausstellung am Kurfürstendamm statt.

— In Berlin wurde die Deutsche Gewerbeausstellung im Berlitz'schen Hause an der Potsdamer Straße am 27. Januar eröffnet und alsbald vom Kaiser besucht. Der Monarch sprach sich äußerst anerkennend über sie aus, er finde sie ganz hervorragend gearbeitet und freue sich, daß man ihr ein so großes Interesse durch die zahlreiche Einsendung entgegengebracht habe. Auch der König von Sachsen stattete der Gewerbeausstellung am 28. einen längeren Besuch ab. Im ganzen waren bisher 360 Rauhfischgeschirre, 62 Damschaufler, 810 Rehstangen, 64 Gemsfelle, 6 prächtige Hochschaufeln auf Köpfen u. a. m. ausgestellt. Von großem Interesse waren auch die Specialausstellungen des Artillerieoffiziers Dr. Max Schoeller und seines Begleiters C. G. Schillings.

— Gelegentlich der vom 10. bis 16. März stattfindenden 10. berliner Messe veranstaltet der Deutsche Exportverein in Berlin eine Ausstellung von Erfindungen und Neuheiten, die durch Patent oder Gebrauchsmuster gesetzlich geschützt sind. Das Centralbureau des Exportvereins (Berlin, Alexandrinenstraße 110) versendet Interessenten Prospecte.

— Eine Marinetechnische Ausstellung von hohem Interesse hat der Bayrische Bezirksverein deutscher Ingenieure zu München im Glaspalast veranstaltet. Der Entwickelungsgang der deutschen Flotte ist in einer ansehnlichen Reihe von Modellen veranschaulicht. Den Anfang machen diejenigen der beiden Fahrtenbrandenburgischen Fregatten und dem Hohenzollernmuseum in Berlin.

— In Kopenhagen wurde dieser Tage eine Ausstellung alter Musikinstrumente eröffnet.

— Von Triest aus sind an deutsche Gewerbetreibende Handschreiben versandt worden, die zur Betheiligung an einer dort in diesem Jahre unter Genehmigung der Behörden zu veranstaltenden internationalen Industrie-Ausstellung auffordern. Die „Kölnische Zeitung" hat über dieses Unternehmen Erkundigungen eingezogen und stellt fest, daß den hiesigen maßgebenden Behörden von einer solchen Ausstellung nichts bekannt ist.

— Inbetreff der Pariser Weltausstellung hat der Reichscommissar der leipziger Handelskammer auf ihre Anfrage mitgetheilt, daß die Entscheidung darüber, welcher Raum den zur Ausstellung in Paris angemeldeten Firmen zugewiesen sein wird, erst erfolgen könne, nachdem die Pläne über die Lage der deutschen Plätze in den einzelnen Nachtragungen von seiten der französischen Ausführungsleitung nach Berlin übermittelt sein werden. Durch die Anmeldung zur Ausführung werde ein Anspruch auf Zulassung zu derselben oder auf Gewährung des geforderten Platzes nicht erworben. Bei der starken Inanspruchnahme der Räume für die deutsche Abtheilung werde es sich voraussichtlich in vielen Fällen nicht vermeiden lassen, erhebliche Herabminderungen der Raumanforderungen vorzunehmen. Es sei aber sehr erwünscht, daß die Aussteller so genau wie irgend möglich genaue Angaben über die Art und Beschaffenheit der von ihnen zur Schau zu bringenden Erzeugnisse (gegebenenfalls unter Beifügung von Skizzen oder Abbildungen) in Berlin einreichen.

— Eine Internationale Ausstellung für Bienenzucht wird im Laufe dieses Jahres in St. Petersburg stattfinden.

Verkehrswesen.

— Im Verkehr zwischen Deutschland und dem Togoschutzgebiet sind vom 1. Februar ab auf Postpackete und auf Postfrachtsätzen bis zum Gewicht von 10 Kilogr. Nachnahmen bis zu 400 ℳ zulässig. Die Gebühr und die Versendungsbedingungen entsprechen den in der Postpaket-Uebereinkunft vom 4. Juli 1891 für Postpackete mit Nachnahme enthaltenen Bestimmungen; nur werden die eingelösten Nachnahmebeträge von der Bestimmungs-Postanstalt den Absendern ohne Abzug mittels gebührenfreier Postanweisung unmittelbar zugesandt. Im Verkehr zwischen dem Togoschutzgebiet und andern Ländern als Deutschland sind Nachnahmen nicht zulässig.

— Für den Sommerdienst der belgischen Staatsbahnen wird in den Zügen der Strecke Brüssel-Ostende eine neue Art Eisenbahnwagen, ein sogenannt eingerichteter „Wagon-Cabinet de Travail", mitgeführt werden. In ihm finden Geschäftsleute, Börsenmänner, Anwälte und Journalisten Platz und alles Erforderliche, um während der Fahrt arbeiten zu können. Findet diese Neuerung Anklang, so wird sie auch auf andern Strecken zur Einführung kommen.

— Nach Britisch-Indien nebst Birma sowie nach verschiedenen indobritischen Postanstalten in Arabien, Persien u. s. w. können vom 1. Februar ab Postpackete ohne und mit Werthangabe bis zum Gewicht von 5 Kilogr. versandt werden. Die Beförderung erfolgt entweder über Bremen (mit deutschen Postdampfern bis Aden) oder über Oesterreich und Italien (von Neapel ab mit deutschen Postdampfern bis Aden oder von Brindisi ab mit britischen Schiffen). Die Postpackete müssen frankirt werden. Die Taxe beträgt für ein Postpacket ohne Werthangabe, auf allen Beförderungswegen gleichmäßig, nach Aden 3 ℳ 40 ₰, nach Britisch-Indien 4 ℳ 20 ₰. Daneben wird für Postpackete mit Werthangabe eine Versicherungsgebühr nach den Sätzen der Vereinspostpacket-Uebereinkunft erhoben.

— Die chinesische Eisenbahn Haukau-Peking wird nach halbamtlichen, die früheren Nachrichten berichtigenden Ausschlüssen in Wahrheit durch die chinesische Regierung selbst gebaut. Letztere hat sich aber verpflichtet, die Bestellungen der Schienen und des Materials im Werth von 40 Mill. Frs. einem belgisch-französischen Syndikat zu übergeben, das ihr dafür eine Anleihe von 100 Mill. Frs. liefern muß. Diese Anleihe wird auf die Eisenbahn eingetragen und durch dieselbe bezahlt. Der belgische Ueberingenieur Hubert, der den Eisenbahnbau leiten soll, ist nach China unterwegs.

— Zwischen London und Odessa wird ein directer Dampferverkehr behufs Beförderung von Personen und Frachten eingerichtet.

Kunst und Kunstgewerbe.

— In Berlin ist jetzt der Neubau des Märkischen Provinzialmuseums nach dem Entwurf des Stadtbaurath Hoffmann, der eine Gruppenanlage in der Art des neuen münchener Nationalmuseums plant, endgültig beschlossen worden.

— Von dem Comité für das Kaiser-Wilhelm-Denkmal zu Frankfurt a. O. ist die Ausführung eines Reiterstandbildes mit einer Kolossalwand von 60 000 ℳ, die Aufstellung auf dem Wilhelmsplatz und eine engere Concurrenz zwischen den berliner Bildhauern Unger und Stichling beschlossen worden.

— Das von Ludwig Brunow modellirte Standbild des Fürsten Bismarck für Elberfeld, das in der Gießerei von Schäffer u. Walker im Bronzeguß fertiggestellt ist, wird am 1. April enthüllt werden.

— Karl dem Großen beabsichtigt man infolge einer Anregung des Dichters Allmers bei Rechtenfleth, wo er auf seinem Zuge gegen das Land Hadeln die Weser überschritt, ein Denkmal zu errichten, das nach einem Entwurf des Professors Hetzl als Kuppelbau gestaltet und mit einem von Maler Rüthardt in Hildesheim entworfenen Mosaikbild des Kaisers geschmückt werden soll.

— Nach einem vorjährigen Beschluß des braunschweiglichen Landtags wird dem Herzog Wilhelm ein Denkmal auf Staatskosten errichtet werden. Von den dafür bewilligten 300 000 ℳ beabsichtigt man jetzt 225 000 für das Monument selber, das östlich von der Burg Dankwarderode aufgestellt werden soll, den Rest aber für Verschönerung des Platzes und für die Kosten des Wettbewerbs zu verwenden, zu dem man fünf namhafte Bildhauer einladen will.

— In Berlin ist ein Comité in der Bildung begriffen, das die Errichtung eines Denkmals für Richard Wagner in der Reichshauptstadt zu bethätigen beabsichtigt.

— Von 43 Bewerbern um das Gutenberg-Denkmal für Wien haben Bitterlich und Schmidgruber erste Preise von je 2000 Fl., einen zweiten Preis aber der Bildhauer Seifert erhalten.

— Die Errichtung eines Jahn-Denkmals, das bis 1900 fertiggestellt sein soll, wird gegenwärtig in Philadelphia vorbereitet.

— In der vom Kaiser ausgeschriebenen Concurrenz zur Ergänzung der griechischen Bronzestatue eines Knaben aus der ehemals Sabouroffschen Sammlung, an der 31 Künstler sich betheiligt haben, ist der Preis von 1000 ℳ zwischen Werner Begas und Paul Peterich getheilt worden, die zu einem erneuten engern Wettbewerb um einen Preis von abermals 1000 ℳ aufgefordert werden sollen. Der engere Wettbewerb um die Ergänzung der pergamenischen Figur der sonnenden Mänade ist resultatlos verlaufen. Die neue Aufgabe, für deren Lösung ein Preis von 1000 ℳ ausgesetzt ist, fordert die Ergänzung des unbrauchbar, wahrscheinlich gewandet gewesenen Theils eines Ephebe-Torso im Herrensaal der berliner Museen.

— Für das der Vollendung entgegengehende neue Abgeordnetenhaus in Berlin führt Hans Krüger'sein gegenwärtig zwei Wandgemälde aus, die das Foyer schmücken sollen und Plenar- und Commissionssitzung der Abgeordneten schildern.

— In Neumann's Kunstsalon zu München hat Uhde mehrere neue Arbeiten ausgestellt. An erster Stelle steht ein großes Kleinbild, das in breiter, lichter Behandlung die drei Töchter des Meisters um den Tisch in einer Laube gruppirt zeigt und durch das Laub die Sonne über sie hinspielen läßt. Als feine Interieurstudie gilt sich derselben das Portrait einer leidenden jungen Dame, während drei kleinere Bilder religiöse Motive behandeln, den „Abschied des Tobias", die „Heilige Familie" und den „Gang nach Emmaus". Dem gefallen sich als ältere Arbeiten das „Abendmahl", die „Flucht nach Aegypten" und der „Gang nach Bethlehem".

— Die diesjährige münchener Kunstausstellung wird wiederum von der Künstlergenossenschaft in Gemeinsamkeit mit der Secession und unter Zulassung von Gruppen und corporativen Ausstellungen mit besonderer Jury veranstaltet werden. Von einer Ertheilung von Medaillen wird Abstand genommen.

— Für das hamburger Rathhaus sind kürzlich in den Spinn'schen Werkstätten zu Berlin zwei von Otto Rieth entworfene prächtige Kachelöfen ausgeführt worden. Sie zeigen die Gestalt mächtiger Reifen, die von Lederbändern zusammengehalten und von Glöckchen durchzogen, außerdem aber mit Gehängen und Cartouchen, mit phantastischen Masken und Meerungeheuern und mit Glöckchen haltenden Seejungfrauen geschmückt sind.

— Einen Wettbewerb eröffnet die Commission für die 1893 in Dresden stattfindende Deutsche Ausstellung zur Erlangung eines Plakats, das in der größten Ausdehnung 80 bis 100 Centr. messen und mit höchstens fünf Platten druckbar sein soll. Die Einsendung hat bis 1. April d. J. zu erfolgen. Die ausgesetzten Preise betragen 500 und 300 ℳ.

Theater und Musik.

— Das königl. Schauspielhaus in Berlin feierte den 100. Geburtstag Karl v. Holtei's durch eine Aufführung des Lustspiels „Wiener in Paris". Zur Feier des Geburtstages Kaiser Wilhelm's fand eine festliche Aufführung des Schauspiels „Der Burggraf" von J. Lauff statt. — Im Belle-Alliancetheater wurde Holtei's 100jähriger Geburtstag durch eine Aufführung des Schauspiels „Lorbeer" gefeiert. — Die dramatische Gesellschaft brachte im Residenztheater das dreiactige Drama „Der Ballon" von Gunnar Heiberg (deutsch von G. Morgenstern) zur Aufführung, das aber keinen Anklang fand. Besser gefiel das kleine französische Stück „L'Intrus" (Der Eingedrungene) von M. Maeterlinck. — Die neue Posse „Die Tugendfalle" von J. Freund und W. Mannstädt (mit Musik von Gumbinsberger) erzielte im Centraltheater Beifall. — Das nach Lopez de Vega von Enzen Zabel bearbeitete Lustspiel „Der Tugendwächter" wurde im Schiller-Theater freundlich aufgenommen.

— Phil. Langmann's Volksstück „Barthel Turaser" ging im Stadttheater zu Hamburg mit gutem Erfolg in Scene. — Eine neue Posse „Hetze Eugen in Klavischau" von Oskar Justi erheiterte das Publikum im Ernst-Drucker-Theater.

— Das stuttgarter Hoftheater brachte das Lustspiel „Die goldene Eva" von Schönthan und Koppel-Ellfeld mit Erfolg zur Aufführung.

— Das Lustspiel „Kinder der Bühne" von E. Hoyer in der Bearbeitung von Emil Jonas erzielte im Stadttheater zu Frankfurt a. M. guten Erfolg. — Lebhaften Beifall fand auf derselben Bühne P. Langmann's Volksstück „Barthel Turaser".

— Im Alten Theater zu Leipzig ging das neue Lustspiel „In Behandlung" von Max Treuer mit glücklichem Erfolg in Scene.

— Das Hoftheater zu Oldenburg brachte das neue dreiactige Schauspiel „Die Leute von Strandvog" von Holger Drachmann, deutsch von Dr. H. Schalk in Dresden, zur Aufführung, die gehaltlose Zustimmung erweckte.

— Ein neues Volksstück „Die Leut" gefiel dem Publikum im Raimund-Theater zu Wien. — Im Deutschen Volkstheater kam das Beaumarchais'sche Lustspiel „Figaro's Hochzeit" in der neuen Bearbeitung von L. Fulda mit günstigem Erfolg zur Aufführung.

— Im Renaissancetheater zu Paris blieb die erste Aufführung der neuen (in Mitrail spielenden) Tragödie „Die todte Stadt" von G. d'Annunzio ohne Erfolg, obgleich Sarah Bernhardt in der Hauptrolle sich auszeichnete. — Eine neue dreiactige Komödie „Die Transatlantischen" von Abel Hermant errang sich im Gymnaseitheater beifällige Aufnahme.

— Das preisgekrönte dreiactige Drama „Die Goldene Hochzeit" von Paolo Bicchi wurde vom Ernesto Zocconi im Manzoni-Theater zu Mailand zur Aufführung gebracht, ohne lebhaftern Beifall zu erwecken.

— Die neue Operette „Die Göttin der Vernunft" von Joh. Strauß trug im Theater Unter den Linden zu Berlin Beifall davon, wenn auch an dem Texte der Göttin manche Anstoß nahmen. — Im Thaliatheater hatte die neue Operette „Ministers Hochzeit" von Friedrich v. Thal (Text von Julius Horst) Erfolg.

— Im Neuen Theater zu Leipzig fand die erste Aufführung der einactigen Oper „Der Strike der Schmiede" von M. Jos. Beer (Text von Victor Leon, nach dem gleichnamigen Gedicht von F. Coppée) mit theilweise Zustimmung. Einige absprechende Stimmen riefen Widerspruch hervor. — Weit besser gefiel die komische Oper „Das holzerne Schwert" von Heinrich Zöllner. Namentlich die gleichen Lieder und heiteren Couplets, aber auch die humorvolle Schlußscene erweckten lebhaften Beifall.

— Im Hof- und Nationaltheater zu München trug die Oper „Ingwelde" von M. Schillings großen, nachhaltigen Erfolg davon. — Eine neue Operette „Sergeant Crespo" von H. Neal (Text von M. Neal) konnte das Publikum im Gärtnerplatztheater nicht für sich gewinnen.

— Die neue Oper „Ludwig der Springer" von A. Sandberger fand im Hoftheater zu Stuttgart beifällige Aufnahme. Von den Gesängen gefielen besonders ein Minnelied und ein kraftmännliger Gesang der Mönche, nach Orlando di Lasso bearbeitet.

— Das Hoftheater zu Altenburg brachte die neue Oper „Wisgrob" von Lieu mit gutem Erfolg zur Aufführung.

— Bizet's Oper „Djamileh" erzielte im Hofoperntheater zu Wien recht günstige Aufnahme. — Im Carl-Theater fand Suppé's Operette „Die Pariserin", erstmals von A. Müller, mit neuem Text von B. Leon und L. Held, Beifall.

Im Salzburger Stadttheater gefiel die neue Operette „Im siebenten Himmel" von Pagin (Text von Kraus und Lindau).

— Gounod's Oper „Romeo und Julia" erlebte in der Großen Oper zu Paris ihre 500. Aufführung. — Die „Meistersinger"-Aufführungen (vom 10. bis 27. November v. J.) brachten die Summe von 160 000 Frs. ein.

Eine schwimmende Mühle auf der untern Save. Originalzeichnung von F. Zoëčina. (S. 140.)

(Karl Gottlieb Reißiger.)

Sollen wir daran erinnern, daß der fälschlich Weber zugeschriebene Walzer mit dem Titel „Weber's letzter Gedanke" unantastbares Eigenthum unsers Jubilars und mindestens ebenso populär geblieben ist wie Schubert's „Sehnsuchtswalzer"? Für seinen „Feenreigen" schwärmte einst nicht bloß der Backfisch, sondern die gesammte klavierspielende Salonwelt. Und stehen nicht alle diese Compositionen unendlich höher als die spätern Modestücke „Gebet einer Jungfrau", Rosellen's „Reverie" und „Klosterglocken" nebst „Silberfischchen" sowie anderm ähnlichen Plunder? Der gute Musiker verleugnet sich bei Reißiger nirgends. Vermöge des gefälligen melodischen Reizes, der viele seiner einstimmigen Lieder mit Pianofortebegleitung schmückt, war er ein Liebling des singenden Deutschlands; sein berühmtestes Lied „Der Zigeunerknabe im Norden" („Fern im Süd' das schöne Spanien" von Emanuel Geibel) hatte es einst jeder mitfühlenden Brust angethan, und noch heute weckt es Widerhall. Ein Leibstück unserer Bassisten ist noch immer seine kernige Ballade „Die beiden Grenadiere"; ehrenvoll genug für sie, daß sie trotz der gefährlichen Schumann'schen Concurrenz sich nicht aus dem Sattel heben ließ. Als Meister jovialen Humors wissen ihn auch unsere Männergesangvereine nach wie vor aus seinen Chören zu schätzen; wie zündend schlägt überall ein sein „Blücher am Rhein" (Dichtung von Kopisch)! Damit hat er die betreffende Literatur mit einem Humoristicum beschenkt, wie sie deren noch keineswegs allzu viele besitzt. Das schöne Weihnachtslied für gemischten Chor „Es ist ein' Ros' entsprungen" ist ein Juwelstück des leipziger Thomanerchors, dem Reißiger einst angehörte. Die Biederkeit und Treuherzigkeit seiner Natur, die wol selbst bisweilen dem Philisterium Zugeständnisse gemacht hat, sicherte ihm ebenso die Liebe und Verehrung der dresdener Bürgerschaft wie die der dresdener Hofkapelle, an deren Spitze er über drei Jahrzehnte hindurch in musterhafter Pflichttreue gestanden hat.

Am 7. November 1859 ereilte ihn der Tod, und gerade an Schiller's 100. Geburtstage, den natürlich auch Elbflorenz festlich beging, wurde er zur ewigen Ruhe geleitet. Ihm zu Ehren trägt eine bedeutende Straße Reißiger's Namen. Zahlreiche Schüler, darunter selbst ein gekröntes Haupt (Herzog Ernst von Sachsen-Koburg und Gotha), erblicken in ihm eine hohe Autorität und sprachen von ihm stets mit aufrichtiger Verehrung.

Bernhard Vogel.

Zum

100jährigen Geburtstage Karl Gottlieb Reißiger's

(31. Januar).

Wenngleich Karl Gottlieb Reißiger, dessen 100jähriger Geburtstag auf den 31. Januar fiel, nicht beizuzählen ist jenen epochebildenden Großmeistern der Tonkunst, die sich durch unzerstörbare monumentale Kunstthaten die Unsterblichkeit gesichert haben, so bleibt doch manches von dem, was er auf begrenzterer Sphäre hervorgebracht, noch immer schätzenswerth und schützt seinen Namen vor der Vergessenheit. Außerordentlich fachtüchtig, treu ergeben den Lehren der alten Schule, innerhalb der seinem Talent gezogenen Grenzen sich glücklich fühlend, lag ihm nichts ferner als neue Bahnen aufzusuchen oder mit reformistischen Plänen sich zu tragen. Auf dem guten musikalischen Grund, den er als Thomasschüler zu Leipzig im regelmäßigen theoretischen Unterricht bei dem überaus segensreich wirkenden Cantor Gottfried Schicht gelegt, war er, der arme Bauernsohn aus Belzig bei Wittenberg, redlich bemüht, seine Studien in Wien, München und Italien weiter auszubauen. Im Jahre 1825 fand er denn auch bereits eine Anstellung am königl. Kircheninstitut zu Berlin; ein Jahr später wurde er als Nachfolger Karl Maria v. Weber's Hofkapellmeister in Dresden; 33 Jahre hindurch, bis zu seinem 1859 erfolgten Tode, hat er diese Würde bekleidet, während der Jahre 1842 bis 1849 als Amtscollege von Richard Wagner.

Kaum ein musikalisches Kunstgebiet ist zu nennen, auf dem er nicht nach dem Heimatsrecht getrachtet hätte. Unter seinen Oratorien darf „David", dem der sonst so bissige alte Friedrich Wieck einst Wunderdinge an vocalistischen Schönheiten nachgerühmt hat, wol den Preis für sich beanspruchen, obwol er Manuscript geblieben ist. Von seinen allerdings ich an der hergebrachten Schablone hängen bleibenden Opern erfreute sich „Adele de Foix" eine Zeit lang schöner Erfolge, und kein geringerer als Robert Schumann hat an ihr besonders die Frische des humoristischen Elementes warm gewürdigt. Weniger einschlagen wollte der nach vielen Beziehungen verfehlte „Schiffbruch der Medusa". Das Graziöse, das von seiner Muse zu erwarten war, begegnet uns in seiner Musik zu „Felva", von der die Zeitgenossen geradezu schwärmten. Man könnte sie gelegentlich immer wieder einmal hervorsuchen. Und wer hätte sich einst nicht erbaut an seiner Ouverture zur „Felsenmühle von Etalières"? Sie erfreut sich in kleinen Kapellen noch heute berechtigten Ansehens und einer weitgehenden Volksthümlichkeit.

Auch auf dem Felde der Kammermusik ist Reißiger sehr fruchtbar und lange Zeit hindurch stark begehrt gewesen. Namentlich wurden seine Trios für Klavier, Violine, Violoncello von solchen Kreisen sehr gern gespielt, die sich noch nicht bis zur Höhe des Verständnisses für unsere Classiker und Romantiker Schubert, Mendelssohn und Schumann hinaufgearbeitet haben. So flüchten sich denn auch heute noch Kammermusikfreunde dilettantischer Tendenz gern zu ihnen und finden, was sie bedürfen.

Die neue reformirte Kirche in Budapest.

Die zahlreichen Protestanten, die am rechten Donauufer Budapests wohnen, entbehrten bisher einer eigenen Kirche in Ofen. Um diesem Uebel abzuhelfen, hatten sie vor einigen Jahren eine Bewegung eingeleitet, deren Zweck es war, die Kosten einer neuen reformirten Kirche in Ofen im Wege von Geldsammlungen aufzubringen. Dies ist ihnen denn auch in kurzer Zeit gelungen, zumal die Gemahlin des ehemaligen Ministerpräsidenten Koloman v. Tißza und andere vornehme Damen dabei eine überaus eifrige Thätigkeit entwickelten.

Mit der Errichtung der Kirche selbst wurde der Professor am budapester königl. Joseph-Polytechnikum Samuel Pecz betraut, einer der hervorragendsten Architekten Ungarns, der die Hauptstadt schon mit zahlreichen Prachtbauten bereichert hat, und dessen jüngste Schöpfung, die budapester Centralmarkthalle, in ihrer Art ein Meisterwerk genannt werden kann. In richtiger Erwägung der liturgischen Erfordernisse eines calvinischen Gotteshauses hat der Erbauer, von der bisherigen Gewohnheit abweichend, als Grundform die Anordnung des Fünfecks gewählt, und der gefällige

Die neue reformirte Kirche in Budapest. Erbaut von Prof. Samuel Pecz in Budapest.

Digitized by Google

Bau, der auf dieser Basis entstanden ist, beweist, daß diese Wahl eine recht glückliche war. Vier Seiten des Fünfecks schließt sich eine apsidenartige Erweiterung mit polygonalem Grundriß an, der fünften aber entspricht ein Hauptschiff von 8 Mtr. Spannweite. An der dem Hauptschiff, somit auch dem Haupteingang gegenüberliegenden Ecke des Polygons befindet sich die Kanzel, in seiner Mitte ist der Altar aufgestellt. Beide sind so untergebracht, daß sie von jeder Stelle der Kirche aus gesehen werden können. Ueber das Fünfeck ist als Kuppel ein dekagones Kreuzgewölbe gespannt, das an Höhe die Apsiden überragt, sodaß damit der liturgische Mittelpunkt mit dem architektonischen zusammenfällt.

Die neue Kirche, deren Baukosten mit Einschluß der innern Einrichtung 160 000 Fl. betragen, erhebt sich in malerisch abwechslungsreicher Gruppirung auf dem Hainerplatz gegenüber dem neuen Parlamentsgebäude. Sie ist ein schmucker Rohbau, dessen 65 Mtr. hoher Glockenthurm weit in die Lüfte emporragt, und bildet trotz ihrer puritanischen Einfachheit eine der interessantesten Sehenswürdigkeiten des aufblühenden Budapest.

Yvette Guilbert.

Am 24. Januar begann die Herrscherin im Reiche der pariser Singspielhallen im Apollo-Theater der deutschen Reichshauptstadt ein Gastspiel, mit dem sie einen durchschlagenden Erfolg erzielte. Der Beifall, der dem französischen Gast zutheil wurde, steigerte sich mit jedem der neun Chansons, die am ersten Abend zum Vortrag kamen, das Kassenergebniß blieb Tag für Tag glänzend, die berliner Zeitungen spendeten uneingeschränktes Lob. Schmeckt das alles nicht nach der Abgötterei, die vormals der Deutsche mit allem trieb, was vom Auslande kam? Vielleicht ein wenig; immerhin steht fest, daß Yvette in ihrem Genre unbedingt eine Ausnahmeerscheinung ist, und daß die Lokalberühmtheiten unserer Varietébühnen nicht gut zum Vergleich herangezogen werden können. Als Frau Guilbert vor fast zehn Jahren zuerst in Paris auftrat, erkannte die zuständige Kritik der französischen Hauptstadt willig mindestens die brillante Vortragstechnik des am Abendhimmel der Café-chantants aufgehenden Gestirns an. Seither ist der damals erworbene Ruhm des Tages sich nicht nur gleich geblieben, er ist vielmehr gewachsen und hat sich befestigt; Yvette verfügt über Dichter, die gelegentlich ihr Erfindungstalent in den Dienst der hochgeschürzten Muse stellen, Yvette erfreut sich sogar eines Apostels auf dem Gebiet der bildenden Kunst, denn L'Autrec hat sich keine Antiöde der gefeierten Sängerin entgehen lassen, ohne sie mit seinem meisterhaft gehandhabten Stift zu verewigen, Yvette ist heute nur noch „La grande Guilbert!“ Unsere Nachbarn jenseit der Vogesen sind zwar ein wenig freigebig mit dem schmückenden Beiwort „groß“, aber das haben jetzt auch in Berlin die verwöhnten Leute der Erstaufführungen zugegeben, diese Französin da ist groß in ihrem selbstgewählten Fach. Wol ist es von mancher Seite bedauert worden, daß die Grenzen dieses Faches so eng gezogen sind, allein in der Beschränkung zeigt sich eben der Meister.

Yvette Guilbert ist schon insofern keine alltägliche Persönlichkeit, als sie durch die landesüblichen Toilettenkunststücke zu bestechen verschmäht; ohne jeden Juwelenschmuck, in ausgeschnittenem weißen Seidenkleid pflegt sie sich ihrem Auditorium vorzustellen; der allgemeine Eindruck spricht von Eleganz und scheint selbst dann nicht die Schranken der guten Umgangsform zu durchbrechen, wenn der Vortrag in das Bereich des Gewagten hinüberstandelt.

Die Stimme der Sängerin ist nicht umfangreich; wenn Yvette „singt und sagt“, so ist der Accent auf das „Sagen“ zu legen. Hier ist sie aber die „fine diseuse“ von unvergleichlicher Vortragskunst. Das wohllautende Organ, das ausdrucksfähige, geistvolle Gesicht, die überaus beredte Geberdensprache, das sind die wie verlangenden Mittel, die Yvette Guilbert mit unfehlbarer Treffsicherheit verwendet, um vor dem entzückten Hörer Bilder zu entrollen, die in ihrer Gesammtheit eine Galerie menschlicher Schicksale und menschlicher Leidenschaften bilden. Aergender Spott durchsetzt ihr Lied „Les ingénues“, erschütternd wirkt der schaurig ausklingende Balladenton in Richepin's „La glu“, ausgelassener Lebens- und Liebesübermuth sichert aus dem Kehrreim „Ça fait toujours plaisir“, tragische Klage durchzittert die „Pierreuse“, im erotischen Genre schwelgt „Idylle normande“, von recht bedenklichen Seitensprüngen erzählt Béranger's „Grand'mère“, verlorenes Studentenschicksal veranschaulichen „Les quatre-z-étudiants“, hingebungsvolles Liebessehnen seufzt aus dem Refrain „Par un clair de lune“, ein toller Humor durchweht Donnay's „Les vieux messieurs“.

Hoffnungslose Verlassenheit, hell aufjauchzende Lust, selbstvergessene Innigkeit, boshafte Satire, immer zu Schwänken aufgelegte Schalkhaftigkeit und eine gute Dosis Leichtsinn, das alles verkörpert Yvette Guilbert, sie selbst eine überzeugend naturwahre Verkörperung des französischen Volkes mit seinen Lichtseiten und seinen Schwächen, wie es schon war, als Olivier Basselin vor fünfhundert Jahren seine „Vaux de Vire“ trällerte, wie es war, als der große Chansonnier Béranger seine Landsleute zu entzücken begann, wie es sich aber auch gezeigt hat, als es die „Carmagnole“ tanzte.

Yvette Guilbert.

Schwimmende Mühlen auf der untern Save.

Da, wo die ostwärts der Donau zuströmende Save zur Ländergrenze geworden ist zwischen Slawonien einerseits und Bosnien und dem Königreich Serbien andererseits, treten die niedrigen Berge namentlich auf dem linken Ufer weiter und weiter zurück und lassen den Blick frei über die Ebenen des östlichen Slawoniens schweifen, die nur einmal noch, durch die Berge der Fruška Gora, unterbrochen werden. In dem weichen, allenthalben in sumpfiges Gelände übergehenden Erdreich hat der Strom nur wenig Gefäll; bisweilen in mehrere Arme getheilt, dann wieder in den merkwürdigsten Mäanderkrümmungen strebt die Save vorwärts und erschwert die Schiffahrt durch häufige Untiefen und Sandbänke. Besonders bei Hochwasser wählt sich der durch Ufersbauten nur selten eingedämmte Strom in selbstherrlicher Weise seinen Weg, verschiebt die Untiefen, reißt hier große Schollen des Ufergeländes fort, wählt dort angeschwemmtes Land heran, kürzt eigenmächtig Serpentinen ab und ergeht sich an anderer Stelle in abenteuerlichen neuen Schlangenwindungen.

Diese unaufhörlichen Schwankungen der Uferlinien und der stärksten Flußströmung, denen man erst neuerdings ein Ziel zu setzen begonnen hat, verhindern die zahlreichen Wassermühlen des getreidereichen Gebiets, sich für einen festen Standpunkt am Ufer ein für allemal zu entscheiden. Die schwimmenden Mühlen suchen vielmehr die stärkste Strömung auf, um sich die größte Wasserkraft des Flusses dienstbar zu machen, und sichern sich ihren Platz durch Verankerung auf beiden Ufern mittels starker Taue von oft beträchtlicher Länge, deren Enden um die Stämme von Bäumen oder um andere den nöthigen Halt gewährende Gegenstände geschlungen werden. Diese Taue haben einen nicht unbedeutenden Werth, ihr Verlust oder ihre Beschädigung würde zudem die Mühle gefährden; daher gilt es Tag und Nacht, ein wachsames Auge darauf zu haben.

Der Mechanismus solch einer schwimmenden Mühle ist allerdings von einer unvergleichlichen Urwüchsigkeit; das Aeußere der ganzen Anlage ist nichtsdestoweniger in hohem Grade malerisch, wie unsere Abbildung nach einer Originalzeichnung von Prof. Franz Zetzsche beweist, von dem die „Illustrirte Zeitung“ schon manch fesselndes Landschaftsbild aus den südslawischen Ländern gebracht hat. Die ganze Anlage ruht auf drei ungeschlachten Pontons, zu denen ebenso viele ausgehöhlte Stämme der hier prächtig gedeihenden Weißpappel das Material geliefert haben. Aufrechtgestellte oder herabhängende Bäume an dem Stangenwerk nahe den großen und breiten Schaufelrädern künden in die Ferne, ob die Mühle stark, wenig oder gar nicht in Anspruch genommen ist. Diesseits ragt über der Wasserfläche der mit Netzwerk reich behangene Fischerbalken weit hinaus, während drüben mehrere Angelruthen sich die Besorgung der Küche angelegen sein lassen, deren Vorhandensein das der Bedachung aufgesetzte pittoreske Kaminthürmchen verräth. Den regelmäßig verkehrenden Schiffen darf durch die schwimmenden Mühlen kein Aufenthalt verursacht werden, weshalb der Müller stets für die rechtzeitige Entfernung der Taue auf der Seite der Fahrtrinne Bedacht nehmen muß. — Das von den Savemühlen erzeugte Mehl nimmt zwar, was die Feinheit anbetrifft, begreiflicherweise keinen hohen Rang ein, doch mundet das hieraus gebackene Brot („krocha“) nicht nur der anspruchslosen einheimischen Bevölkerung, sondern auch den Fremdlingen, die ihren Fuß in dieses von Touristen nur selten aufgesuchte Gebiet setzen, mo noch so manches an jene Tage erinnert, da der Grenzer argwöhnisch nach dem türkischen Ufer hinüberblickte.

Wetterbericht.

Am 31. Januar herrschte in einem großen Theil Deutschlands ein heftiger Sturm, der mancherlei Schaden und Unfälle verursacht hat. So stürzte in Charlottenburg das mehrstöckige Baugerüst des Neubaus des Kaiserin-Augusta-Gymnasiums ein, nachdem es eben von 50 Arbeitern bis auf einen verlassen worden war. Dieser letzte wurde von dem einstürzenden Gerüst erschlagen.

Die Stadt Elsterberg im Vogtland wurde in der Nacht zum 23. Januar von einem schweren Gewitterorkan heimgesucht, der an Dächern, Bäumen u. s. w. großen Schaden anrichtete.

Ueber den Harz brauste am 24. Januar ein gewaltiger Sturm aus Nordwesten, mit Regen- und Schneeschauer verbunden, hin, dem in der Nacht zum 25. bei völliger Windstille anhaltender Schneefall folgte, der die Harzgegenden in das Winterkleid hüllte. Auch in Thüringen fiel in dieser Nacht bei gelinder Kälte ziemlich viel Schnee.

In Athen trat am 26. Januar harter Schneefall ein, ebenso in Konstantinopel; dabei herrschte sehr stürmisches Wetter. Auf dem Schwarzen Meer waren viele Schiffsunfälle vorgekommen. Aus Galatz wurde vom 28. berichtet, daß schon seit drei Tagen ein heftiger Sturm wüthete und die Donau mit Eis bedeckt war.

Während Deutschland sich eines sehr warmen Winters erfreut, begann in dem im nordamerikanischen Süden gelegenen Staat Florida das neue Jahr mit Frostwetter, das den Ananaspflanzungen, den Orangenbäumen und den feinen Gemüsen großen Schaden zugefügt hat.

Für eine richtige Winterperiode soll nach den Berichten des Schweizerischen meteorologischen Centralbureaus wenig Aussicht mehr sein. Die allgemeinen Druckverhältnisse, so wie sie über dem europäischen Continent zu Tage treten, sprechen gar nicht für einen ordentlichen Schneewinter. Im Süden und Osten des Erdtheils stand das Barometer fortgesetzt hoch, niedrig dagegen über dem Norden Europas, daher die Zufuhr wärmerer Luftmassen offen stand. Die Wirkung eines warmen südwestlichen Stroms gab sich namentlich über dem ganzen westlichen Europa zu erkennen. Ab und zu war dieser mächtige warmende Luftstrom des Atlantic auch westwärts über's Land zu führen; unter seinem Einfluß sind wir bisher von einem strengen dauernden Kältefall verschont geblieben. Dieser für Mitteleuropa so milde Winter habe wahrscheinlich in den Polargegenden nach Nordosten, vermutlich im nördlichen Sibirien oder im Norden des amerikanischen Festlands, sein Gegengewicht.

Die Beobachtungen sind früh 6, bezw. 7 Uhr.
b = bedeckt, w = bewölkt, h = heiter, r = Regen, s = Schnee, n = Nebel, g = Gewitter, st = Sturm.
Die Beobachtungen sind nach Centesimalgraden (R° = 5° Réaumur) gegeben.

Stationen	Jan. 24	Jan. 25	Jan. 26	Jan. 27	Jan. 28	Jan. 29	Jan. 30
Valentia	+ 9 b	+ 10 b	+ 10 b	+ 9 b	+ 11 b	+ 12 r	+ 13 b
Brest	+ 8 b	+ 7 b	+ 3 b	+ 3 b	—	+ 8 w	+ 10 b
Paris	— 0 b	+ 4 b	+ 8 w	+ 3 b	— 1 n	+ 4 b	— 0 b
Berlin	+ 7 b	+ 7 b	+ 7 n	+ 7 w	+ 7 n	+ 6 w	+ 8 b
Brüssel	+ 4 n	+ 5 n	+ 4 n	+ 4 n	+ 4 n	+ 3 n	+ 2 b
Memel	+ 8 b	+ 8 b	—	+ 5 b	+ 7 b	—	+ 4 b
Florenz	+ 1 b	+ 4 b	+ 1 b	+ 7 b	+ 6 r	+ 4 n	+ 4 b
Triest	+ 4 b	+ 5 b	+ 5 b	+ 6 b	+ 8 w	+ 6 b	+ 6 b
Wien	+ 2 s	+ 5 b	— 3 b	— 10 b	+ 3 r	+ 5 b	+ 5 b
Budapest	+ 2 b	+ 6 b	— 9 b	— 12 b	+ 0 b	+ 1 b	+ 6 w
Hermannstadt	—	— 11 b	—	— 21 b	— 13 b	—	—
Odessa	— 2 b	— 8 b	— 14 b	— 14 b	—	— 5 b	— 8 b
Moskau	— 11 s	—	— 31 b	—	—	—	— 16 b
St. Petersburg	— 17 s	— 17 b	— 15 b	+ 2 r	— 2 s	— 9 b	— 8 b
Haparanda	— 17 b	— 10 w	— 1 b	— 0 w	— 8 b	— 10 b	— 8 b
Stockholm	— 2 b	— 8 b	+ 3 b	+ 7 b	— 2 w	— 3 b	+ 6 w
Christiansand	+ 1 b	+ 7 w	+ 7 n	+ 1 n	+ 2 s	+ 8 w	+ 8 w
Oslo	+ 1 b	+ 7 w	+ 7 n	+ 1 n	+ 2 s	+ 8 w	+ 8 w
Frederikshavn	+ 2 b	+ 2 b	+ 3 b	+ 6 n	+ 2 n	+ 4 n	+ 7 r
Memel	— 3 s	— 11 b	— 2 b	— 8 b	+ 1 w	— 1 b	+ 4 s
Kiel	+ 6 b	— 0 b	+ 3 b	+ 5 b	+ 6 b	+ 5 b	+ 6 n
Hamburg	+ 6 b	— 1 b	+ 3 b	+ 5 b	+ 6 b	+ 5 b	+ 5 r
Arkona (Rügen)	+ 6 b	— 1 b	+ 3 b	+ 5 b	+ 6 b	+ 5 b	+ 5 s
Wilhelmshaven	+ 6 b	— 1 r	+ 4 b	+ 6 b	+ 7 n	+ 5 b	+ 6 b
Hannover	+ 5 r	— 0 b	+ 3 b	+ 4 b	+ 6 r	+ 5 b	+ 5 b
Leipzig	+ 3 r	— 4 w	— 0 b	+ 2 b	+ 6 r	+ 5 b	+ 2 w
Berlin	+ 5 r	— 2 b	+ 2 b	+ 3 b	+ 7 w	+ 7 b	+ 4 b
Breslau	+ 1 b	— 6 b	— 3 b	+ 0 b	+ 3 r	+ 4 b	+ 0 b
Wilhelmshaven I. O.	+ 3 b	+ 1 b	+ 3 b	+ 2 b	+ 4 b	+ 1 b	+ 0 b
Karlsruhe	+ 1 b	+ 4 b	+ 5 b	+ 5 b	+ 5 b	— 2 b	— 1 n
Friedrichshafen	+ 3 b	+ 1 b	+ 1 w	+ 2 b	+ 2 b	+ 1 n	— 0 n
München	+ 1 b	+ 1 s	+ 1 n	— 0 b	+ 1 b	+ 1 b	— 4 n
Bäder und Klimatische Kurorte.							
Malaga	+ 13 b	+ 11 b	+ 10 b	—	—	—	—
Biarritz	+ 5 b	+ 4 b	—	— 0 n	+ 6 b	+ 4 b	— 0 n
Nizza	+ 5 w	+ 5 b	+ 7 b	+ 7 b	—	+ 5 b	+ 5 b
Arkona	+ 6 w	+ 5 b	+ 7 b	+ 7 b	—	+ 5 w	+ 5 b
Bad Reinerz (Schl.)	+ 7 b	+ 1 b	+ 5 b	+ 6 n	+ 6 b	+ 5 b	+ 7 n
Helgoland	+ 4 b	+ 6 b	+ 5 b	+ 4 b	+ 5 b	+ 4 b	+ 3 b
Aachen	— 0 b	— 8 w	— 14 b	— 5 b	+ 0 b	— 1 b	+ 1 w
Bad Reinerz (Schl.)	+ 3 b	+ 3 b	+ 1 n	— 2 b	+ 4 b	+ 4 b	+ 3 w
Kissingen	+ 1 s	+ 3 b	+ 3 n	+ 3 b	+ 2 b	+ 0 b	— 3 b
Wiesbaden (Schwyz.)	+ 3 b	+ 7 b	+ 6 b	+ 4 b	+ 6 b	+ 5 b	— 0 b
Baden bei Zürich	+ 1 b	— 0 b	+ 2 w	+ 1 w	+ 2 w	— 2 n	— 0 n
					Nachtfrost 1 Uhr.		
Lugano	+ 9 b	+ 10 b	+ 4 b	+ 4 b	+ 5 b	+ 4 b	—

Sport und Jagd.

— König Wilhelm von Würtemberg, stetig die Vollblutzucht fördernd und für den Rennsport eifrig interessirt, hat für die zu Baden-Baden stattfindende Offizier-Handicap-Steeplechase einen stattlichen Ehrenpreis gestiftet, den der Reiter des siegenden Pferdes erhalten wird.

Digitized by Google

— Der Verband Rheinisch-westfälischer Rennvereine hielt am 16. Januar in Dortmund eine Generalversammlung ab, in der unter Vorsitz des Frhr. v. Romberg das Wachsen des Rennbetriebs und der Vollblutzucht sowie die Thatsache, daß jeder der Vereine große Ueberschüsse erzielt habe, festgestellt wurde. Die Rennentage sollen in diesem Jahre 20 betragen und die Preise eine Erhöhung erfahren. Köln ist ausgenommen als selbständiger Rennplatz.

— Das Meeting zu Nizza hat am 14. Januar glanzvoll begonnen. Auf den Preis de Monte Carlo, Werth etwa 23000 Frs., Distanz 3000 Mtr., Hürdenrennen, Handicap, legte Mons. A. Menier mit dem 4j. F.-H. Gagou, von Mancel-Campbine, gegen sämtliche andere Pferde. Auch gewann er den Prix Messina, 5000 Frs., Hürdenrennen, Distanz 2800 Mtr., mit dem 4j. br. H. Handicap, von Trompe-Heim. Der Vicomte G. de Fontarce erstritt den Prix Blandin, etwa 4000 Frs., Steeplechase, Distanz 3400 Mtr., mit dem 6j. br. H. Brigille, von Grandmother-Victime. Am 17. kam im Prix du Conseil Municipal, etwa 4500 ℳ, Distanz 2800 Mtr., Hürdenrennen, Mons. de Rougemont's 5j. F.-H. Meyrhin, von Protogue-Matelaine, als Erster ein. Mit drei Längen gewann Comte d'Edpool de Paul's 5j. br. St. La belle Zerronière, von Le Dervish-Khabora, eine sehr wenig beachtete Außenseiterin, den Grand-Prix de Monaco, 40000 Frs., Steeplechase, Handicap, 4400 Mtr. Im Prix Béthune, Werth 10000 Frs., Hürdenrennen, Distanz 2800 Mtr., zeigte sich am 20. Mons. G. de Fondelair's 4j. F.-H. Brahma als der beste mit acht Längen. Der Prix du Colonel Général, 3000 Frs., Hürdenrennen, Distanz 3000 Mtr., fiel an Comte de Trousseure's a. F.-H. Chocolat. Am 23., der sich gleich den andern Tagen durch herrliches Wetter und sehr zahlreichen Besuch auszeichnete — der Erzherzog von Kunkanien weilt Germain war auch anwesend — gelangte der Grand-Prix de la Ville de Nice, 20000 Frs., Steeplechase, Distanz 4000 Mtr., zur Entscheidung. Covenard gewann ihn, wurde aber wegen zu wenig getragenen Gewichts disqualificirt. Der Preis fiel Mons. M. A. Maher's a. F.-H. Tetemaster, vom Torpedo-Geschwader, zu. Im Prix de Menton, 5000 Frs., Hürdenrennen, Handicap, Distanz 2800 Mtr., blieb Mons. L. de Romanet's 4j. br. H. Gardenia siegreich.

— Im Londoner Royal-Aquarium fand ein Zweistunden-Rennen zu je drei Stunden täglich statt. Dasselbe endete am 6. Januar mit dem Sieg der Mlle. Louise Roger, Französin, die 1113,111 Kilomtr. überwand. Die junge Dame legte am letzten Tag während der drei Stunden 90 Kilomtr. zurück. Zweite wurde Mlle Ferrar mit 1112,111. Dritte Mrs Anderson mit 1102,111 Kilomtr.

— Zwei kühne Schneeschuhläufer bestiegen von Zermatt aus den Monte Rosa bis zur Höhe von 4200 Mtr. unterhalb der Dufour-Spitze, des höchsten Punktes des Gebirgsstockes. Die Läufer wurden vom Wetter und von der Schneelage sehr begünstigt, ihre ganze Fahrt verlief sehr glücklich, besonders aber gestaltete sich die Thalfahrt zu einem Hochgenuß.

— Das Winterfest in St. Andreasberg (s. nach Mittheilung des zu Berlin erscheinenden „Touristen", vom Harzclub-Zweigverein Andreasberg wegen der eingetretenen Schneeschmelze auf den 12., 13. und 14. Februar verschoben worden. Der für den 30. Januar geplante Schneeschuhwettlauf in Hellerfeld (Harz) ist auch aus gleichem Grunde aufgegeben worden.

— Einen weißschwänzigen Adler, eine ungemein seltene Jagdbeute, erlegte Anfang Januar der Gutsbesitzer zu Lüdersdorf bei Pasewalk in Mecklenburg. Die Flügelspannung des Raubvogels betrug 2 Mtr., die Länge vom Schnabel bis zur Schwanzspitze 0,75 Mtr.

Himmelserscheinungen.

Astronomischer Kalender

1896	Sternzeit im wahren Mittag	Culminationszeit der Sonne in mittlerer Zeit	Zeitgleichung	Mittag des Mondes: Obere Kulmat.	Länge	Breite	Mondes: Aufgang	Untergang
Febr.	h m s	h m s	m s	° ′	° ′	° ′	h m	h m
8.	21 6 27	12 14 19	+14 19	+13 8	134	−1 34	5 6 ab.	
9.	21 10 22	12 14 22	14 22	10 5	147	2 88	6 21	
8.	21 14 18	12 14 24	14 24	4 35	160	3 34	7 37	am Tage
9.	21 18 15	12 14 26	14 26	— 1 11	173	4 21	8 58	
10.	21 22 11	12 14 26	14 26	7 0	186	4 54	10 11	
11.	21 26 8	12 14 26	14 26	12 34	200	5 13	11 33	
12.	21 30 4	12 14 26	+14 25	−17 35	214	−5 13	—	

Sonne: Gerade Aufsteigung 313° 11′, südliche Abweichung 14° 55′ (den 9.) Gemeinzeitaufgang 7 Uhr 37 Min., Gemeinzeituntergang 5 Uhr 14 Min. (den 9.) Vollmond den 6. abends 7 Uhr 24 Min.

Sichtbarkeit der Planeten.

Mercur geht 1½ Stunde vor der Sonne auf; am 11. abends kommt er dem Mars bis auf eine Bogenminute nahe. — Venus (322° gerade Aufsteigung, 16½° südliche Abweichung), rechtläufig im Sternbild des Steinbocks, steht zu nahe bei der Sonne, um gesehen werden zu können; am 5. früh 2 Uhr erreicht sie in ihrer wahren Bahn den Punkt, wo sie von der Sonne den größten Abstand hat. — Mars (301½° gerade Aufsteigung, 21½° südliche Abweichung), rechtläufig im Sternbild des Steinbocks, bleibt unsichtbar. — Jupiter (189½° gerade Aufsteigung, 2½° südliche Abweichung), rückläufig im Sternbild der Jungfrau, ist abends von 9½ Uhr an zu beobachten und erreicht seinen höchsten Stand am Südhimmel früh 3½ Uhr. Verfinsterungen der Jupitermonde: bei ersten (Eintritte) am 6. früh 5 Uhr 10 Min. und am 7. nachts 11 Uhr 36 Min., bei dritten am 5. abends von 7 Uhr 5 Min. bis 9 Uhr 49 Min. — Saturn (249½° gerade Aufsteigung, 20½° südliche Abweichung), rechtläufig im Sternbild des Skorpions, ist früh von 3½ Uhr an bis zum Anbruch der Morgendämmerung im Südosten zu finden. — Uranus (241½° gerade Aufsteigung, 20½° südliche Abweichung), rechtläufig im Sternbild des Skorpions, geht früh halb vor 3 Uhr auf.

Der Mond ist in Conjunction mit Jupiter am 10. nachts 11 Uhr.

Das Denkmal für Alfred Nobel, den Erfinder des Dynamits, in Hamburg. Modellirt von Hugo Reinhold.

Nach einer photographischen Aufnahme von Hans Brenet in Hamburg.

Schach.

Aufgabe Nr. 2649.

Weiß setzt in vier Zügen matt.

Von **Dr. Konrad Bayer** in Linz.

Schwarz.

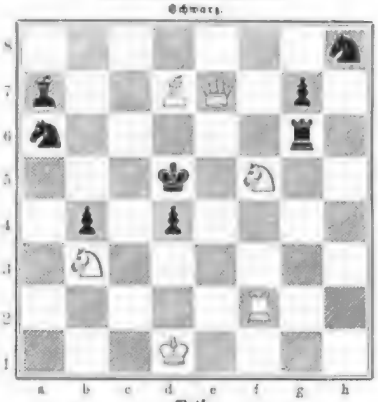

Weiß.

Ein Denkmal für den Erfinder des Dynamits.

Das denkmalarme Hamburg hat sich in den letzten Jahren ein wenig gebessert; es hat eine Reihe neuer Denkmäler und Monumentalbrunnen erhalten. Leider stehen die neuen Schöpfungen an ziemlich versteckten Orten. Den schönen monumentalen Rathsbrunnen hat man in den Hof zwischen Rathhaus und Börse untergebracht, und das neueste Denkmal, das dem Erfinder des Dynamits, Alfred Nobel, gewidmet ist, steht in dem engen Hof eines modernen Geschäftshauses. Zweifellos hat das Denkmal ein gewisses Recht, gerade in dem „Nobelhof" zu stehen, in dem sich das Bureaus der Dynamitgesellschaft befinden; aber mit seinen großen Dimensionen hätte es an einen freien Platz gehört.

Das etwa 4 Mtr. hohe, nach dem Entwurf des berliner Künstlers Hugo Reinhold in Kupfer ausgeführte Denkmal wird wol jeden Beschauer zuerst befremdlich berühren. Eine kleine Bronzetafel in dem Granitblock, der das Postament bildet, belehrt uns: Dem Erfinder des Dynamits Alfred Nobel gewidmet von May A. Philipp. Auf dem Granitblock steht eine hohe, hehre Frauengestalt mit mildem, ernstem Antlitz, in der Hand eine Fackel hoch emporhaltend. Mit dem einen Fuß aber tritt sie fest auf den Nacken eines bestialischen Gesellen mit wildem, höhnischem Gesicht, der trotz der riesigen Muskelanstrengung sich nicht von dem Felsblock erheben kann. Das Befremdliche ist, daß uns jede Beziehung zum Dynamit fehlt, denn es wäre doch wol gekünstelt, in der Gruppe etwa die Besiegung trotziger Felsmassen durch das Dynamit verkörpert sehen zu wollen. Es wäre an sich schon eine Verirrung, das Dynamit durch eine milde Frauengestalt darstellen zu wollen; und dann: was sollte die Fackel in der Hand, warum vor allem läuft der Körper des bestialischen Gesellen in seiner untern Hälfte in einen Raubthierleib aus?

Die Idee des Denkmals ist eine andere. Es war Alfred Nobel stets ein schmerzlicher Gedanke, daß das Dynamit so vielen unfriedlichen Zwecken diente, daß es das Symbol der Anarchisten wurde, und daß man es in Kriegen zu den unbarmherzigsten Verwüstungen verwendete. Nobel war einer der eifrigsten Verfechter der Friedensidee, und die Friedensgesellschaft hat er in jeder Art reich unterstützt. Das Denkmal also, das der langjährige Freund Nobel's, zugleich sein Genosse im Aufsichtsrath der Nobel-Dynamitgesellschaft, seinem Andenken errichtete, bedeutet offenbar den endlichen Sieg der humanen, leuchtenden Friedensidee über alle rohen, thierischen Triebe der Menschheit. Das Denkmal macht in seinem scharfen Contrast zwischen der friedlichen harmonischen Frauengestalt und der wilden Urkraft des gefesselten Thiermenschen einen effectvollen Eindruck. H. H.

Amerikanische Bilder.

Eine Negerhochzeit in Blackville.

Sarah war das holdeste Mägdlein von Blackville. Ihre Lippen waren wol ein bischen zu dick, ihr pechschwarzes Kraushaar roch zu stark nach Pommade, und ihre schwarzen Backen glänzten zu fettig, um wirklich als vollendete Negerschönheit gelten zu können, aber dem schwarzen Jonnn erschien sie ungemein begehrenswerth, so begehrenswerth, daß er ihr bei einem der nächtlichen Stelldicheins auf der Zuckerplantage draußen Herz und Hand antrug. Sarah schlug freudig ein, denn Jonnn war der eleganteste Stutzer des ganzen Negerdorfes Blackville, wie ein Blick auf das umstehende Bild männiglich überzeugen wird. Jonnn hatte ja seine Erziehung in Charleston (Südcarolina) erhalten. Als kleiner Junge war er schon Schuhputzer an der vornehmsten Straßenecke dieser Stadt des Südens gewesen, dann wurde er Stalldiener, ja sogar Kellner in einer Kneipe der Weißen, und seine affenartigen Brüder in Blackville betrachteten ihn als den Inpuß eines vollendeten colored Gentleman. Er hatte sich einen Haufen Geldes erspart: zweihundert Dollars, flüsterte man sich zu, und besaß sein eigenes Haus, das einzige des Dorfes, in dem die Fensterscheiben ganz waren. Reverend Mr. Sam, der Pastor, war mit seiner Verheirathung vollkommen einverstanden. Jonnn fuhr nach Charleston, um seiner holden Braut würdige Hochzeitsgewänder zu kaufen, und als sie an seiner Seite durch die Schmutzpfützen des Dorfes zur Kirche watete, blickten alle andern Jonnns und Sarahs neidisch auf das stolze Paar. Die pechschwarzen Glieder der Braut verhüllten blendendweiße Gewänder, ein weißer Brautschleier wallte von ihrem eine halbe Meile weit duftenden Haar, und die Schleppe wurde von ihrem Schwesterchen gehalten, das sonst splitternackt im Dorfe umherlief und heute wol zum ersten mal Kleider trug. Herrliche Wollhandschuhe bedeckten die schwieligen Hände Sarah's; mit der einen hielt sie ihren Blumenstrauß, mit der andern hob sie ihre Gewänder über den Straßenschmutz, und da gewahrte die erstaunte Einwohnerschaft von Blackville, daß sie sogar weiße Strümpfe und Ballschuhe trug! Aber Sarah! What a lucky girl!

Jonnn war der schönen Sarah würdig. Einen Kopf kürzer als sie, ging er dafür desto mehr in die Breite, sodaß sich die Sache ausglich. Für diesen feierlichen Tag seines Lebens hatte er seine bunte alte Stallknechtsweste angezogen, dazu seinen etwas speckigen Kellnerfrack. Ganze 50 Cents hatte er in Charleston für eine Flasche Veilchenparfüm ausgegeben, weil Sarah so gern Veilchen roch, und die ganze Flasche vorn und hinten unter sein Hemd gegossen, sodaß er herrlich duftete. Sam Nelson, sein Busenfreund, ein Gentleman von Charleston, der dort in einem der vornehmsten Hotels Hausknecht war, kam eigens herüber, um als Jonnn's „best man" Sarah's Schwester zur Kirche zu geleiten.

So war denn auch die Trauung entsprechend feierlich. Der schwarze Prediger verlah sein geistliches Amt ausnahmsweise nicht in Hemdärmeln, sondern in dem langen Talar, den er von seinem Vorgänger geerbt hatte. Sarah blickte drein, als sollte sie gehängt werden, aber Jonnn's Lippen, einem Paar wiener Würstchen gleich, zogen sich grinsend von Ohr zu Ohr, als der hochwürdige Herr die Frage an seine Braut richtete: „Honey, does yo lub yo man?" (Honigtüpfchen, liebst Ihr Euren Mann?) Na freilich liebt sie ihn; wozu die Frage? Mögen sie miteinander glücklich werden und recht viel Kindersegen bekommen!

v. H.-W.

Digitized by Google

Copyright 1897 by Knafft & Bro., Knoxville, Tennessee.

Amerikanische Bilder: Eine Negerhochzeit in Blackville. (Aus „Leslie's Weekly".)

Mozart im Alter von sechs Jahren im Galakleid, das er von der Kaiserin Maria Theresia zum Geschenk erhalten hatte.

Nach dem Originalgemälde im Mozart-Museum in Salzburg.
Mit Genehmigung der Direktion des Mozart-Museums.

Die erste Takte aus dem 7. Blatt

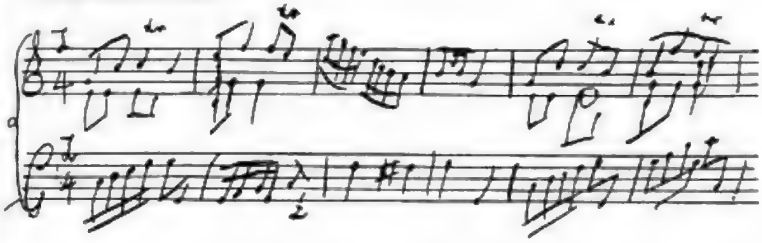

Drei Takte aus dem 34. Blatt.

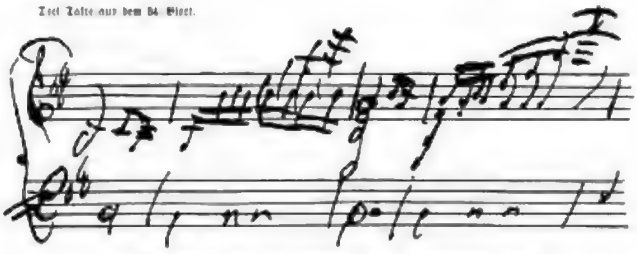

Aus dem Noten-Skizzenbuch des achtjährigen Mozart. (Originalzeichnung.)

Ein Noten-Skizzenbuch Mozart's aus London 1764.

(Nachdruck verboten.)

Man hätte nicht glauben sollen, daß nach den umfassenden Werken über alles, was Mozart geschrieben hat, namentlich nach den Werken von Otto Jahn und von Köchel, noch etwas zum Vorschein kommen könnte, was auch den vertrautesten Kennern des großen Tondichters völlig unbekannt geblieben ist. Und dennoch ist ganz neuerdings eine solche überraschende Entdeckung gemacht worden. Es handelt sich hier allerdings nicht um ein vollständiges musikalisches Werk, sondern um ein Noten-Skizzenbuch des achtjährigen Knaben, das aber zahlreiche Entwürfe kleiner melodischer Tonstücke enthält.

Der Begründer und Vorsteher der Berliner Mozart-Gemeinde, Prof. Rudolf Genée, der diesen interessanten Band vom gegenwärtigen Besitzer desselben, Hrn. Ernst v. Mendelssohn-Bartholdy in Berlin, zur Durchsicht und zur Prüfung erhalten hat, macht in dem eben erschienenen 5. Heft der von ihm herausgegebenen „Mittheilungen für die Berliner Mozart-Gemeinde" (Berlin, E. S. Mittler u. Sohn) nicht allein über das Notenbuch sowie über Mozart's Aufenthalt in London eingehende Mittheilungen, sondern theilt auch eine Anzahl der in dem Notenbuch enthaltenen musikalischen Entwürfe mit. Neun dieser kleinen, aber in der Form meist in sich abgeschlossenen melodischen Musikstücke sind durch den Notenstich bekannt gemacht worden, um den musikalischen Laien der Schwierigkeiten, die die Entzifferung der Handschrift bietet, zu überheben, und vier Stücke (auf acht Seiten) sind durch vorzüglichen Lichtdruck in der Handschrift des Knaben getreu wiedergegeben.

Das Noten-Skizzenbuch stammt aus London 1764, aus der Zeit, da der Vater, Leopold Mozart, mit seinen beiden Kindern, Wolfgang und der ältern Schwester Marianne, länger als ein Jahr in London sich aufhielt, wo namentlich der Knabe ein solches Aufsehen machte, daß man ihn mit Recht als ein „Wunder der Natur" anstaunte. Auch der Vater schrieb damals, im Juni 1764, an seine salzburger Freunde über die plötzlich so gewachsene Kunstfertigkeit des Knaben: „Das, was er gewußt hat, als wir Salzburg verließen, ist ein purer Schatten von dem, was er jetzt weiß. Es übersteigt alle Einbildungskraft".

Seine erstaunliche Fertigkeit als Klaviervirtuos trat hier schon zurück gegen sein angeborenes Musikgenie und seine schöpferische Kraft als Componist. Wir wissen, daß der achtjährige Knabe in London schon sechs Sonaten für Klavier und Violine und drei Symphonien geschrieben hat, außer einigen andern kleinern Stücken. Durch das bisher unbekannt gebliebene Noten-Skizzenbuch sind wir nun in Stand gesetzt, in die innere musikalische Werkstatt des achtjährigen Knaben zu blicken. Die 84 vollgeschriebenen Seiten des Notenbuchs enthalten im ganzen 37 Stücke, von denen der größte Theil mit Bleistift geschrieben ist, die vielleicht aus etwas späterer Zeit herrührenden Stücke aber mit Tinte. Auf dem ersten, noch linirten Blatte des Buches ist mit Bleistift geschrieben: Di Wolfgango Mozart à London 1764. Nach Genée's Urtheil ist dies zweifellos von der Hand des Vaters geschrieben, der alle Jugendarbeiten seines Sohnes sorgfältig bezeichnete. Die Notenhandschrift beginnt ziemlich steif und knabenhaft, aber sehr bald wird sie freier und flüchtiger, sodaß manche der Stücke große Schwierigkeiten bieten. Wir theilen hier, um den Unterschied zu zeigen, die Anfangstakte des zweiten Stückes (auf dem 2. Blatt des Buches) mit und lassen danach ein paar Takte aus einem Stück auf dem 32. Blatt des Skizzenbuches folgen, wo die Handschrift besonders wild ist, sodaß man die Meinung des Componisten nur schwer erkennen wird.

Von den durch den Notenstich übertragenen ganzen Stücken geben wir nebenstehend mit besonderer Genehmigung des Herausgebers der „Mittheilungen" zunächst ein kurzes, gefühlvolles Andante, das den Mozart'schen Geist ganz erkennen läßt, obwol hier die Harmonien etwas leer geblieben sind; ferner ein munteres Stückchen, das einzige, für das er selbst das Tempo angegeben hat; aber nach unsern heutigen Begriffen von Presto dürfte

34. Blatt des Skizzenbuches.

Andante.

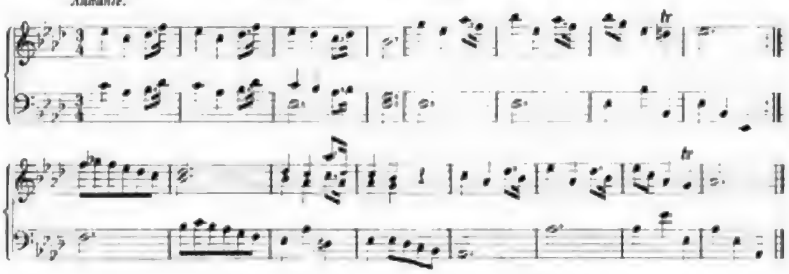

40. Blatt des Skizzenbuches.

Presto.

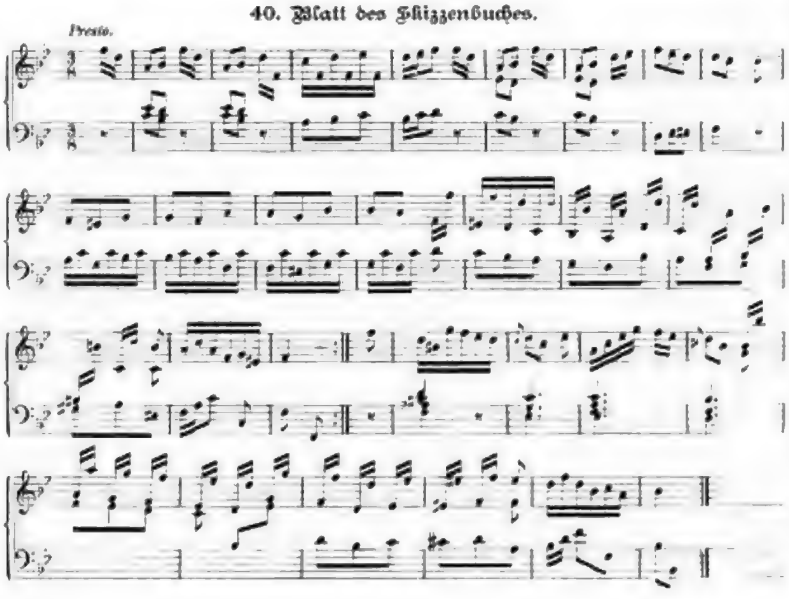

Digitized by Google

es schwer zu spielen sein. — Bei vielen der Stücke wird man zu erwägen haben, daß es nur flüchtig hingeworfene Skizzen sind, denen die Ausarbeitung in den Harmonien fehlt. Aber für die Entwicklungsgeschichte des wunderbaren Musikgenies bildet es einen sehr wichtigen Beitrag.

Das verschleierte Bild zu Sais.

Gruppe von Ernst Seger.

Vor der ansehnlichen Gruppe, in der Ernst Seger auf der vorjährigen berliner Kunstausstellung „Das verschleierte Bild zu Saïs“ und den vom Wissensdurst getriebenen Jüngling schilderte, der die bergende Hülle zu heben sich unterfängt und nun, entsetzt ob des Anblicks, der ihm wird, schaudernd zusammenbricht, wird mancher Beschauer vielleicht zu Betrachtungen über die Grenzen der bildenden und der redenden Kunst angeregt worden sein. Was in der bekannten Dichtung Schiller's uns berichtet wird, setzt der Bildhauer in unmittelbare sinnliche Anschauung um; die Wirkung aber, die damit hier und dort erzielt wird, gestaltet sich wesentlich anders. „Die Wahrheit“ — so wird dem Jüngling orakelhaft verkündet — „birgt hinter diesem Schleier sich, und verboten ist es dem Sterblichen, ihn zu lüften; er würde, wenn er es dennoch thäte, die Wahrheit schauen.“ Das aber ist es gerade, was sein Sinn am heißesten begehrt. Nicht mit dem ewigen Drang nach der Wahrheit bescheidet er sich, sondern er will sie selber, die nur für Gott allein ist. Auf die Frage aber, was er nun erblickte, als er den Schleier hob, antwortete der Dichter mit einem „Ich weiß es nicht“, sodaß der Phantasie der freste Spielraum bleibt, die ganze Größe und Furchtbarkeit des niederschmetternden Eindrucks sich auszumalen, der den Verwegenen „bleich und besinnungslos am Fußgestell der Isis hinstreckt“. Gerade dadurch, daß sie an der rechten Stelle weise schweigt, erzielt die Dichtung ihre Wirkung, während der plastische Künstler gezwungen ist, das geschaute Bild leibhaftig hinzustellen und im Beschauer die zweifelnde Frage wachzurufen, ob dieser Anblick der ernst und starr auftragenden Statue, den unser eigenes Auge doch durchaus verträgt, in Wahrheit den Eindruck üben kann, von dem die ohnmächtig zurücktaumelnde Gestalt uns überzeugen will. Vermag der Bildhauer somit nicht einen innern Zwiespalt zwischen Ursache und Wirkung durch die Mittel seiner Kunst zu überbrücken, so begreift es sich andererseits leicht genug, wie das eigenartige Motiv ihn zur Behandlung lockte. Was er darzustellen strebte, war der große Contrast einer feierlichen Ruhe und einer desto plötzlicheren, vom verlangenden Hinstreben in ein fliehendes Weichen übergehenden Bewegung, und seinem Werk wird daher nur ein Beschauer gerecht werden können, der es von diesem Gesichtspunkte aus betrachtet und würdigt. Er wird dabei mit einem Künstler sich bekannt machen, der die große Oeffentlichkeit bisher verhältnißmäßig wenig beschäftigt hat, obgleich er in Entwürfen wie in ausgeführten Arbeiten verschiedenster Art auf ein reiches Schaffen zurückblickt.

In Schlesien geboren, hat Ernst Seger seine künstlerische Ausbildung vornehmlich zu Breslau im Atelier von Christian Behrens gefunden, von wo er 1891 nach Berlin übersiedelte. Von Schlesien hat er denn auch die Mehrzahl seiner ersten Aufträge erhalten. An ein Eichendorff-Denkmal für Neiße, eine Figur des jugendlichen Friedrich des Großen für die Kriegsschule derselben Stadt, ein Kriegerdenkmal für Hainau und verschiedene decorative Arbeiten für das Ständehaus zu Breslau reiht er jetzt eben ein in der Vollendung begriffenes, für Schweidnitz bestimmtes Standbild Moltke's an, das den denkend die Schlachten lenkenden Führer vorzüglich charakterisirt. Daneben aber hat er das Kriegerdenkmal für Essen, das einen Offizier mit der Fahne zeigt, und die in Breslau aufgestellte Gruppe eines in der Arena über einem hingestreckten Weibe mit einem Löwen ringenden Mannes ausgeführt, das Theater des Westens in Berlin mit dem schönen Relief einer an den Pegasus sich lehnenden Muse und mit einer Giebelcomposition geschmückt, in deren Mitte die Gestalt des Orpheus auftrat, in einem ausgedehnten Bachusfries für ein dem Theater benachbartes Weinrestaurant eine reiche Erfindungsgabe bewiesen, in einer mit erhobenen Armen schreitenden Mädchenfigur das Erwachen des Frühlings versinnlicht und auch auf dem Gebiete decorativer Kleinkunst in mancher originellen und beziehungsreichen Composition sich bethätigt.

Fb.

Alpines.

— Die ordentliche Generalversammlung der Section München des Deutsch. u. Oesterr. A.-V. am 29. December beschloß, auf Antrag des Universitätsprofessors Dr. Oberhummer zum 30jährigen Bestehen der Section (1890) eine Geschichte derselben herausgegeben und mit den Vorarbeiten zu beginnen, zu welchem Behuf ein besonderer Redactionscommité eingesetzt werden soll.

— Zu der am 4. Januar abgehaltenen Generalversammlung der Section Hannover des Deutsch. u. Oesterr. A.-V. wurde einstimmig beschlossen, wenn eine Besteuerung derjenigen in Oesterreich liegenden Schutzhütten, die nachweislich keinen Nutzen für die Sectionen abwerfen, eingeführt werden sollte, die Schutzhütten der Section Hannover sofort zu schließen und die Thätigkeit der Section nach dem nächstgelegenen Hochgebirge zu verlegen. Dafern das gänzliche Schließen der Schutzhütten auf die Dauer nicht durchführbar sein sollte, so wird wenigstens von jeder Bewirthschaftung der Schutzhütten abgesehen werden.

— Die Section Breslau des Deutsch. u. Oesterr. A.-V. theilte uns mit, daß ihre im Sommer 1898 vergrößerte Breslauer Hütte im Oetzthal vorigen Jahr von 224 Partien besucht worden ist. Die Hütte liegt 2850 Mtr. hoch und ist in zwei Stunden von Vent auf bequemem Wege zu erreichen. Sie wird während der Reisezeit bewirthschaftet und enthält neben einem Dutzendlager vier heizbare Zimmer zu je zwei Betten. Allgemein werden ihre herrliche Lage, ihre praktische Einrichtung und die gute Verpflegung gerühmt.

— Die Section Lienz des Deutsch. u. Oesterr. A.-V. beschloß in ihrer Jahresversammlung am 17. December, dem Bergführer Matthäus Marcher für die während seiner zehnjährigen Thätigkeit als Bergführer bewiesene besondere Tüchtigkeit ein Anerkennungsdiplom zu überreichen. Matthäus Marcher hat zahlreiche Erstlingstouren in der Schobergruppe und in den Lienzer Dolomiten ausgeführt und wird als Bergführer sehr gelobt.

— Der Ausschuß der Section Innsbruck des Deutsch. u. Oesterr. A.-V. hielt am 5. December in Sölden (Oetzthal) und am 9. in Neustift (Stubaithal) Führertage ab. Nach einer Ansprache des Vorstandes der Section Innsbruck wurde zur Neuwahl des Ausschusses der Führervereine geschritten. Auch gelangten die von Touristen eingegangenen Beschwerden zur Erledigung, indem den Beschuldigten im Wiederholungsfall mit Entziehung von Zeichen und Schürfeisen sowie mit Anzeige an die Behörde gedroht wurde.

— In Schweinfurt hat sich eine Section des Deutsch. u. Oesterr. A.-V. gebildet, die sofort die stattliche Zahl von 76 Mitgliedern aufwies.

— Die Section Algäu-Immenstadt des Deutsch. u. Oesterr. A.-V. beabsichtigt, in der kommenden Saison vom Geißhorn zum Prinz-Luitpold-Haus einen Höhenweg zu bauen, der ein neues prächtiges Gebiet der Algäuer Alpen erschließen und gleich dem Wege vom Rebelhornhaus zum Prinz Luitpold-Haus eine Zierde des Algäus werden wird. Herrliche Ausblicke bieten sich auf der geplanten Wegstrecke vom Grünt, von der Schafwanne zwischen Rauhhorn und Engelhorn, beim Uebergang zwischen Lahner und Kalterkopf in das Schwarzwasserthal und auf der Höhe des Gerölltreibes beim Giebelstein, dann wo und wann zum Prinz-Luitpold-Haus abbiegt.

— Oberst a. D. C. v. Pfyffer, Mitglied des mit Ende vorigen Jahres zurückgetretenen Centralausschusses des Deutsch. u. Oesterr. A.-V., widmete dem Deutsch. u. Oesterr. A.-V. ein von ihm im Frühjahr 1898 vorgenommenes Relief der Ortlergruppe. Das Relief umfaßt einen Flächenraum von 10 Quadratmetern und ist auf Grund der neuen Simony'schen Ortlerkarte und der neuesten Vermessungen maßgetreu ausgeführt.

— Beim Abstieg von der Rothwand nach Großtiefenthal über den verlegten Kriegerweg in Anfang Januar ein münchener Studenten, der mit zwei Gefährten die Tour unternommen hatte, abgeirrt und hat sich schwere Kopfverletzungen zugezogen. Der Pächter des Rothwandhauses, B. Hinterseer, leistete dem Verunglückten die erste Hülfe.

— Dem bekannten Hochtouristen Dr. Marschall aus Heidelberg gelang es Anfang Januar mit dem Führer Franz Fritzl, sowie Tauern, aus St. Ulrich in Gröden trotz der ungünstigen Schneeverhältnisse in die Bergeseinsamkeit der Sellagruppe vorzudringen und den 2950 Mtr. hoch gelegenen Bamberger Hütte einen Besuch abzustatten. Den Abstieg nahm der unternehmende Wintertourist zum Sellajoch.

— Ein Tourist, der Ende December mit einem Führer von Kals aus eine Gletscherbesteigung unternahm, fand das Dach über dem ältern Theil der Stüdl-Hütte durch Sturmwind vollständig abgedeckt. Die Dachsparren sogar waren weit weg in das Kübelthal gesetzt, wo sie unter dem Schnee vergraben liegen. Der Eigenthümer der Hütte, Kaufmann J. Stüdl in Prag, wird den zerstörten Theil der Hütte, sobald es die Witterung gestattet, wiederherstellen lassen.

— Im nächsten Frühjahr wird an Stelle des am 27. November niedergebrannten Hundsrückhauses des Oesterreichischen Touristenclubs ein Neubau aufgeführt werden. Es ist jetzt festgestellt, daß ein Landstreicher der Urheber des Brandes war.

— Der Wildenkogel wird binnen kurzem durch die Section Neustrichen des Deutsch. u. Oesterr. A.-V. eine gute Weganlage und ein neues Unterkunftshaus erhalten.

— Das Todtenköpfel-Admonter Reichenshrin in den Ennsthaler Alpen wurde am 21. November von den Touristen Thomas Maischberger und Dr. Heinrich Pfannl aus Wien zum ersten mal über den Ostgrat erstiegen. Nach Ansicht derselben dürfte die Tour der ausblickreichste Aufstieg zum Reichenstein sein, für Kletterer auch der lohnendste.

— Das Unterberg-Schutzhaus wird im Frühjahr ausgebessert und entsprechend vergrößert werden. Die alpine Gesellschaft Unzian hat mit dem Centralausschuß des Oesterreichischen Touristenclubs ein Uebereinkommen getroffen, demzufolge sämmtliche im Unterberggebiet befindliche Weganlagen, Markirungen u. s. w. sowie das Schutzhaus auf dem Unterberg selbst in die Verwaltung der Gesellschaft übergegangen sind.

— Der neue Zubau zum Schutzhaus des Oesterreichischen Alpenclubs auf der Oberettube (Großglockner) ist so weit vorgeschritten, daß eine ganze Uebernachtung desselben als gesichert erscheint. Infolge der Ende August u. J. eingetretenen ungünstigen Witterung konnte derselbe leider nicht vollendet werden. Der 3 Mtr. breite Raum zwischen dem alten und dem neuen Hause soll als Küche hergerichtet werden.

— Einigen Mitgliedern des Akademischen Alpenclubs Innsbruck gelang es kürzlich, den Uebergang aus dem Gschnitzthal nach Ridnaun auszuführen, wobei die vier Gipfel: Pfitscher Hochjoch (3192 Mtr.), Oestlicher Feuerstein (3275 Mtr.), Westlicher Feuerstein (3272 Mtr.) und Aglsspitz (3182 Mtr.) bei hierfür ungünstigen Schneeverhältnissen bestiegen wurden. Die kühnen Bergsteiger genossen eine prachtvolle Aussicht und gelangten glücklich nach Sterzing.

— Die Section Tölz des Deutsch. u. Oesterr. A.-V. beschloß in ihrer ordentlichen Generalversammlung am 4. Januar, eine Unterstandshütte auf der den ganzen Jahrwinkel beherrschenden Benediktenwand zu errichten. Für die Verbesserung des Weges dahin wurde durch das Lainzenthal wurden 200 ℳ bewilligt. Die Alpenwege vom Scharfreiter nach Lerchkogel zum Gipfel des Jusen und über die Hochalpe nach Walchensee sollen neu markirt werden.

— Der Hotelbesitzer Bucher-Durrer in Luzern hat um die Concession zum Bau einer elektrischen Eisenbahn von Stans nach Leiche über die Pilatushöhe der Gemmi nachgesucht. Die Bahnlinie, die eine Gesammtlänge von 53,, Kilometer haben wird, soll 9731500 Frs. kosten.

— Aus dem vom Prof. F. A. Forel erstatteten Bericht der internationalen Gletschercommission über die periodischen Schwankungen der Gletscher im Jahre 1896 ergibt sich, daß die allgemeine Tendenz der Gletscherschwankungen gegenwärtig ein Zurückweichen ist. Die Abnahme ist deutlich und sehr ausgesprochen in der Mehrzahl der Einzelberichte. Wenn in einzelnen Fällen locale Zunahmen vorkommen, sind sie von geringer Bedeutung. In keinem Falle wird ein starkes Zunehmen der Gletscher angegeben.

— Die Section Mailand des Club Alpino Italiano ernannte den ersten Ersteiger des Mount St. Elias (Alaska), den Prinzen Ludwig Amadeus von Savoyen, Herzog der Abruzzen, zum Ehrenmitglied.

— In dem „Bulletin“ der Société Ramond wurde die erstmalige Besteigung des Pic de Serrère (2911 Mtr.), auf der Grenze zwischen Frankreich und der Republik Andorra) gemeldet. Am Katharinen Punkt eines schönen Thals erhebt sich dieser majestätische Gipfel mit einem scheinbar unzugänglichen Absang an der Seite, von sich die große Pyramidenform mit einer steilnern verriegelt, die das malerische Thal von Andorra in zwei hauptthäler scheidet. Der Berg hängt mit seinem Nachbarn durch einen zackigen Grat zusammen, von dessen Ausläufern er den Namen erhalten hat. Bis zum 16. September v. J. hat sich niemand an diesen Gipfel herangewagt. An diesem Tage begann Marcellin mit drei Begleitern dessen Besteigung, die zwei Tage erforderte. Der Berg besteht aus Schiefer, der theils schwarz, theils durch Eisenoxyd roth gefärbt ist.

Das verschleierte Bild zu Sais. Gruppe von Ernst Seger.
(Aus der vorjährigen Berliner Kunstausstellung.)

Frauen-Zeitung

„Kommst du noch einmal, Jugendzeit?“

Novellette

von

Regine Busch.

(Schluß.)

[Nachdruck verboten.]

Ich bringe dich nach Hause, Anna, natürlich. Aber kühle dich erst ab, du bist so heiß geworden“ —

Ach, wie that es so wohl, dieses Bevormundetwerden und sein Sorgen: „Sieh doch nicht im Zug, bitte! Ist der Wagen schon da? Bist du auch warm genug eingehüllt?“

Dann kam die Rückfahrt an seiner Seite, die köstliche halbe Stunde. Er nahm ihre Hand in die seine und fühlte sich ihrer für die Zukunft so sicher, daß er für heute nicht mehr verlangte.

Es war so schön, so schön wie das Schönste in der alten Zeit! Nur daß Anna Overdieck es heute mit vollem, stolzem Bewußtsein als Glück fühlte und hinnahm, während ihr doch ganz leise tief im Herzensgrunde eine Stimme sagte: Freue dich dieser Stunde, sie kommt dir so schön nicht wieder!

Und so glückbewußt fuhr sie an seiner Seite durch die stille Nacht nach Hause.

* * *

Tiefaufathmend stand Anna Overdieck allein im Flur ihres Hauses. Alfred Haußmann hatte in seiner feinen, ritterlichen Art Abschied genommen: „Bis morgen, Anna.“

Sie stieg langsam die schwachbeleuchteten Treppenstufen hinan. Nun schnell heraus aus all dem Putz und Tand! Nein, dazu brauchte sie Marie nicht zu wecken, die hatte ihren Schlaf auch nöthig; sie würde schon allein fertig werden, und dann wollte sie es sich recht bequem machen im Lehnstuhl am Kamin ihres Schlafzimmers und wollte denken; zu schlafen war ihr doch unmöglich. Sie wollte sich noch einmal alles recht klar machen, sich Rechenschaft geben — ach wozu?

Sie konnte doch nichts anderes thun, als sich so weitertreiben lassen und der alten Zeit und Liebe ihr Recht geben! —

Sie trat in ihr Schlafzimmer und warf den Pelzmantel ab. Da traf ein Ton ihr Ohr, der sie alles andere vergessen ließ, ein schmerzliches Kinderwimmern.

„Hans, mein Junge, bist du hier? Was fehlt dir?“ Als sie mit zitternden Händen schnell eine Kerze angezündet hatte, sah sie ihren Jüngsten auf dem Teppich vor ihrem Bett liegen, barfuß, im weißen Nachtröckchen. Er weinte bitterlich.

„Aber Hans, wie kommst du hierher? Das ist ja unverantwortlich von Emilie“ —

„Mir war so schlecht, Mama, und Emilie hat immer gescholten, ich soll einschlafen und nicht mehr weinen. Da wollte ich zu dir in dein Bett kommen, und dein Bett konnte ich gar nicht finden. Und meinen Kopf habe ich so schlimm gestoßen. Und es war ganz dunkel, und du warst gar nicht da, Mama!“ —

Einen Augenblick mußte Frau Anna sich besinnen. So schroff war der Uebergang aus der Welt, in der sie die letzten Stunden gelebt hatte, in diese Wirklichkeit.

Aber nur einen Augenblick, dann schlug sie das vor Kälte zitternde Kind in eine warme Decke, legte es in ihr Bett und ging in das Nebenzimmer, wo die beiden Bettchen ihrer Kinder nebeneinander standen. Rudolf schlief fest in dem seinigen. Die Thür zum nächsten Zimmer stand vorschriftsmäßig weit offen. Die alte Kinderfrau lag dort in tiefem Schlaf, aus dem Frau Anna sie nur schwer erwecken konnte. Sie hörte die Vorwürfe ihrer „Madam“ mit der Miene beleidigter Unschuld an.

„Nee, so was! Der Jung hat mich erst gar nicht einschlafen lassen, ich hab allens vor ihn getan und hab mich erst hingelegt, als er ganz ruhig war. Daß er dann alleine aufsteht und 'rumspaziert, da kann ich doch nicht vor stehen. Ich hab eine Menge Kinder großgezogen, aber so was ist mir im Leben noch nicht passirt!“

Frau Anna ging dem Redestrom der Alten aus dem Wege. Sie legte schnell das Gesellschaftskleid ab, und in ihrem warmen Schlafrock setzte sie sich dann still hin zu ihrem kranken Kinde. Sie hatte ihre Kinder zu sorgsam beobachtet, zu viel um sich gehabt, um nicht gleich zu merken, daß Hans krank sei. Seine kleinen Hände zitterten in den übrigen, er warf das Köpfchen unruhig auf dem Kissen hin und her und sprach allerlei wirres, unverständliches Zeug, dazwischen auch wieder klare Worte:

„Du sollst hier bleiben, Mama. Sag, daß du nie mehr weggehen willst.“

„Nie mehr“, versprach sie.

„Und daß du immer hier ganz ruhig an meinem Bett sitzen bleiben willst“ —

„Ja, mein Herzenskind.“

Er wurde ruhiger und schlief ein. Nun hatte sie Zeit genug für ihre Gedanken. Aber sie kamen nicht wieder, die jungen, sonnigen Gedanken, die so schön gewesen waren. Andere kamen, ungewollt und ungerufen, ernste, schwere Gedanken und Erinnerungen und hielten sie wach an ihres Kindes Krankenbett.

Um dieses Kind hatte sie sich schon einmal schwer gesorgt, als es hier in demselben Zimmer krank lag. Aber einer, der verstand, wie theuer ihr das kleine, schwache Leben war, sorgte und wachte mit ihr die lange Nacht hindurch. Und als der Morgen kam und der Kleine außer Gefahr war, hatte sie ein gutes, ein Liebes- und Dankeswort für ihren Mann gefunden, vielleicht das reinste und herzlichste ihrer ganzen Ehe, die so bald danach mit seinem Tode endete. Heute war sie allein, allein mit ihrer Angst.

Aber gehörte nicht der andere zu ihr und würde ihr in Zukunft helfen? Ach, es war ja nicht sein Kind, nicht sein Leid, wie sollte er da verstehen und helfen? Nein, sie wollte ihn morgen nicht sehen, nicht, solange das Kind krank war. — Und wenn es starb? Dann erst recht nicht, und nie wieder, denn er konnte nicht mit ihr weinen!

Frau Anna hob den Kopf hoch und fuhr sich mit der Hand über die heiße Stirn:

Unsinn! Wie kann ich nur so etwas thörichtes denken! Der Junge wird bald wieder gesund sein, und ich werde die Sorge vergessen haben.

Aber es wird immer wieder kommen, Sorge und Krankheit und schwere Tage mit den Kindern; wie viele habe ich schon davon gehabt! Ja, wenn meine Kinder auch die seinen wären, dann wäre es leicht, das Sorgen und das Liebhaben miteinander — Und wenn wir Kinder haben werden, die ihm und mir zusammen gehören? Gewiß, er wird sie mit mir lieben, aber diese, meine beiden Jungens, sie haben doch immer nur mich! — Und mich wird er ganz haben wollen, mich und all mein Lieben und Denken und all meine Zeit und Kraft; das ist seine Art, seine Männerart und sein gutes Recht dazu! Aber was bleibt dann für meine Kinder? — Ja, Rudolf, dir habe ich nicht viel gegeben, viel zu wenig, Gott sei es geklagt! Aber du hast nicht mehr gefordert, und was ich den Kindern gab, hast du auf dein Theil gerechnet, denn es waren deine Kinder. Und weil du sahst, daß ich ihnen all meine Liebe und Sorge gab, hast du mir die ganze Pflicht über sie hinterlassen und alle Rechte und die volle Freiheit, über meine und ihre Zukunft zu verfügen.

Ich bin dir Rechenschaft schuldig über unsere Kinder. Verzeih, daß ich dich und sie heute vergessen konnte über der alten Zeit. Ich will meine Pflicht thun, Rudolf Overdieck! —

Sie war so seltsam wach und lebhaft in ihren Gedanken, daß sie kaum wußte, ob sie nicht die letzten Worte laut gesprochen hatte.

Der Kleine rief nach Wasser. Er war noch fieberheißer und unklarer als vorher. Eine neue Angst kam über Anna Overdieck.

„Wo thut es dir weh, Hansi? Thut dir der Hals weh?“

„Ja, Mama, sehr weh.“

Sie sprang auf. Der Gedanke an Diphtheritis, das Schreckgespenst aller Mütter, quälte sie.

Es war schon manchmal so über sie gekommen; in dieser Nachtstunde, allein mit ihren bangen Gedanken und überreizten Nerven konnte sie die Angst nicht abschütteln. Sie verlangte nach dem Arzt, nach ihrem „lieben Doctor“, der würde dem Kinde und ihr wol helfen, aber — sie sah nach der Uhr — nein sie konnte ihn jetzt nicht aus seinem ersten Schlafe wecken lassen! Frau Anna war eine von den seltenen Frauen, deren Herzensbildung so echt und groß ist, daß sie nie die Rücksicht auf andere vergessen.

Bis 6 Uhr muß ich ihn schlafen lassen, sagte sie sich. Er wird so müde sein. Dann können die Köchin und Marie hingehen. Also noch zwei Stunden! Ich will Hansi jedenfalls kalte Umschläge um den Hals machen. Und Ruhe und Geduld bis dahin!

Das Kind schlief nicht mehr, es hatte der Mutter Hand gefaßt und klagte viel. Immer langsamer kroch die Zeit, und immer schwerer legte sich die Sorge auf Frau Anna's Herz.

Sie hatte alle Energie, alle Widerstandsfähigkeit verloren, auch den klaren Blick für des Kindes Zustand, ja, verloren bei dem andern Denken und Fühlen. Und so müde war sie, so todmüde. Und immer wieder diese jagenden, fiebernden Gedanken und die quälenden Vorwürfe. Nein, sie hatte in den letzten Wochen nicht ihre Pflicht an den Kindern gethan, nicht von Herzen für sie und mit ihnen gelebt, wenn sie auch äußerlich nichts versäumt hatte.

„Niemand kann zwei Herren dienen“, sagte sie leise vor sich hin. „So gern ich möchte, ich kann dir und der alten Liebe nicht gehören, Alfred. Ich will nicht, und ich kann nicht. Und doch verlangt mich so sehr nach einem, der mich lieb hat, der mir das Leben ertragen hilft. Ich bin so allein mit all der Pflicht“ —

Sie schloß die Augen und war so recht von Herzen des Lebens müde.

„Mama, bist du so traurig um Hans? Und du hast gar nicht geschlafen, weil er in deinem Bette liegt? Leg' dich hin, Mama, ich will schon Acht geben, daß er bald wieder gesund wird.“

Da stand ihr Aeltester vor ihr im Nachthemdchen, so blaß und dünn im grauen Morgenlicht und doch der beste Trost und Friedensbote für ihr wundes Herz.

Sie nahm ihn auf den Schoß.

„Mein Herzensjunge!“ Sie sah in seinem Gesichtchen wieder die große Aehnlichkeit mit seinem Vater, die ihr so lieb war, und küßte ihn auf Stirn und Augen.

„Du Mama“, sagte Rudolf, „ich weiß, woran Hans so krank ist. Er hat seine ganze Obstcladenschachtel leer gegessen, weißt du, die von Onkel Alfred. Ich habe ihm immer gesagt, er dürfe es nicht.“

Frau Anna wurde das Herz leichter. Das klang so tröstlich, gegen die Möglichkeiten gehalten, die ihr in den letzten Stunden durch den Kopf gegangen waren. Es war wie Erlösung von einem Alb, wie ein Aufwachen aus schwerem Traum. Sie fand ihre alte Klarheit wieder.

Hans war eingeschlafen; sie trug Rudolf zurück in sein Bett. „Du bist mein lieber Aeltester“, sagte sie zärtlich zu ihm, „aber jetzt mußt du noch ein Weilchen weich und warm schlafen. Emilie soll an Hansi's Bett sitzen, und ich will mich in Papas Zimmer auf das Sofa legen und schlafen, bis Onkel Doctor kommt. Ich bin so müde, mein Junge!“

Sie weckte Emilie, gab ihr bestimmte Anweisungen und suchte dann Ruhe und Schlaf in Rudolf Overdieck's altmodischem, ihr so liebem Zimmer.

* * *

Frau Anna hatte ein paar Stunden fest und traumlos geschlafen. Als sie die Augen aufschlug, stand der Doctor vor ihr und schüttelte lächelnd den Kopf:

„Frau Anna, was machen Sie für confuse Sachen? Sie haben uns allen einen Heidenschreck eingejagt um den Jungen. Und Sie sehen ja so überwacht und verdünstigt aus“ —

„Haben Sie ihm in den Hals gesehen, Doctor? Ist es keine Diphtheritis?“

„Unsinn — zu viel gegessen hat der Schlingel; die Kinderfrau hat mir bereits alles gebeichtet. Während Sie schliefen, hat sich die Natur schon aufs beste selbst geholfen und mir die Diagnose erleichtert. Lauter Chocolade und Bonbons — Hungern soll er und im Bett bleiben, der Schlingel!“

„Gott sei Dank!“ sagte Frau Anna.

„Aber Sie kenne ich gar nicht wieder, Sie sonst so vernünftige Mutter! Erst lassen Sie dem Jungen solche Unmäßigkeit zu, und dann schlagen Sie früh morgens Lärm!“

Frau Anna errötete. „Verzeihen Sie, lieber Doctor“, sagte sie, „ich bin nicht ganz normal gewesen in dieser letzten Zeit — aber ich will es wieder werden.“

„Vor allen Dingen schlafen Sie mal zwölf Stunden. Mein Schwager — hm — kommt besser heute nicht hierher. Ich will ihm abwinken. Sie sind ja gar kein Mensch nach solcher Nacht!“

Frau Anna schwieg einen Augenblick. Sie war aufgestanden und lehnte sich an Rudolf Overdieck's alten, vielgebrauchten Schreibtisch.

„Lieber Doctor“, sagte sie, „ich habe diese Nacht eingesehen, daß ich Alfred's Frau nicht werden kann.“

Er sah sie mißtrauisch an. „Sie sind überwacht und nervös, verschlafen Sie die Sache mal erst, Frau Anna. Er soll Sie zunächst ein paar Tage ganz in Ruhe lassen.“

„Lieber Doctor“, sagte sie einfach und herzlich, „Sie sind mein bester Freund. Helfen Sie mir, oder machen Sie es mir wenigstens nicht noch schwer, das Rechte zu thun. Ich kann Alfred's Frau nicht werden. Mein Leben und meine Zukunft gehören meinen Kindern.“

„Unsinn, überspannter Unsinn! Sie sind jung und liebenswerth und haben doch auch ein eigenes Recht, zu leben — und zu lieben“ —

„Aber das stärkere Recht haben doch meine Söhne.“

„Anna, eine Frau von Ihrer Klarheit und Tüchtigkeit wird schon mit all den Pflichten und Ansprüchen fertig werden“ —

„Ach, Doctor, wo war meine Klarheit und Einsicht in dieser Nacht. Ich würde dem Mann, den ich lieb hätte, mein bestes geben wollen und meinen Kindern nichts nehmen. Und er würde den Zwiespalt in mir nie verstehen. Nicht als ob ich an seinen besten Absichten, der Erfüllung seiner Pflicht gegen die Kinder zweifelte, aber er kann wie jeder Mann nur die eigenen Kinder lieben.“

„Und eigene Kinder?“

„Auch das wäre keine Lösung, Doctor, nur ein Conflict mehr für mich. Neue Kinder mit neuen Rechten. — Wir lassen es bei meinen beiden Jungens, Doctor.“

„Frau Anna, Sie sind mir heute ganz unverständlich. Ich habe Sie für eine der wenigen logisch handelnden Personen Ihres Geschlechts gehalten, und nun überfällt sich der Junge, und Sie sind just so unvernünftig wie all die andern!“

„Doctor, es wäre unlogisch und unklar, wenn ich vergessen wollte, was ich diese Nacht gefühlt habe: wie sehr ich Mutter bin. Nennen Sie es meinetwegen schwach und übertrieben, ich bin's und muß damit für die Zukunft rechnen.“

„Ach was, nervös sind Sie, und ausschlafen sollen Sie“ —

„Es thut mir leid, daß Sie mich diesmal nicht verstehen wollen, Doctor. Einmal, als ich nicht wußte, ob ich Rudolf Overdieck's Gattin werden sollte, haben Sie mir so treu den rechten Weg gezeigt.“

„Das war leicht, Frau Anna, er war mein bester Freund.“

„Und was rathen Sie mir heute?“

„Um Gottes willen, Sie wissen ja doch schon, was Sie thun wollen. Meinetwegen! — Aber es fällt doch keiner andern Frau in Ihrer Lage ein, so zu denken. Sie können Ihren Entschluß übrigens noch gründlich bereuen. Wer weiß, ob für Ihr Herz noch einmal wieder“ — —

„Ich weiß, daß Hunderte von Frauen das gute Recht haben, anders zu handeln, und die Freudigkeit dazu finden. Ich habe nur für mich selbst zu entscheiden, Doctor, und muß diesen Weg gehen. Und wenn je die Reue kommen sollte — Nein, ich habe die Kinder und das Bewußtsein, daß ich nicht anders handeln konnte.“

Er drückte ihr zum Abschied die Hand und ging zur Thür. Plötzlich drehte er sich um, ging auf sie zu und faßte ihre beiden Hände:

„Und Sie haben doch recht, Frau Anna!“ sagte er schnell. „Ich sollte es natürlich nicht sagen, die Malvine ist ja ganz verliebt auf die Partie und wird einen schönen Skandal machen. Aber sagen muß ich es Ihnen doch heute. Sie haben mal wieder recht, Frau Anna.“

Der Doctor schritt ein paarmal im Zimmer auf und ab und blieb dann wieder vor Anna stehen.

„Ja, wenn Sie die Kinder nicht hätten, könnten Sie sich meinetwegen für meinen Schwager aufopfern, aber mit Ihren Prachtjungens und Ihrem reichen, klaren Leben — — Ich habe immer meine stille Freude daran, wie Sie sich so schön auswachsen, Frau Anna. Wozu da all die Wurzeln herausreißen? Und ein Risico bleibt es doch! — Na, wissen Sie, er ist ja Malvinens Bruder, und sie hat einen Narren an ihm gefressen. Er hat ja gewiß auch sein gutes, aber einen Posten von Egoismus schleppt der Mensch mit sich herum — so einen rubigen Egoismus, wissen Sie, in dem er sich durch gar nichts stören läßt. — Ich hab' nichts gesagt, Frau Anna. Aber recht haben Sie. Guten Morgen.“

Der Doctor ging. Frau Anna überlegte, was sie zu thun hatte. Sie überzeugte sich, daß Hans unter Emiliens Aufsicht ruhig schlief, frühstückte mit Rudolf und schickte ihn zur Schule.

Dann setzte sie sich an ihres Mannes Schreibtisch und schrieb an Alfred Haußmann:

„Verzeih, wenn ich Dir heute wehe thun muß, Alfred, verzeih, daß mein Weg nicht gleich bei unserm Wiedersehen so klar vor mir lag wie heute. Es kam noch einmal alles wieder wie damals, und ich habe Dir und der alten Zeit mehr Recht an mein Leben eingeräumt, als ich durfte.

Diese Nacht habe ich eingesehen, daß ich Deine Frau nicht werden kann. Ich kann nicht frei über mich und meine Zukunft verfügen; das beste Recht darauf haben meine Kinder. Und wenn ich alles vergessen könnte, was ich ihrem Vater an Verantwortung und Dankbarkeit schuldig bin — ich würde doch nicht mit mir selbst fertig werden. Und nicht mit Deinen Rechten und Ansprüchen an mich, Alfred, denn Du würdest alles für Dich allein verlangen. So ist es auch meine Pflicht gegen Dich, mir selber treu zu bleiben. Glaube nicht, daß mir das so leicht wird, so viele Stimmen in mir verlangen nach Liebe und Fürsorge, andere wieder nach Leben und Genießen. Aber ich kann mich nicht frei nach eigenem Gefallen ausleben, denn ich habe zwei Söhne. Ich hoffe, Du findest eine Gattin, deren Leben und Sein Dir ganz gehören kann, und ein reiches Glück mit ihr.

Du wirst mit mir der Meinung sein, daß wir uns zunächst nach dem Vergefallenen besser fern bleiben. Aber ich würde Dir gern ein kurzes mündliches Lebewohl sagen — wie Du willst, Alfred.

Nur laß uns nicht mehr viel reden; ich weiß, was ich will und thun muß. Anna Overdieck.“

Sie ließ den Brief sofort an seine Adresse besorgen; Alfred Haußmann sollte nicht unvorbereitet zu ihr kommen. Dann kleidete sie sich sorgfältig in ein graues Hauskleid. „Es wird ihm heute recht leicht gemacht“, sagte sie mit einem Anfluge ihres alten Lachens vor dem Spiegel. „So alt und grau, wie ich heute aussehe!“

Sie ärgerte sich, daß sie überhaupt noch auf sein Kommen rechnete, aber sie lauschte dann doch auf jeden Ton der Hausglocke.

Es war gut, daß Hans allerlei Ansprüche an sie und ihre Zeit machte, und daß sie sich über sein Gesundwerden freuen konnte. Etwas blaß, aber fieberfrei, lag er ganz vergnügt in seinem Bettchen.

Langsam ging der trübe Märztag zu Ende. Gegen Abend kam der Doctor. Er fand Frau Anna allein, unten in ihrem Wohnzimmer. Sie saß auf ihrem Nähplatz am Fenster, aber ihre Hände ruhten müßig im Schoße, und blaß und müde sah sie hinaus in die graue Abenddämmerung.

„Na, eben geht es wol gut?“ sagte der Doctor. „Aber knapp halten wollen wir den kleinen Kerl noch ein Weilchen — Uebrigens Sie gefallen mir noch nicht, Frau Anna. Sie müssen diese Nacht gehörig schlafen.“

„Ich will es versuchen. Man wird milde, Doctor.“

Er ging, leise pfeifend, im Zimmer hin und her, dann blieb er vor ihr stehen.

„Das war übrigens eine nette Bescherung bei uns. Malvine ist außer sich, daß sie ihren Willen nicht durchsetzt, und hat nach Frauenart ganz vergessen, daß sie früher gerade das Gegentheil gewollt hat. Er sagte nicht viel. Aber »diese Dichtigkeit um ein krankes Kind« schien ihm doch höchst unpassend und unangenehm, und sein ruhiger Egoismus bekam Angst vor einer Zukunft mit solchen Aussichten. Der wäre nicht mal bei eigenen Kindern brauchbar, viel weniger bei fremden. Und Malvine ahnt ja leider Gottes auch nicht, wie es einer Mutter ums Herz ist. — Er will also morgen abreisen, nach der Riviera, glaube ich. Hat er sich denn nicht irgendwie von Ihnen verabschiedet? Ich habe Malvine verboten, Sie weiter mit dieser Affaire zu plagen, Frau Anna. Sie wird es natürlich doch thun, bleiben Sie bei der Stange! Und Kopf in die Höh' und ausschlafen! Auf Wiedersehen, Frau Anna!“

Als der Doctor fortgegangen war, kam Marie herein ins Zimmer. Sie brachte Frau Anna ein riesiges Rosenbouquet — „sofort an die gnädige Frau abzugeben“ — und einen Brief. Anna öffnete ihn hastig. Er enthielt nur Alfred Haußmann's Visitenkarte. Unter dem Namen standen von seiner Hand geschrieben die drei Buchstaben p. p. c.

Das war alles — und war so wenig. „Das ist das Ende vom Liede“, sagte Frau Anna leise. „Es ist vorüber und kommt nie mehr wieder, nie mehr wieder.“

„Mama, warum bist du so allein im Dunkeln?“ sagte eine Kinderstimme neben ihr. Sie hatte gar nicht bemerkt, daß Rudolf leise ins Zimmer gekommen war.

„Willst du nicht zu uns herauskommen? Hans sagt, er habe so furchtbaren Hunger, du möchtest ihm doch ein Butterbrot bringen. Meine Schularbeiten sind ganz fertig; du kannst uns vielleicht eine Geschichte erzählen, Mama?“

Frau Anna richtete sich auf und faßte ihres Sohnes Hand. „Ich komme, mein Junge.“

Moden.

Neue Maskencostüme. — Bei den eleganten Masken- und Costümfesten des diesjährigen Carnevals werden die in den letzten Jahren so überaus beliebt gewesenen Volkstrachten nicht mehr so bevorzugt, man sucht vielmehr nach etwas anderm und neuem und wählt daher lieber lustige Phantasiecostüme, historische Trachten, verkörperte Blumen, Märchengestalten u. dergl., die dem guten Geschmack und einer geistvollen Erfindungsgabe weitern Spielraum lassen. Unsere Abbildungen, von denen Fig. 1 bis 4 der „Wiener Mode“ entlehnt sind, geben einen guten Anhalt für die verschiedensten Costüme der angegebenen Art. Fig. 1 veranschaulicht ein sehr kleidsames, namentlich für gute brünette

Fig. 1. Französische Edeldame aus dem Anfang des 17. Jahrhunderts.

Neues Maskencostüm.

Damen treffliich geeignetes Costüm einer französischen Edeldame aus dem Anfang des 17. Jahrhunderts, also der Regierungszeit König Heinrich's IV. Der Anzug besteht aus einem Rock mit Ueberkleid; der ziemlich enge, bis zum Boden reichende Rock aus weißem Atlas ist auf dem Vorderblatt in der Mitte von oben bis unten mit zwei Reihen Goldschnüren und zu beiden Seiten derselben mit ziemlich eng aufeinanderfolgenden viereckigen Goldknöpfen besetzt. Das Ueberkleid ist unten 4 Mtr., oben 140 Cmtr. weit und in Falten an die Schoßbeinlinie angereiht; es kann z. B. aus lichtblauem Seidenstoff hergestellt und mit leichter strohgelber Seide gefüttert werden, doch kann man nach Belieben auch dunkelrothen Seidenstoff mit blaßrosa Seidenfutter wählen. Die Schoßbeinlinie besetzt aus demselben Stoff wie das Ueberkleid und hat einen Lug von der Farbe des Futters; sie schließt vorn mit Haken und hat lange weite, am Handgelenk mit Spitzenmanschetten abschließende Aermel, die an den Schultern etwas puffig gerafft sind und entweder mit Schlitzen und eingesetzten abstechenden Klappen versehen oder mit Bandspangen besetzt werden, die durch Rosetten niedergehalten sind. Den Ausschnitt umgibt ein Kragen aus Reticellaspitzen, den etwas faltig drapirten Lug ziert eine Juwelenagraffe mit Perlenschnur, wie gleiche Perlenschnüre auch als Hals- und Haarschmuck dienen. — Ueberaus reizend und poetisch erscheint das in Fig. 2 vorgeführte Maskencostüm „Dornröschen“. Der aus weißem Atlas hergestellte, ziemlich kurze Rock hat eine in Applicationsstickerei ausgeführte Kante von gefüllten Rosen und ebensolchen Blättern; das reizgeschwärzte aus dem Ganzen geschnittene Ueberkleid von rosenrothem Atlas hat an der linken Seite eine eingesetzte Busenförmige, 68 Cmtr. lange Falte, ist unten eingekrämt mit einer breiten gestickten oder aus gemustertem Band bestehenden Rosenkante besetzt und auf der Innenseite mit entsprechenden Bändern verziert. Die aus doppelten, durch Rosengirlanden gehaltenen Puffen und einem mit Goldstickerei umsäumten lang herabfallenden Aufsatz bestehenden Aermel sind von weißem Atlas; ihr vorn kurzer, hinten 50 Cmtr. langer Aufsatz ist mit weißer Seide gefüttert. Ein weißer Atlasgürtel füllt den herzförmigen Ausschnitt des rosenrothen Ueberkleides, über dessen Rock eine von der Hüfte bis zu der Falte reichende dichte Rosengirlande fällt.

Fig. 2. Maskencostüm „Dornröschen“.

In der Hand hält Dornröschen einen Spinnrocken; das entsprechende Haar ist mit einem Rosenkranz und einem goldenen Kränchen geziert; dazu grünseidene Strümpfe und rosa Atlasschuhe. — Recht hübsch ist auch das in Fig. 3 dargestellte Phantasiecostüm „Löwenzahn“. Das aus dottergelbem Atlas gefertigte, prinzessförmig gearbeitete und im Rücken zugeschnürte Kleid ist auf dem Vordertheil des kurzen Rockes mit einigen groben Gewalten oder gestickten Löwenzahnblüthen, Samenköpfchen und Blättern geschmückt; die rings um den Rocksaum laufende Guirlande von Löwenzahn kann entweder gestickt, applicirt oder aus künstlichen Blumen, Samenköpfchen und Blättern hergestellt sein. Den runden Taillenausschnitt begrenzt ein herabhängender Besatz von plissirten weißen Seidenmusselin, vorn durch ein Löwenzahn-Samenbüschel mehr grünen Blättern gehalten, wie sich eine derartige Guirlande auch im Rücken um den Ausschnitt legt. Die Puffärmel sind aus mächtigen flockigen Samenbüscheln gebildet, und ein noch größerer Blütenkopf mit Samenbüschel dient als Kopfschmuck; auch den Hals umgibt eine Krause, die aus den gefiederten weißen Flocken der Samenbüschel gemacht scheint. Hierzu gehören grünseidene Strümpfe und gelbe Atlasschuhe, deren Rosetten aus Samenbüscheln bestehen. — Fig. 4 zeigt das eigenartige Phantasiecostüm „Rabe“, das nach Belieben aus schwarzem Sammt oder Atlas hergestellt werden kann. Der kurze, vorn glatte, hinten und an den Seiten faltige Rock ist mit Streifzeug gefuttert; von dem die Taille umgebenden schwarzen Mehrdendagürtel fällt rechts ein quer über das Rockvorderblatt bis zum Saum des Rockes laufendes Mouseband herab, das unten an der linken Seite des Vorderblattes mit einer großen Schleifenrosette und einem mächtigen Rabenflügel besetzt wird. Den runden Ausschnitt der glattanliegenden, mit kurzen Schößchen abschließenden Taille begrenzt eine schmale Draperie von schwarzem Seidenmusselin, auch die kurzen, an den Achseln mit Rosetten verzierten Puffärmel sind von Seidenmusselin. Ein Halsband von Jetperlen umgibt den Hals, als Kopfzierde dient ein Rabe mit ausgebreiteten Flügeln; Strümpfe, Schuhe und Handschuhe sind ebenfalls schwarz. — Von höchst origineller Wirkung sind auch die beiden folgenden, Polich's „Deutscher Modenzeitung“ entnommenen Maskenanzüge Fig. 5 und 6. Fig. 5 zeigt das anmuthige Costüm „Winde“, an dem die Form dieser Blüthe trefflich verwerthet ist. Der untere Rock besteht aus weißem plissirten Musselin, der darüberfallende kürzere zweite Rock aus hellgrünem plissirten Mull; über diesen zweiten Rock legt sich als schürzenartige Vorderbahn eine große Windenblüthe, aus leichter Seide in weiß mit gelblichen Streifen oder in zartrosa mit dunkelrothen Streifen hergestellt, durch feinen Draht an den Rändern und unter den gewollten Streifen in die natürliche Form gebracht. An beiden Seiten des Rocks ist je ein großes grünes Blatt, und hinten an der Taille als Schößchen sind kleinere Blätter angebracht, die man aus grünem, mit Gaze hinterlegtem und an den Rändern durch feinen Draht gestriemtem Seidenstoff fertigt. Die aus hellgrüner Seide gearbeitete Taille stellt

Fig. 3. Phantasiecostüm „Löwenzahn“.

Neue Maskencostüme.

eine nach oben offene Windenblüte dar, wobei ein ausgeschnittener Lap den Kelch der Blüte nachahmt, der sich in den hellgrünen Kelchblättern verläuft; ebenso geht unter dem Gürtel die den Rock bedeckende Winde von solchen grünen Kelchblättern aus. Um den Ausschnitt der Taille legt sich der mit Gaze und feinem Silberdraht gestreifte Rand der Windenblüte als Berthe um; schmale Achselbänder von grüner Seide halten die Taille oben, und bei der linken Schulter hat auf dem Rand der Berthe ein mit Goldsäden und Flittern benähter Gazestichmetterling. Unter der Berthe werden kurze Aermel aus weißen plissirten Musselinvolants sichtbar; der Haarschmuck besteht aus Blättern und Blütenranken, und in der Hand trägt die Maske einen von Winden umrankten Stock. — Besonders originell und effectvoll ist das in Fig. 6 wiedergegebene Phantasiecostüm „Reclame", das natürlich nicht von einem schlanken jungen Mädchen, sondern an einer von einer munteren, witzigen und wortgewandten jungen Frau getragen werden sollte. Das Unterkleid von rothem Atlas ist mit einem schmalen Volant garnirt; darüber fällt ein aus dem Ganzen geschnittenes, durchaus in Fächerform gebrauntes Oberkleid von leichtem gelben Musselinstoffen. Dieses Plissé ist einem kurzen Taillenheil angesetzt, der durch einen unter der Brust angebrachten Gürtel von mit Goldflittern benähter schwarzer Seide sowie durch eine schwarzige Drapperie von hellblauer Seide verdeckt wird. Aus blauer Seide besteht auch der kleine, schmalbar zusammenzuknüpfte und in zwei Zipfeln verlaufende Aermel. Das Kleid schließt im Rücken, wobei sich der Schluß zwischen den Falten verliert; der Saum des Rocks ist an der linken Seite mit einer großen Schleife an der Posaune befestigt und setzt sich mit dieser, wobei sich der Rock raffaltet und ein Mittel darauf gemalte Reclamebilder und Reclameschriften sichtbar werden läßt. An der rechten Seite des Rocks ist ein Tiefen angebracht, ein anderes wird in der rechten Hand getragen und zum Lärmmachen benutzt. Der riesige Hut ist aus vielfach übereinanderfallenden Krepp- oder Gazestreifen hergestellt, von denen der untere, etwas mit Draht gefestigte den übrigen Halt gibt; die Garnirung des Huts, der weit, kellgrün oder hellblau sein kann, besteht aus langen rothen und hellblauen Straußfedern und einer großen schwarzen Bandrosette. Dazu rothseidene Strümpfe und gelbe, mit je zwei kleinen Glöckchen benähte Atlasschuhe. — Um jedoch auch unsere lieben Backfischchen nicht zu vergessen, die gar so gern einen Kinder- oder Familienmaskenball mitmachen, fügen wir zum Schluß noch einige leicht herzustellende, wenn auch nicht ganz streng dem Stil entsprechende Maskenanzüge hinzu, die wir ebenfalls Polich's „Deutscher Modenzeitung" verdanken. Das allerliebste Rococo-Costüm Fig. 7 ist in den Lieblingsfarben jener Zeit, Rosenroth und Hellblau, gehalten, und zu dem halblangen, unten durch eine Rüsche abgeschlossenen Rock von glattem rosenrothen Atlas setzt die hellblaue, mit verschwimmenen rosa Blümchen gemusterte Taille mit den sich daranschließenden gleichen Panierpuffen ganz reizend. Der steif galonirte Lapenaufsatz der schneidigen Taille ist aus rosa Atlas gefertigt und mit Goldschnürchen oder schwarzen Sammtbändchen kreuzweise verschnürt, wobei die Sammtbänder durch Jetperlen gehalten werden. Die engen halblangen Aermel sind am Ellbogen mit breitem Spitzenvolant garnirt, den viereckigen Taillenausschnitt umgibt eine doppelte rosa Bankrüsche, ein schwarzes Sammtband ist um den Hals geschlungen, und die gepuderte Frisur wird mit einer hellblauen Schleifenrosette geziert. — Der Anzug Fig. 8 ist im Empirestil gehalten, und das in loser Hängefalten gearbeitete Kleid aus mattrosa feinem Wollstoff ist an einem durch den Spitzenbesatz verdeckten Kragen angelegt und gewinnt einigen Halt durch die drei olivengrünen Atlasbänder, die, dicht unter der Brust beginnend und nach hinten herumgehend, die Taille etwas markiren. Das Kleid schließt hinten unsichtbar mittels Haken; an den Bändern verdeckt den Schluß eine Schleife mit lang herabfallenden Enden; auch unten um den Rocksaum laufen zwei Reihen olivengrüner Atlasbänder, und der fichuartige Taillenaufsatz ist aus crèmefarbener Spitze gefertigt. Hierzu werke Strümpfe, schwarze Wrenzhänderschuhe und ein großer Hut von olivengrünem Sammt, um den Schirm mit einem Plissévolant von crèmefarbener Gaze und darüber mit einem dichten Bouquet crèmefarbiger Straußfedern garnirt. — Die zierliche spanische Tänzerin Fig. 9 hat einen gelben Atlasrock, dessen Ausputz unten um den Saum aus Schärpen von rother Chenille, durch ebensolche Perlen gehalten, besteht; auch oben um die Hüften laufen solche von Chenillenperlenwerk mit Pompondrap. Ueber dem hohen Mieder von gelbem Atlas wird ein in Querfalten drapirtes Mieder aus mattblauer leichter Seide sichtbar, und das kurze offene Jäckchen aus rothem Sammt ist am Rande mit rothen Chenillenperlen besetzt und den kurzen Puffärmeln verwendet man gelben Atlas. Ein schwarzes Spitzenhäubchen mit Pompons, [illegible] schwarzen Spitzenmantille [illegible] schwarzen Spitzenschärpen und [illegible] vervollständigen den schmucken Anzug.

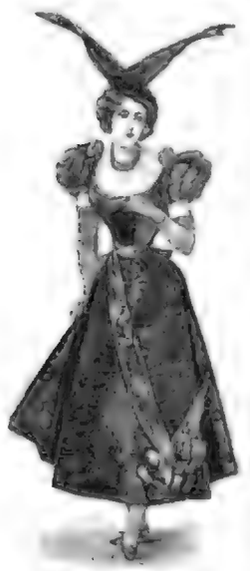

Fig. 4. Phantasiecostüm „Mode".

Fig. 6. Phantasiecostüm „Reclame".

Neues Maskencostüm.

Kleider aus gerippten Sammt,

der sehr hübsch aussieht und dabei äußerst dauerhaft ist, werden neuerdings viel zum Straßencostüm getragen. Man wählt sie nur in dunklen unauffälligen Farben, wie Braun, Dunkelblau, Dunkelgrün oder Mausgrau, und macht sie ganz einfach mit völlig glattem Rock, Leder, unter den Rock reichender Taille und sehr hohem Stehkragen. Der Gürtel ist dem Stoff des Kleides, und den einzigen Ausputz bilden zierlich ciselirte Knöpfe und eine den Stehkragen im Nacken garnirende Atlas- oder Spitzenrüsche; am üblichsten sind brotgelbe, hellblaue oder rosenrothe Atlasbandrüschen.

Hüte aus Pelzwerk oder wenigstens reich mit

Pelzwerk garnirt sind gegenwärtig sehr von der Mode begünstigt; doch eignet sich nicht jede Art Pelzwerk zu den so überaus beliebten drapirten Toquets und Barrés, die jetzt zur eleganten Toilette unerläßlich sind. So läßt sich beispielsweise der schwarze und weiße oder graue Krimmer, so modern auch gerade dieser Pelz ist, seiner haargelockten Oberfläche halber absolut nicht drapiren und kann daher nur zu glatten Toquets benutzt werden. Taggen verwendet man den feinen glatten Zobel, Nerz und Chinchilla vielfach zu leichtdrapirten Hüten und verziert sie dann mit einer großen Sammtrosette in lebhafter Farbe, z. B. orangegelb, smaragdgrün, Ultramarin, violett oder violettroth, die an der linken Seite angebracht wird, und in deren Mitte eine Agraffe von Stahl oder Stroh funkelt und zur Befestigung des Reiherbüschels oder einer Paradiesvogelaigrette dient.

Eine vervollkommnete Sicherheitsnadel

aus bestem, gehärtetem und vernickeltem Stahldraht, die durch doppelten Verschluß besonders handlich in der Anwendung ist, und deren sinnreich gearbeitete Stahlblechkapse die größtmögliche Sicherheit gewährt, weist die seit langem rühmlich bekannte Nadelfabrik von J. H. Rabin u. Thissen zu Aachen in ihrer neuen patentirten Nadel, die unter dem Namen „Perfecta" in den Handel gebracht worden ist. Durch eine bei dieser Gelegenheit von der Firma veröffentlichte gerichtliche Broschüre werden wir belehrt, daß unsere moderne, bei der weiblichen Toilette wie für chirurgische Verbandzwecke so nützliche Dienste leistende Sicherheitsnadel keine Erfindung der Neuzeit ist, sondern eine ganz interessante geschichtliche Vergangenheit besitzt, da ihre Form der altrömischen Fibula und den im Mittelalter gebräuchlichen Fürspan nachgebildet ist, mit denen Männer und Frauen die Gewänder und Mäntel zusammenzustecken und zu befestigen pflegten, und die zugleich als Schmuck dienten. Die heutige Sicherheitsnadel ist jedoch mehr ein praktischer Gebrauchsgegenstand als ein Ziergut und soll, wie schon ihr Name andeutet, die Sicherheit geben, daß man die Nadel weder verlieren noch sich an deren Spitze verletzen kann. Früher fertigte man diese Nadeln einfach aus einem Stück schwarzlackirten oder Messingdraht, der unten nadelartig zugespitzt und oben zu einem korbähnlichen Verschluß für die Nadelspitze umgebogen wurde; doch boten solche Nadeln, die sich leicht verbogen, nur sehr geringe Sicherheit. Der Verschluß wurde dann mit der Zeit vielfach umgestaltet und verbessert, auch setzte man die Nadel nicht mehr aus einem Stück, sondern aus zwei Theilen zusammen, dem gespitzten, mit federnder Oese versehenen Draht und einer auf der Vorderseite geschlossenen, auf der Rückseite zum Theil offenen Kapse, um der Einführung der Nadel bequemen Spielraum zu lassen. Später wurde die Kapse noch besser geschlossen und erhielt auf der Rückseite einen schmalen Schlitz für die Nadelspitze. Der Verschluß blieb aber immerhin ein einseitiger, auch verbiegen sich die meist gebräuchlichen Nadeln aus weichem Messingdraht sehr leicht und haben zu plumpe Spitzen, die große Löcher in den Stoff reißen. Erst der obengenannten Firma gelang es, mit ihrer „Perfecta", die in fünf verschiedenen Größen geliefert wird und vortrefflich zur Befestigung der zartesten wie der dichten Stoffe, ebenso auch zum Zusammenhalten aller chirurgischen Verbände benutzt werden kann, eine wirklich vollkommene, allen Anforderungen entsprechende Sicherheitsnadel herzustellen.

Eine wirkliche Neuheit im Bereich der Regenschirme

sind die carrirten, aber natürlich in dunklen, wenig auffälligen Farben gehaltenen Schirme, z. B. in Moiréseide mit feinen kastanienen Linienarrangements, Tuchstreifen, die von rothen oder gelben Linien durchkreuzt wird, Pflanzenranken mit crèmeweißen Linien u. s. w. Wer sich indeß mit den carrirten Schirmen nicht befreunden mag, kann auch Schirme mit einfarbig dunkeln Seidenbezügen wählen, die doch mit lebhaft carrirtem Futter versehen sind, was recht hübsch aussieht und im Frühjahr auch für die Cotosaico-Schirme zur Verwendung kommen soll.

Winterneuheiten in der Herrenmode

gibt es zwar nicht allzu viele zu verzeichnen, aber immerhin einige, die Erwähnung verdienen. Die Ueberzieher spielen bei dem männlichen Winteranzug eine Hauptrolle, und da sie das am meisten schützende Kleidungsstück sind, müssen sie auch von tadelloser Eleganz sein und allen Anforderungen der Mode entsprechen. Man trägt sie heuer weniger lang als im vorigen Winter, sie dürfen nur eben über die Knie herabreichen, da man eingesehen hat, daß die langen ulsterartigen Ueberzieher unpraktisch sind, weil sie beim Gehen jedes rasche Ausschreiten verhindern, leicht mit Schmutz bespritzt werden und sich infolgedessen schnell abnutzen. Man gibt ihnen im Rücken einen faltartig losen Fall, während sie vorn ebenfalls reichlich weit und zweireihig gemacht sind. Als Material wählt man vorzugsweise schwarzen, dunkelblauen oder hellgrauen Cheviot mit carrirtem Tartanfutter; der Kragen ist immer noch von Sammt, aber etwas weniger breit als bisher und nicht mehr mit Tuch einfach versehen. Der schwarze Gehrock, der bei Herrengesellschaften, Mittagessen oder größeren Frühstücken, Diners und vielen andern Gelegenheiten als passendster Anzug, namentlich für ältere Herren, gilt, wird heuer ebenfalls kürzer gemacht, mit mehreren Knöpfen geschlossen, sehr anschließend in der Taille, und die Revers werden nicht mit Seide belegt, sondern bestehen aus Tuch wie der ganze Rock. Dazu gehört eine Weste von gleichem Stoff nebst hellem Beinkleidern. Auch der Frack erhält keine Seidenrevers mehr, sondern solche aus Tuch; längere Leute lieben den Kragen von schwarzem Sammt, doch ist derselbe nicht sehr praktisch und der einfache Tuchkragen bei weitem vorzuziehen. Gewöhnlich trägt man nebst der weißen Kravatte eine schwarze Weste, aber zum Ballanzug ziehen die Herren meist die weiße Piquéweste vor, die zweireihig mit je vier rechts und links angebrachten Knöpfen gemacht sind. Die Oberhemden, zu denen immer noch ziemlich hohe Kragen mit kleinen umgebogenen Ecken gehören, schmückt man nicht mehr mit drei Knöpfen, auch nicht mit einem einzelnen größeren, sondern mit zwei Chemisettknöpfen, die bei eleganten Leuten gewöhnlich aus echten Perlen bestehen. Der moderne Handschuh zum Straßencostüm bleibt fortdauernd der mattlederne oder auch ziegelrothe Handschuh, sehr elegant sind auch die Handschuhe aus Rentierleder; zu Besuchen sind die Handschuhe von blaßgrauem schwedischen Leder beliebt und zum abendlichen Gesellschaftsanzug weiße Glacéhandschuhe mit weißen Nähten. Was die Kravatten betrifft, so werden neuerdings zum Promenadencostüm vorzugsweise breite drapirte Kravatten aus schwerer mattfarbiger Seide in Marengrün, Roth, Citronengelb oder Tabaksbraun mit kleinem bunten Streifmuster getragen, während die Schleifen- und Regattakravatten für unmodern gelten.

Die in Oesterreich eingeführte neue richterliche

Amtstracht macht einen sehr würdevollen Eindruck und besteht in einem Barett und einem bis zu den Füßen reichenden faltigen Talar mit weiten langen Aermeln. Barett und Talar sind aus schwarzem wollglänzendem Wollstoff gefertigt, und der Talar ist mit einem vom Halse bis knapp unter die Achseln reichenden Schulterkragen versehen, der nur an der vorderen Halsseite offen bleibt. An beiden Seiten des Halses trägt dieser Schulterkragen länglich dreieckige Aufschläge oder Revers von Sammt, und am unteren Rande ist er mit einem drei Finger breiten Sammtstreifen eingefaßt. Dieser Sammtstreifen nebst den Aufschlägen ist bei den Richtern von violetter, bei den Staatsanwälten von purpurrother Farbe

Fig. 8. Costüm im Empirestil.

Fig. 7. Rococo-Costüm.

Maskenanzug für heranwachsende Mädchen.

Fig. 5. Maskenanzug „Winde".

Neue Maskencostüme.

Fig. 9. Spanische Tänzerin.

Maskenanzüge für heranwachsende Mädchen.

Die Vormesse für Musterlager u. Mustercollectionen in Leipzig

findet vom **7.—19. März dieses Jahres** statt.

Sie ist für folgende Waarengattungen bestimmt:

Porzellan-, Majolika-, Steingut-, Terracotta-, Thon-, Krystall-, Glas-, Bronze-, Eisen- u. Zinkgusswaaren. Aluminium-, Alfenide-, Nickel- und sonstige Metallwaaren aller Art, Beleuchtungsartikel, Lederwaaren, Photographie-Albums, Holzwaaren, Korbwaaren, Papierartikel, Bijouterieartikel, Japan- und Chinawaaren, künstliche Blumen, Puppen und Spielwaaren aller Gattungen, Eisenwaaren, Haus- und Küchengeräthe, Drahtwaaren, Musikinstrumente, optische Waaren, Seifen und Parfümerien, Stöcke, Peitschen, Luxusartikel, Kurz- und Galanteriewaaren aller Art.

Leipzig, 8. Januar 1898.

Der Rath der Stadt Leipzig.

Ia 121. Dr. Tröndlin. (292)

Arco Wirmst. klimat. Curort Südtirols, nächst d. Gardasee, Saison 15. Sept. bis 15. Mai. Volle südl. Vegetation, besonders geschützte Lage. Tägl. ewalmal Curmusik auf der Promenade. Curanstalt: Fichten- und Sool-Inhalationen, Kalkwassercuren etc. Bahnstation, Post, Telegr.-Amt m. Nachtdienst, Telephon, Hochquellenwasserleitung. Elektr. Beleuchtung. Hotels ersten Ranges. Pensionen. Zahlreiche, vollständig eingerichtete Familienwohnungen. Prospecte durch das Cur-Comité. (156)

Vth. Prosp. **Dr. Emmerich's Heilanstalt** für **Nerven- und Morphium- und dergl. Kranke** Entziehungskuren **ohne** Quälen und Zwang **Baden-Baden** Siehe Dr. E., Die Heilung d. chronischen Morph. ohne Zwang und Quälen. Verlag H. STEINITZ, Berlin. II. verm. u. verb. Auflage. (150) Dirig. Arzt: **Dr. Emmerich.** II. Arzt: **Dr. Leibold.**

Stiftung von Zimmermann'sche Sommer- u. Winterkur: Pension, viel. Arzt, 1. Gesellsch. **Naturheilanstalt Chemnitz.** Dir. Arzt Dr. Dietzel. Verf. v. „Naturg. Beh. d. Krankheit.“ 2 Aerzte im Hause. Prosp. gratis. 11. Arzt Dr. Burkhart. Eine Naturheilanstalt in Sachsen ersten Ranges. Vegetar. Heilmethode. Hydrotherapie, elektr. Lichtbäder, Inhalationsapparat, Massage nach Dr. Zander, Terrain-Curen, Gymnastik, Sandbäder, Torfverbände, Vegetar. Diät, Kohlensäure-, Sool-, Fichten-, Eisen-, Schwefelbäder, Heilgymnastik, Elektricität, Massage, Schwedische Heilgymnastik, Bäder aller Art, Prosp. gratis. Prospecte gratis und franco durch die Direction. Der Vorstand.

Waldpark-Sanatorium in **Dresden-Blasewitz.** Herrliche, ruhige Lage, 15 Min. bis zum Mittelpunkt Dresdens. Sommer und Winter geöffnet. Für Erholungsbedürftige, Nervenleidende, chron. Kranke, diätetische Küche, Lungenkranke ausgeschlossen. Sämmtliche Heilfactoren der Wissenschaft. Zwei Aerzte. Prospecte gratis. (157)

Stottern heilen dauernd die **C. Denhardt'schen** Anstalten **Dresden-Loschwitz** und Burgsteinfurt i. W. Aufnahme. Prosp. u. Abhandl. gratis. (242)

San Remo klimatischer Winterkurort mit subtropischer Vegetation. Der gleichmäßig wärmste, windgeschützteste Punkt unter allen Riviera-Stationen. Hochquellwasser. **Saison von Oktober bis Ende Mai.** Informationen ertheilt das Municipio als Kur-Verwaltung und der Verein der Gasthofbesitzer von San Remo und Ospedaletti. (136)

Wernarzer Wasser Kgl. Bayr. Mineralbad **Brückenau** Wernarzer Wasser ist von hervorragender Heilwirkung bei harnsaurer Diathese, Gicht, Nieren-, Stein-, Grieß- u. Blasenleiden, sowie allen übrigen Erkrankungen der Harnorgane. — Die Quelle ist seit Jahrhunderten medicinisch bekannt. Erhältlich in allen Apotheken u. Mineralwasserhandlungen. Bildermarke

„Herzoghöhe“ Heil- und Pflege-Anstalt für Gemüths- u. Nervenkranke beiderlei Geschlechts (235) **zu Bayreuth.** Gegründet 1861. — Neu erbaut 1894. Näheres durch den Prospect Dr. Albert Würzburger. Dr. Heinrich Laehr.

Dr. med. Hillemann's Laboratorium für Kranken-Massagebehandlung der **Ischias.** Sommer: Tuttmoos i. Schwarzw. Winter: Berlin W., Lenn Winterhilfstr. 26. Prospecte. (1367)

Klimat. Kurort Görz, Hôtel de la Poste. (119)

Bad Homburg vor der Höhe. Familien-Pensionat für Töchter gebildeter Stände von Emilie Dreschler u. Schwestern. Gründliche wissenschaftliche, kunstgewerbliche Ausbildung. Sprachen, Musik, Malerei, Handarbeiten. Prospecte u. Referenzen durch die Vorsteherin. (163)

Heilanstalt für Hautkrankheiten. Vorzügl. specialärztl. Behandl. Beste Verpflegung, schöner Aufenthalt. Prospecte gratis. Ausf. Prosp. frei. (130) Leipzig-Lindenau. Dr. med. Ihle.

Mentone (Riviera) (107) **Hotel Beau-Séjour,** 1. Ranges, civile Preise.

Dr. J. Decker's Privatheilanstalt für **Magen-, Darm- und Stoffwechselkranke München, Türkenstr. 85.** Diät: Milch-, Molke-, Mast- und Entfettungskuren. Electricität. Massage. Schwedische Heilgymnastik. Bäder aller Art. Prosp. gratis. (241)

Ostende (Belgien). Winter-Saison. **Club Privé du Kursaal,** mit deutschen Zeitungen wie zu Beste Carte, das ganze Jahr hindurch geöffnet. Man schreibe an den Herrn Secrétaire wegen der Aufnahmeformalitäten. (223)

Bad Kur- u. Wasserheilanstalt Dr. Ehrenmann **Thalkirchen** bei München. Prospecte gratis u. franco.

Insonnenwärts, gesund, waldumrahmte Lage. Nervenleiden, Verdauungsstörungen, Herzkrankheiten, Fettsucht, Morphium- und Alcohol-Entziehungen. (200)

Orientreisen. Palmer, Kappus & Cie., Jerusalem. (173) Interessenten f. Mitgl. Festlandreisen nach d. Orient belieben sich Programme z. von der Generalvertretung: Adolf Klett in Stuttgart, Hörterbergstraße 11, kommen zu lassen.

Kanarienvögel. Tag- u. Lichtschläger versendet unter Garantie bei sonstiger Ankunft Preis 31,0 Emil Schumann, Pirna a. Elbe. (135)

Specialität: **Baumkuchen** in elegantest tabelloser Ausführung versendet täglich frisch mit Versand. für 4 6.— und größer **Paul Lange,** Confiseur, Confect. Sr. Kgl. Hoheit des Prinzen Friedrich August, Georgs-Stadt, Bischofswerda, Sachsen.

Orientfahrt Ostern in Jerusalem vom **24. März bis 3. Mai.** Route: Triest — Korfu — Patras — Korinth — Athen — Piräus — Konstantinopel — Smyrna — Rhodus — Beirut — Damaskus — Jaffa — Jerusalem — Bethlehem — Jordan — Todtes Meer — Port Said — Suez-Canal — Ismailia — Kairo — Nilthal Memphis — Wüstenritt Sakkara — Matarye — Strausenzucht — Pyramiden etc. — Alexandrien — Messina — Neapel — Rom — Verona. **Preis II. Cajüte 950 Mark, I. Cajüte 1250 Mark** einschliessend: Fahrt, volle Verpflegung zu Wasser und zu Lande, Hotels I. Ranges, Führung, Wagen, Reitthiere etc. Programme gratis und franko; elegant illustrirte Hauptprogramme gegen 25 Pfennig in Marken aller Länder durch: **Gustav Boehme jr., Leipzig 12.** Internationales Reisebureau. (250)

Erfrischende, abführende Fruchtpastille **TAMAR INDIEN GRILLON** Gegen **VERSTOPFUNG** Hämorrhoiden, Congestion, Leberleiden, Magenbeschwerden, PARIS, 33, Rue des Archives. — **In allen Apotheken.** Rezept: 8,25 gr. Tamarind. Indica, mit 0,75 gr pulv. Sennesblätter und 1 gr. Vanilleessenz gemischt, zur Pastille geformt und mit Chocolade überzogen und überzuckert.

Probiren Sie **KAPPUS-SEIFE** die allein ächte **Konkurrenz-Seife** überall erhältlich Preis 25 Pfennig Fabrik M. KAPPUS, Offenbach a. M. (248)

Verein für gegenseitige Hülfeleistung im Jahre **1858.** (Kaufmännischer Verein.) Hamburg, Kl. Bäckerstraße 32. Kostenfreie Stellenvermittelung, Versicherungs- und Krankenkassen u. s. w. Im Jahre 1897 wurden 9787 Mitglieder und Lehrlinge aufgenommen, somit 3516 Stellen besetzt. (277) Der Eintritt in den Verein und in seine Kassen kann täglich erfolgen. Circa 200 Geschäftsstellen in allen Theilen der Welt.

IN DEN APOTHEKEN. GEGEN HUSTEN ERKÄLTUNG **Isländisch Moos Pasta** 75 pCt. UND HEISERKEIT **FABRIK: FRANKFURT A/M.** Bestandtheile: Isländisch Moos, Gummi, Zucker, Saft. Inländ. Moos d. d. ihm Inneren am deutschen Meere. (222)

Vertrauliche Auskünfte über Vermögens-, Familien-, Erb- und Privat-Verhältnisse und alle Plätze der Welt ertheilen seit Jahren: **Bezrich & Greve, Halle a. S.** Internationales Auskunftsbureau. Fernsprecher 625 (140)

Illuminations-Gegenstände. Holländ. Firma m. 1a Ref. wünscht Offerten f. **Illumin.-Cylinder** aus farbigem Glas in Gelatine, **Papierlaternen** u. s. w. Briefe befördert sub Nr. 2849 die Exp. dieser Ztg. in Leipzig.

Haasenstein & Vogler A.G. *Aelteste Annoncenexpedition.* *Annahme an allen Orten Deutschlands, auch in Oesterreich, Schweiz, Italien etc., sowie Kostenanschläge unter Verwendung deutscher Tabellensatzvorschriften und Tabellenvergünstigungen, sowie versende gratis Kataloge.* (37) *Abfassung und sachgemäßeste Arrangement. Effectvolle, originelle Clichés und Auskunft bezügl. der geeignetsten Blätter.*

Hundeausstellung Arthur Seyfarth, Bautzen, Deutschland. Weltbekanntes Etablissement. Gegründet 1848. (201)

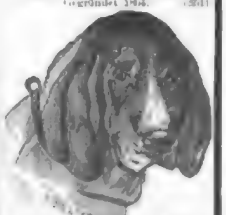

Lieferant vieler europäischer Höfe. Prämiirt mit höchsten Auszeichnungen. Versandt illustrirter Preiscourants, enthaltend: Grosse Jagd-, Salon-, Jagd u. Sporthunde: Jagd- u. Vorstehhunde, Pointer, Setter, Schweisshunde, Bracken, Dachshunde, Hasenwindhunde, Barsoiriusse, Neufundländer, Windhunde, Bastiffs, Bulldogs-Doggen, Dänische Doggen, Dalmatiner, Bulldoggen, Terrier, Pudel, Rattler, Affenpinscher, Hasen, Zwergpinscher, Spitzer, Hofhunde, Wachthunde, Leihen, Schäferhunde. **Garantirter ächter Qualitäten.** Illustr. Album und Catalog M. 1.25 franco. Das interessante Werk „Der Hund und seine Rassen, Zucht, Pflege, Dressur, Krankheiten“ Mark 6 franco. Export nach allen Welttheilen.

Druck und Verlag von J. J. Weber in Leipzig, Hochhausstraße 1—7.

Illustrirte Zeitung

Nr. 2850. 110. Bd. Erscheint regelmäßig jeden Donnerstag. Eingetragen unter Nummer 1 Mark. Leipzig und Berlin [illegible] 10. Februar 1898.

P. P.

Mit der heutigen Nummer der Illustrirten Zeitung gelangen die ersten Bogen einer künstlerischen Publikation zur Ausgabe, die den Titel tragen wird:

Dresden eine Fremdenstadt

und Umgebung, mit ihren Schönheiten in Kunst und in Natur.

Dem Wunsch des Herausgebers entsprechend, dem vornehmen Publikum aller fünf Welttheile zu zeigen, welche Fülle von Juwelen der Kunst und Naturschönheiten sich im Bannkreis von Dresden vereinigt findet, wird das Werk allen Abonnenten der Illustrirten Zeitung kostenlos übermittelt werden.

Ueber den Inhalt der Kunstblätter gibt am besten das Eingangswort Auskunft:

„In den allgemeinen Jubel des Sachsenlandes zum fünfundzwanzigjährigen Regierungs-Jubiläum Sr. Majestät des Königs Albert mischt sich als eine der natürlichsten Huldigungen die des Vereins zur Förderung Dresdens und des Fremdenverkehrs; denn erst unter der friedengesegneten Regierung des Königs Albert hat Dresden die Bedeutung einer Weltstadt erreicht und einen derartigen Aufschwung genommen, dass die Gründung unseres Vereins als eine unbedingte Nothwendigkeit sich herausstellte.

Wenn der Unterzeichnete das Mandat des Fremden-Pressausschusses freudig übernahm, ein sichtbares Dankeszeichen diesem Tage zu widmen, so dürften ihn seine vielseitigen Beziehungen zu dem so ungemein wichtigen Fremdenverkehr Dresdens, wie nicht minder seine Stellung zu dem von Sr. Majestät so oft besuchten Schandau, ausreichend hierzu legitimiren. Es lag nun nichts näher, als aller Welt ein Bilderwerk vor Augen zu führen, welches die Schönheiten unserer Stadt und unseres theuren Sachsenlandes veranschaulicht. Man erkennt dankbar die überreiche Fülle von Neubauten und Neugestaltungen, welche Residenz und Land der glorreichen Regierung unseres Monarchen verdanken. Da wir aber wünschten, dass auch unsere Freunde in den fernsten Welttheilen an unserm Jubelfeste theilnehmen, so war es uns werthvoll, dass die auf der ganzen Erde verbreitete Leipziger Illustrirte Zeitung, auf unseren patriotischen Gedanken eingehend, sich bereit erklärte, unser Jubiläumswerk jedem ihrer Abonnenten in weiter Welt zu übermitteln. Der Ruhm Dresdens und Sachsens dringt dadurch mit unserem ehrerbietigen Dank gegen den Monarchen zu den Völkern aller Zonen.

Das Werk enthält in erster Linie die Bildnisse des hohen königlichen Jubilars und seiner erlauchten Gemahlin, wichtige Erinnerungsblätter aus dem Leben Sr. Majestät als Feldherr, als Beschützer der Wissenschaften und der Kunst und als Freund des Waidwerkes; ferner die Abbildungen der berühmtesten Meisterwerke der königlichen Gemälde-Galerie und der in den letzten 25 Jahren geschaffenen, durch besondere Schönheit auffallenden Bauwerke Dresdens. Hieran schliessen sich Ansichten aus der nächsten Umgebung Dresdens, von Loschwitz an bis Pillnitz, die Stadt Meissen mit der Albrechtsburg und der königlichen Porzellanmanufaktur; stromaufwärts die romantischen Sandsteingebilde der Sächsischen Schweiz und als Mittelpunkt dieser Naturschönheiten das liebliche Schandau, welches durch den häufigen Besuch Sr. Majestät des Königs ganz besonders ausgezeichnet ist. Vom linken Elbufer finden wir die reizvollen Abbildungen des Krippenthales, der Stadt und Festung Königstein, des Bielathales bis zu der herrlich gelegenen Schweizermühle und der alterthümlichen Stadt Pirna mit dem Sonnenstein.

Bilder von Bad Elster, dem vielbesuchten Kurorte, dem sächsischen Franzensbad mit seinen modernen Einrichtungen und Anlagen wechseln mit Ansichten der ehemaligen Residenzstadt der Wettiner, der alten Bergstadt Freiberg, mit anmuthigen Landschaften aus den Thälern der Müglitz und der rothen Weisseritz. Tharandt mit seinen Ruinen und der berühmten Forstakademie beschliesst die Reihe der romantischen Städte- und Landschaftsbilder.

Hell strahlen alle diese Perlen in der Krone der Wettiner, heller aber strahlt der Ruhm unseres geliebten Königs Albert, der sie trägt und seinem Lande den Segen einer so wunderbaren Entwicklung geschaffen hat. Gott schütze den König und das theure Sachsenland!

Rudolf Sendig, Dresden–Schandau,
Vorsitzender des Pressausschusses des Vereins zur Förderung Dresdens und des Fremdenverkehrs"

Im gleichen Umfange wird den folgenden 9 Nummern der Illustrirten Zeitung die Fortsetzung und der Schluss beigelegt werden, so dass das gesammte Werk etwa 80 Kunstblätter umfassen wird. Weiteres siehe Seite 178.

Expedition der Illustrirten Zeitung in Leipzig.
J. J. Weber.

Digitized by Google

Den Herren Inserenten

halten wir bei der Vertheilung ihrer Inserate die als wirksam anerkannte Illustrirte Zeitung besonders empfohlen. In der Illustrirten Zeitung sind den Inseraten alle Vorbedingungen eines guten Erfolges geboten, und dieselbe ist infolge

ihrer grossen Verbreitung im In- und Auslande, in allen Kreisen des öffentlichen und gesellschaftlichen Lebens,

eins der bevorzugtesten Insertionsorgane, wie die Reichhaltigkeit ihres übersichtlich geordneten Inseratentheils am besten bestätigt. Insertionspreis für die einspaltige Zeile 1 Mark. Probenummer und Kostenanschlag auf Wunsch.

Filiale: Berlin W., Kurfürstenstrasse 108.

Expedition der Illustrirten Zeitung in Leipzig.
J. J. Weber.

Rheinisches
Technikum Bingen
für Maschinenbau und Elektrotechnik.
Programme kostenfrei. (333)

Königl. Bergakademie zu Clausthal.
Lehrjahr 1897/98.

Der praktische **Vorbereitungskursus** beginnt am 16. April 1898. Derselbe hat den Zweck, allen denjenigen, welche in die Bergakademie aufgenommen werden wollen und denen es an der gründlichen praktischen Vorbereitung fehlt, Gelegenheit zu geben, sich durch Besichtigung der Werke, Maschinen und Arbeiten, sowie durch eigene Handanlegen sich dem Bergbau, der Aufbereitung und dem Hüttenwesen soweit bekannt zu machen, als es zum Verständniss der darauf bezüglichen Vorträge unerlässlich ist.

Die **Vorlesungen** und **Uebungen des Sommer-Semesters** beginnen am 14. April 1898 und erstrecken sich auf folgende Wissenschaften, hinter denen die Zahl der wöchentlichen Lehrstunden in Parenthese angegeben ist.

Oberbergrath Professor **Köhler**: Aufbereitungskunde (6). — Professor Dr. **Hampe**: Theoretische Chemie (4); Praktische Uebungen im chemischen Laboratorium unter Mithilfe zweier Assistenten; A. Qualitative chemische Analyse, Vortrag (3); Praktikum (täglich); B. Quantitative chemische Analyse (tägliches Praktikum); C. Massanalyse (4). — Professor **Hoppe**: Maschinenlehre und Maschinenbau (12); Höhere Mechanik (3). — Bergrath Professor **Hiecwend**: Eisenhüttenkunde (8); Probirkunst, Praktikum (täglich oder an einem Tage in der Woche) und Löthrohrprobiren, qualitative Uebungen (2) unter Mithilfe eines Assistenten. — Oberbergrath Professor Dr. **Schnabel**: Spezielle Hüttenkunde (8); Encyklopädie der Hüttenkunde (2); Salzsiedekunde (2). — Professor Dr. **Klockmann**: Spezielle Geologie (4); Petrographie und Praktikum (4); Gesteins-Mikroskopie (2); Lagerstättenlehre (2); Versteinerungskunde (2). — Professor Dr. **Gerland**: Physik (5); Physikalisches Praktikum (4); Elektrotechnik (2); Mechanische Wärmetheorie (2). — Professor Dr. **Meyer**: Sphärische Trigonometrie (2); Algebra und Analysis (4); Stereometrie und analytische Geometrie des Raumes (4); Differential- und Integralrechnung (3). — Geh. Bergrath **Ingelis**: Encyklopädie des Berg- und Civilrechts (4). — Oberbergrath **Sympher**: Verwaltungskunde (3). — Bergrath **Brathuhn**: Vermessungskunde, Vortrag (4) und Uebungen. — Bergrath **Meinecke**: Maschinenzeichnen (2); Entwerfen von Berg- und Hüttengebäuden (2). — Kreisphysikus Dr. med. **Reinz**: Erste Hülfeleistung bei Unglücksfällen (1).

Programme sind durch die Direction der Königlichen Bergakademie unentgeltlich zu beziehen. (297)

Clausthal im Harz, den 3. Januar 1898.

Die Direction.

Freimaurerinstitut Dresden-F.
März 1899 125jähriges Jubiläum und Einzug in den Neubau Dresden-Striesen
Oeffentliche Realschule mit Internat.
Zeitgemässigstes, Strenge aber liebevolle Erziehung, Gute Ueberwachung, Bewegungsspiele, Exerciren, gesündeste Kost u. s. w. Sonderunterricht-Unterricht. Aufnahme nur geistig gesunder Knaben. — Prospekte kostenfrei. (304)
Direktor Dr. **Friedrich.**

Universität Heidelberg.
Das Vorlesungsverzeichnis für das Sommerhalbjahr 1898 ist erschienen und durch die hiesigen Buchhandlungen oder das Universitäts-Sekretariat zu beziehen. (322)

Technikum für Hildburghausen • Maschinen- & Baugewerk- & Elektrotechniker, Bahnmeister etc.
Programme gratis durch das Technikum. Herzogl. Direktor

Oeffentliche Handelslehranstalt zu Leipzig.
Beginn des 68. Schuljahres am 18. April d. J.
Die Reifezeugnisse der höheren Abtheilung der Anstalt (3jähriger Kursus) berechtigen zum einjährig-freiwilligen Dienste.
Für junge Leute, welche sich den Berechtigungsschein zum einjährig-freiwilligen Dienste erwerben haben, ist ein **sechswissenschaftlicher Kursus** von Jahresbeginn bei 34 Lehrstunden in der Woche eingerichtet. Unterricht in allen Zweigen der Handelswissenschaft. Französische und englische Sprache obligatorisch, italienische, spanische u. russische Sprache sowie Stenographie fakultativ.
Schulgeld 240 Mk. für das Jahr.
Prospekte der Anstalt, sowie weitere Auskunft wolle man von dem Unterzeichneten verlangen. (306)
Leipzig, im Januar 1898. **Prof. H. Naydt**, Direktor.

Dr. H. Schusters Privat-Institut
— Gegr. 1882. — Leipzig, Sternenstraße 59, am Platzhof. — Pension. —
A. Vorbereit. f. Maturitäts- u. Prima-Prüfung (auch für ältere Kandel.). (301)
B. " " Einjähr.-Freiw.-Examen (spezialisirt. Docturt. befinden schon nach 1/2 J.).
C. " " alle Gymn.-Klass. etc. (Klassenpens. bei bes. ihre perf. Wirkung in 1—2 J. ein).
Vorzügl. Erfolge in allen Abteil. — Prospekt frei. — **Dr. H. Schuster.**

Technikum Mittweida.
Königreich Sachsen. (296)
Höhere technische Lehranstalt für Elektro- und Maschinentechnik.
Programme etc. kostenlos durch das Sekretariat.

Technikum Altenburg S.A.
für Maschinenbau, Elektrotechnik u. Chemie.

Berlin W. 140, Ziethenstr. 22, im eigenen, nur für Unterrichtszwecke eingerichteten Hause, (278)
Vorbildungs-Anstalt
von **Dir. Dr. Fischer,**
1868 staatl. konzess. für alle Militär- und Schulexamina. Unterricht, Disziplin, Tisch, Wohnung **vorzüglich empfohlen** von den höchsten Kreisen. **1097 bestanden.** 1 Abiturient, 107 Fähnriche, 14 Primaner, 3 Obertert., 21 Einjähr., 4 Untersek., 1 Kadett. Prospekt unentgeltlich.

Dr. Harang's **Einj.-Institut,** Halle a. S. Vorbereitg. f. Abit.-Schulen u. f. 1 Einj.-Prüf. 201 Schüler bestand. seit 94. Prospekt. — 28 Pensionäre. (300)

Technikum Strelitz i/M.
Höhere u. mittl. Fachschulen. Maschinen- und Elektrotechn. Gewerbl. Hoch- u. Tief-Baufach. Täglicher Eintritt. (292)

Verlag von Eugen Salzer, Heilbronn.
The Literary Echo ed. Wilh. Weber, Prof.
Zeitschrift zur Weiterbildung in der engl. Sprache. — Pro Jan. Mk. 2.—.
L'Echo littéraire publié p. Aug. Rettel, Prof.
Zeitschrift zur Weiterbildung in der franz. Sprache. — Pro Jan. Mk. 2.— (304)
Probenummern gratis u. franco.

JUSTUS PERTHES' TASCHEN-ATLANTEN

Jedes Bändchen einzeln:
Taschen-Atlas M. 2.40, Atlas Antiquus M. 2.40,
Im-Atlas M. 2.40, Geschichts-Atlas M. 2.40,
Staatsbürger Atlas M. 2.40. (294)

Alle fünf Bändchen zusammen in Lederkassten, ein Stück vornehmsten Geschmackes, nur M. 12.—.

Fürstliches Conservatorium der Musik in Sondershausen.
Beginn des Sommersemesters am 18. April.
Vollständige Ausbildung für **Clavier, Orgel,** sämmtliche **Streich-** und **Blasinstrumente, Theorie, Composition, Partiturspiel, Dirigiren, Gesang.** (Für Concert u. Oper; Declamation, Darstellung u. Mimik etc.)
Vollständiges grosses Schülerorchester. Mitwirkung der vorgeschrittenen Schüler in der Fürstlichen Hofcapelle bei Concerten und Opern. Gelegenheit der reifen Gesangs-Schüler und -Schülerinnen zum Auftreten im Fürstlichen Theater. 24 Lehrer. Prospect und Jahresbericht frei durch das Secretariat. (319)
Der Director: **Hofcapellmeister Prof. Schroeder.**

Ingenieurschule zu Zweibrücken
(Rheinpfalz).
Lehrplan A. Ausbildung der Studirenden zu Maschinen- resp. Elektroingenieuren. — Aufnahmebedingung: Berechtigungsschein für den einjährig freiwilligen Dienst.
Lehrplan B. Ausbildung der Studirenden zu Maschinen- und Elektrotechnikern. — Aufnahmebedingung: Gute elementare Schulbildung sowie Nachweis einer mindestens einjährigen Werkstatt-Praxis. (104)
Das vollständige Programm wird kostenlos zugesandt.
Der Direktor: **Paul Wittsack.**

Kaufmännische Werke in Abzahlung
Katalog gratis und franko.
Pahl'sche Buchhandlung (A. Haase), Verlag in Leipzig, Eisenbergerstrasse 7. (312)

Maria Rabl's Rosbüsi ist die beste!

2700 Kochrecepte, viele Abbildungen über Tranchiren, Servirern, Tischdecken, Servietenbrechen etc. 1000 Seiten, schön gebunden 4 Mk. Für Mk. 4.30 per Postanweisung franko Sendung. (320)
Verlag Braun Brauns, Nürnberg.
In jeder Buchhandlung zu haben!

Hermann Hillger Verlag. Berlin, Eisenach, Leipzig.
FRAU MUSIKA

Musik Elem. u. mod. Stücke, Vortr., Lieder, Arien etc. Musikalische Universal-Bibliothek. 200 Bde.
Jede Nr. 20 Pf. Bei recv. Inst. Verzeichn. gratis und franko vom Verlag der Musikalischen Universal-Bibliothek. Leipzig, Dörrienstr. 1.

Kleiner Walzer für Pianoforte componirt von **Teresa Carreño.** 1 M. Verlag von E. W. Fritzsch in Leipzig. (Ausführl. Verzeichnisse gratis u. franko.) (309)

WIR KENNEN keine bessere, leistungsfähigere u. in's Ohr erzählendere, ja Kurz und Bündig Anfängerschule (Stücke f. 1 u. mehr Hände) als Bergmüller's Klavierschule v. Meisterwerken. M. 6. (Subskr. 4.80) Gratis. 6 Bde. 1.20. Verlage Seelingräber Verlag, Leipzig. (310)

In E. Bials's Verlag in Regensburg ist erschienen:
Kochbuch für Magenleidende
von Dr. M. Auer. Preis 2 M.
Kochbuch für Zuckerkranke
von Dr. K. Peters. Preis 2 M.
Kochbuch für Lungenleidende
von Dr. J. Caesar. Preis 2 M.
Kochbuch für Fettleibige
von Dr. A. Ibeld. Preis 2 M.
Kochbuch für Nervenleidende
von Dr. C. Haase. Preis 2 M.
Kochbuch für Gichtleidende
von Dr. L. Ebser. Preis 2 M.
Krankenküche
von Dr. B. Fischer. Preis 2 M.
Der Hausarzt.
Ein Ratgeber für alle Krankheiten. 2 M.
Die Urinkunde
von Dr. K. Peters. 80 S. (305)

Münzen.
Verzeichniß Nr. 73, ca. 7000 Nummern verschiedener Münzen und Medaillen aller Länder enthaltend, darunter reiche Serien antiker griechischer und römischer Münzen, erschien am 1. Februar und ist von uns gegen Einsendung von M 1.— welche bei Bestellungen zurückvergütet wird, zu beziehen. Ankauf von seltenen Münzen aller Arten, auch ganzen Sammlungen und
Münzfunden.
Stichesche & Lüder in Leipzig.
Münzenhandlung. (303)
1855 gegründet 1855.

Jeder Deutsche im Auslande wird gebeten, seine Adresse der Verlagsbuchhandlung J. F. Schreck G. m. b. H. Berlin SW. 48 anzugeben, wolle dieselbe auch Probenummer der Wochenschrift „Das Reich", Organ der Deutschen im Auslande, umgehend übersenden. (238)

Verlagsbuchhandlung J. J. Weber in Leipzig.

Soeben ist erschienen:

China und Japan

von E. v. Hesse-Wartegg

Erlebnisse, Studien, Beobachtungen auf einer Reise um die Welt

Bronze-Buddhas im Asakusa-Park zu Tokio.

Ernst v. Hesse-Wartegg besitzt die seltene Gabe, in fremden Ländern aus der Masse des Fremdartigen und Eigentümlichen, die sich dem Reisenden auf Schritt und Tritt entgegenstellt und besonders in Ländern wie China und Japan geradezu erdrückend wird, vor allem das herauszugreifen, was für den deutschen Leser von größtem Interesse ist. Er zersplittert seine Darstellungsgabe nicht an bedeutungslosen Einzelheiten, an alltäglichen persönlichen Erlebnissen, sondern schildert in höchst anschaulichen, abgerundeten Bildern das Wichtigste von Land und Leuten. Diese Bilder umgiebt er mit Detailmalerei nur insoweit, als sie für die ersteren charakteristisch ist. Dadurch ist Ernst v. Hesse-Wartegg längst zu einem der ersten Lieblinge unserer Leserwelt geworden.

Der prächtig ausgestattete Band enthält auf 36 Bogen 176 Tondruck-, farbige und Textabbildungen, eine Generalkarte Ostasiens, Faksimilereproduktionen auf japanischem Papiere und vieles andere. Das Werk charakterisiert sich in prachtvollem Einbande von Krokodilleder mit Metalldekoration als Geschenkwerk vornehmster Art und ist durch jede Buchhandlung zu beziehen.

Der Preis beträgt in fester Kartonierung 18 Mk.; in Krokodilleder gebunden 25 Mk.

Ausführliche illustrierte Prospekte stehen kostenfrei zur Verfügung.

Zeitschrift für Spiritismus

und verwandte Gebiete.

Herausgeber und Schriftleiter Freiherr Hauer, Köln a. Rh.
Verlag und Vertrieb Oswald Mutze, Leipzig, Lindenstraße 4.
Erscheint jeden Samstag, 8 Seiten stark. Preis M. 3.— halbjährlich durch die Buchhandlungen und Postanstalten; M. 4.— bei direktem Bezug vom Verleger. Für das Ausland jährlich M. 8.—.
Zweck: Den Spiritismus zu lehren, seine Anhänger zu mehren. Der Spiritismus soll allgemein und unangefochten anerkannt werden und dem Schutze des Staates empfohlen sein.
= Probenummern gratis und franko. =

Für Kunstfreunde.

Unser neuer, vollständiger, reich illustrirter Katalog für 1898 über Tausende von Photogravuren und Photographien nach berühmtesten Werken klassischer und moderner Kunst wird gegen 50 Pfennig in Postmarken franco versandt. (127)

Photographische Gesellschaft, Kunstverlag, Berlin, Stechbahn Nr 1, am Kaiser Wilhelm-Denkmal.

Echte Briefmarken.

100 Russen	Mk. 7,50.
50 Chinesen	„ 3,—
25 Türkei	„ 1,75
20 Argentinien	„ 1,50.
17 Montenegro	„ 2,—
200 Verschiedene	„ 3,—
500 „	„ 7,50.

Alle versendet. Porto extra.

Gegründet 1865. Preisl. 55. 1735 Arten gratis. W. Klunert, Berlin W. 66, Unter den Linden 14. (317)

131 408 Stichworte. 17 Bände geb. à 10 M. **17 586** Seiten Text.

Brockhaus' Konversations-Lexikon liegt vollständig vor.

10 406 Abbildungen. Jubiläums-Ausgabe. 322 Karten, 138 Chromos. **1039** Tafeln.

Charakterprüfung nach der Handschrift. Retourmarke an: P. P. Liebe, Psychographologe, Augsburg VIII. (175)

Billige Briefmarken Preisliste gratis sendet August Marbes, Bremen. (56)

Verlagsbuchhandlung von J. J. Weber in Leipzig.

Soeben erschienen und durch jede Buchhandlung zu beziehen:

Villen und Kleine Familienhäuser.

Von **Georg Aster.**

Fünfte Auflage.

Mit 112 Abbildungen von Wohngebäuden mit dazugehörigen Grundrissen und 23 in den Text gedruckten Figuren.

In Original-Leinenband 6 Mark.

Wohnhaus für eine Familie. 17 000 Mark.

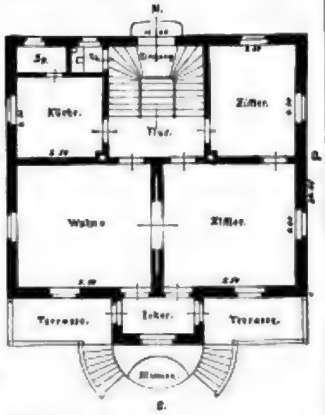

Inhaltsverzeichnis: Eigenbau und Miethaus. — Der Bauplatz. — Die Vorarbeiten zum Bau. — Die einzelnen Arbeiten am Bau und Anschläge für dieselben. — Die Bauleitung. — Die Feuermauer. — Die Umfassungsmauern. — Mittel- und Scheidewände. — Die Grundform des Hauses. — Abtheilungsmaterial der Balkenfelder. — Die Dielung. — Verwerthung des Bauholz. — Die Abortanlage. — Dachformen und Dachdeckung. — Die Ausbauarbeiten. — Anlage der Feuerungen. — Die Zimmerheizung. — Heizungs- und Heizungsanlagen. — Lage der Räume zu einander und zur Himmelsgegend. — In welchem Stil wollen wir bauen. — Das richtige Verhalten des Bauherrn. — Die Bauleute. — Gartenanlagen. — Hausinschriften und Sprüchwörter. — Sprüche für die Zimmerdecke. — Bemerkungen zu den Plänen. — **Pläne zum Wohnhäusern:** I. Abtheilung: Pläne zu kleinen Wohnhäusern für Arbeiter, Handwerker, kleine Beamte u. dgl. von 2500 bis 5000 Mark Baukosten. — II. Abtheilung: Pläne zu kleinen Villen, Land- und Sommerhäusern. Von 12 000 bis 12 000 Mark Baukosten. — III. Abtheilung: Pläne zu größeren Villen und Landhäusern. Von 12 000 bis 30 000 Mark Baukosten. Anhang: Schwedische und deutsche Holzhäuser, mit 12 Abbildungen nebst Grundrissen.

Drei Auflagen innerhalb Jahresfrist sprechen besser als jede Empfehlung für den Wert, die Brauchbarkeit und Beliebtheit des Buches.

Verlagsbuchhandlung von J. J. Weber in Leipzig.

Grammatik der Tanzkunst.

Theoretischer u. praktischer Unterricht in der Tanzkunst u. Tanzschreibkunst oder Choreographie von **Friedrich Albert Zorn.**

Nebst Atlas mit Zeichnungen und musikalischen Uebungsbeispielen mit choreographischer Bezeichnung und einem besonders Vorwort für den Meister

Preis 12 Mark; in Halbfranzband 16 Mark.

Katechismus der Tanzkunst.

Ein Leitfaden für Lehrer und Lernende nebst einem Anhang über Choreographie von **Bernhard Klemm.**

Mit 62 in den Text gedruckten Abbildungen und 75 choreutisch-musikalischen Beziehungen.

Sechste Auflage. — Preis in Original-Leinenband 2 Mark 50 Pf.

Katechismus der Kostümkunde

von **Wolfgang Quincke,**

Oberregisseur am Herzogl. Schl. Hoftheater zu Coburg-Gotha

Zweite, verbesserte Auflage. Mit 459 Kostümfiguren in 152 Abbildungen.

In Original-Leinenband 4 Mark 50 Pf.

Katechismus der Mimik und der Gebärdensprache

von **Karl Straup.**

Mit 60 in den Text gedruckten Abbildungen.

In Original-Leinenband 3 Mark 50 Pf.

Die ästhetische Bildung des menschlichen Körpers.

Lehrbuch zum Selbstunterricht für alle gebildeten Stände.

Von **Oskar Guttmann.**

Zweite Auflage. Mit 96 Abbildungen. — 5 Mark. In Leinenband 6 Mark.

In dem Buche werden das Wesen der Mimik, der pädagogischen und ästhetischen Gymnastik, der Grundelemente des Tanzes und der Fechtkunst, die Grundsätze der Deklamation ausführlich erörtert und namentlich die weitesten Aufschlüsse über die durch die Anatomie unseres Körpers bedingte Mechanik aller Bewegungen, über die Unterscheidungen des Ausdrucks und über die Umgangsformen gegeben.

Katechismus des Guten Tones und der feinen Sitte

von **Eufemia von Adlersfeld,** geb. Gräfin Ballestrem.

Zweite Auflage. 167 Seiten. — In Original-Leinenband 2 Mark.

Ein handgefuhrer aber umfassender Ratgeber in angenehm lesbarer Form. Eine unentbehrliche Lektüre für Jung und Alt.

Katechismus des Wintersports.

Von **Max Schneider.**

Mit 140 Abbildungen. — In Original-Leinenband 3 Mark.

In dem mit vorzüglichen Abbildungen ausgestatteten Buche werden Schneeschuhsport, Schlittensport, Schnee- und Eisregeln, Eisspiele und Schlittschuhsport nach Geschichte, Entwickelung in den einzelnen Ländern und gegenwärtigem Stande beschrieben, die dazu gehörigen Geräte mit Figuren erläutert und der so Scherz und Ernst bot dem betreffenden Sport zu machende Betrieb angegeben. Das Buch ist unserer Jugend zu empfehlen, und wird auch sonst durch manche Winke für passende Herstellung und zweckmäßigen Gebrauch von Schnee- und Schlittschuhen, sowie Schlitten Nutzen stiften.

Das Schlittschuhlaufen.

Von **Julius Bähler.**

Mit 53 Figuren. — Preis 1 Mark 50 Pf.

Zu beziehen durch jede Buchhandlung oder gegen Einsendung des Betrages direkt von der Verlagsbuchhandlung J. J. Weber in Leipzig.

Wem dies lesbar, (2004)

sollen Augen prüfen bei natürlichem Schein und bei Licht und künstlichem, ohne mehr oder weniger Sehen zu haben, bekommt Brennen, Jucken, Thränen, Rothwerden, Schwere, Druck und Kopfschmerzen, Schwindel, Ohrensausen, Schwerhörigkeit, Nasenbluten, Nervosität, Schlaflosigkeit, Appetitlosigkeit, Verdauungsstörungen, Hämorrhoiden, Blutandrang, Blutarmuth, Bleichsucht, Hysterie, Hypochondrie, Epilepsie, Lähmungen, Gehirnleiden, Rückenmarksleiden, Geisteskrankheiten, Selbstmordgedanken, Gehirnerweichung, Blödsinn, Tod, Verlust der Sehkraft, Erblindung, Amaurose, Staar, Netzhautablösung, Sehnervenschwund, Sehnervenentzündung, Sehnervenlähmung, Sehnervenatrophie, Sehnervenerweichung, Sehnervenentartung, Sehnervenverfettung, Sehnervenverkalkung, Sehnervenverknöcherung, Sehnervenverknorpelung, Sehnervenverhornung, Sehnervenverschleimung, Sehnervenverjauchung, Sehnervenverwesung, Sehnervenverfaulung, Sehnervenverstinkung, Sehnervenverpestung, Sehnervenverseuchung, Sehnervenverunreinigung, Sehnervenverschmutzung, Sehnervenverdreckung, Sehnervenverschlammung, Sehnervenverschlickung, Sehnervenverschlammung, Sehnervenverschlickung, Sehnervenverschlammung, Sehnervenverschlick

Unsere Uhren tragen diese Schutzmarke im Gehäuse.

A. LANGE & SÖHNE-GLASHÜTTE (Sachsen).

Prämiirt mit 20 ersten Preisen, u. a. Chicago 1893 drei erste Preise, Leipzig 1897 höchste Auszeichnung für die Branche.

Gegründet 1845. • Gründer der Sächsischen Präcisions-Taschenuhren-Industrie: • Gegründet 1845.

Anerkannt bestes Fabrikat. — Viele Einrichtungen und Verbesserungen gesetzlich geschützt, daher concurrenzlos.

(296) Zu beziehen durch alle feinen Uhren-Geschäfte der In- und Auslandes.

Berndorfer Alpacca-Silber!!

Vollkommenster Ersatz für echtes Silber.

Essbestecke, Kaffee- und Thee-Service, Schüsseln etc.

Das Berndorfer Alpacca-Silber besteht aus dem von den Berndorfer Werken eigens erzeugten **allerweissen Nickelmetall**, genannt **Alpacca**, und ist garantirt **reinem Silber**.

Die garantirte Silberauflage beträgt 90 Gramm pr. Dtzd. Esslöffel und Gabeln. (1371)

Gravirungen von Wappen, Monogrammen etc. können jederzeit angebracht werden, denn das Metall ist durch und durch silberweiss.

Berndorfer Alpacca-Silber-Geräthe sind die praktischsten

Hochzeits- und Ausstattungs-Geschenke!

Sie sind für den **täglichen Gebrauch** berechnet. Als sogen. **Kötelsilber** genossen sie einen Weltruf! Löffel und Gabeln mit beistehender Garantie-Marke werden jederzeit im abgenutzten Zustande um ¼ des Fabrikpreises gegen neue Ware zurückgekauft.

Berndorfer Metallwaaren-Fabrik Arthur Krupp.

Engros-Niederlage für Deutschland Berlin, Leipzigerstrasse 101/102.

Moskau Schmiedebrücke. | Birmingham Frederick Street 20. | Budapest Waitznergasse 25. | London 194 Regent Street 4. | Mailand Piazza S. Marco 5. | Paris Rue de Malte 68. | Stockholm Vasagatan 36. | Wien I. Wollzeile 12.

An Plätzen ohne Verkaufsstelle wende man sich gefälligst direct an die Engros-Niederlage. **Prospecte gratis.**

Möbelplüsche
glatt, gemustert und bunt,
Decorationsplüsche
Fabriklager: Fischer & Wolff,
Berlin C., Spandauerstr. 7.
Muster u. illustr. Catalog franco. (320)

Schreibmaschine Das neue Modell 2 der
Hammond
vereinigt alle Vorzüge der besten Maschinen. (51)
F. Schrey, Berlin SW.,
Kommandantenstr. 80, Ecke Leipzigerstr.

Springbrunnen
Garten- (321)
Sprung-Dähne
Rasensprenger
A. G. Schiffer & Walcker,
Berlin SW.
Lindenstraße 18.

Krumme Beine
streckt der „Beinstrecker". Preis M 6.—.
M. Wohlfart, Hamburg-Eilbeck. (10)

Julius Blüthner, Leipzig.

Königl. Sächs. Hof-Pianoforte-Fabrik.

Hoflieferant Ihrer Maj. der Deutschen Kaiserin und Königin von Preussen, Sr. Maj. des Kaisers von Oesterreich und Königs von Ungarn, Sr. Maj. des Königs von Dänemark, Sr. Maj. des Königs von Griechenland, Ihrer Königl. Hoheit Princess of Wales.

Flügel und Pianinos.

Besondere Bauart für alle Klimate. (41)

Prämiirt mit 11 ersten Weltausstellungs-Preisen.

Unübertroffen zur Erhaltung einer schönen Haut

KALODERMA

KALODERMA-GELÉE * KALODERMA-SEIFE

Gesetzlich geschützt unter No 12815.

F. WOLFF & SOHN, KARLSRUHE

Zu haben in allen besseren Parfümerie-, Drogen- und Friseur-Geschäften.

Grösster Erfolg der Parfumerie

MÜLHENS
Rheinveilchen
Parfum
MARKE • No 4711

Allein echtes Fabrikat FERD. MÜLHENS KÖLN am Rhein

Der wirkliche frische Veilchenduft ohne Zusatz von Moschus, Patchouly etc. (293)
Das Modeparfum der höchsten Kreise. Flacons von M. 2.25 M. 3. M. 5.50.
In allen feinen Geschäften käuflich.

GUSTAV LOHSE

Königlicher Hoflieferant
Berlin W., Jägerstr. 46

empfiehlt seine **altberühmte Specialität:**

Lohse's balsamisches
Mund- und Zahnwasser

unübertrefflich durch seine hervorragend wohlthuenden Eigenschaften auf den gesammten Mundorganismus. •

Originalflasche zu M. 1.50 und M. 3.—, die Literflasche zu M. 10.—.

Käuflich in allen Parfümerie-, Galanterie- und Drogen-Geschäften, sowie bei allen Coiffeuren des In- und Auslandes.

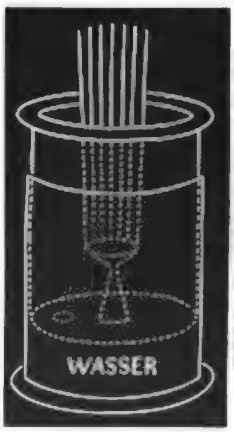

Ladebeck's
selbstthätige
Sitzdouche

Patentirt in allen Culturstaaten.

Dieser sanitäre Reinlichkeits-**Apparat** ist in jedem Zimmer **ohne Heizvorrichtung oder Wasserleitung** stets fertig zum Gebrauch, **bedarf** selbst zu mehrmaliger Benutzung **nur 2 Eimer Wasser**, erfordert kein vollständiges Auskleiden **und ersetzt vollkommen Sitzwanne, Bidet, Fussbad etc.**

Von medizinischen Autoritäten empfohlen. Zahlreiche Anerkennungsschreiben. Gebrauchsanweisung wird beigegeben.

Preis 28 M. per Nachnahme.

Hauptdepôt:
H. Ladebeck, Leipzig
Alexanderstrasse 14.
Vertreter im Auslande gesucht. (1018)

Digitized by Google

Carlshütter Irische Mantelöfen
mit Rippeneinsatz.

Sparsamste Dauerbrandöfen.
Vortheilhafte Heizung.
Elegante Ausstattung.

Carlshütter Amerikaner Oefen.

Beste Dauerbrenner.
Wenig Brennmaterial.
Grosse Heizkraft.

Die Oefen kommen zum Gebrauch fertig zusammengesetzt zum Versand. (189)

Eigene Emaillir- u. Vernickelungs-Anstalt.

Billige Preise. — Prompte Bedienung.
Katalog gratis. — Vertreter gesucht.

Eisenwerk Carlshütte
Alfeld a. d. Leine.

Carl Kästner, Leipzig,

Lieferant der Deutschen Reichshauptbank in Berlin, sowie deren Filialen im Reiche, und der Kaiserl. Post, empfiehlt sein Lager

feuer- und diebessicherer
Geldschränke

mit Stahlpanzer u. unübertroffenen Schlössern, sowie Cassetten.

Vertreter für Holland **Ad. Foyer-Meyer, Amsterdam,** Kalverstraat 162. (47)

Erprobt bewährt:

1897 beim Brande des Geschäfts- u. Wohnhauses der Firma Joh. H. Nolting in **Dorum,** Hannover.
1896 b. einem mehrere Nächte hindurch versuchten schweren Einbruch im Wohnhause des Herrn Isidor Baruch, **Lodz** (Russ. Pol.), in Abwesenheit des Besitzers.
1894 b. Brande des Rohproductenlagers der Firma W. Dräse im Alten Amtshof zu **Leipzig.**
1894 beim Brande der Mechan. Weberei des Herrn Louis Fischer in **Greiz** i. V.
1894 beim Brande der Mechan. Weberei der Herren A. W. Bär & Co., **Zschopau** i. S.
1894 beim Brande des Geschäftshauses d. Hrn. D. & A. Heydenreich in **São Paulo,** Brasilien.
1893 beim Fabrikbrande des Herrn August Paul in **Reichenbach** i. V.
1892 beim Fabrikbrande der Herren Bechler & Dressel in **Langenfeld** i. V.
1891 beim Fabrikbrande der Herren Schreiber & Co. in **Einsiedel** bei Chemnitz i. S.
1890 beim Fabrikbrande der Herren J. J. Arud & Zoonen in **Amsterdam.**
1890 beim Brande des Gutes des Herrn Söhnel in **Grossnaundorf** bei Pulsnitz in Sachsen.
1890 beim Rathhausbrande in **Lausigk,** Sachsen.
1889 beim Rathhausbrande in **Hartenstein,** Erzgebirge.
1888 beim Brande des Rudloff'schen Dampfsägewerks **Georgenthal** in Thüringen.
1885 beim Brande des Etablissements der Hrn. Sundt & Co., **Bergen,** Norwegen.
etc. etc.

Vesta

neueste Familien-Nähmaschine nach dem Vibrating Shuttle-System, zeichnet sich durch leichten Gang, einfachste Handhabung bei fast unbegrenzter Dauerhaftigkeit vor allen anderen Fabrikaten aus. (201)

Vesta.

L. O. Dietrich
Nähmaschinen-Fabrik und Eisengiesserei
Altenburg (S.-A.).

Zu beziehen durch alle besseren Nähmaschinen-Handlungen des In- und Auslandes. Wo nicht erhältlich, wolle man sich direkt an die Fabrik wenden.

Leistungsfähigkeit 50 000 Maschinen pro Jahr.

C. SCHLICKEYSEN

Berlin SO., Maschinen-Fabrik für
Ziegel-, Torf-, Thonwaaren- und Mörtel-Fabrikation
empfiehlt als Neuestes:

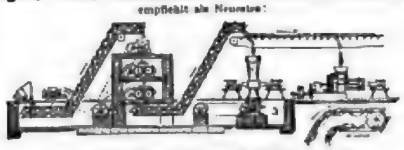

(Patent in allen wichtigen Industriestaaten.)

Elevatorkette für Thon, Torf, Sand, Kies, Erze, Kohlen, Mörtel, Getreide etc. für gröbste unzerbrechen wirkende Massenförderung bei ruhigem Gang und geringem Kraftbedarf.

Sicherheits-Riemscheibe. (Patent in den wichtigsten Industriestaaten.) Dieselbe überträgt zum Schutz der Arbeitsmaschinen nur die Kraft und laufenden, auf welcher sie je nach Bedarf eingestellt ist.

Ofen-Kachelpresse für Handbetrieb. (Patent in Deutschland, Russland, Oesterreich u. s. w.) Für glatte und gemusterte Fliesen und Eckkacheln, Bimssteine etc. Giebt mit zwei geübten Leuten in der Stunde bis 60 Fliesen oder 30 Eckkacheln, glatt oder gemustert.

Ferner **Maschinen für Dachziegel aller Art, Thonrohre jeder Weite, Betonbereitung, Strebrikette, Chamottesiegel, Falzsiegel, Fussbodenplatten in Thon und Cement, Handstreich-Riegeleien.**

Ferner: **Knet- und Formmaschinen für Ofenfabriken, chemische Industrie, Giessereien, Farbenfabriken, Kitt- u. Seifen-Fabrikation. Wärmeschutzmasse, Trocknung breiiger Massen, technische Lehranstalten, Versuchsstationen u. s. w.**

Goldene Staats-Medaille.
Berliner Gewerbe-Ausstellung 1896. (23)

C. Maquet,

(1490)
der Eisenwerke Eppelheim, Heidelberg und Berlin W.,
Specialität: Badewannen, Oefen für Bade- und Krankenzimmer, Closets, Pissoirs, Waschtische, Brausen und Fittings.
Stahlwannen, Guss- und Aufsatzwannen etc.

Closet-Einsätze

Geruchlos. A. Berner LEIPZIG

Aug. Spangenberg

Berlin SO.
Boxhagener-Strasse 3c.
Strassenfahrbahnen, Kopfsteinpflaster, Chausseen, verstellbare Kopfsteine
zum Schlafen in 20 verschiedenen Lagen, tragfähige Bettstellen.

Weise & Monski, Halle a. S.

Specialität für Pumpen
Duplex-Dampfpumpen.

Ernst Petzold jun., Chemnitz
Drahtbürsten-Fabrik

Dampf-Maschinen

der Maschinenbauanstalt Golzern
(vorm. Gottschalk & Rötzer) (344)

BÖTTGER & Co

Chemnitz i. S. Aussig a. E.
Special-Geschäft für den Bau runder Dampf-
Schornsteine
Einmauerung von Dampfkesseln.
Reparaturen und Schornsteinverbauungen ohne Betriebseinstellung.
Kostenanschläge gratis.

Bureau des „Praktischen Maschinen-Constructeur"
W. H. Uhland,
Leipzig-Gohlis, (40)
vermittelt und verwerthet Patente in allen Ländern. Langjährige Praxis. Billige Preise.

Gebr. Tänecke & Fr. Schneemann.
HANNOVER.
Buch- und Steindruck-Farben.

Adolf Bleichert & Co. Leipzig-Gohlis

Specialität: Drahtseil-Bahnen.

25jähriges Erfahrungen. Ueber 1000 Anlagen, wurden bis jetzt ausgeführt in einer Gesammtlänge von mehr als 1000 Meilen.

Weltausstellung Chicago 1893. Einzige Preis für Leistungen.

(822)

Patent!

Verbesserte **Priestman-Greifbagger,**
Löffelbagger,
Drahtkräne u. Laufkräne
für
Dampf-, Hand- und elektrischen Betrieb
bauen als Specialität und halten auf Lager
MENCK & HAMBROCK,
Altona-Hamburg. (57)

Webstuhl- und Maschinenfabrik vorm. May & Kühling,

Chemnitz. Abtheilung: **Kleinmotoren.**

Prämiirt Leipzig 1897. Silberne Medaille der Stadt Leipzig (höchste Auszeichnung für Heissluftmotoren).

Patentirt in den meisten Staaten.

Heissluftmotoren

mit Petroleum-Unterfeuerung

Zum Wasserheben für
Gärtnereien, Güter, Villen etc.

Keine Reparaturen! (309)
Keine Wartung!
Kein Versagen!
Keine Concession erforderlich!
In jedem Raume aufstellbar!
Kein Geräusch u. kein Geruch!

Ingangsetzung durch Kutscher oder Dienstmädchen.

Billig in Anschaffung und Betrieb!

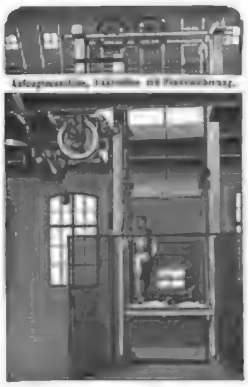

Sicherheits-Aufzüge

langjährig bewährteste Konstruktion
für **Transmissions-Betrieb**
(Dampf-, Gasmotor)
für Lasten von 250—2500 kg.

Die mit grosser Akkuratesse hergestellten Aufzüge entsprechen den gesetzlichen Vorschriften. Doppelte Sicherung gegen Überfahren der Bühne. Vollkommenste Meisterheit gegen Stürzen. Praktischer Anbringer jeder Höhenstellung. Präzises Anhalten an jeder Stelle. Gleichschneller geräuschloser Auf- und Niedergang. Einfachste Thürverschlüsse.

Hand- und hydraulische Aufzüge für kleinere Lasten.

Neuestes Erzeugnis:
Sicherheits-Aufzug
für elektrischen Betrieb.
Übertrifft an Einfachheit in der Anlage alle verbesserten Aufzugssysteme bei geringen Anlage- und Betriebskosten.

Maschinenfabrik
J. G. Schelter & Giesecke
LEIPZIG, Brüderstr. 20/22.

Naeher's rotirende Pumpen

für jede Flüssigkeit. — Specialität seit 27 Jahren.
Ueber 3000 Stück geliefert. (306)

Depeschen: Naeher Chemnitz.

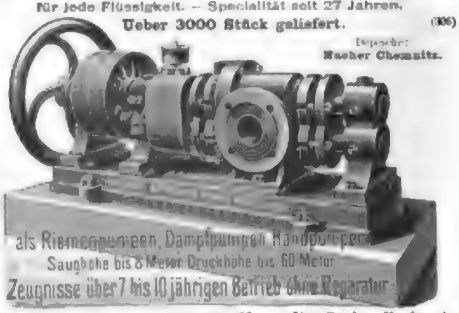

als Riemenpumpen, Dampfpumpen, Handpumpen
Saughöhe bis 8 Meter Druckhöhe bis 60 Meter
Zeugnisse über 7 bis 10jährigen Betrieb ohne Reparatur

J. E. Naeher, Maschinenfabrik, Chemnitz, Sachs., Beckerstr.

Digitized by Google

NESTLÉ's Kindermehl

enthält beste Schweizermilch. Altbewährteste Nahrung für kleine Kinder. (26)

Eingesandt!

Nicht Überall ist ein gutes Hausliches Liqueur zu haben und wo nehmen, ist es zumeist recht billig. Nun lassen sich jedoch, was wohl vielen unserer Leser und Hausfrauen noch nicht bekannt ist, mit Leichtigkeit und von jedermann die **feinsten Tafelliqueure**, wie **Chartreuse, Benédictine, Bonecamp, Curaçao** etc. **selbst bereiten** und zwar auf eine höchst einfache und billige Weise und in einer Qualität, die den **allerbesten Marken** gleichkommt. Es geschieht dies mit **Jul. Schrueder's Liqueur-Patronen**, welche für ca. 30 Sorten Liqueure von der Firma **Julius Schrueder** in **Feuerbach** bei **Stuttgart** bereitet werden. Jede Patrone giebt 2½ Liter des betreffenden Liqueurs und kostet je nach Sorte nur 60—90 Pf. Man lasse sich von obengenannter Firma Prospekte, die gratis und franko versandt werden, kommen und wird uns für diese Notiz dankbar sein. (156)

Cacao van Houten

Die Vorzüglichkeit dieser Marke erklärt den enormen Absatz.

(203)

(4221)

Zu haben in den meisten Colonialwaaren-, Delikatess- und Droguen-Handlungen.

CHOCOLADE
Lobeck & Co
DRESDEN
CACAO

(155)

Gute Aufnahme fanden bisher überall
Geröstete Kaffee
der altrenommirten
Grossrösterei
Hermann Schirmer Nachf.
Leipzig.
Preislisten sind heute a) **Gerbstete Kaffee.**
p. ½ kg 100—140 ₰ für gute u. feine Sorten,
p. ½ kg 160—200 ₰ für feinste und hochfeinste Sorten.
b) **Rohe Kaffee.**
p. ½ kg 80—110 ₰ für gute u. feine Sorten,
p. ½ kg 120—160 ₰ für feinste und hochfeinste Sorten.
Verkaufsstellen in vielen Städten Mittel- u. Norddeutschlands.
Neue Verkaufsstellen werden jederzeit errichtet. Wo nicht zu erhalten, wende man sich direkt an meine Firma.

(107)

Berger's „Ideal"-Speisechocolade

Robert Berger, Pössneck i. Th. (Carton à 8 Täfelchen 50 Pfg.) (121)

Conserven mit Kochvorrichtung

Hervorragende Neuheit auf dem Gebiete der Conserven-Industrie. Unentbehrlich für Militairs, Jäger, Touristen, Radfahrer, Segler, Jungesellen etc. — Erwärmung der Dosen Inhalts zu jed. Zeit, an jed. Orte u. unter allen Witterungsverhältn. in wenig. Minut. Patentirte in allen Preislagen empfiehlt
Conserv.-Fabr. Albert Rehse Nchm.
Wülfel vor Hannover.
— Patente in 10 Staaten. —

(120)

WENN SIE NICHT DEN NAMEN

Lea & Perrins

AUF DEM UMSCHLAG, DER ETIQUETTE UND FLASCHE IHRER SAUCE VORFINDEN, SO IST DIES EIN BEWEIS DASS MAN IHNEN EINEN GERINGEREN ERSATZARTIKEL VERABFOLGT HAT.

LEA & PERRINS' ALLEIN IST ÄCHT.

VERLANGE UND BESTEHE DARAUF MIT **LEA & PERRINS'** BEDIENT ZU WERDEN SIE IST NACH DEM ORIGINAL-RECEPT HERGESTELLT. VERMEIDE ALLE ANDEREN SOGENANNTEN WORCESTERSHIRE SAUCEN.

SIE HAT WEGEN IHRER VORZÜGE EINEN WELTWEITEN RUF UND IST DIE BESTBEKANNTE SAUCE FÜR FISCH, FLEISCH, BRÜHEN, WILD UND SUPPEN.

SIE IST ALLEN ANDEREN SAUCEN WEIT ÜBERLEGEN.

Original & Genuine Sauce

(1881)

LUXARDO's MARASCHINO di ZARA

weltberühmter Liqueur überall zu haben.

(211)

„ALTVATER"

(6)

Spanischer Portwein.
Naturreiner garantirt. Kenner bevorzugen zur Stärkung empfohlen à Flasche **Mark 1.25.** Prachtvoll. 3/1 Fl. incl. Packung **Mark 4.00.**
C. Spielhagen, Dresden, Fernsprecher 207.

(206)

Hannover Zwieback.

Vorzügliches Übergebäck und Nahrungsmittel für Kinder u. Kranke, 100 St. 2 ℳ, 200 St. 4 ℳ franco. **H. J. Bähre, Hof-Bäcker.**

(24)

Sprengel's Union

ist der feinste Butter-Cakes

Cakes Fabrik
B. Sprengel & Co.
HANNOVER (155)

GAEDKE's CACAO

nach eigenem patentirten Verfahren hergestellt ist anerkannt als **der bekömmlichste von allen** und daher **von ärztlichen Autoritäten besonders empfohlen.**

Garantie für Echtheit nur in Originalpackungen:

½ Kronen	2 Kronen	1 Krone
Mk. 2.50,	Mk. 2.00,	Mk. 2.

per ½ Kilo-Packung. (122)

Ueberall käuflich.

Fabrikant P. W. GAEDKE, Hamburg.

Probiren Sie KAPPUS-SEIFE

die allein ächte **Konkurrenz-Seife** überall erhältlich Preis 25 Pfennig Fabrikat **M. KAPPUS, Mindestr. M**

(155)

Zur Stadt Mailand

Aelteste Fabrik in Köln.

Bestes Eau de Cologne

Hergestellt nach dem **Originalrecept** des Erfinders **Johann Paul Feminis** vom Jahre 1695.

Allein diese **Originalmarke** ist ausgezeichnet durch die **Kgl. Preuss. Staatsmedaille.**

Zu haben in allen besseren Detail-Geschäften. Preis pro Dutzend M. 6.— (202)

Dr. Oetker's Backpulver à 10 Pfg.

Millionen

fach bewährt, wird von den besten Geschäften geführt.

Dr. A. Oetker, Bielefeld, Apothekenbesitzer. (137)

Digitized by Google

Paschen's orthopäd. Heilanstalt
Dessau H.
Rückgratverkrümmungen,
Gelenk-Entzündungen, Beinbrüche, Kinderlähmungen, Hüftleiden, Rückenmarksleiden, Verkrümmungen nach Gicht und Rheumatismus etc.
werden mit Erfolg unter Anwendung von für den einzelnen Fall construirten mechanischen Apparaten behandelt, ohne dass Patient zu Bett liegen muss. Gymnastik an Dr. Zander-Apparaten, schwedische Massage, Bäder, Diät zur Besserung des Allgemeinbefindens. — Illustrirte Prospecte in mehreren Sprachen frei.
Electrische Massage. Untersuchung mittels Röntgenstrahlen. (318)

Arco Wärmst. klimat. Curort Südtirols, nächst d. Gardasee. Saison 15. Sept. bis 15. Mai. Volle südl. Vegetation, besonders geschützte Lage. Tägl. zweimal Curmusik und der Promenade. Curmittel: Fichten- und Sool-Inhalatorien, Kaltwassercuren etc. Bahnstation, Post, Telegr.-Amt m. Nachtdienst, Telephon, Hochquellenwasserleitung. Elektr. Beleuchtung. Hotels ersten Ranges. Pensionen. Zahlreiche, vollständig eingerichtete Familienwohnungen. Prospecte durch das Cur-Comité. (159)

Leipziger und Potsdamer Platz. * **BERLIN W.,** * Potsdamer und Anhalter Bahnhof.
Palast-Hotel.
Hotel allerersten Ranges.
120 Bäder und Schlafzimmer. — Zimmer von 4 Mark an, einschliesslich Beleuchtung, Heizung und elektrischer Beleuchtung. (290)
Grosses Restaurant. — Feinste französische Küche.
Rentsprechende Weine aus eigener Weingrosshandlung.
Die Direction **H. Schlenk. v. Ostheim.**

Dr. Brehmer's
Heilanstalt für Lungenkranke, Görbersdorf in Schlesien.
Aerztlicher Direktor **Prof. Dr. Rud. Kobert.**
Prospekte durch die Verwaltung. (226)

GRIES bei BOZEN
Mildester klimatischer Kurort im deutschen Süd-Tirol.
Saison vom 1. September bis 1. Juni. (113)
Prospecte durch die Kurverwaltung.

Hotel Schadendorf, Hamburg.
Zimmer von M. 2. an. (17)

Hochfeine reife, aromat. westindische
Ananas
zur Bowle u. als Compot empfiehlt in Dosen à 2 ℳ (in Scheiben) und à 3 ℳ (ganze Frucht) das Conserven-Versandgeschäft
Gustav Markendorf, Leipzig.
Verlangen Sie neues Gemüsekatalog gratis.

Effectvolle
Plakate
und
Reklamekarten
für alle Branchen

liefert die
Kunstanstalt
Grimme & Hempel A.-G.
Leipzig. (208)

ROM Grande Pension Tellenbach
Haus ersten Ranges
Centrale, sonnige Lage. Pensionspreis von 8–12 Fr. Lift. Bäder. Omnibus am Bahnhof.

San Remo
klimatischer Winterkurort mit subtropischer Vegetation.
Im geschützten stramm, windgeschützte Post unter allen Mittelmeerstellen.
Hochquellwasser.
Saison von Oktober bis Ende Mai.
Informationen ertheilt das Municipio als Kur-Verwaltung und der Verein der Gasthofbesitzer von San Remo und Ospedaletti. (156)

Dr. med. Ullermann's **Laboratorium** für **ärztl. Massagebehandlung** der
Ischias.
Sommer: Todtmoos i. Schwarzw., Winter: Berlin W., Neue Winterhäuser, 14. Prospecte. (242)

Bad Kur- u. Wasserheilanstalt Dr. Zimmermann
Prospecte gratis u. franco. **Thalkirchen** bei München.
Staatsanerkannt, gesund, waldreichste Lage. Nervenleiden, Verdauungsstörungen, Herzkrankheiten, Fettsucht, Morphium- und Alkohol-Entziehungen.

Familien-pension Nordland,
München, Schellingstr. 10.
Wohlgepflegte Küche, gewählte Weine, mässige Preise. (1)

Ostende (Belgien).
Winter-Saison.
Club Privé du Kursaal,
mit deutschen Einrichtungen wie zu Hause sowie,
das ganze Jahr hindurch geöffnet.
Man schreibe an den Herrn Secrétaire wegen der Aufnahmeformalitäten. (228)

Dr. Lahmann's Sanatorium
auf „Weisser Hirsch" bei Dresden.
Das ganze Jahr geöffnet. Prospekte kostenfrei.
Anwendung der physikalisch-diätetischen Heilfaktoren. Aufnahme von Kranken jeder Art, für welche das Lebensklima geeignet ist, z. B. nicht für Tuberkulöse. Ausgeschlossen sind Epileptische und Geisteskranke. — Prospekte kostenfrei. — Aerzte: Drs. **Lahmann, Glass, Weidner, von Marenholtz, Wilhelm, Hinz.** In der Schweiz appropriirt: Frl. **Dr. Burbo.** (63)
Zur Belehrung empfehlen wir Dr. Lahmann's neueste Schriften:
„Die diätetische Rindermischung als Grundursache aller Krankheiten." VIII. Aufl. Preis geh. 2 Mk. Verlag von Otto Spamer in Leipzig.
„Hauptkapitel der natürlichen Heilweise." III. Aufl. Preis geh. 8 Mk. Verlag von A. Zimmer in Stuttgart.

Klimat. Kurort **Görz,**
Hôtel de la Poste. (115)

Erwerbskatalog für Lehrer gratis u. fr.
Wilh. Schiller & Co., Charlottenburg.

Illustrirte Zeitung

Alle Rechte für sämmtliche Artikel und Illustrationen vorbehalten.

Nr. 2850. 110. Bd. | Erscheint regelmäßig jeden Donnerstag. Einzelpreis einer Nummer 1 Mark | Leipzig und Berlin | Preis vierteljährlich 7 Mk. — 8 Kr. 70 H. 4 M. Mit Umschlagbeilage 9 Mk. 25 — 11 Kr. 60 H. 4 M. Für Ausland 11 Mark. | 10. Februar 1898.

Aus August Bungert's neuer Musiktragödie „Kirke": Die Becherscene im 1. Act.

Nach der Aufführung im Königl. Hoftheater zu Dresden gezeichnet von E. Limmer.

Digitized by Google

August Bungert's Musiktragödie „Kirke".

Die neuste Sensation im Opernleben der Gegenwart ist eine Sehenswürdigkeit im dresdener Hoftheater: das erste Stück der Bungert'schen Odysseus-Tetralogie, die Musiktragödie „Kirke". Bungert's Riesenplan, der modernen Welt von neuem die Homerische Welt zu erschließen, ist bekannt. In einer Duologie behandelt er die „Ilias", in einer Tetralogie die „Odyssee". Auf „Odysseus' Heimkehr", die bisher in Dresden und Hamburg mit außerordentlichem Aufsehen in Scene ging*), ist nun am 29. Januar in der dresdener Hofoper die „Kirke" gefolgt. Zahlreiche auswärtige Bühnenleiter, Schriftsteller und Künstler wohnten der Premiere bei, der ein starker äußerer Erfolg beschieden war.

Die Handlung beginnt mit dem Vorspiel „Polyphemos". Wenn der Vorhang sich hebt, sieht man einen mächtigen Gebirgsrücken; die Form des Höhenzuges zeigt das Bild einer riesigen Frauengestalt, der Gäa. Von den Gäakindern singt sie, dem weltüberwindenden, leidgeprüften Menschengeschlecht: aus dem Dunkel geboren, strebt es zum Licht, sein Sehnen findet nicht, was es erstrebt; erblindet ist es, solange es lebt. Die Gäa wird allmählich unsichtbar, über ihr schwingt sich Eros, auf einem Löwen reitend, die alles bezwingende Macht der Liebe preisend, durch die Wolken empor zum Olymp und tritt zu der Götter Berathung über Odysseus' Geschick. Hermes und Athene bitten, dem Dulder die Heimkehr zu gewähren. Aber die Götter entscheiden: rastloses Kämpfen nur bahnt dem Helden den Weg. „Nichts ist nichtig — all' Müssen und Sollen ist ewig klare Götermacht." In der nächsten Scene blendet Odysseus den berauschten Polyphem und segelt unter dem Jubel der Oceaniden mit den Gefährten davon. So endet das Vorspiel.

Der erste Act spielt auf der Insel Aea, in Kirke's, des Sonnenkindes, Zauberreich. In wildem Verlangen nach Heldenliebe verzehrt des Helios Tochter sich. Gespielinnen sind ihr vier liebliche Quellennymphen. Wilder Thiere grimme Wuth wandelt sie in holdes Liebkosen. Aber einsam Leuchten ist Verzehren, Urkraft heil'ger Gottesgaben will sie liebend, schaffend mehren. Sinnbethörte Männer, die ihr nahten, des Odysseus Gefährten, hat sie in Schweine verwandelt. Heldenliebe soll sie laben. In sinnlichster Leidenschaft und wildester Raserei stößt sie die Geweihten, die sie tröstend umschmeicheln, zurück und sinkt schluchzend auf ihr Lager. Unerträglich ist ihr „sel'ger Wesen Glückesfunkel", im Dunkel will sie weinen. Die Quellen schließen die Pforte des Palastes. Die Scene verdunkelt sich, der ersehnte Held, Odysseus, fand den Weg. Hier ist der Ort, wo die Zauberin ihm die Gefährten bethörte. Sein Schwäher Periander entrann und brachte die Kunde. Hermes erscheint und bietet Odysseus ein Wunderkraut; er soll es in die Schale werfen, die Kirke ihm reichen wird. Dann wird er gegen Zauber gefeit sein. Während Odysseus tiefsinnend vor einer Sphinx stehen bleibt, ertönt Kirke's liebesbrünstiger Gesang aus dem Palast. Plötzlich fällt ein Sonnenstrahl durch die Pforte. Ungeheim zieht der Held sein Schwert und begehrt Einlaß, das Thor springt auf, und ein blendendes Lichtmeer ergießt sich über die Scene. Stammelnd kniet Odysseus vor dem Wunderweib, und glückdurchschauert erkennt sie den Helden, den Zeus ihr bestimmt. Trunken von Lustverlangen, will Odysseus in ihre Arme stürzen, als ein wüstes Geheul und Gegrunze wie von wilden Thieren und Schweinen an sein Ohr dringt. Es sind die verwandelten Gefährten. Kirke aber zwingt den Bethörten in ihren Bann und reicht ihm den Becher:

„Nimm diesen Becher, trinke, trinke!
Dein Erinnern weil' verblaßt!
Trinke tief bis auf den Grund!
Trinke dich vom Sein gesund!"

Er steht gefesselt durch ihre Gestalt und ihren Blick. Dann aber, während Kirke sich nach dem Zauberstabe wendet, wirft Odysseus das Kraut des Hermes in den Wein und leert den Becher. Kirke schwingt siegesgewiß den Stab, aber ihre Zaubermacht bleibt ohne Wirkung. Erschüttert bricht sie zusammen, nun ganz dem Helden hingegeben. Sie entzaubert die Gefährten, die, Heil rufend, den Schiffen zueilen. Odysseus aber und Kirke kosen glückdurchströmt seligstes Vereinen. Wie sie in trunkener Leidenschaft aneinander geschmiegt sind, überrascht sie Periander, Penelopeia's Bruder. Entsetzt mahnt er Odysseus an Weib, Kind und Gefährten. Odysseus wirft ihm den Speer in den Rücken. Dann stürzt er in Kirke's Arme auf das Lager unter der Sonnenblumenlaube. Die Blumenzweige schlagen über ihnen zusammen. „Sonnenlandes heil'ger Traum ist ihm vollendet." Tief im Hintergrund sieht man die Gäa im Mondlichtschein über das Gebirge hingestreckt.

Der zweite Act versetzt uns an die Küste der Insel Aea. Während Odysseus in Kirke's Armen ruhte, starben viele seiner Gefährten am Pesthauch, der die Luft vergiftet. Bleischwer liegt das Meer. Des Helios sengende Pfeile werfen die Gefährten krank zu Boden. Odysseus tritt unter sie und will sie pflegen. Die Sterbenden fluchen ihm und seiner Bublerin. Periander, sein Schwäher, den ein Speer durchbohrte, stirbt in Odysseus' Armen, ihn umarmend und küssend, an die Treue zu Penelopeia mahnend. Odysseus flucht der Zauberin und schwört den Gefährten Treue. All sein Sehnen drängt nach der Heimat. Plötzlich erscheint, in rosenrothe Wolken gehüllt, auf einer Quadriga mit schnaubenden Rossen der Sonnengott, Kirke's Vater. Geblendet vom Sonnenlicht, stürzen die Menschen zur Erde. Helios erhebt Bogen und Pfeil. Odysseus soll fallen. Da stürzt Kirke herbei und fleht um des Geliebten Leben. Helios gewährt und fährt davon. Kirke liebkost den Helden, der bald in Schlummer versinkt und von der Mutter träumt. Hermes erscheint ihm: Odysseus' Mutter starb an jenem Tage, da er zuerst in Kirke's Armen lag. Entsetzlich schreit er auf. Er krankt an der Sonne Pfeil. Nur das Dunkel kann ihn genesen machen. Kirke sendet ihn hinab in den Hades. Die Scene schließt sich durch Wolkenschleier. Wenn sie verschwinden, sieht man den Hades in der ganzen Tiefe der Bühne. Mit wehklagenden Geberden kommen und schreinden die Schatten. Aus wirren Felspartien lodert im Hintergrund ein gewaltiges Feuer auf. In der Nähe auf dunklem Hintergrund sitzen Hades und Persephoneia auf dem Thron. Wildes Sturmesbrausen und Wetterleuchten. Im Vordergrund links vor dem Eingang opfern zwei von Odysseus' Gefährten. Wild brausen die Schatten einher. Zuerst beschwört Odysseus den Seher Teiresias, der ihm sein Schicksal verheißt. Dann plötzlich gewahrt er die Mutter, Antikleia, die ihm Penelopeia's Treue kündet und von hinnen schwebt mit den Worten:

„Doch nun leb' wohl!
Auf, eile zum Licht!
Das Gute siegt. Verzage nicht!"

Dann stürmen Achilleus und Ajax mit Periander herbei, der mit furchtbarer Geberde auf seine weit klaffende Wunde im Rücken deutet. Als Odysseus, von Achilleus als Feigling und Weichling beschimpft, auf diesen mit dem Schwert eindringt, brausen von allen Seiten die Schatten mit furchtbarem Geheul gegen Odysseus, der überwältigt zu Boden sinkt.

Eine (bei der Aufführung gestrichene) stürmische Scene auf dem Olymp eröffnet den dritten Act. Helios, Poseidon und Hera fordern Rache am Frevler Odysseus. Aber Zeus gewährt fernern Kampf. Selbstbezwingung und Erkenntniß durch Leiden und Genuß soll dem Helden beschieden sein. Odysseus schlummert wiederum an Kirke's Seite. Aus seinen Träumen aber vernimmt sie immer nur Sehnsucht nach der Heimat und dem treuen Weib Penelopeia. Als er erwacht, läßt Kirke alle Reize vergebens auf ihn einwirken. Ueberfällig und schluchzend offenbart sie ihm ein süßes Geheimniß: ein heiliges Sonnenkind lebt unter ihrem Herzen. Unerschüttert aber bleibt des Odysseus Entschluß und Wille. Grausig auflachend, mit dämonischer Wildheit flucht Kirke ihm nun. Als Helios erscheint, verlangt sie des Odysseus Tod. Aber Helios senkt den Bogen, weil Zeus es gebeut. In wahnsinniger Wuth und Leidenschaft will Kirke selbst die That vollbringen. Hermes tritt dazwischen, der Götter Willen kündend. Odysseus ist frei und stürzt davon, seinem Schiffe zu. Kirke schleudert Stab und Krone von sich und sinkt schluchzend an des Vaters Brust. Tiefergriffen und ernst mahnt dieser sie:

„Nicht Göttin wirst du,
Wirst Königin nicht sein,
Bis du der Erde gibst,
Was ihr gebührt:
Des Menschen Sohn!"

Bei diesen Worten erhebt Kirke sich mit strahlendem Antlitz:

„Ein Sohn! Ein Heldensohn!
Heil mir! Heil dir!
Der Gottheit und Menschheit Mutter!"

Wehmüthig hält Helios die Hände segnend über ihrem Haupte und besteigt dann seinen auf Wolken ruhenden Wagen, während Kirke, überselig, von den Quellennymphen umgeben, in der Sonnenblumenlaube niedersinkt. Sie schlummert, ein glückseliges Lächeln auf den Lippen. Im Hintergrund ragen die Berge tiefdunkelblau am Gestade des Meeres. Aus den Umrissen scheint noch einmal die Riesengestalt der Gäa hervor. Während ihres Gesanges erblickt man auf den Fluten in der Ferne das Segel des Odysseus. —

Daß Bungert's ungewöhnliches theatralisches Talent, seine Begabung für gefällige, leicht eingängliche und warmblütige Melodik einen starken Erfolg hatten, ist erklärlich. Zudem ist gewiß der ungeheuere Plan, die Homerische Welt uns neu zu erschließen, schon der Bewunderung werth, auch durch „Odysseus' Heimkehr", was man auch sonst gegen sie einwenden mag, erwiesen, daß Bungert die epische Grundlage dramatisch zu gestalten und eine Handlung in logischer Scenenführung aufzubauen versteht. „Kirke" aber ist in erster Linie eine Ausstattungsoper, deren theatralische Technik an die Zeiten der italienischen mythologischen Oper erinnert, in der prunkender Flitter und Augenrausch vorherrschten, eine Oper voll raffinirter decorativer Einfälle und maschineller Künste, ein wahres Wunderwerk scenischer Geniestreiche. Wie „Odysseus' Heimkehr" die Tragödie des Mißtrauens, so mag „Kirke" die Tragödie der Liebesbrunst sein. Auch die Sprache und die Form der Dichtung bewegen sich in diesem Sinne, ohne allerdings an die der „Heimkehr" heranzureichen. In der Musik hat Bungert für „Kirke" einen neuen „Ton" nicht gefunden, nur daß die Sentimentalität hier in innigem Bunde mit der Sinnlichkeit erscheint. Viel Liebenswürdiges und Gefälliges, besonders in den Chören, auch Schwungvolles kommt vor, aber auch mancherlei Banales. Alle Effecte raffinirter Instrumentirung, wie man sie aus der „Heimkehr" kennt, wiederholen sich. Es ist eine Musik, die jedem leicht in die Ohren fällt und durch blendende Technik besticht. In „Odysseus' Heimkehr" sind die Penelopeia-Scenen des zweiten und dritten Actes und der Schluß der Oper zweifellos hochbedeutende Leistungen der nachwagnerischen Kunst. Von den vier Theilen der „Kirke" sind es besonders der erste Act und einige Scenen im dritten, die auf gleicher Stufe stehen. Freilich ist „Kirke", als erstes Tagewerk, die Exposition der Tetralogie. Die Fäden fließen hinüber nach „Odysseus' Tod", dem letzten Tagewerk. Eine erschöpfende und gerechte Beurtheilung wird erst nach Kenntniß aller Theile möglich sein.

Für die Aufführung beansprucht Bungert ein ganzes Heer von Darstellern, über die Dresden glücklicherweise verfügt. In jeder Beziehung glänzend war die Première, inscenirt von Mödlinger, geleitet von Ernst Schuch. Kiert's Decorationen sind staunenerregend. Frau Wittich sang die Kirke, Scheidemantel den Odysseus.

Dresden. Friedrich Brandes.

*) Bruchst. und Scene aus dem Stück s. Nr. 2797 der „Illustr. Ztg." vom 9. Januar 1897.

Wochenschau.

Der deutsche Reichstag. — Der Reichstag verwilligte in seiner Sitzung am 31. Januar die Erhöhung der Repräsentationszulage des Reichskanzlers um 40000 ℳ, sodaß dieser im ganzen (d. h. einschließlich des Gehalts als preußischer Minister) fortan 100000 ℳ, statt wie bisher 54000 ℳ, jährlich bezieht. Alsdann wurde der Berathung des Etats des Reichsamts fortgesetzt. Beim Kapitel Lamalarm befürwortete Dr. Hasenclever zur Steigerung des Berichts die Verdoppelung der Auswechselkarten von 400 auf 1000 Mk. sowie eine Herabsetzung der Tarifgebühren. Staatssecretär Graf v. Posadowsky stellte für später die Einführung eines Abonnements, vielleicht auch eine Art Stafeltarif in Aussicht. Im Extraordinarium beantragte Lenzmann, den dort geführten Titel zur weitern Ausschmückung des Reichstagsgebäudes mit Bildwerken und Malereien (100000 ℳ) auf den Etat des Reichstags selbst zu übernehmen, wogegen die Budgetcommission für Einsetzung einer aus sieben Reichstags- und drei Bundesrathsmitgliedern bestehenden Commission war, die für diese Ausschmückung Vorschläge machen und die Ausführung überwachen soll. Dieser Beschluß ging zur Annahme, ebenso der Rest des Etats. Darauf wurde zum Etat des Reichsjustizamts übergegangen. Staatssecretär Nieberding theilte auf eine Anfrage mit, daß an eine Deportation der Verbrecher nach den Colonien nicht gedacht werde. Auf eine Anregung Auer's bemerkte er, daß eine gesetzliche Regelung des Strafvollzugs nicht vor Revision des Strafgesetzbuchs möglich sei. Auer's Beschuldigungen der sächsischen Behörden bezeichnete Generalstaatsanwalt Dr. Rüger als übertrieben und falsch. Dr. Barth brachte in der Sitzung am 1. Februar wieder verschiedentliche Mißgriffe beim Strafvollzug zur Sprache, was Frhr. v. Stumm veranlaßte, vor zu großer Humanität zu warnen. Lenzmann erinnerte an die im vorigen Jahre im Reichstag gefaßte Resolution über die Regelung des Irrenwesens und verlangte nachdrücklich Garantien gegen die Unterbringung geistig Gesunder in Irrenanstalten. Letztere hielten die Aerzte Krohn, Langerhans und Höffel für überflüssig, während Dr. Lieber Lenzmann's Wunsch berücksichtigt zu sehen wünschte. Schließlich wurde der Justizetat genehmigt, nachdem, entsprechend dem Berichte der Budgetcommission, die Gehaltserhöhung des Staatssecretärs von 24000 auf 30000 ℳ abgelehnt worden war, die die beantragten Gehälter für die Unterbeamten von der Regierung in einem Nachtragsetat vorgelegt sind. Auf der Tagesordnung der Sitzungen am 3. und 4. stand der Postetat, und zwar zunächst die Einnahmen. Staatssecretär v. Podbielski führte aus, daß eine Vorlage über geplante Portoermäßigungen dem Bundesrath bereits zugegangen sei, in der solche für den Stadtverkehr sowie Erhöhung des Maximalgewichts vorgesehen seien. Die Privatpostanstalten wolle er nicht vernichten, sondern nur den Grundsatz aller Länder durchführen, daß der geschlossene Brief allein durch den Staat besorgt werden dürfe. In Bezug auf eine Ermäßigung der Telegraphengebühren seien die Erhebungen noch nicht abgeschlossen. Die Reform des Packetportotarifs könne erst im nächsten Jahre in Angriff genommen werden. Die Ausdehnung des Postregals gegenüber den Privatanstalten fand die Billigung auf allen Seiten des Hauses mit Ausnahme der Socialdemokraten. Auch die angekündigten Resolutionen wurden gutgeheißen, doch verlangte man, daß auch die Fernsprechgebühr ermäßigt und diese Einrichtung mehr für das platte Land nutzbar gemacht würde. In der Sitzung am 4. erklärte noch Staatssecretär v. Podbielski, daß er einer Ausdehnung der Sonntagsruhe sympathisch gegenüberstehe, auch sei das Remunerationswesen nach den wiederholten Anregungen der Budgetcommission umgestaltet worden. Dem Arbeiterschutz wolle er nicht entgegentreten, sofern er die Disciplin nicht störe. Für die Erhöhung des Gehalts des Staatssecretärs von 24000 auf 30000 ℳ trat v. Levetzow ein, das Haus entschied aber im entgegengesetzten Sinne. Auch gelangte eine Resolution der Commission zur Annahme, die Beistellung und Absendung von Packeten an Sonn- und Festtagen nur auf die Vormittagsstunden bis 12 Uhr, mit Ausnahme der Weihnachtszeit, zu beschränken. Debattelos passirten in der Sitzung am 5. zunächst der Freundschafts- und Handelsvertrag mit dem Oranjefreistaat und sodann der Gesetzentwurf wegen Aufhebung der Cautionspflicht der Reichsbeamten die ersten beiden Lesungen. Letzterer ist fast gleichlautend mit der jüngst hier berufenen Gegenstand dem preußischen Landtag zugegangenen Vorlage und wurde alsdann mit Befriedigung angenommen. Darauf folgte die erste Berathung der Novelle zum Branntweinsteuergesetz, die der Staatssecretär Frhr. v. Thielmann mit dem Hinweis auf den Rückgang des Branntweinverbrauchs begründete, der eine Herabsetzung des Contingents bedinge. Diesem Grunde verschlossen sich auch nicht die Agrarier, die Conservativen und das Centrum. Die Vorlage wurde nach längerer Debatte an eine Commission von 14 Mitgliedern verwiesen.

Eine Denkschrift über die Aufgaben von Flotte und Landheer. — Auf Veranlassung des Reichsmarine-Amts ist eine Denkschrift über die Aufgaben von Flotte und Landheer und ihre Stellung im Haushalt der wichtigsten Großstaaten ausgearbeitet worden, die dem Reichstag in vergangener Woche zugegangen ist. Dieselbe bezeichnet als Ergebniß der umfangreichen Untersuchungen im wesentlichen folgendes: 1. Deutschlands bisherige Flottenausgaben stehen hinter denjenigen aller übrigen Continentalstaaten, Oesterreich ausgenommen, und hinter den Unionsstaaten zurück. Trotz des außerordentlichen Aufschwunges des Seehandels und der Handelsflotte seit 1880 wuchsen die Marineausgaben nicht stärker an, sondern waren durchgehend weit weniger als diejenigen der andern Staaten. 2. Die Aufwendungen der Landesvertheidigung überhaupt, einschließlich der Aufwendungen für die Schuld, sind gegenüber den andern Großstaaten sehr mäßig. Sie sind im Vergleich zur Gesammtheit der öffentlichen Ausgaben niedriger als irgendwo sonst. 3. Die Belastung der Bevölkerung durch öffentliche Ausgaben ist zumeist sehr viel geringer als in irgendeinem andern Staate Europas und Amerikas, namentlich bleiben die Aufwendungen des Heeres und der Flotte an die Steuerkraft weit hinter allen andern Großstaaten zurück.

Der allgemeine conservative Parteitag. — Der 2. Allgemeine conservative Parteitag wurde am 2. Februar im Evangelischen Vereinshaus zu Dresden abgehalten. Den Vorsitz führte Frhr. v. Manteuffel, der über die allgemeine Stellung der Partei berichtet. Er knüpfte an die Verhandlungen des Telegrientages vom 19. November 1896

an, besonders über die Stellung der Conservativen zu den andern Parteien. Mit den Freiconservativen kämpften diese als enge Verbündete zusammen. Bei den Nationalliberalen habe eine starke Wandlung nach rechts stattgefunden, nur die dem rechten Flügel von ihnen angehörenden Abgeordneten würden wieder in den Reichstag kommen; auf die Unterstützung der extrem freien Conservativen angewiesen. Ohne das Centrum sei schwerlich etwas durchzudringen, trotzdem können dieselben nur selten mit ihm zusammengehen, und zwar nicht wegen des kirchlichen, sondern wegen des demokratischen Charakters. Der gemeinsame Feind aller Parteien sei die Socialdemokratie, der am meisten die Conservativen verhaßt seien, weil sie in ihnen das sicherste Bollwerk gegen die Umsturzideen erkenne: kirchlich und monarchisch. Die Deutsche Reformpartei trete in den Conservativen Gegner, in deren Gebiet sie zunächst ihre Einflüsse richte. Auf ihre Gefolgschaft bei den Wahlen sei nicht zu rechnen; gesättigt würde sie nur in Verbindung mit dem Bund der Landwirthe werden, der keine politische Partei sein wolle, aber an den Wahlen sich betheiligen müsse. In der Debatte über das Thema „Socials und Wirthschaftspolitik" erklärte der Vorsitzende des Bundes der Landwirthe v. Plötz, daß dieser durch und durch conservativ sei, von einer Verquickung mit den Antisemiten könne keine Rede sein. Bezüglich der Reichstagswahl faßte der Parteitag folgende Beschlüsse: „Bei den nächsten Reichstagswahlen ist überall als vornehmstes Ziel die Eindämmung der Socialdemokratie und ihrer Hetzertreiber in Auge zu fassen. — In den Stichwahlen ist ein Zusammengehen der Ordnungsparteien gegen die Socialdemokratie unter voller gegenseitiger Respectirung der Selbständigkeit der Parteien zu fordern. Wo dies nicht gelingt, ist auch in bisher nicht conservativ vertretenen Wahlkreisen, soweit es angeht, die Aufstellung von eigenen Candidaten zu empfehlen, damit bei den Stichwahlen der Einfluß der conservativen Partei in die Wagschale geworfen werden kann. Als wünschenswerth wird auch die Aufstellung von Candidaten aus Kreisen der Handwerker, des Gewerbe- und ländlichen Kleinbetriebs in Aussicht genommen. Vor allem ist auf Selbständigkeit und Unabhängigkeit zu sehen." Ferner nahm der Parteitag folgende Erklärung an: „Die Partei wird die Interessen der productiven Stände einschließlich der Arbeiterschaft pflegen, die Lage der Landwirthschaft, des Handwerks und des Kleingewerbes soll gebessert, den arbeitenden Klassen besondere Fürsorge zugewendet werden. Einer einseitigen Socialreform widerstrebt die Partei heute, sie will keinen Stillstand aber Rückschritt der Socialreform, fordern einen planmäßigen Ausbau der Arbeiterschutzgesetzgebung."

Eine bairische Vereinsgesetznovelle. — Das bairische Staatsministerium des Innern legte dem Landtag am 4. Februar eine aus acht Paragraphen bestehende Vereinsgesetznovelle vor, deren wichtigste Bestimmungen folgende sind: Volljährige Frauenspersonen dürfen an öffentlichen Versammlungen politischen Charakters theilnehmen, minderjährige bleiben ausgeschlossen. Ersteren ist die Theilnahme an politischen Vereinen auf dem Gebiet der besonderen Berufs- und Standesinteressen, der Erziehung, des Unterrichts, der Armen- und Krankenpflege u. dergl. zugestanden. Politische Vereine dürfen mit andern solchen Vereinen in Verbindung treten. Das Ministerium kann auch ausnahmsweise eine Verbindung mit ausserbairischen Vereinen gestatten. Weitere Bestimmungen der Vorlage enthalten Erleichterungen bezüglich der Anmeldung und Erlaubnißertheilung für Versammlungen, Strafmilderungen bei Uebertretung des Vereinsgesetzes und eine Ausdehnung der Ausnahmebestimmungen für Wahlversammlungen.

Die Vorgänge an den österreichischen deutschen Hochschulen. — Daß in Prag erfolgte Verbot des Farbentragens und die darauf bezüglichen Beschlüsse des letzterwähnten Akademikertags haben die Gemüther der studirenden Jugend an den deutschen Hochschulen Oesterreichs hoch erregt und, trotz der Mahnungen der Rectoren der Universitäten und Technischen Hochschulen, zu stürmischen Ausbrüchen geführt. An der prager Technischen Hochschule konnte am 1. Februar keine Vorlesung abgehalten werden, an der philosophischen Facultät der Universität wurde eine von wenigen Hörern gehaltene Vorlesung durch stürmische Kundgebungen endringender Studenten abgebrochen. An der wiener Universität hatte der Rector durch Anschlag die Abhaltung von Versammlungen mit Reden und Abzügen von Lesern in der Universität verboten und den Zuwiderhandelnden der Studenschaft vor Beschlüssen in Bezug auf Einhaltung des Besuchs der Vorlesungen gewarnt. An der Technischen Hochschule in Wien wurden am 1. Februar die Vorlesungen durch lärmende Kundgebungen der Hörer vereitelt, ebenso an der Universität Innsbruck. In Graz waren an diesem Tage die Vorlesungen an der Universität schwächer besucht, an der Technischen Hochschule setzten nachmittags die Hörer. Am 2. und in Wien eine Besprechung aller österreichischen Hochschulrectoren statt sowie eine gemeinsame Berathung der wiener Hochschulprofessoren. Die Conferenz der Rectoren beschloß, die Vorlesungen an allen Hochschulen vorderhand abzuhalten und diejenigen Studirenden, die an Ruhestörungen theilnehmen, nach den akademischen Gesetzen zur Verantwortung zu ziehen. Die Rectoren wurden vom Ministerpräsidenten empfangen, der das Recht der Studenten, Farben zu tragen, anerkannte. In dem gestrigen Verbot in Prag sei kein Ausdruck mißgünstiger Gesinnung gegen die deutschen Hochschulen zu erblicken. Die Regierung werde den deutschen Hochschulen in Prag vollen thatsächlichen Schutz gewähren, weitere Lärmscenen an den Hochschulen aber nicht dulden. Am 3. wurde der judenstische Ausstand trotz der abwahnenden Kundmachungen der akademischen Behörden ein allgemeiner. An den Universitäten in Wien, Prag, Innsbruck, den Technischen Hochschulen in Wien und Brünn sowie an der Bergakademie zu Leoben fanden lärmende Kundgebungen der Studirenden statt, zum Theil verbunden mit Zusammenstößen der deutschen mit slavischen Studenten. Am 5. richtete das Unterrichtsministerium an die Rectorate der Universitäten zu Wien, Prag (deutsche), Graz und Innsbruck sowie an die Rectorate der Technischen Hochschulen zu Wien, Prag (deutsche), Brünn, Graz und der Hochschule für Bodencultur zu Wien gleichlautende Erlasse, die verfügen, daß die Vorlesungen und Uebungen für das laufende Wintersemester am 7. geschlossen werden. Zugleich wurden der Schluß des Semesters 1897/98 auf den 21. Februar und der Beginn des zweiten Semesters auf den 7. März sowie die Eröffnung der Vorlesungen auf den 21. März festgesetzt.

Der czechische Sprachengesetzentwurf. — Während der Ferien der deutschen Studenten in Oesterreich fortbestand, haben die Czechen im prager Landtag endlich ihren Sprachengesetzantrag gestellt. Derselbe, den Gerold und Payer am 4. Februar einbrachten, besagt, daß das Königreich Böhmen ein einziges unheilbares Ganzes bilde, die czechische und die deutsche Sprache in ganz Böhmen gleichberechtigte Landessprachen seien, alle an den böhmischen Landtag gerichteten Reden, Anfragen, Anträge und Regierungsmittheilungen in czechischer und deutscher Sprache erlassen werden müssen, die czechische und die deutsche Sprache bei allen Staats- und Landesämtern Amtssprachen seien, die im Lande angestellten Staats- und Landesbeamten beider Landessprachen mächtig sein müssen und die Verhandlung und Erledigung in der Einreichungssprache zu geschehen habe. Der Antrag wurde dem Ruzyc'schen Sprachenausschuß zugewiesen. — Auf einer derartigen Grundlage ist selbstverständlich an eine Verständigung nicht zu denken.

Eine Deputation siebenbürgisch-sächsischer Frauen in Wien. — Wie tief die Bewegung unter den siebenbürger Sachsen gegen die geplante Magyarisirung aller Ortsnamen in Ungarn und Siebenbürgen gegangen ist, zeigt der Umstand, daß in letzter Stunde, bevor noch die Sanction des Gesetzentwurfs durch den Monarchen erfolgte, auf eine Anregung von hermannstädter Städtinnen eine Deputation von 25 sächsischen Frauen und Mädchen sich nach Wien aufmachte, um dem Kaiser eine von mehr als 6000 Frauen und Mädchen unterschriebene Adresse zu überreichen, worin um Nichtsanctionirung des betreffenden Gesetzentwurfs gebeten wird. Die Deputation langte am 23. Januar in Wien an und wurde auf dem Staatsbahnhof durch eine nach Hunderten zählende Menge von Volksgenossen, farbentragenden Studentenverbindungen und Vertretern wiener nationaler Vereine festlich empfangen. Vom ungarischen Ministerium am Hoflager des Kaisers und der Cabinetskanzlei wies man die Damen an die ungarische Regierung, und so begaben sich drei von ihnen nach Budapest, um vom Ministerpräsidenten Bánffy die Audienz zu erwirken. Baron Bánffy verweigerte seine Befürwortung mit der Begründung, „Se. Majestät mache keine Politik, die Politik werde von der Regierung gemacht", die Regierung aber könne sich, nachdem der fragliche Gesetzentwurf schon von beiden Häusern des Reichstags angenommen sei, nicht selbst desavouiren. Der Umstand, daß Verdacht die sächsischen Frauen betrachtet wurden, ihre Klagen vor den Thron zu bringen, hat unter den Sachsen die Erbitterung noch mehr gesteigert, die deutschnationalen Blätter Wiens aber erklären, daß die Deputationsmission Oesterreich sich nun verpflichtet sehen, die Sache der siebenbürger Sachsen mit der größten Entschiedenheit zu vertreten. Noch während der Anwesenheit der Frauen in Wien fand eine allseitige Sympathiekundgebung für die siebenbürger Sachsen statt

Mannigfaltigkeiten.

Hofnachrichten.

König Albert von Sachsen hat Leipzig am 3. Februar abends wieder verlassen. — Ueber das Befinden der Königin wurde gemeldet, daß die Entzündungserscheinungen am Auge im Abnehmen waren, doch mußte sie noch das Zimmer hüten.

Der Großherzog von Hessen traf am 5. Februar von Berlin wieder in Darmstadt ein, während die Erbprinzessin als Gast der Prinzessin Aribert von Anhalt noch in Berlin verweilt.

Die Vermählung der Herzogin Alexandrine von Mecklenburg-Schwerin mit dem Prinzen Christian von Dänemark soll nach Ablauf des Trauerjahrs in aller Stille nach Ostern zu Cannes gefeiert werden. Danach folgen die officiellen Festlichkeiten in Schwerin und Anfang Mai der Einzug in Kopenhagen.

Erzherzogin Alice, Großherzogin von Toscana, und ihre Tochter, Erzherzogin Anna, trafen am 4. Februar zum Besuch des königlichen Hofs in Dresden ein.

Der in Cannes weilende Prinz Georg Wilhelm von Cumberland hat nach langem Siechthum jetzt die ersten Gehversuche mit günstigem Erfolg gemacht und ist am 29. Januar ohne Krücken zweimal durch das Zimmer gegangen.

Ehrenbezeigungen.

Die Geologische Gesellschaft in London hat ihre Große Goldene Medaille für 1898 dem Geh. Bergrath Dr. Zirkel in Leipzig verliehen.

Dem Professor der Botanik Dr. Ferd. Cohn in Breslau wurde auf Anregung des Directors des Botanischen Gartens, Prof. Dr. Pax, aus Anlaß seines 70. Geburtstags von seinen Fachgenossen, Collegen und Schülern ein prachtvolles Album überreicht, das 270 Photographien von Schülern des Gelehrten und von Botanikern aller Länder enthält.

Festkalender.

Das Jahrhundertfest der Handelskammer in Mainz fand am 30. Januar in den Festräumen des Hofs zum Gutenberg statt und bildete eine sehr ehrenvolle Kundgebung für die Thätigkeit der Handelskammer, die von den höchsten Vertretern der Staatsbehörden, der Eisenbahn und der Kaufmannschaft gefeiert und beglückwünscht wurde. Staatsminister Zinger sprach im Namen der Regierung, Oberbürgermeister Gaßner in dem der Stadt, Commerzienrath Böhm aus Offenbach überreichte eine kunstvoll ausgestattete Adresse der hessischen Handelskammern, Eisenbahndirektor Breidenbach beglückwünschte die Kammer im Namen der Eisenbahndirectionen und des Ministers Thielen, der Verein der mainzer Kaufleute hatte seinen Vorsitzenden Buhe entsendet.

In Hannover feierte am 2. Februar das Lyceum I den Tag seines 550jährigen Bestehens unter zahlreicher Betheiligung von Vertretern der Behörden und der Schwesteranstalten. Bei dem Festact im Tivoli verliehende der Oberpräsident Graf zu Stolberg die vom Kaiser verliehenen Auszeichnungen. Von Schülern des Lyceums wurde Scherffels' „Eisetria" aufgeführt.

Geh. Rath Dr. Otto v. Böhtlingk in Leipzig, der berühmte Orientalist und Mitbegründer des Studiums der Sanskritsprache in Deutschland, beging am 3. Februar den Gedenktag seiner vor 60 Jahren in Gießen erfolgten Erwerbung des Doctorgrades. Der Gelehrte steht im 83. Lebensjahre.

Arbeiter-Angelegenheiten.

Die 2. Conferenz der öffentlichen Arbeitsvermittlungsstellen der Rhein- und Mainzgegend fand am 26. Januar in Frankfurt a. M. unter dem Vorsitz des Kreisraths Dr. Frey und Erbach statt. Von seiten der preußischen Regierung war Regierungsrath Seidel aus Wiesbaden, von seiten der hessischen Regierung Regierungsrath Dr. Kaiser aus Darmstadt erschienen, ferner eine Anzahl Landräthe und gegen fünfzig Vertreter von städtischen Arbeitsvermittlungsstellen. Stadtrath Dr. Flesch in Frankfurt a. M. erstattete das Referat über die Verbindung der größern Arbeitsvermittlungsstellen mit den kleinern Städten. Zur Annahme gelangte unter anderm eine vom Bürgermeister Köhler aus Darmstadt eingebrachte Resolution, die besagte, daß die versammelten Arbeitsvermittlungsstellen sich zu einem Verband der öffentlichen Arbeitsvermittlungsstellen der Rhein- und Mainzgegend zusammenschließen behufs Abhaltung einer jährlich stattfindenden Conferenz, Einrichtung einer einheitlichen Geschäftsstatistik und Einwirkung auf thunlichst einheitliche Geschäftsführungen. Die Geschäftsstatistik soll zunächst versuchsweise vom 1. April ab so eingerichtet werden, daß monatliche Nachweise nach Maßgabe der vorgelegten Schemata an das Statistische Amt in Frankfurt a. M. zu liefern sind, das die Bearbeitung der Nachweise unentgeltlich übernimmt. Ferner gelangte ein vom Regierungsrath Dr. Kaiser aus Darmstadt lebhaft unterstützter Antrag zur Annahme, die Regierungen zu ersuchen, die Concession für sämmtliche Privat-Stellenvermittlungsbureaus an strengere Bestimmungen zu knüpfen.

In Berlin wurde am 4. Februar ein Verband deutscher Arbeitsnachweise begründet. Es waren die Vertreter aus Frankfurt a. M., Erfurt, Dresden, Osnabrück, Frankfurt a. O., Mühlhausen i. Th., Aachen, Münster i. W., M.-Gladbach, Breslau, Hamburg, Halle a. S. und Elberfeld-Barmen in Berlin erschienen. Nach den angenommenen Satzungen ist Sitz des Verbands Berlin und sein Zweck die Förderung der gemeinsamen Interessen der Arbeitsnachweise, insbesondere die Anfertigung einer laufenden Statistik über die Betriebsergebnisse der Arbeitsnachweise nach einheitlichen Grundsätzen, und die Erörterung verwaltungstechnischer Fragen; die Einrichtung und Errichtung von Arbeitsnachweisen im Deutschen Reich, die Vertretung der gemeinsamen Interessen nach außen, ferner die Veranstaltung von Conferenzen zur Berathung und zum Austausch von Erfahrungen.

Die Firma Krupp in Essen hat ihre Arbeiterfürsorge neuerdings wieder bethätigt durch Ueberweisung eines Geschenks von 200 000 ℳ an die Arbeiter-Pensionskasse.

In Leipzig fand am 1. Februar eine Versammlung von Maurern statt, in der berichtet wurde, daß eine Einigung zwischen den Arbeitgebern und Arbeitnehmern erzielt worden ist. Die Arbeitszeit wurde festgesetzt für die Zeit vom 14. März 1898 bis 14. März 1899 auf täglich 9½ Stunden bei einem Mindeststundenlohn von 52 ₰, für die Zeit vom 15. März 1899 bis 31. März 1902 auf täglich 9 Stunden bei einem Mindeststundenlohn von 55 ₰. Accordarbeiten bedürfen die Versammlung im Princip abgelehnt. — Auch die Bauhandwerker Leipzigs sind in eine Bewegung zur Erzielung besserer Arbeitsbedingungen eingetreten, doch wollen sie es nicht zur Arbeitseinstellung kommen lassen.

In Chemnitz traten 41 Klempner in den Ausstand ein. — In Gera legten die Schlosser, Dreher und Klempner der Firma Brauns u. Bichte die Arbeit nieder. — In Forstermalde traten 20 Tabakarbeiter und Arbeiterinnen in den Ausstand ein. — In Markneukirchen legten die Arbeiter der Staatsfabrik von Voß u. Fischer wegen Lohnstreits die Arbeiten nieder. — Im Kaiserslautern begann am 2. Februar ein allgemeiner Gerberausstand, da die Arbeitgeber die Forderung der zehnstündigen Arbeitszeit und erhöhter Accordsätze ablehnten.

In Braunschweig und Helmstedt stellten am 5. Februar die Böttchergesellen sämmtlicher Bierfabriken die Arbeit ein.

In Wien befinden sich 150 Arbeiter der Kammindustrie im Ausstand.

In Kopenhagen traten die mit der Löschung der Kohlen-schiffe beschäftigten Arbeiter theilweise in einen Ausstand ein. Ursache dieses Vorgehens ist die Forderung, daß Aktiengesellschaften die Löschung mit dem Dampfkran und andern mechanischen Einrichtungen aufgeben sollen.

In den Maschinenbaufabriken Englands erfolgte am 31. Januar die Wiederaufnahme der Arbeit ohne jegliche Neuerungen.

In den Neuenglandstaaten Nordamerikas ist die angekündigte Herabsetzung der Löhne in den Baumwollspinnereien in Kraft getreten; sie beträgt 10 bis 12 Proc. Betroffen wurden gegen 125 000 Arbeiter. Ihrer Tausende haben die Arbeit eingestellt, sodaß an mehreren Orten die Fabriken geschlossen werden mußten.

Unfälle.

Ein schrecklicher Unfall wurde aus Kiel gemeldet. Während die Abfahrt der Yacht des Kaiser. Werft von Gaarden nach Kiel überfuhr, wurde kurz vor der Landungsstelle in Kiel die Dampfpinasse durch Vollschlagen zum Kentern gebracht. Hierbei ertranken neun Matrosen und drei Werftarbeiter. Gerettet wurden ein Bootsmannsmaat und zwei Obermatrosen sowie zwei Leute vom Werftpersonal durch die Mannschaften der in der Nähe liegenden Kriegsschiffe.

Am 31. Januar abends erkrankten in Bremen fünf Arbeiter und Schiffer in der Weser durch das während des Sturms erfolgte Kentern ihres Boots.

Auf der Eisenbahnstrecke Waldkappel-Kassel entgleiste am 6. Februar früh die Maschine eines Personenzugs bald hinter der Station Waldkappel vor der Bahnbrücke. Die Maschine und drei Personenwagen stürzten den Damm hinab und wurden stark beschädigt. Der Locomotivführer, der Heizer, ein Schaffner und sieben Reisende erlitten leichte Verletzungen.

In der Ziegelei von Ater u. Schwager bei Görlitz schien während des Sturms der Schornstein ins Schwanken zu gerathen. Auf einen Warnungsruf verließen die Arbeiter den Schuppen, in dem sie beschäftigt waren, als das schwere Dach desselben vom Sturm abgedeckt wurde. Drei Arbeiter wurden unter den Trümmern des Dachs begraben und getödtet.

In der Gießerei der Werft Neptun zu Rostock brach am 2. Februar während des Betriebs der Laufkran. Elf Arbeiter trugen hierbei Verletzungen davon, drei von ihnen sehr schwere. Von diesen erlag der eine seinen Verletzungen nach wenigen Stunden.

In der Umgegend von Como stürzten am 1. Februar infolge des Sturmwetters zwei Spinnereien ein. Beim Einsturz der Spinnerei in Oggiono kamen fünf Arbeiterinnen um und wurden todt verletzt, bei dem der Spinnerei in Cesana di Brianza hatten zwei Arbeiterinnen das Leben ein und wurden acht verletzt. In Kanzasco stürzte das Dach einer Spinnerei ein und verschüttete eine Anzahl Personen. Sieben davon wurden getödtet und 23 verwundet, acht von diesen schwer.

Bei dem Untergang des englischen Dampfers Channel Queen, der auf einen Felsen an der Nordküste von Guernsey strandete, ertranken insgesammt gegen 20 Personen.

Das schweizerische Dorf Randogne bei Sierre (Canton Wallis) wurde am 31. Januar von einer Feuersbrunst binnen einer Stunde eingeäschert. — Im Berner Oberland brannte an demselben Tag Bad Weißenburg, der bekannte Curort für Lungenkranke, ab.

In den Gruben von Drumpellier bei Coatbridge (Schottland) ereignete sich am 28. Januar eine Explosion schlagender Wetter, durch die vier Grubenarbeiter getödtet wurden.

Auf der Glasgow- und South-Western-Bahn stießen am 4. Februar bei Troon (Schottland) ein Personen- und ein Güterzug aufeinander. Dabei wurden neun Reisende getödtet und mehrere verletzt.

In Moskau entstand am 31. Januar nachts in dem Opern-theater Solodownikow Feuer. Der Parterreraum brannte völlig aus, während der Bühnenraum verschont blieb, da er durch einen eisernen Vorhang geschützt war. Die einstürzende Decke riß die Logen mit; zwei Feuerwehrleute wurden erschlagen und acht schwer verletzt.

Laut einer Meldung aus Charlow ereignete sich in den Kohlenbergwerken von Mokiejew eine Explosion schlagender Wetter. Von den dort beschäftigten Bergleuten wurden 92 als Leichen zu Tage gefördert, 48 wurden noch vermißt.

Die ansehnliche Stadt Ahrabad in Persien ist durch einen Brand vollständig zerstört worden.

Aus August Bungert's neuer Musiktragödie „Kirke": Die Hadesscene im 2. Act. Nach der Aufführung im königl. Hoftheater zu Dresden gezeichnet von E. Limmer.

Generallieutenant Victor Victorowitsch Sſacharow,

der neue Chef des ruſſiſchen Generalſtabes.

Zum Nachfolger des Generals Obruſchew auf dem Poſten des Chefs des ruſſiſchen Generalſtabes iſt der bisherige Stabschef des odeſſaer Militärbezirks, Generallieutenant Victor Victorowitſch Sſacharow, ernannt worden. Mit Sſacharow übernimmt die Leitung des ruſſiſchen Generalſtabes ein Mann, der alle Eigenſchaften beſitzt, um der würdige Nachfolger des militäriſch gelehrten Obruſchew zu ſein. Generallieutenant Sſacharow, der einem alten adeligen Geſchlecht aus Südrußland entſtammt, genoß ſeine erſte militäriſche Ausbildung in der in Rußland berühmten Alexander-Kriegsſchule. Schon in dieſer Lehranſtalt bekundete er außergewöhnliche Begabung auf dem Gebiet der Strategie und der Taktik. Nach der mit großer Auszeichnung erfolgten Abſolvirung der Alexander Kriegsſchule trat er in die Nikolai-Akademie des Generalſtabes ein. Damals, in den ſechziger Jahren, ſtand an der Spitze der ruſſiſchen Kriegsverwaltung Graf Miljutin, der Schöpfer der modernen ruſſiſchen Armee, deſſen ſtarker Geiſt und großes militäriſches Talent alle Zweige der ruſſiſchen Kriegsverwaltung im Geiſte weſteuropäiſcher Militärkunde reformirten.

Unter der Leitung der größten militäriſchen Autoritäten Rußlands, wie Obruſchew, Dragomirow und Leer, die damals an der Nikolai-Akademie wirkten, entwickelte Sſacharow ſeine Kenntniſſe des ruſſiſchen Militärweſens und verblieb im Dienſte dieſer höchſten militäriſchen Lehranſtalt Rußlands bis 1876. Bei dem in dieſem Jahre erfolgten Ausbruch des Ruſſiſch-türkiſchen Kriegs wurde er als großer Kenner des Generalſtabsdienſtes dem Stabschef der operirenden Armee zugetheilt. In dieſer Stellung leitete Sſacharow faſt ſämmtliche Operationen der ruſſiſchen Truppen auf dem Balkan, und viele Erfolge der ruſſiſchen Waffen während des Kriegs werden ſeiner Umſicht und Tüchtigkeit zugeſchrieben. Sſacharow nahm unter dem Commando des damaligen Generals Gurko hervorragenden Antheil an der Vertheidigung des Schipkapaſſes und an den Schlachten von Ufliana-Eski-Sagra und Tſchurail. Auch unter dem Commando des bekannten Generals Radetzkij zeichnete ſich Sſacharow mehrfach aus, wofür er den Wladimir-Orden, ſpäter auch den Annen- und den Stanislaus-Orden erhielt. Nach Beendigung des Kriegs wollte man Sſacharow vom Stabe der activen Armee nicht ziehen laſſen, ſobaß er in dieſem Amt bis 1886 verbleiben muſte, wo ſeine Ernennung zum älteſten Adjutanten des Feldſtabes der Armee erfolgte. Dieſe Stellung hatte er bis 1889 inne, in welchem Jahre er dann dem Obercommandirenden der Garde und der Truppen des peterſburger Militärbezirks, Großfürſten Wladimir, zugetheilt wurde. Auch hier bethätigte er ſein organiſatoriſches Talent mit großem Erfolg, ſodaß er ein Jahr ſpäter zum Stabschef der zweiten Garde-Cavaleriedivision ernannt wurde, um die von dem damaligen Kriegsminiſter Wannowſkij entworfenen Reformpläne der Cavalerietruppen durchzuführen. Sſacharow erfüllte dieſe Aufgabe mit großem Geſchick, wofür er im Jahre 1894 als Gehülfe des Stabschefs der Truppen des warſchauer Militärbezirks nach Warſchau verſetzt wurde. Als in dem darauffolgenden Jahre die Frage der Dislocation der Truppen des warſchauer Militärbezirks gelöſt werden ſollte, wurde Sſacharow zum Generalquartiermeiſter dieſes Militärbezirks ernannt und bekundete auch hier ſeltenen Fleiß, Energie und große Sachkenntniß. Nach vierjähriger Thätigkeit als Generalquartiermeiſter des warſchauer Militärbezirks wurde er zum Stabschef des odeſſaer Militärbezirks ernannt, welchen Poſten er nunmehr verläßt, um die Leitung des Generalſtabes zu übernehmen. Sſacharow wurde im Jahre 1848 geboren, ſteht ſomit gegenwärtig im fünfzigſten Lebensjahre. In Rußland genießt er den Ruf eines humanen und rechtliebenden Militärs.

N. Golant.

Generallieutenant Victor Victorowitſch Sſacharow,
der neue Chef des ruſſiſchen Generalſtabes.

Die Oberlauſitzer Ruhmeshalle für Görlitz.

Vor mehr als einem Jahrzehnt tauchte in den kunſtſinnigen Kreiſen der raſch emporſtrebenden Stadt Görlitz der Plan auf, zur Unterbringung der im ſtädtiſchen Alterthumsmuſeum vorhandenen Kunſt- und kunſtgewerblichen Gegenſtände ſowie behufs Anregung zur weiteren Vermehrung dieſer Sammlungen und zur Aufnahme der Kunſtausſtellungen des Lauſitzer Kunſtvereins ein Muſeum mit würdigen Räumen zu gründen. Reichliche Beiträge für dieſen Zweck bewieſen, welch günſtige Aufnahme der Gedanke gefunden hatte. Nach dem Tode Kaiſer Friedrich's III. bildete ſich ein Comité zur Errichtung einer Ruhmeshalle als Dank der Oberlauſitz für die Gründer des Deutſchen Reiches Wilhelm I. und Friedrich III. nebſt ihren Paladinen und beſchloß ſehr bald eine Vereinigung der Gedächtnißhalle mit dem geplanten Muſeum, das in Erinnerung an die unvergeßlichen Verdienſte Kaiſer Friedrich's um die Förderung der deutſchen Kunſt den Namen Kaiſer-Friedrich-Muſeum erhalten ſollte. Kaiſer Wilhelm II. ſicherte dem Unternehmen ſeinen Schutz zu und ließ dem Comité durch ein Cabinetsſchreiben mittheilen, daß er den Fortgang des Werkes mit lebhaftem Intereſſe verfolgen werde. Das Comité hatte ſich nicht allein an die Bewohner der preußiſchen Oberlauſitz, ſondern an die der ganzen Oberlauſitz mit der Bitte um

Die Oberlauſitzer Ruhmeshalle mit dem Kaiſer-Friedrich-Muſeum in Görlitz.
Zur Ausführung angenommener Entwurf des Architekten Hugo Licht in Leipzig u. W.

Digitized by Google

Unterstützung des Unternehmens gewandt, und zwar mit gutem Erfolg. Durch Sammlungen, Veranstaltungen von musikalischen und dramatischen Aufführungen, Lotterie, Herausgabe des trefflichen Werkes „Friedrich III. als Kronprinz und Kaiser“ von M. Philippson und Vertrieb eines Kunstblattes nach einem Grützner'schen Gemälde „Die alte Chronik“ wurde in zehn Jahren eine Summe von mehr als einer halben Million Mark zusammengebracht, sodaß nun zur Ausführung des Plans geschritten werden kann, um so mehr, als die Stadt Görlitz einen Bauplatz auf der Höhe des rechten Neiße-Ufers gewährt hat und die Stände der preußischen Oberlausitz noch eine finanzielle Beihülfe in Aussicht gestellt haben. Inzwischen ließ der preußische Cultusminister dem Museum zu wiederholten malen Gemälde in wohlwollender Weise überweisen, auch das in Künstlerkreisen sich regende Interesse für die Gründung einer neuen Kunststätte fand durch Schenkungen werthvoller Gemälde Ausdruck. So haben Eduard Grützner, Paul Kießling, Leonhardi Bilder geschenkt. Von W. Lindenschmit ist das bekannte Gemälde „Alarich in Rom“ erworben worden, und der Kaiser hat das Bild „Der wilde Jäger“ von A. Tschautsch zum Geschenk gemacht. Mit den der Stadt Görlitz gehörigen Gemälden ist somit ein Grundstock für eine Gemäldesammlung vorhanden.

Für den Hauptraum im Museum, die Ruhmeshalle, in der das Doppelstandbild der beiden Kaiser und die Büsten der bei der Gründung des Deutschen Reiches hervorragend betheiligten Fürsten, Staatsmänner und Feldherren sowie historische Gemälde Platz finden sollen, haben die Städte Zittau und Löbau bereits Büsten der Könige Johann und Albert von Sachsen zugesagt. Für die kunstgewerbliche Sammlung ist ebenfalls ein Grundstock vorhanden. Die prähistorische Sammlung der Oberlausitzer anthropologischen Gesellschaft soll im Erdgeschoß des geplanten Museums untergebracht werden.

Zur Erlangung geeigneter Entwürfe zu diesem Denkmalsbau war vom Comité, dessen Vorsitzender Bürgermeister und Syndikus Henne in Görlitz ist, unter den deutschen Architekten ein öffentlicher Wettbewerb veranstaltet worden, der im October v. J. zur Entscheidung gelangte. Das Preisgericht erkannte von den 47 eingereichten Entwürfen einstimmig den ersten Preis dem Entwurf des Architekten Hugo Behr, Lehrers an der königl. Baugewerkschule in Höxter a. W., zu, dem auch die Leitung des auszuführenden Baues übertragen wurde.

Das von der Stadt Görlitz zur Verfügung gestellte Bauterrain befindet sich, wie schon erwähnt, in erhöhter Lage, sodaß Rampen- und Treppenanlagen bedingt sind, die zu der Halle hinaufführen. Durch eine geräumige Vorhalle gelangt man in den mit hoher Glaskuppel bekrönten Haupttraum des Gebäudes, die eigentliche Ruhmeshalle, zu deren beiden Seiten, sich angliedernd, Räume für die Aufstellung der kunstgewerblichen und Alterthums- sowie der prähistorischen Sammlungen sich befinden. Eine mächtige, in der Mittelachse der Halle aufsteigende dreiarmige Treppe führt zu einem Umgang im Kuppelraum, nach dem im Obergeschoß die Räume für die Gemäldesammlung und Kunstausstellung sich öffnen. Im Kellergeschoß liegen die erforderlichen Nebenräume und die Wohnung des Hausmeisters. Das Monumentalgebäude soll, nach Maßgabe der vorhandenen Baugelder, im Aeußern wie im Innern der Bestimmung würdig ausgeführt werden.

Ein bisher unbekanntes Rückert-Porträt aus der erlanger Zeit (1826 bis 1838).

Unter den bekannten Bildnissen des Dichters Friedrich Rückert nimmt die 1818 in Rom von Julius Schnorr v. Carolsfeld entworfene Federzeichnung (jetzt im Besitze der k. k. Akademie der Wissenschaften in Wien) eine hervorragende Stelle ein. Sie wird in interessanter Weise ergänzt durch das hier wiedergegebene Conterfei, dessen Original neun bis zehn Jahre später entstanden ist.

In Rom hatte Rückert den damaligen Kronprinzen (spätern König Ludwig I.) von Baiern kennen gelernt, der dem inzwischen vertheidigten Dichter im October 1826 die Berufung als Professor der morgenländischen Sprachen an die Universität Erlangen verschaffte. Freilich lag Rückert auch in seiner neuen Stellung die Poesie mehr am Herzen als sein Lehramt; wenn er Collegien halten mußte, so liebte er es, sie statt vom Katheder herab lieber auf den Stuben seiner Zuhörer zu lesen. Dabei suchte er sich die fleißigsten und für die Wissenschaft am meisten versprechenden Schüler heraus, um mit ihnen weiter zu studiren und sie durch regen Antheil zu energischem Studium zu veranlassen. So bildete sich bald ein Kreis von miteinander strebenden Freunden, und aus diesem Kreise stammt das Original unsers Bildes. Es ist in Wasserfarben auf Elfenbein gemalt und zeigt den Dichter(s feines Antlitz mit den dunkeln Augen im Halbprofil, von der Schläfe hebt sich das braune Haar ab und fällt in Locken auf den weißen Kragen herab, der über einen blauen Rock mit rothseidener Borte geschlagen ist. Für die Erlanger war es damals kein ungewohnter Anblick, die hohe Gestalt des Universitätsprofessors und Dichters in dieser Tracht auf der Straße zu sehen, wie er, eins seiner Kinder an der Hand, ein anderes auf dem Arm, dahinschritt, mitunter begleitet von seiner Gattin (Luise Wiethaus Fischer), der „Göttin seines Liebesthäublings“, deren kleine Figur zu der hünenhaften ihres Gatten einen sonderbaren Gegensatz bildete. Im Anschauen unsers Conterfeis und bei Vergleichung mit andern Rückert-Bildnissen wird der Liebhaber auf manches interessante stoßen, denn das erlanger Bild ist von allen, die es sahen und den Dichter kannten, als sehr getreu bezeichnet worden. Wir wollen hier nur noch auf eins aufmerksam machen, auf die Augen des Dichters; diese zeigten nämlich als besondere Eigenthümlichkeit ein leichtes Schielen, das den schwarzen Sternen einen schwärmerischen, nach innen gerichteten Ausdruck verlieh. Von solcher Innerlichkeit zeugt ja manches herrliche Gedicht, aber auch da, wo der Meister der Sprache mit dieser zu tändeln scheint, liegt nicht selten ein tiefer Ernst verborgen:

„Ich hätte Herzerreißendes zu sagen,
Wollt' ich enthüllen, was tief in mir lodert;
Ich möchte mich zu lautlosen Tönen zwingen,
Wollt' ich der Menge geben, was sie fodert.
Wie helle Blumen aus der Erde dringen
Und dunkler Tod heß unter ihnen wodert,
So soll mein Sinn sich sanft in Schmuck verhüllen
Und meine Trauer euch mit Lust erfüllen.“

Von dem Maler des Bildes ist nur der Name Bucher sicher überliefert; wahrscheinlich war es der Hofrath und Universitätsprofessor Bucher (gestorben 1854 in Erlangen). Von diesem oder von Rückert selbst wurde das Bild an J. A. Hartung (gestorben 1867 als Gymnasialdirector in Erfurt) geschenkt. Hartung, der seit 1824 Gymnasialprofessor in Erlangen war, galt als einer der fleißigsten Schüler Rückert's; er trieb mit ihm Sanskrit und vergleichende Sprachwissenschaft. Er hatte schon damals seine Lehre von den griechischen Partikeln (2 Theile 1832 und 1833) ins Auge gefaßt, durch

Ein bisher unbekanntes Porträt Friedrich Rückert's aus der erlanger Zeit.

die er sich später einen geachteten Namen als Philolog erwarb. Seine Verbindung mit Rückert blieb eine dauernde und wurde zu einer innigen, als Rückert nach Neusel zog, während Hartung 1837 Director des Hennebergischen Gymnasiums in Schleusingen geworden war. Wenn die Schulferien begannen, packte Hartung sein Ränzel und wanderte zu seinem Freunde nach Neusel; manchmal nahm er auch seine älteste Tochter mit, die dem Rückert'schen Hause ein treues Andenken bewahrt hat. Der gute Genius dieses Hauses war Rückert's Gattin, und für Hartung war zeitlebens „Die Rückert hat es gesagt“ ein unantastbares Orakel. Später kamen dann zwei von den Söhnen des Dichters in das Hartung'sche Haus, um das schleusinger Gymnasium zu besuchen. So haben sich in der Familie Hartung noch manche Ueberlieferungen erhalten; eine der wenigen greifbaren ist das hier wiedergegebene Bildniß. Möge die Veröffentlichung desselben den Freunden und Verehrern Friedrich Rückert's willkommen sein.

Alex. Aktier.

Colonial-Angelegenheiten.

Einrichtung von Staatsanwaltschaften in den deutschen Schutzgebieten. — Der „Reichsanzeiger“ veröffentlicht eine Verordnung über die Einrichtung einer Staatsanwaltschaft bei den Gerichten der Schutzgebiete, in der es heißt: In den vor Gerichtsbehörden der Schutzgebiete anhängigen Strafsachen trifft, sofern es sich um Verbrechen oder Vergehen handelt, die Mitwirkung einer Staatsanwaltschaft bei der Hauptverhandlung in erster Instanz, bei der Einlegung von Rechtsmitteln und bei dem Verfahren in zweiter Instanz ein. Der Staatsanwalt wird von dem obersten Beamten des Schutzgebiets bestellt. Die Anklage erfolgt auf der Zahl der Beamten des Schutzgebiets. Sofern dies nicht ausführbar ist, können andere geeignete Gerichtseingesessene als Staatsanwälte bestellt werden. Der Staatsanwalt untersteht der Aufsicht und Leitung des obersten Beamten des Schutzgebiets.

Zum Aufstand in Deutsch-Südwestafrika. — Eine Anzahl Blätter brachte beunruhigende Nachrichten über Deutsch-Südwestafrika. Diesen gegenüber erhebt die „Post“, daß der Aufstand im Süden des Schutzgebiets, bei dessen Niederwerfung ein Offizier fiel, bereits seit Monaten völlig beendet ist. Der Rest der Empörer wurde gefangen genommen und sieht seiner Aburtheilung entgegen. Im Norden hatte Hauptmann v. Estorff eine Anzahl aufständischer Ovambi-Hottentotten angegriffen, die er zerstreute. Dabei wurde v. Estorff zweimal leicht verwundet, er blieb aber dienstthätig.

Von der Strafexpedition gegen die Bane (Camerun). — Die Strafexpedition, die unter Führung des Stationschefs Frhr v. Stein gegen die Bane in Camerun im October v. J. unternommen wurde, hat Mitte November nach gehöriger Züchtigung der Hauptstadt der Bane, Nmogahaus, im Sturm erobert, wobei ein weißer und 21 schwarze Soldaten verwundet wurden.

Personalien. — Lieutenant Stadthauer von der Schutztruppe in Deutsch-Ostafrika, der Ende 1897 in die Heimat zurückkehren wollte, um bei seinem Regiment wiedereinzutreten, zog sich auf der Reise nach der Küste eine eiterartige Verletzung zu, die eine Operation im Krankenhause zu Dar-es-Salaam zur Folge hatte, an der er am 3. Januar verschied. Der Verstorbene hatte an den Jägern gegen die Araber und Wahehe theilgenommen, wobei er einmal schwer verwundet wurde. — Der Director des Botanischen Gartens in Victoria (Cameroun) Dr. Preuß ist Mitte December dort vom Urlaub wiedereingetroffen. — Der zur Unterführung des Polizeichefs in Windhuk entsandte Polizeicapitän Pfeiffer traf mit Gefangenen Witbois in Swakopmund abgereist, desgleichen der Geh. expedirende Secretär in der Calculatur der Colonialabtheilung Pahl und der für die Stelle eines Materialienverwalters bestimmte Zahlmeisteraspirant Grunicke. — Der Kanzler beim Generalconsulat in Sydney Koller wurde an Stelle des wegen Krankheit abgereisten Aufsichtsbeamten in Nauru (Marschallinseln), Jung, hierhin entsandt.

Todtenschau.

Baillod, der letzte Inhaber der St. Helena-Medaille, nach einer der Waterlookämpfer, ein Mann von 105 Jahren, † laut Meldung aus Paris vom 4. Februar.

Lord Carlingford and Clermont, der früher unter dem Namen Chichester Samuel Parkinson Fortescue bekannte englische Politiker, einer der letzten alten Whigs, die vor einem Menschenalter noch den breitesten Raum in jedem liberalen Cabinet einnahmen, zuletzt Mitglied des Privy Council, am 18. Januar 1823 geboren, † auf der Reise nach Cosmadella in Marseille am 30. Januar.

Franz Ziala, Vorstand der Prähistorischen Abtheilung des Bosnisch-herzegowinischen Landesmuseums, verdient als Botaniker wie als Erforscher der alten bosnischen Nekropolen, † in Sarajewo am 28. Januar im 38. Lebensjahre.

Karl Frhr. von u. zu Franckenstein, k. u. k. Kämmerer, Wirkl. Geh. Rath, von 1872 bis 1888 Gesandter in Dresden und Kopenhagen, 1888 zum Herrenhausmitglied auf Lebenszeit berufen, am 22. Januar 1831 zu Frankfurt a. M. geboren, † in Wien am 2. Februar.

Gualtieri, General, der Präsident der Italienischen Friedensgesellschaft, † in Rom am 29. Januar.

Stephan Haas, k. u. k. Feldmarschall-Lieutenant i. R., der sich 1882 bei den in Dalmatien, Bosnien und der Herzegowina stattgehabten kriegerischen Operationen rühmlich hervorgethan hatte, 1819 zu Bistrowitz geboren, † in Agram am 27. Januar.

Adolf Herrlich, Dichter und Schriftsteller, nach seiner Betheiligung an der 1849er Erhebung im Königreich Sachsen ins Ausland geflüchtet, 1864 nach der Amnestie nach Dresden zurückgekehrt, Verfasser des epischen Gedichts „Janitor“ und mehrerer Romane, † in Dresden am 30. Januar.

Karl Hoppe, der Begründer der großen Hoppe'schen Maschinenbauanstalt in Berlin, deren Locomobilen, hydraulische Maschinen u. s. w. einen großen Ruf haben, † daselbst am 1. Februar, 86 Jahre alt.

Joseph (Leo) v. Jonez-Zettenweth, königl. bairischer Kämmerer und Generalmajor a. D., Großkreuz mal hon. des königl. baierischen St. Georgs-Ordens, ein tapferer Offizier, der sich im Deutsch-französischen Kriege mehrfach ausgezeichnet hatte, am 31. Juli 1821 zu München geboren, † daselbst am 27. Januar.

Louis René Paul de Ladmirault, französischer General, der sich 1859 im Kriege gegen Oesterreich auszeichnete, 1870 bis 4. Corps der Rheinarmee befehligte und 1871 einer der Führer der Armee von Versailles bei Bekämpfung der Commune war, von 1871 bis 1878 Militärgouverneur von Paris, bis 1891 Vicepräsident des Senats, am 17. Februar 1808 zu Montmartillon geboren, † in Paris am 3. Februar.

Julius Lange, königl. Musikdirector in M.-Gladbach, um das dortige Musikleben verdient, † daselbst am 1. Februar im 69. Lebensjahre.

Dr. Rudolf Leuckart, königl. sächsischer Geheimrath, ordentlicher Professor für Zoologie und Zootomie sowie Director des Zoologischen Instituts und Museums an der Universität Leipzig, einer der hervorragendsten Lehrer dieser Hochschule und bedeutendsten Zoologen der Gegenwart, dessen wissenschaftliche Arbeiten sich besonders auf die Erforschung der Lebensbedingungen und die anatomisch-physiologische Analyse der niedern Thiere bezogen, Verfasser des Werks „Die menschlichen Parasiten und die von ihnen verursachten Krankheiten“ sowie vieler anderer Schriften, am 7. October 1822 zu Helmstedt geboren, † in Leipzig am 6. Februar. (Porträt u. Nekrolog s. nächste Seite.)

Ernst Victor Nordling, Professor des Civilrechts an der Universität Upsala, einer der größten wahren Juristen Schwedens, † daselbst am 26. Januar im 66. Lebensjahre.

Dr. med. O'Dwyer, als Erfinder der sogen. Tubage des Kehlkopfs in der Medicin allgemein bekannt geworden, † in Newyork vor kurzem.

Jules Emile Péan, rühmlich bekannter Chirurg und Mitglied der pariser Akademie der Medicin, Gatte der Ovariotomie und Erfinder vieler neuer chirurgischer Instrumente, einer der hervorragendsten Mediciner Frankreichs, 1830 zu Châteaudun geboren, † in Paris am 30. Januar.

Dr. de Pierra Santa, der einzige Lebarzt Napoleon's III., der sich Verdienste um den Fortschritt der Hygiene erworben, † laut Nachricht aus Paris in der letzten Januarwoche.

v. Sandrart, General der Infanterie z. D., nach dem Deutsch-französischen Kriege bis zum Jahre 1880 Commandeur der 30. Division in Stralsund, † in Hannover am 28. Januar, 80 Jahre alt.

Theodor Seemann, Kunstschriftsteller, Verfasser einer „Geschichte der bildenden Künste“, eines „Grundrisses der Poetik“, einiger Lehrbücher, eines „Allgemeinen deutschen Kunstlerjahrbuchs“, eines „Führers durch die Dresdener Gemäldegalerie“ und anderer Werke, am 11. Juli 1837 zu Göttingen geboren, † in Dresden am 30. Januar.

Marco Tabarrini, Präsident des italienischen Staatsraths und Senator, einer der Gründer des „Italienischen historischen Archivs“, als Schriftsteller wegen seiner biographischen Arbeiten und geschichtlichen Werke geschätzt, auch als Theilnehmer an der italienischen Unabhängigkeitsbewegung bekannt, geborener Toscaner, † in Rom am 14. Januar im 80. Lebensjahre.

Tamms, Oberbürgermeister von Stralsund und Mitglied des preußischen Herrenhauses, am 9. April 1828 zu Stralsund geboren, † daselbst am 30. Januar.

Right Hon. Charles P. Villiers, der Dogen des britischen Unterhauses, seit 1835 ununterbrochen liberaler Vertreter des Wahlbezirks Wolverhampton, der erste parlamentarische Vorkämpfer der großen Freihandelsbewegung, ein jüngerer Bruder des 1870 verstorbenen Earl of Clarendon, † in London am 16. Januar, 96 Jahre alt.

Richard Zehl, seit 25 Jahren Chefredacteur der „Meyer Zeitung“, am 14. November 1837 zu Leipzig geboren, † in Metz am 25. Januar.

Digitized by Google

Rudolf Leuckart.

Von einem mehrwöchigen Unwohlsein scheinbar genesen und schon im Begriff, seine Vorlesungen wiederaufzunehmen, ist der berühmte Inhaber des Lehrstuhls für Zoologie an der leipziger Universität, Geh. Rath Prof. Dr. Rudolf Leuckart, am 6. Februar völlig unerwartet aus dem Leben geschieden. Ein Herzschlag hat seiner erfolgreichen Thätigkeit als Forscher und akademischer Lehrer ein jähes Ende bereitet. Um diesen Verlust trauert die ganze Wissenschaft, die der Verblichene während vieler Jahrzehnte in epochemachender Weise vertreten und gefördert hat, die er mit genialer Initiative in neue Bahnen geleitet, und für die er bei Tausenden von Schülern durch seine beredte Darstellung das glühendste Interesse zu erwecken verstand.

Wer als Student zu Leuckart's Füßen gesessen und seinen Vorträgen gelauscht hat, der wird wissen, daß dieselben Musterleistungen auf dem Gebiet der Rhetorik waren, ganz abgesehen von der staunenswerthen Fülle des Stoffs, den sie in einer Form darboten, die jede Ermüdung auf seiten des Hörers ausschloß. Leuckart war einer von den wenigen Universitätsprofessoren, denen es vergönnt gewesen ist, ihr Lehramt so auszuüben, daß es nicht als die Erledigung einer übernommenen Pflicht erschien, sondern als die ganz spontane Mittheilsamkeit eines reichen und überquellenden Geistes.

Rudolf Leuckart hat ein Alter von über 75 Jahren erreicht. Er ist am 7. October 1822 zu Helmstedt geboren und widmete sich nach Absolvirung seiner Gymnasialzeit 1842 zu Göttingen dem Studium der Medicin. Außerdem beschäftigte er sich aber eifrig mit Zoologie. Im Jahre 1845 erwarb er den Doctortitel, und 1847 habilitirte er sich als Privatdocent für Zoologie und Physiologie an der göttinger Universität. Drei Jahre später folgte er einem Ruf als ordentlicher Professor nach Gießen, und von da kam er 1869 nach Leipzig, wo er fast drei Decennien hindurch als akademischer Lehrer und Leiter des Zootomischen Instituts thätig gewesen ist. Seine bekannteste Publication ist das mehrbändige große Werk, das die Parasiten des Menschen behandelt. Es erschien zu Beginn der achtziger Jahre in 2. Auflage. In einer englischen Besprechung dieses Werks, die der „Veterinarian" veröffentlichte, wurden Leuckart's Verdienste um die Lehre von den Eingeweidewürmern sofort in unumwundener Weise anerkannt, und es ist völlig richtig, wenn die genannte Zeitschrift ihr Urtheil über jenes Buch schließlich in dem Ausspruch zusammenfaßt: Leuckart rage auf dem Felde der Helminthologie um eines ganzen Hauptes Länge über seine zoologischen Fachgenossen hervor. Was die übrigen fachwissenschaftlichen Arbeiten des Verstorbenen betrifft, so müssen wir auf eine detaillirte Aufzählung und Würdigung derselben an dieser Stelle verzichten, gestatten uns aber, auf einen frühern Aufsatz dieser Zeitung (vergl. Nr. 2078 vom 28. April 1883) zu verweisen, worin der Versuch gemacht worden ist, Leuckart's außerordentliche Bedeutung für die gesammte biologische Naturforschung dem Verständniß des Laien zu erschließen. — Charakteristisch für die Lehr- und Forschungsweise Leuckart's ist sein Bestreben, den innern und äußern Bau des Thierkörpers in Beziehung zu dessen functionellen Leistungen zu bringen, also die anatomischen Verhältnisse der verschiedenen Organe und Organsysteme vom physiologischen Standpunkt aus zu betrachten. In diesem Sinne gab er schon 1852 mit Prof. Bergmann „Die anatomisch-physiologische Uebersicht des Thierreichs" heraus, ein Buch, das noch immer als eine reiche Fundgrube von anregenden Gedanken angesehen werden muß. Es ist sehr zu bedauern, daß Leuckart in seinen spätern Jahren niemals Zeit dazu gefunden hat, dieses vorzügliche Werk unter Berücksichtigung der neuern Forschungsresultate umzuarbeiten; wir würden dann eine unvergleichlich schöne Einführung in das Studium der Zoologie erhalten haben, eine solche, wie sie gegenwärtig kaum in der Fachliteratur zu finden sein dürfte.

Leuckart's schon ervähntes Rednertalent befähigte ihn in ganz besonders hohem Grade zum akademischen Lehrer. In seinen Vorträgen war nichts Erkünsteltes und Gemachtes. Von Natur aus mit einer kräftigen und wohlklingenden Stimme begabt, wurde es ihm leicht, sich bis in die fernsten Ecken seines großen Hörsaals vernehmlich zu machen. Es herrschte stets eine feierliche Stille, während er sprach, weil er sein Auditorium dauernd zu fesseln und für das Thema, das er gerade behandelte, aufs lebhafteste zu interessiren vermochte. Viele der namhaftesten deutschen Universitätszoologen sind Leuckart's Schüler gewesen, so z. B. Claus in Wien, Weismann zu Freiburg i. Br., Bütschli in Heidelberg, Chun in Breslau, Korschelt in Marburg, Hatschek in Prag u. a. m. Die Vorlesungen Leuckart's erlangten sehr bald eine internationale Berühmtheit, und sie wurden deshalb auch von vielen Ausländern mit Vorliebe besucht.

Ueber den Forscher Leuckart dürfen wir aber auch die liebenswürdige und humane Seite seiner Persönlichkeit hervorzuheben nicht vergessen. Bei aller Lebendigkeit seines Temperaments und trotz einer gewissen leichten Erregbarkeit war Leuckart in seinem Urtheil über Fachgenossen und deren Leistungen stets objectiv und gerecht: ein Gentleman im wahren Sinne des Wortes. Ernste Bestrebungen auf irgendeinem Gebiet der Wissenschaft, nicht blos auf demjenigen der Zoologie, fanden in ihm stets einen wohlwollenden Förderer. Er war auch gänzlich neidlos und freute sich an den Errungenschaften anderer aufrichtig, wenn ihm dieselben Hochachtung abnöthigten. In solchen Fällen ließ er es auch nicht an dem Ausdruck offener und warmer Anerkennung fehlen, wie alle bestätigen werden, die das Glück hatten, ihm im Leben näherzutreten.

Rudolf Leuckart, † am 6. Februar.

Besonders intensiv hat sich Prof. Leuckart in allerjüngster Zeit auch für die von Prof. Chun in Breslau projectirte Tiefseeexpedition (in das Antarktische Meer und die Südsee) interessirt, und nicht zum wenigsten dürfte das Zustandekommen dieses wichtigen Unternehmens mit auf seinen autoritativen Einfluß, den er zur rechten Zeit geltend gemacht hat, zurückzuführen sein.

Dr. Otto Zacharias.

Die leipziger Berufsfeuerwehr vor König Albert.

Leipzigs Berufsfeuerwehr, 1865 mit nur 25 Mann ins Leben gerufen, kann heute hinsichtlich ihrer Leistungsfähigkeit den Wettstreit mit den besten derartigen Organisationen anderer Großstädte aufnehmen. Daß dieses Ergebniß so bald erreicht zu werden vermochte, ist nicht zum wenigsten dem Branddirector Bandau zu danken, der, 1877 als leitender Ingenieur der Feuerlöschmaschinenfabrik von Jauck nach Leipzig berufen, bei der bald darauf beginnenden Reorganisation des leipziger Löschwesens als technischer Sachverständiger mitwirkte, 1885 als Brandinspector in den städtischen Dienst übertrat und seit dem 1. Juni 1889 als Branddirector die Verwaltung des gesammten Feuerlöschwesens leitet.

Neben der jungen Berufsfeuerwehr leisteten die 1847 ins Leben gerufene Freiwillige Turnerfeuerwehr bis 1871 und die Freiwillige Rettungscompagnie bis 1886 Feuerwehrdienste. Unterdeß war in Leipzig 1870 die erste Dampfspritze zur Einführung gelangt; als zwei Jahre darauf die Feuerwehr das Hauptdepot auf dem Fleischerplatz bezogen hatte, wurden noch zwei weitere Dampfspritzen eingestellt; 1883 hatte die auf 100 Mann mit zwölf Pferden angewachsene Truppe der Berufsfeuerwehr Gelegenheit, durch ein wohlgelungenes Manöver vor König Albert zu zeigen, daß Leipzig mit Erfolg begonnen hatte, sein Löschwesen auf ein der Großstadt würdiges Niveau zu erheben.

Im Jahre 1882 waren in Alt-Leipzig alle Bezirkswachen bis auf drei eingezogen worden; mit Errichtung des Südbezirksdepots (1889) in der Schenkendorffstraße verließ man jedoch das Princip der Centralisation des Löschwesens wieder, und zwar mit vollstem Recht, wegen der gerade damals beginnenden Eingemeindung zahlreicher Vorstadtdörfer, die die Einwohnerzahl Leipzigs von 170000 auf fast 400000 emporschnellte und das bebaute Areal der Stadt mindestens verdreifachte. Im Juli 1894 wurde das Südbezirksdepot am Gerichtsweg bezogen; in Kürze wird im Stadttheil Plagwitz das neue Westdepot (4. Bezirkswache) seiner Bestimmung übergeben werden.

Groß-Leipzig, mit einer Bevölkerung von 413000 Seelen und einer bebauten Grundfläche von 1630 Hektar, wird in fünf Löschbezirke eingetheilt. Ständig werden von der Berufsfeuerwehr die Hauptwache, drei Bezirkswachen und zwei Theaterfeuerwachen bezogen. Das Corps zählt 6 Offiziere, 17 Oberfeuerwehrmänner, 14 Maschinisten, 130 Feuerwehrmänner und 25 Fahrer, zusammen 192 Mann; zur Bespannung der Fahrzeuge sind 32 Pferde ausdauernden holsteinischen Schlags vorhanden. Seit drei Jahren hat die Feuerwehr ihr Pferdematerial in eigener Regie, schon wegen der Vortheile ununterbrochener Dressur. Bei Einverleibung der Vorstadtdörfer mußten einstweilen die freiwilligen Feuerwehren dieser Gemeinden mit übernommen werden, deren zwölf Compagnien mit 560 Mann heute auf zwei Compagnien mit dem zehnten Theil des alten Bestandes zusammengeschmolzen sind. Die finanziellen Aufwendungen für das Löschwesen bezifferten sich 1897 auf 401488 ℳ, an denen die Stadtkasse mit einem Zuschuß von 276863 ℳ betheiligt war; außerdem wurden von den für Leipzigs Feuerwehr stets opferbereiten städtischen Collegien 179267 ℳ für Erbauung und Einrichtung des Westdepots bewilligt.

Alle Mannschaften der Berufsfeuerwehr müssen gediente Soldaten, die Fahrer Artilleristen oder Cavalleristen sein. Die Mehrzahl der Leute gehört ihrem ursprünglichen Beruf nach den Baugewerken an, die Maschinisten sind Schlosser, Schmiede, Maschinenbauer. Die Probedienstzeit dauert sechs Monate. An der Fahrspritze, an der Hakenleiter und der mechanischen Leiter werden alle Mannschaften schon während der ersten vier Wochen einexercirt, seit 1897 wird jeder Feuerwehrmann auch am Morsetelegraph ausgebildet; von Benutzung der elektromagnetischen Zeigerapparate ist man wegen deren nicht für ausreichend befundener Zuverlässigkeit seit 1886 mehr und mehr abgegangen. Aus gleichem Grunde dient auch das Telephon nur als Reserve. Sämmtliche Mannschaften sind im Samariterdienst ausgebildet. Für technische Weiterbildung der Mannschaften sorgen unter anderm alljährlich Experimentalvorträge in der Elektrotechnik.

Zur bessern Controle wurden 1891 die mit Erdleitung versehenen strahlenförmigen Feuertelegraphenleitungen in Schleifenleitungen umgebildet. Gegenwärtig sind acht Feuermeldelinien in Betrieb, zwei Theatercontrolanlagen in Verbindung mit der Hauptfeuerwache, eine telegraphische Verbindung zwischen Hauptwache und Polizeiamt mit zusammen 143 Kilomtr. Leitung, 18 Morseapparaten, 11 Zeigerapparaten und 261 Feuermeldern. 1897 wurden 30000 Depeschen befördert. Die 2900 Hydranten der Wasserleitung werden durch die Feuerwehr selbst revidirt zum Nutzen der Lokalkenntniß.

Am 2. Februar hat die leipziger Berufsfeuerwehr vor König Albert von Sachsen zum zweiten mal von ihrem Können eine trefflich gelungene Probe abgelegt und dabei die Fortschritte in das hellste Licht gesetzt, deren sie sich seit der vor fünfzehn Jahren durch den Landesherrn erfolgten Besichtigung rühmen darf.

Der ganze Fleischerplatz war durch Polizei abgesperrt; im rechten Winkel zur Hauptfeuerwache standen 120 Mann in Paradestellung. Im Mannschaftssaal der Hauptwache

Digitized by Google

Besichtigung der leipziger Berufsfeuerwehr auf dem Fleischerplatz in Leipzig durc

en König Albert von Sachsen am 2. Februar. Originalzeichnung von O. Gerlach.

Digitized by Google

erfolgte die Vorstellung der Mitglieder der Feuerlöschdeputation des Raths und des Löschausschusses der Stadtverordneten. Mit sichtlichem Interesse folgte König Albert dem Vortrag des Branddirectors über die Organisation der Feuerwehr, woran sich die Erläuterung der elektrischen Alarm-, Control- und Feuermelde-Apparate anschloß. Auf dem Platz vor dem Depot unterzog der König den Transportwagen für verunglückte Pferde und den vor zwei Jahren vom leipziger Samariterverein der Feuerwehr zur Bespannung überwiesenen Krankenwagen eingehender Besichtigung.

Während der König mit Gefolge gegenüber dem Gebäude Aufstellung nahm, erfolgte die Alarmirung der Hauptwache, der 2. und 3. Bezirkswache. Die Idee des sich nun entwickelnden Manövers war folgende. Das Treppenhaus der Hauptwache steht von unten bis zum Dach in Flammen; das Feuer pflanzt sich nach dem Dachstuhl fort und wird später auch durch herabfallende brennende Treppentheile in die Kellerräume übertragen, wo sich starker Rauch entwickelt. Im nördlichen, rechtseitigen, nach der Vorderfront gelegenen Theil des zweiten und dritten Geschosses befinden sich Menschen, denen der Abstieg über die Treppen abgeschnitten ist, in Lebensgefahr.

Die Hauptfeuerwache bildet aus einem Fahrspritzenzug (Fahrspritze, ein Mannschaftswagen und eine mechanische Leiter) und einem Dampfspritzenzug (Dampfspritze und Tender) das erste Treffen und geht mit diesem sofort gegen den Herd des Brandes vor unter Zuhülfenahme von Dampfspritze, einer mechanischen Schiebeleiter und zweier Hydranten mit vier bis fünf Wasserstrahlen. Gleichzeitig beginnen die Rettungsarbeiten an der Front mittels Hakenleitern, Rutschtuch und Selbstrettungsapparat. Das Rutschtuch wird an einer Fensterbrüstung des zweiten Stockwerks befestigt und am untern Ende von mehrern Mannschaften in schräger Richtung zum Straßenpflaster straff gespannt. Einzeln und pearweise gleiten die zu „rettenden" Personen wohlbehalten hinab; ein Feuerwehrmann springt aus dem dritten Stockwerk hinab in das Rutschtuch.

Sechs Minuten erst sind seit dem Alarmzeichen vergangen, da rasseln schon die Löschzüge der 3. und 2. Bezirkswache aus den je 2,4 Kilomtr. entfernten Ost- und Südorten heran. Beide Löschzüge bestehen aus je einem Mannschafts- und Geräthewagen, einer Dampfspritze und einer mechanischen Leiter. Mit einem Ruck wird halt gemacht, die Mannschaften steigen ab, die Pferde werden abgespannt, von den Fahrern hinter die Front geführt, schon geht das vom Löschzug der 3. Bezirkswache formirte zweite Treffen gegen den Keller- und Treppenbrand vor mittels direct vom Hydranten gespeister Schlauchleitung unter Anwendung von Rauchmasken, elektrischen Sicherheitslampen und der als Luftpumpe verwendeten Abprotzspritze des Löschzugs nebst Luftzuführungsschlauchleitung. Das dritte und vierte Treffen bilden unterdeß die Reserve für etwa während des Manövers eintretende Unfälle oder Ernstalarmirungen; das dritte Treffen bildet der Löschzug der 2. Bezirkswache, das vierte ein solcher der Hauptwache, der aus einer Fahrspritze und einer Dampfspritze nebst Tender besteht.

Bei sämmtlichen sechs vom Branddirector Bandau construirten und vom Jauck in Leipzig erbauten Dampfspritzen wird das Kesselwasser vorgewärmt mittels eines kleinen, mit dem Kessel fest verbundenen Wassergefäßes, dessen Inhalt ein Gas-Bunsenbrenner erhitzt. Bei Anwendung von kaltem Wasser wird in nur sechs bis sieben Minuten, bei Vorwärmung bis zu 40 Grad R. in vier Minuten der für die Inbetriebnahme der Maschine nöthige Dampf erzeugt. Die stärkste Dampfspritze mit 36 Pferdekräften hat eine Tragweite von 60 Mtr. bei einem 30 Mmtr. starken Strahl und liefert bis zu 1500 Ltr. Wasser in der Minute. Jede Dampfspritze arbeitet normal mit einer oder zwei, gestattet aber auch den Betrieb mit vier und sogar mit sechs Schlauchlinien. Mittels selbstthätigen Reaktirventils kann Druck und Wassermenge vom Maximum bis Null regulirt werden; hierdurch und durch Anwendung verschließbarer Mundstücke wird der beim Löschen entstehende Wasserschaden sehr beschränkt, bezw. ganz vermieden.

An den bei den geschilderten Löschaarbeiten „Verletzten" üben Feuerwehrleute ihre Samariterpflicht aus. Nothverbände werden kunstgerecht angelegt, leichter Verwundete hinweggeleitet, schwerer Verletzte auf Bahren gebettet. Da ertönt das Commando: „Das Ganze halt!" „Zum Abmarsch — fertig!" Im Nu sind die Lösch- und Rettungsutensilien geborgen, die Pferde angespannt, die Fahrer steigen auf, die Mannschaften nehmen ihre Plätze ein, das Abfahrtssignal ertönt. Sämmtliche vierzehn Fahrzeuge, einschließlich der vier Dampfspritzen, setzen sich in Linie zur Auffahrt in Paradestellung; alle sind ohne Ausnahme mit je zwei Pferden bespannt, die vom Sattel oder vom Bock aus gefahren werden; nur bei Schneefall oder zur Erzielung abnormer Fahrgeschwindigkeit erfolgt die Bespannung der Mannschaftswagen mit vier Pferden. Der König, der bisher unausgesetzt allen Manövern unter sachkundiger Erläuterung des Branddirectors mit ungetheiltem Interesse gefolgt war, schritt nunmehr die Front der Paradeaufstellung ab, zeichnete hierbei auch den Commandeur des ersten Treffens, Brandinspector Kästner, durch huldvolle Ansprache aus, verabschiedete sich unter Ausdrücken höchster Befriedigung und vertieß unter einem vom Branddirector Bandau ausgebrachten dreimaligen Hurrah den Manöverplatz, auf dem die leipziger Berufsfeuerwehr vor den kritischen Augen des Monarchen soeben eine umfassende Prüfung ihrer Leistungsfähigkeit glänzend bestanden hatte. K. Wilke.

Culturgeschichtliche Nachrichten.

Kirche und Schule.

— Der Kaiser hat dem Generalcomité für die deutsche evangelische Seemannsmission in Großbritannien eine einmalige Beihülfe von 6000 ℳ bewilligt. Diese Seemannsmission steht unter dem Protectorat des Prinzen Heinrich von Preußen. Das Generalcomité hat an der Ostküste sechs Stationen eingerichtet, auf denen Seemannspastoren oder Missionare wirken, die sowol an Land als auch auf den deutschen Schiffen Gottesdienst abhalten oder auch sonst mit den deutschen Seeleuten direct in seelsorgerischen Verkehr treten. Auf diesen Stationen sind außerdem Seemannsheime und Lesezimmer eingerichtet. Nach dem letzten Bericht des Generalcomités helfen sich die Zahl der Seeleute, die die Gottesdienste besuchten, auf fast 7000, 1000 Gäste wohnten in den Heimen, ungefähr 11 000 Gäste verkehrten in den Lesezimmern, und 30 923 ℳ Lehnerthsarmisse wurden durch Vermittlung der Missionare von den Seeleuten in die Heimat gesandt.

— Die durchgesehene Bibel bricht sich mehr und mehr Bahn, namentlich in Preußen und Württemberg, wo ihr durch das Entgegenkommen der kirchlichen Behörden die Wege geebnet worden sind. Von den Bibeln, die im vorigen Jahre die Preußische Hauptbibelgesellschaft vertheilt hat, enthielten bereits zwei Drittel den durchgesehenen Text. Auch in Sachsen, wo gegenwärtig der Kirche und Schule der verbesserte Text noch amtlich verschlossen ist, waren unter den 30 519 Bibeln, die die Sächsische Hauptbibelgesellschaft vertheilte, bereits 4600 Stück mit dem neuen Text, der zum gleichen Preise wie der frühere abgegeben wird und sich durch vorzüglichen Druck auszeichnet.

— Aus einigen afrikanischen Missionen kamen Klagen über das Eindringen katholischer Missionare in evangelische Arbeitsgebiete. In Usambara, wo die Sendboten der Missionsgesellschaft Berlin III seit mehrern Jahren ungestört wirken und bedeutende Niederlassungen in Tanga, Hohenfriedberg und Länga errichten konnten, haben sich im September v. J. Trappisten eingestellt, während der Abwesenheit des Gouverneurs die Erlaubniß zur Ansiedelung sich verschafft und in Gale, dicht bei den evangelischen Stationen, mit Bauen angefangen. In Cameruu sind die Boten der katholischen Mission systematisch in das von deutscher Missionaren besetzte Gebiet eingedrungen. Sie ließen sich vor einigen Jahren am Sanagaflusse nieder, wo sie nur zwei Stunden oberhalb des Platzes, den die Basler Mission für ihre Station Lobetal erworben hatte, die Station Marienberg gründeten. Schon in kurzer Zeit wurden ihre Versuche, der evangelischen Station die Leute abwendig zu machen, bemerkbar. Der Gründung von Marienberg folgte bald die des katholischen Emzelberg am Cameruuberg, mitten im Gebiet der evangelischen Station Victoria, und nach den neuesten Berichten wurde von katholischer Seite auch bereits am Cameruuflusse nahe bei Bonelu (Geibel) ein Bauplatz erworben.

— Ueber Verbesserungen des kaufmännischen Unterrichtswesens berieth eine unter dem Vorsitz des preußischen Handelsministers am 31. Januar zu Berlin zusammengetretene Conferenz, an der sich Vertreter von Städten, des Handels- und Gewerbestands sowie Leiter von kaufmännischen Unterrichtsanstalten betheiligten. Der erste Tag war den kaufmännischen Fortbildungsschulen gewidmet und hatte folgendes Ergebniß: Solche Schulen müßten in allen Städten errichtet werden, die das für drei aufsteigende Klassen mit je 25 Schülern nöthige Material bringen. Die Stundenpläne dürfen nur so viele Lehrfächer enthalten, daß jedes derselben gründlich gelehrt werden könne. Obligatorischer Unterricht sei anzustreben, aber erst durchzuführen, wenn die dazu nöthigen Räume, Lehrkräfte und Lehrmittel geschaffen seien. Die Unterrichtszeit sei möglichst in die Tagesstunden zu legen. Am andern Tage wurden die Handelsschulen, höhern Handelsschulen und Handelsfachschulen gemeinsam behandelt. Zum Schluß hielte der Handelsminister fest, daß sich in diesen verschiedenen Fragen eine übereinstimmende Meinung nicht gebildet habe; praktische Versuche auf Einrichtung oder Angliederung von kaufmännischen Hochschulen und Fachschulen, die den Gemeinden oder aus kaufmännischen Kreisen dringend gewünscht würden, versprach er für seine Person nach Möglichkeit zulassen zu wollen; insbesondere sagte er zu, einem Antrag aus Aachen, an die dortige Technische Hochschule unter Bereitstellung der dazu nöthigen Mittel eine Handelsfachschule anzugliedern zu dürfen, keine Hindernisse bereiten zu wollen.

— Wie türkische Blätter meldeten, sind unter der Regierung des jetzigen Sultans (in der Türkei) 9800 Schulen, davon 9649 Elementarschulen, gegründet worden. Im ganzen gibt es dort jetzt 29 106 Schulen, die von 696 000 Kindern beiderlei Geschlechts besucht werden. Diese Zahlen beziehen sich aber nur auf die Mohammedaner. Die verschiedenen christlichen Bekenntnisse sowie die Juden besitzen eigene Anstalten, zu deren Kosten der Staat nicht beiträgt.

Hochschulwesen.

— Geh. Hofrath Prof. Dr. Binding, Professor des Strafrechts an der Universität Leipzig, feierte am 4. Februar sein 25jähriges Jubiläum als Professor der hiesigen Universität. Die juristische Facultät begrüßenswünschte ihn unter Führung ihres Decans Prof. Dr. Hölder, der ein prachtvolles Album mit den Bildnissen sämmtlicher Lehrer der Facultät überreichte. Abends folgte ein Festmahl zu Ehren des Jubilars in der Harmonie.

— Als Nachfolger des verstorbenen Professors Heidenhain in Breslau wurde der außerordentliche Professor Dr. Karl Härthle zum ordentlichen Professor der Physiologie und Director des Physiologischen Instituts an der breslauer Universität berufen. — An der Universität Göttingen ist der Privatdocent Wiechert zum außerordentlichen Professor für Geophysik und Erdmagnetismus ernannt worden. Ferner wurde als Nachfolger des an die dresdener Technische Hochschule berufenen Professors Möller Prof. Dr. Eugen Meyer aus Hannover zum Professor für landwirthschaftliche Maschinenkunde und technische Physik in Göttingen ernannt. — Der Privatdocent Dr. Karl Hofmann in München wurde zum außerordentlichen Professor der anorganischen Chemie an der dortigen Universität ernannt.

— Von 41 Professoren der berliner Universität ging dem Abgeordnetenhause eine Petition zu, in der ersucht wird, der Vorlage über die Disciplinarverhältnisse der Privatdocenten die Genehmigung zu versagen. Unterzeichner der Eingabe sind unter andern Harnack, Mommsen, Erich Schmidt, Waldeyer, Weinhold, W. Förster, C. v. Bergmann, Schwendener, Erman, Riehm, Engelmann, Kaftan, Lieberich u. s. w.

— Um Geh. Rath Prof. Dr. Kuno Fischer zu Heidelberg in seinen Berufspflichten zu entlasten, beschloß der akademische Senat der dortigen Universität, bei der Regierung die Schaffung einer außerordentlichen Professur für Philosophie zu beantragen.

— Die Frequenz der deutschen Universitäten ist in diesem Winter auf 31 110 angewachsen gegen 30 932 im Sommersemester und 30 043 im Winter 1896/97. Unter diesen 31 110 Studirenden befinden sich 28 727 deutsche Reichsangehörige; von denen sind: 1456 katholische Theologen, 2525 evangelische Theologen, 8049 Juristen, 7335 Mediciner, 3454 Philologen und Historiker, 3091 Studirende der Mathematik und Naturwissenschaften, 1132 Pharmaceuten, 678 Studirende der Landwirthschaft, 575 Studirende der Cameralien und Forstwirthschaft, 432 Studirende der Zahnheilkunde.

— An der Universität Berlin hat sich ein neuer akademischer Turnverein unter dem Namen Kurmark aufgethan. Die Ursache hierzu liegt in der starken Mitgliederzahl des alten A. T. V. und des 1891 aus seinem Schoß hervorgegangenen A. T. V. Arminia; beide zählten zusammen fast 300 Mann. Die Kurmärker haben jetzt schon über 50 Mitglieder und führen gleich den beiden ältern Vereinen die Farben schwarz-roth-gold.

— An der Universität München hat sich die Landsmannschaft Rattisbona, die aus dem Kybarger K.-C. ausgetreten ist, als Corps constituirt und dem münchener K.-C. angeschlossen. Der K.-C. der münchener Universität umfaßt nun acht Corps.

— Das geplante Cartel der deutschen und österreichischen Burschenschaften ist nicht zu Stande gekommen. Der außerordentliche Burschentag, der in Berlin zusammentrat, hat sich gegen einen wenn auch ganz lockern Verband ausgesprochen, dagegen eine Sympathiekundgebung in Form einer Adresse beschlossen, die den österreichischen Burschenschaften durch eine besondere Abordnung überreicht werden soll.

Naturkunde und Reisen.

— Der von der Naturforschenden Gesellschaft in Görlitz mit der geologischen Untersuchung der preußischen Oberlausitz und einer Nachprüfung des vor 40 Jahren veröffentlichten Gäbert'schen Werks betraute Geolog Dr. Monke in Breslau hat in einem in dieser Gesellschaft gehaltenen Vortrag seinen ersten Bericht über die Ergebnisse seiner im Sommer 1897 vorgenommenen Untersuchungen erstattet. Diese erstrecken sich auf das Kerzerthal von Görlitz nach der sächsischen Grenze, das anstoßende westliche Plateau und das Isergebirge. Von besonderm Interesse sind die Untersuchungen des Isergebirges, die ergeben haben, daß die bisherige allgemein vertretene Annahme, das Isergebirge bestehe aus Gneisschichten, auf Irrthum beruht, daß ferner das Isergebirge älter als das Riesengebirge ist. Das Isergebirge besteht nämlich nach Dr. Monke's Untersuchungen aus einem Granitmassiv, das von den centralen Theilen aus nach der Peripherie zu einen allmählichen Uebergang von der porphyrischen und grobkörnigen Structur zu einer feinkörnigen deutlich erkennen läßt. In gewissen Theilen des Gebirges ist dieser Granit durch höhere Druckeinwirkung mehr oder weniger vollständig zu einem gneisartigen Gestein umgewandelt worden, wodurch die bisherige Annahme veranlaßt wurde, daß das Isergebirge aus Gneisschichten bestehe. Der Granit des Isergebirges ist wesentlich älter als der des Riesengebirges.

— Der dänische Zoolog Eduard Bay, ein Mitglied der frühern Grönlandexpedition Ryder's, wird an der Nordpolexpedition mit dem Schiff Fram unter der Leitung des Kapitäns Sverdrup theilnehmen, die für den kommenden Sommer geplant ist.

— Eine schwedische Klondyke-Expedition geht Ende Februar oder Anfang März nach Amerika ab. Zum Leiter ist der von seiner Forschungsreise nach dem Feuerland her bekannte upsalaer Docent O. Nordenskjöld ausersehen. Die Expedition verfolgt ebenso wissenschaftliche wie auch geschäftliche Zwecke.

— Aus Triest wurde über ein am 24. Januar bei Isola stattgehabtes Werfreben den seltener Stärke berichtet. Von der Uferstrecke zwischen Isola und Capodistria hatte sich das Meerwasser plötzlich zurückgezogen, um gleich darauf mit verheerender Gewalt an die Ufer zu schlagen. Dies wiederholte sich mehreremal. Einige Fischerbarken konnten nur nach längerm Kampf Isola erreichen; zahlreiche todte Fische wurden an das Ufer geworfen.

— Aus Konstantinopel kam vom 2. Februar die Meldung, daß in Volikesri und in der Umgegend von Brussa heftige Erderschütterungen stattgefunden haben. Zahlreiche Personen waren verunglückt und große Schäden verursacht worden.

Alterthumskunde.

— Ein höchst interessanter Fund ist dieser Tage am Strande der Ostsee bei dem Dorfe Godenhagen in unmittelbarer Nähe von Kolberg gemacht worden. Seit etwa zwei Jahren ragte aus einer Lehmbärne ein ziemlich dicker Eichenstamm hervor, der aber, da durch das oft starkwellige Meer häufig Terrainveränderungen vorkommen, von niemand besonders beachtet wurde. Inzwischen hatte die Witterung den Stumpf angegriffen, daß er anfing abzubröckeln, und man entdeckte innerhalb desselben ein menschliches Skelet. Sachverständige nahmen sich jetzt der Sache an, und es gelang mit vieler Mühe diesen etwa 1700 Jahre vergrabenen Schatz zu heben. Der mitten durchschnittene und dann ausgehöhlte Stamm ist ein Sarg aus dem 2. oder 3. Jahrhundert n. Chr., das Skelet ein weibliches, und zwar nach den vorgefundenen Beigaben ist es eine vornehme Frau oder eine Häuptlerin solcher Sachen gewesen. Zu den Füßen lag ein Schemel, ähnlich unsern heutigen Schusterschemeln, sonst fanden sich noch vor: eine schön gearbeitete Nadel aus Knochen, zwei Bernsteinperlen, einige Armringe aus Bronze und eine Fibel römischen Ursprungs; diese letztere hat die Form, wie sie in der jüngern Kaiserzeit üblich war. Der 7 Ctr. schwere Sarg ist mit seinem vollständigen Inhalt dem Alterthumsmuseum in Stettin überwiesen worden.

Heer und Flotte.

— Der Deutsche Kaiser hat wiederum einer Anzahl preußischer Truppentheile altpreußische Märsche verliehen, und zwar dem 5. Garderegiment z. F. den Marsch vom Regiment Prinz Heinrich, den Garde-Grenadierregiment Nr. 5 den Marsch vom Regiment Herzog von Braunschweig, dem Leibinfanteriebataillon den Marsch vom Regiment Prinz Ferdinand, dem Königs-Infanterieregiment Nr. 145 den Marsch vom Regiment Prinz Bevernstedt, dem 1. Garde-Feldartillerieregiment den zweiten und dem 2. Garde-Feldartillerieregiment den ersten Artilleriemarsch. Die beliehenen Truppentheile sind bei großen Paraden allein berechtigt, den ihnen zugewiesenen Marsch als Präsentirmarsch zu spielen.

— Einer neuern Bestimmung zufolge sind die ungarischen Landwehr-Infanterie- und Cavalerie-Brigadecommandos, und zwar erstere in jeder Beziehung, letztere jedoch mit Ausnahme der Truppenausbildung und der Remontirung, im Frieden den vorgesetzten Landwehr-Districtscommandos unterstellt worden. Die Landwehr-Cavalerie-Brigadecommandos unterstehen bezüglich der zu ihnen gehörenden Husarenregimenter in gleicher Weise auch den für letztere territorial zuständigen Landwehr-Districtscommandos.

— Die afrikanischen Jäger zu Pferde Frankreichs, die bisher einen reich mit Schnüren verzierten Dolman trugen, erhalten an dessen Stelle eine ebenfalls mit Verschnürungen versehene anliegende Jacke.

— Die strategischen Zwecken dienende Eisenbahn von Mzia nach Tzaguinaun ist im Bau fertiggestellt und wird bereits von Versuchszügen befahren. Das Legen eines zweiten Gleises auf der Strecke von Caen nach Cherbourg wird eifrig betrieben. Die Benutzung für den öffentlichen Verkehr soll zwischen Coutevah und Montebourg in diesem Frühjahr, zwischen Carentan und Caen später erfolgen.

— In Porto Novo hat die französische Regierung zur Besetzung und Vertheidigung der Höhen und Stationen im obern Dahomey eine aus 173 Eingeborenen bestehende Compagnie Haussaschützen und eine gleichstarke Compagnie senegalischer Schützen, beide unter französischen Vorgesetzten, neu errichtet.

— An der Modernisirung der großen Feldbefestigungen in Gibraltar wird gegenwärtig eifrig gearbeitet; eine große Anzahl schwerer Geschütze kommt in den gedeckten Geschützständen zur Aufstellung, auch beschleunigt man die Herstellung des im Bau begriffenen großen Tafo.

— Auf den Kriegswerften in Kiel, Wilhelmshaven und Danzig werden gegenwärtig 4580, bezw. 5470 und 2450, also insgesammt 12500 Leute beschäftigt.

— Während die ältern deutschen Kreuzer 2. Klasse die 15-Cmtr.-Kanonen als schwerstes Geschütz führen, sollen die im Bau befindlichen Kreuzer dieser Klasse, nämlich mit den neuen, im October 1897 eingeführten 21-Cmtr.-Schnellfeuergeschützen von 40 Kaliber Länge ausgestattet werden, und zwar erhält jedes dieser Schiffe zwei dieser Geschütze, die in gegenseitig Deckung gewährender Aufstellung finden werden. Bei dem Kreuzer 1. Klasse Fürst Bismarck werden als schwerstes Geschütz vier 24-Cmtr.-Schnellfeuerkanonen zur Verwendung kommen.

— Im Laufe dieses Jahres werden fünf Ablösungstransporte der deutschen Marine die Heimat verlassen, um den im Ausland stationirten Kriegsfahrzeugen die neuen Besatzungen zu bringen. Im ganzen gelangen 1567 Mann zur Ablösung; über 1000 Mann der einzuschiffenden Mannschaft sind allein für die Schiffe der ostasiatischen Station bestimmt. Die durch die Beförderung der Mannschaften u. s. w. entstehenden Unkosten werden etwa 1¼ Mill. ℳ betragen.

— Die im vorigen Jahre an Bord russischer Torpedoboote mit Petroleumfeuerung gemachten Versuche haben recht günstige Ergebnisse gehabt, sodaß nunmehr dreizehn weitere Torpedofahrzeuge mit Kesseln für Petroleumfeuerung versehen werden. Der Hauptvortheil der letztern liegt in der relativen Rauchlosigkeit der Petroleumfeuerung, mit der übrigens auch in der deutschen Marine Versuche angestellt werden.

— Für die Vertheidigung des Hafens von Neuyork wird in den Bethlehem Iron Works ein neues 40,5-Cmtr.-Geschütz hergestellt. Das Rohr dieses Geschützes hat eine Länge von 14,02 Mtr. und wiegt 128 Tonnen. Das Geschoßgewicht beträgt 1065 Kilogr. und das Gewicht der Ladung 454 Kilogr.

Ausstellungswesen.

— Der Verein Hundefreund, deutsche kynologische Gesellschaft in Leipzig, wird beschickt in den Pfingsttagen eine Ausstellung von Hunden aller Rassen veranstalten. Für diese Hunde-Ausstellung hat sich der genannte Verein schon jetzt den Krystallpalast gesichert und dazu ein Lokal gewonnen, wie es günstiger für diesen Zweck nicht gedacht werden kann. Dr. Bertram daselbst, Gartenstraße 3, Redacteur der Vereinszeitschrift „Der Hundefreund“, ist zur Auskunftertheilung auf alle die Ausstellung betreffenden Anfragen bereit und nimmt Beitrittserklärungen zum Verein Hundefreund entgegen.

— Die Allgemeine deutsche Militärbrieftauben-Ausstellung wird in Verbindung mit der 14. Wanderversammlung des Verbands deutscher Militärbrieftaubenvereine vom 5. bis 8. März zu Würzburg stattfinden. Ehrenpreise stifteten Prinz Heinrich von Preußen und Prinz Ludwig von Baiern; das preußische Kriegsministerium widmete vier silberne und sechs bronzene Medaillen.

— Die constituirende Versammlung der Ausschüsse der Gruppe der chemischen Industrie für die Pariser Weltausstellung 1900 fand am 27. Januar in Berlin statt. Die Versammlung sprach in einer Resolution die Erwartung aus, daß die Mitglieder der deutschen chemischen Industrie sich auf dieser Ausstellung sowol für sich als auch für ihre auslandischen Filialen nur in der deutschen Abtheilung betheiligen werden. — In Wien trat vor kurzem die k. k. Centralcommission für die Pariser Weltausstellung zu Sitzung von 107 Mitgliedern zusammen; sie wurde auch vom Kaiser empfangen. Der österreichische Generalcommissar, Hofrath Exner, erstattete den Bericht über die Vorarbeiten. Bei dem absoluten Vorherrschen der Collectivausstellungen bei allen vorangehenden Ausstellungen sei darauf Bedacht genommen, Sondercomités für letztere zu schaffen. Es seien deren schon 23 ernannt, 24 andere seien in Vorbereitung. Die Aussichten für die österreichische Gruppe Montan- und Hüttenwesen seien bisher ungünstig, auch die Textilindustrie zeige keine befriedigende Vollständigkeit. Dagegen dürften die österreichische Maschinenindustrie, Bekleidungsausstattungsgewerbe und chemische Industrie glänzende Vertretung finden.

Verkehrswesen.

— Anträge auf Rückerstattung des Fahrpreises für nicht benutzte Eisenbahnstationskarten sind laut Verfügung der königl. preußischen Eisenbahnverwaltung spätestens in drei Tagen an die Kasse derjenigen Station zu stellen, wo die Fahrkarten gekauft wurden.

— Bei Neuanlagen von Fernsprechanschlüssen werden vom jetzt ab nach einer Bestimmung des deutschen Reichspostamts die Apparate nur mit einem Hörer ausgestattet, jedoch bleibt es dem Theilnehmer unbenommen, sich einen zweiten Fernhörer selbst anzuschaffen, der auf Wunsch zum Preise von 10 ℳ seitens der Behörde geliefert wird und in den Besitz des Bezahlers übergeht. Die Instandhaltung dieses zweiten Hörers wird bei der Leitungsschnüre übernommen die Behörde gegen eine angemessene Entschädigung

— Die preußische Staatsbahnlinie Liegnitz-Rawitsch-Kröbitz wurde am 3. Februar dem Verkehr übergeben.

— Ein neuer Ausnahmetarif für die Beförderung von Getreide, Hülsenfrüchten, Mahlproducten aus Getreide und Hülsenfrüchten, Oelsaaten und Malz wurde am 1. Februar zwischen Stationen der rumänischen Eisenbahnen einerseits und Stationen der bairischen, württembergischen und badischen Staatsbahnen, der Main-Neckarbahn, der pfälzischen Bahnen, der königl. preußischen und großherzogl. hessischen Eisenbahndirection Mainz, der Eisenbahndirectionsbezirke Frankfurt a. M. und St. Johann-Saarbrücken sowie der Reichseisenbahnen in Elsaß-Lothringen anderseits eingeführt. Hierdurch wird der Getreide-Ausnahmetarif vom 1. November 1894 aufgehoben.

— Auf Veranlassung der Hamburg-Amerikanischen Packetfahrt-Actiengesellschaft hat die Richmers-Linie in Bremen, die gleichfalls Dampfer von Hamburg nach Ostasien laufen ließ, den Beschluß gefaßt, diese Fahrten fortan einzustellen und der neuern ostasiatischen Linie der Hamburg-Amerikanischen Packetfahrt-Actiengesellschaft die Fortsetzung dieser Fahrten zu überlassen, indem sie die bereits abgeschlossenen Frachtverträge der Hamburger Gesellschaft zur Ausführung überträgt.

Landwirthschaft.

— Viel Aufsehen erregte das theilweise Verbot der Einfuhr amerikanischen Obstes in Deutschland. Ursache dieses Verbots ist ein für den Obstbau gefährlicher Schädling, auf den in den „Mittheilungen der Deutschen Landwirthschaftsgesellschaft“ schon früher hingewiesen worden ist. Es handelt sich um die erst seit zehn Jahren in Nordamerika bekannte, seitdem aber zu einem der gefährlichsten Obstfeinde gewordene Schildlaus Aspidiotus pernicious, in Amerika gewöhnlich San-José-Schildlaus genannt. Wie der „Reichsanzeiger“ mittheilte, veranlaßte die Veröffentlichung des amerikanischen Ackerbaudepartements über diesen Schädling eine amtliche Untersuchung der Obstsendungen aus Amerika. Prof. Frank von der Landwirthschaftlichen Hochschule in Berlin fand am 29. Januar auf Birnen, die aus einer in Hamburger Freihafen eingetroffenen Sendung californischen Obstes herrührten, zahlreiche lebende vermehrungsfähige Schildläuse. Frank stellte deren Identität mit der San-José-Schildlaus unzweifelhaft fest und erklärte, daß infolgedessen der einheimische Obstbau durch die Einfuhr amerikanischen Obstes in unmittelbare große Gefahr gebracht werde. Eine Conferenz anderer hervorragender Sachverständiger und das Gutachten des Kaiserl. Gesundheitsamts in Berlin rissen dieser Ausführung in allen Punkten bei. Damit war die Nothwendigkeit scheinbar Abwehrmaßregeln gegeben. Im Anschluß an die Veröffentlichung des washingtoner Ackerbaudepartements schilderte der „Reichsanzeiger“ die Gefährlichkeit der San-José-Schildlaus sowie die Maßregeln, die die amerikanischen Staaten, namentlich Oregon und das angrenzende Britisch-Columbien, in dieser Beziehung getroffen haben. Es sei somit eine unabweisbare Pflicht der Regierung, den heimischen Obstbau vor der drohenden Verseuchungsgefahr zu schützen. Daher wurde die Einfuhr lebender Pflanzen und frischer Pflanzentheile gänzlich, die Einfuhr von Obst und Obstabfällen unter der Voraussetzung verboten, daß bei der an der Eingangsstelle vorzunehmenden Untersuchung der Sendungen das Vorhandensein der San-José-Schildlaus festgestellt wird. Das Einfuhrverbot gilt auch für die zur Verpackung und Verwahrung der genannten Waaren benutzten Materialien. Der Reichskanzler wurde ermächtigt, Ausnahmen von diesem Verbot zu gestatten und die erforderlichen Sicherheitsmaßregeln anzuordnen.

— Sechs forstlich-meteorologische Beobachtungsstationen sollen in Preußen errichtet werden, wozu im Etat 1898/99 13000 ℳ ausgeworfen sind. Auf diesen Stationen soll behufs Erforschung der klimatischen Wirkungen des Waldes Beobachtung der Temperatur und der Luftfeuchtigkeit im Bereich eines großen Laubwaldes angestellt werden. Ferner sollen sechs Regenstationen zur Beobachtung der atmosphärischen Niederschläge im Bereich von sechs verschiedenen Waldklassen eingerichtet werden.

— Zum Beitritt in den Deutschen Reichsforstverein, der vor kurzem begründet worden ist, ladet ein Aufruf ein, den die Herren Oberforstmeister Rey in Metz, Forstmeister Prof. Dr. Schwappach in Eberswalde und Oberförster Dr. Jäger in Tübingen unterzeichnet haben. Die deutsche Forstwirthschaft besaß bisher keine ständige Vertretung ihrer Gesammtinteressen. Die Versammlung deutscher Forstmänner, der einzige, ganz Deutschland umfassende Vertretung der deutschen Forstwirthschaft, ist eine Wanderversammlung ohne ständige Mitgliedschaft und ständige Vertretung, die sich, wenn sie Interessenfragen der deutschen Forstwirthschaft behandelt, grundsätzlich auf deren theoretische Erörterung beschränkt. Der Reichsforstverein soll nun das Organ werden, das berufen ist, im Namen der deutschen Forstwirthschaft für deren Interessen einzutreten.

— Für eine in Kreuznach zu errichtende Provinzial-Weinbauschule bewilligte der dort versammelte Kreistag 15000 ℳ. Von der Stadt steht der gleiche Betrag in Aussicht.

Kunst und Kunstgewerbe.

— Der für den Neubau des städtischen Museums zu Magdeburg ausgeworfene Betrag beläuft sich auf 600000 ℳ, wovon indeß nur dem nächsten Bedürfniß genügt werden soll, während auf künftige reichliche Erweiterung bereits bei der Wahl des Bauplatzes Rücksicht genommen ist.

— In der Concurrenz um den Neubau des Rathhauses zu Dessau, aus dem Reinhard und Süßenguth als Sieger hervorgingen, fiel der zweite Preis nicht Walter, wie ursprünglich gemeldet wurde, sondern Wienkoop in Gera zu. Noch weiterhin ausgezeichnet wurden die Entwürfe von Erdmann u. Spindler, von R. Walter und von Zrenzen.

— Die Ausführung des Gutenberg-Denkmals für Wien in Bildhauer Bitterlich im Verein mit dem Architekten Jabruni übertragen worden.

— Von dem Prinz-Regenten von Baiern wurde die Aufstellung einer Büste Josef Rheinberger's, des Begründers der bairischen Orgelmusterei, in der Ruhmeshalle unter der Bavaria genehmigt.

— Bildhauer Joseph Kopf in Rom arbeitet jetzt an einer Büste Papst Leo's XIII.

— Von Falguière ist jetzt das Gußmodell der für Afrika bestimmten Bronzestatue des bekannten Cardinals Lavigerie vollendet worden. Sie zeigt den Dargestellten, wie er die Rechte segnend erhebt, mit der Linken aber das Kreuz auf den erzragenden Boden setzt, und wird als eine der hervorragendsten Schöpfungen des bekannten französischen Bildhauers gerühmt.

— Nach der Uebersiedelung Halmhuber's nach Stuttgart ist die architektonische Leitung der monumentalen Anlagen in der Siegesallee des berliner Tiergartens dem Baurath Spitta übertragen worden. Zum 22. März d. J. soll nach kaiserlicher Anordnung die erste der 32 Nischengruppen, die von Max Unger modellirte, die Otto I. aus dem Hause Ballenstedt gut, zur Aufstellung gelangen. Für die ganze Standbilder-Serie in neuerdings noch der Absicht durch eine Borussia-Gruppe vom Kaiser bestellen worden. Sie soll auf dem Kemperplatz an der Stelle des jetzigen Brunnen-Brunnens sich erheben und jetzt nach einer von K. Begas entworfenen Skizze die siebende Borussia, die auf breit ausladendem Postament von zwei Landwehrleuten umgeben ist.

— In den preußischen Staatshaushalt des nächsten Etatsjahres sind an Mehrbeträgen zu Ankäufen für die Museen 60000 ℳ, zu Ankäufen für die Nationalgalerie und zur Förderung monumentaler Plastik und Malerei sowie des Kupferstichs 50000 ℳ und zur Ausführung kunstgewerblicher Arbeiten durch das Kunstgewerbemuseum 70000 ℳ eingestellt. Für den Dombau in Berlin werden als Schlußrate 2600000 ℳ, für den Neubau der akademischen Hochschulen für die bildenden Künste und für Musik nach den Entwürfen von Kayser und v. Großheim als erste Rate 1500000 ℳ gefordert.

— Am 1. Februar hat der Verein der Künstlerinnen seine 16. Ausstellung in den mit allgemein anerkanntem Geschmack reich und eigenartig dekorirten Sälen der berliner Kunstakademie eröffnet. Sie erhebt sich an künstlerischer Bedeutung weit über ihre Vorgängerinnen. Ausgezeichnet sind Frau Paula Wagner, Dora Hitz, Bilma Parlaghy, Julie Wolf-Thorn, Sabine Lepsius, Gertrud Staats, Lina Bläs, Therese Schwartze, Medday von Houten u. a., sowie als Bildhauerin Frau Tabea Zadek Gold vertreten.

— In Gurlitt's berliner Kunstsalon hat Fritz Erler aus München eine reiche Ausstellung von Gemälden, Pastellen und Zeichnungen seiner Hand veranstaltet. Er setzt ebenso durch eine Reihe lebensvoller und malerisch vornehmer Porträts und zeichnerisch meisterlicher Studienköpfe wie durch die bald phantastische, bald märchenhafte Poesie frei erfundener Compositionen. In Buchverzierungen, Bibliothekzeichen u. s. w. von feiner und origineller Gestaltung betätigt er sich zugleich als Meister decorativer Kunst. Einer Reihe vorzüglich gestimmter Landschaften von Lenas Herzog gesellt der Salon dann noch verschiedene decorative Entwürfe von Josefy Rösl in München.

— Die Freie Vereinigung düsseldorfer Künstler wird in diesem Jahre ihre Frühlingsausstellung in Schulte's Sälen in zwei Serien veranstalten, von denen die erste vom 27. Februar bis 15. März, die zweite von da bis zum 3. April ausgestellt bleiben soll.

— Aus dem Kreise, der auf der vorjährigen münchener Ausstellung die Gruppe der Kleinkunst arrangirte, hat sich ein bändiger Ausschuß für Kunst im Handwerk gebildet, der das neue Kunsthandwerk durch jede mögliche Anregung fördern, für seine würdige Vertretung auf der Pariser Ausstellung von 1900 sorgen und vermittelnd zwischen Künstler, Fabrikanten und Publikum vermitteln will. Nachdem bereits eine von dem Maler F. A. O. Krüger geleitete Auskunftstelle für alle Fragen des neuen Kunsthandwerks in München-Gern eingerichtet ist, plant man jetzt die Gründung einer Gesellschaft mit beschränkter Haftung unter dem Titel Vereinigte Werkstätten für Kunst im Handwerk, die Anlauf und Ausführung mustergültiger Entwürfe sowie deren geschäftlichen Vertrieb in die Hand nehmen soll und von ihren Gesellschaftern eine Zeichnung von 500 ℳ fordert. Jede weitere Auskunft ertheilt die schon genannte Stelle. Bemerkt sei nur noch, daß dem Ausschuß unter Vorsitz des Hofraths Dr. Riehl die Architekten Thiersch und Fischer, die Maler Riemerschmid und Krüger und der Bildhauer Obrist angehören.

Theater und Musik.

— Im Neuen Theater zu Berlin fand der französische Schwank „Die Schuldfrage“ von L. Gandillot (deutsch von Max Schinau) freundliche Aufnahme. — Mit dem neuen Volksstück „Berliner Specialitäten“ von L. Fernand errang sich das Goethe-Theater nicht viel Erfolg.

— Zur Feier des 100. Geburtstages C. M. Reißiger's, der seinerzeit als Hofkapellmeister in Dresden wirkte, wurde das alte Schauspiel „Yelva“ (Der Stumme) von Theodor Hell mit der Reißiger'schen Musik im königl. Hoftheater zu Dresden aufgeführt. — Im Residenztheater erweckte der neue Schwank „Im weißen Rößl“ von Blumenthal und Kadelburg große Heiterkeit.

— Das Sudermann'sche Drama „Johannes“ fand im Hoftheater zu Stuttgart lebhaften Beifall, besonders nach dem 2., 3. und 5. Act. Der Dichter wurde öfter hervorgerufen und auch der König von Württemberg besonders ausgezeichnet.

— Im Neuen Theater zu Leipzig wurde zur Karl-Sontag-Feier das kleine Lustspiel „Der Zofen der Ariadne“ von Max Linden (Pseudonym K. Sontag's) aufgeführt und beifällig aufgenommen. Besonders trug dabei der ergötzliche Humor des Jubilars in der Hauptrolle des galanten Königs zum Erfolg bei. Großen Beifall erntete derselbe in dem Moser'schen Lustspiel „Der Schwiegervater aus Sachsen“.

— Max Halde's Drama „Mutter Erde“ ging im Residenztheater zu München mit gutem Erfolg in Scene.

— Das Residenztheater in Wiesbaden erzielte mit der ersten Aufführung des neuen Schwankes „Mizi“ von Josefy Dachs Beifall.

— „Auf dem Fahrrad“ betitelt sich ein neuer Schwank von Margarete Benda, der im Hoftheater zu Gotha das Publikum erheiterte.

— Im Stadttheater zu Krefeld fand das Schauspiel „Der Burggraf“ von Josefy Lauf Zustimmung.

— Gerhart Hauptmann's Drama „Einsame Menschen“ erzielte im Stadttheater zu Cöpenik beifällige Aufnahme.

— Ein neues satirisches Drama „Ein verbotenes Schauspiel“ von J. Litzmann, dessen Tendenz gegen Bühler der Censur gerichtet ist, wurde im Theater zu Zweibrücken mit Erfolg aufgeführt.

— Das Hoftheater in Dessau brachte das Trauerspiel „Der Herzog von Kurland“ von Rud. Baxge neu einstudirt und mit Erfolg wieder zur Aufführung.

— Im Kolmund-Theater zu Wien erzielte ein neues Drama „Die Heimkehr“ von dem jungen Dichter Ernst Holzer freundliche Aufnahme. Berger Wild hatte die neue moralische Komödie „Schlingen“ von demselben verfaßt. — Die Bauernfeld-Stiftung widmete dem Dichter Philipp Langmann (Verfasser des Dramas „Bartel Turaser“) eine Ehrengabe von 1000 Fl.

— Das Curhaustheater in Meran brachte eine neue Posse „Tiroler Blut“ von dem Volksdichter Karl Weiß zur Aufführung, die lebhafte Zustimmung erweckte.

— Das neue Drama „Catherine“ von H. Lavedan errang sich in der Comédie Française zu Paris Beifall. — Im Théâtre de la République wurde ein neues historisches Drama „Le Bouquet des Innocents“ von A. Bourgeois und Dugué zum ersten mal aufgeführt.

— Das Her Majesty's-Theater zu London brachte Shakespeare's „Julius Cäsar“ in glänzender Ausstattung wieder zur Aufführung. Namentlich die Decorationen von Alma Tadema wurden allgemein bewundert. — Im Court-Theater fand die erste Aufführung der neuen Komödie „Trelawny of the Wells“ von Pinero freundliche Aufnahme.

— Mit der Operette „Der Zauberer vom Nil“ von Herbert erzielte das Wilhelm-Theater zu Magdeburg günstige Aufnahme.

— L. Robinstein's Oper „Der Dämon“ wurde im königl. Hoftheater zu Dresden mit großem Beifall aufgenommen.

— Im Alten Theater zu Leipzig kam die Operette „Der Liebesjon“ von L. Barney (Text von Prével und Vanal) mit theilweise günstigem Erfolg zur Aufführung. Das Publikum zollte verschiedenen Musikstücken Beifall, aber das geschmacklose Textbuch hätte den Einfall der Operette. — Prof. F. Hermann, der älteste Musiklehrer des königl. Conservatoriums der Musik, feierte seinen 70. Geburtstag und zugleich sein 50jähriges Lehrerjubiläum.

— Das Stadttheater in Brünn erzielte mit seiner ersten Aufführung des „Siegfried“ von Wagner begeisterte Zustimmung.

— Im Cluny-Theater zu Paris wurde die neue komische Oper „Les demoiselles des Saint-Cyriens“ von L. Varney (Text von Gandaxi und Couriers) bei der ersten Aufführung mit Beifall aufgenommen.

— Der hamburger Cäcilien-Verein brachte Händel's „Hercules“ mit gutem Gelingen zur Aufführung.

Digitized by Google

Die Jordansfeier (Wasserweihe) in Lemberg: Ueberreichung zweier Gläser des geweihten Wassers an den Statthalter Fürsten Sanguszko und den Landmarschall Grafen Stanislaus Badeni. (S. 170.)

Originalzeichnung von H. Meyhan.

Der Umzug der kaiserlichen Hofhaltung von Potsdam nach Berlin.

Es ist jetzt Gewohnheit am deutschen Kaiserhofe, auch das Weihnachtsfest im Neuen Palais bei Potsdam zu verleben und in den ersten Tagen des Januar das Winterquartier im berliner Schlosse zu beziehen. Die glücklicherweise gut überstandene Krankheit der Kaiserin war die Ursache, daß sich dieser Umzug nach Berlin diesmal bis zum 24. Januar verzögerte. Dieser Tag war einer der häßlichsten Regentage in diesem Winter, der eigentlich nichts anderes ist als ein grauangestrichener Herbst.

Das Neue Palais sammt seiner Umgebung sah in dem triefenden Regen, der schon länger als zwölf Stunden herniedergoß, ganz melancholisch aus. Natürlich aber war dieser 24. Januar nur der Haupt- und Schlußumzugstag: schon seit acht Tagen dauerte der große Umzug der Hofhaltung, obgleich dabei fast gar keine Möbelstücke in Bewegung gesetzt werden. Aber was ist nicht alles von Potsdam nach Berlin hinüberzuschaffen! Da ist die Hofwäschekammer, die ganze Wagen voll Kisten und Körben mit Bett-, Tisch- und Leibwäsche zu spediren hat, die Küche, die zwar die Hauptstücke ihres Gebrauchs in Berlin ebenfalls vorfindet, aber doch zahlreiche Kisten mit kupfernen, zinnernen, eisernen Koch-, Back- und Bratapparaten, von Instrumenten und Utensilien, von Glaszeug und Porzellan mit sich nehmen muß. Da ist die Hofsilberkammer mit ihren Schätzen von silbernen Gebrauchs- und Schaustücken für die Tafel, die umfangreiche Garderobe des Kaisers und der Kaiserin, der Prinzen, der Hofdamen, der Herren vom Gefolge (Civil und Militär), die Livreen der Dienerschaft u. s. w.

Der unablässig strömende Regen hatte auch noch die Instructionen für den letzten Umzugstag geändert. Der Kaiser wollte mit den Herren seines Gefolges und mit den Dienern vom Marstall nach Berlin reiten, gab jedoch früh Befehl, daß der Marstall allein nach Berlin abgehen sollte.

Der Marstall der Kaiserin hatte sich schon frühzeitig auf den Marsch nach Berlin begeben, der Leibstall des Kaisers sollte mit der Eisenbahn befördert werden. In diesem Stall wurde noch eifrig gepackt, geputzt und gesattelt, um die neunzehn herrlichen Pferde dieses Leibstalls für den Abmarsch vorzubereiten. Sattelzeug und Livreen der Stallbedienten waren in Kisten gepackt und wurden in Gepäckwagen zum Bahnhof gebracht, ebenso Eimer, Besen und Futterschwingen. Die Pferde wurden sorgfältig in Decken gehüllt, dann marschirte die Colonne auf, um unter Führung des Sattelmeisters Dietrich nach Wildpark hinüberzugehen. Jeder reitende Stallbediente hatte noch ein Handpferd neben sich, der kleine Foxterrier, der den Posten als „Stallhund im Leibstall des Kaisers" bekleidet, zog ebenfalls mit und lief kläffend der Colonne den bekannten Weg voran. Die neunzehn Pferde wurden in vier große Güterwagen verladen, je sechs in einen Wagen (in den vierten Wagen ein Pferd und das Gepäck), dann wurden die Wagen an einen berliner Vorortzug gehängt und waren 40 Minuten später auf dem Potsdamer Bahnhof in Berlin. Bald darauf setzte sich der ganze Wagenpark vom Marstallhof des Neuen Palais unter Führung des Wagenmeisters Burckhardt nach Berlin in Bewegung. Die Wagen wurden in Colonnen von je zehn abgelassen, und die Gepäckwagen nahmen die Kisten mit den Geschirren, den Livreen der Dienerschaft und deren Gepäck mit.

An der Hinterfront des prächtigen von Friedrich dem Großen erbauten Neuen Palais hat sich unterdeß eine sehr interessante Scene entwickelt. Vor der Treppe, die zur Terrasse des Schlosses emporführt, hält eine ganze Wagenburg von potsdamer ein- und zweispännigen Möbelwagen. Lakaien in Uniform, Soldaten des Lehrbataillons, Kutscher und blauschürzige Möbelaufladen sind mit den schier zahllosen Körben aller Größe, Kisten und Kasten jeden Kalibers und Reisekoffern jeder Form und Farbe beschäftigt. Dieses bunte Umzugsdurcheinander bildet einen auffallenden und darum

Der Umzug der kaiserlichen Hofhaltung von Potsdam nach Berlin: Verladen der Kisten und Koffer auf die Möbelwagen.

Originalzeichnung von M. Wagner

intereſſanten Contraſt mit der vornehmen reichen Architektur des Schloſſes und dem weiten Platz mit ſeinen Schmuckanlagen, der ſich an der Hinterfront dieſes Palais erſtreckt.

Gegen Mittag verläßt auch die Kaiſerfamilie zu Wagen das Schloß, um von der nahen Wildparkſtation mit der Eiſenbahn nach Berlin zu fahren. Auf dem Bahnhof gibt es noch einmal ein lebhaftes Bild beim Verladen des Handgepäcks. Auch die beſondere Telegraphenſtation im Neuen Palais, durch die der Kaiſer direct mit der Außenwelt in Verbindung bleibt, packt auf und rückt ab, und unter Bewachung einer Compagnie des Lehrbataillons und weniger Dienerſchaft bleibt die Sommerreſidenz der kaiſerlichen Familie vereinſamt bis zum Eintritt des milden Frühlingswetters.

A. O. Kl.

Aufgabe der Gepäcks auf dem Potsdamer Bahnhof.

Die Jordansfeier in Lemberg.

Wie bei der abendländiſchen Chriſtenheit ſchon im neunten Jahrhundert übliche Weihe des Waſſers findet in der griechiſchen Kirche nur zweimal im Jahre ſtatt, und zwar am Tage des Jordansfeſtes ſowie am 1. Auguſt. Das Jordansfeſt oder die Feier der Waſſerweihe fällt auf den 6. Januar alten Stils und will an die Taufe Chriſti im Jordan erinnern. An dieſem Tage zieht in feierlicher Proceſſion die Geiſtlichkeit an den nächſten Fluß oder See, taucht Crucifixe in das Waſſer, von dem nicht ſelten erſt die Eisdecke entfernt werden muß, und beſprengt die Gläubigen mit dem vom Prieſter geſegneten und wiederum Segen ſpendenden Naß, dem das Volk wunderthätige Kraft zuſchreibt.

Auch in Lemberg, der Hauptſtadt des öſterreichiſchen Kronlandes Galizien und dem Sitz eines griechiſch-katholiſchen Metropoliten, vollzieht ſich alljährlich die Jordansfeier unter großem Gepränge und gewaltigem Zudrang des Volkes. Ein vom Metropoliten oder vom Weihbiſchof in der Walachiſchen Kirche oder in der griechiſch-unirten Kathedrale zum heil. Georg celebrirter Gottesdienſt leitet die Feier ein und ſchließt ſie nach etwas mehr als zweiſtündiger Dauer. Die Ceremonie der Waſſerweihe ſelbſt geht auf dem Marktplatze Lembergs vor ſich, den vier Monumentalbrunnen zieren. An einem dieſer Brunnen, der mit grünenden Tannenbäumchen geſchmückt iſt, erhebt ſich der von Kerzen beſtrahlte Altar, um den im Halbkreiſe die kirchlichen Bruderſchaften mit ihren farbenſchimmernden Bannern Aufſtellung nehmen.

Gegen 9 Uhr morgens verläßt die glänzende Proceſſion die Kirche. Im Zuge befinden ſich das griechiſch-katholiſche Kapitel, der Epiſkopat ſowie die oberſten Civil- und Militärbehörden. Große Aufmerkſamkeit pflegt immer der Kanonikus auf ſich zu vereinen, da er nach altem Brauch bei dieſer Gelegenheit ein edles, roth aufgezäumtes Pferd reitet. Unter Chorgeſang und Mörſerſalven vollzieht ſich die Weihe des Waſſers, worauf die Proceſſion mit Muſik an der Spitze rings um den Marktplatz und wieder zur Kirche ihren Weg nimmt, wo die Feier ihr Ende findet. Allmählich verläuft ſich die Menge auf dem Marktplatz, der nun wieder ſein gewohntes Alltagsgepräge zeigt.

Unſer Bild ſtellt den Augenblick dar, in dem ſoeben der Metropolit den Segen über das Waſſer ausgeſprochen hat. Dem Statthalter Fürſten Sanguſzko, der in großer Uniform erſchienen iſt, und dem Landmarſchall Grafen Stanislaus Badeni, der polniſche Nationaltracht angelegt hat, werden auf einer Platte zwei Gläſer des geweihten Waſſers überreicht, während das Volk mit Krügen, Kannen und andern Gefäßen geſchäftig herbeigeeilt iſt, um von dem des Segens theilhaftig gewordenen Waſſer zu ſchöpfen und womöglich auch ein Tannenreis vom Schmuck des Brunnens und des Altars als geweihtes Andenken zu erhaſchen.

In dieſem Jahre war ein Bataillon des 30. Infanterieregiments zur Theilnahme an der übrigens vom herrlichſten Wetter begünſtigten Feier und zur Abgabe der vier Salven während des Gottesdienſtes befehligt. Da der Metropolit Sembratowicz erkrankt war, ließ er ſich diesmal durch den Biſchof Bielecki bei der Feier vertreten.

Abreiſen des Wagenparks vom Marſtallhof.

Der Umzug der kaiſerlichen Hofhaltung vom Neuen Palais in Potsdam nach dem königlichen Schloß in Berlin. Originalzeichnungen von M. Plinzner.

Digitized by Google

Sport und Jagd.

— Die wiener „Allgemeine Sportzeitung“ bringt in ihrer Besprechung des doppelgartener Programms eine Lanze für die leider nicht stattfindenden Sonntagsrennen. Hauptgarten hat schon lange seine Bedeutung verloren und wird immer mehr herabsinken; doch ist auch unsere Meinung längst gewesen, wenn nicht mit den ganz und gar nicht in die Gegenwart passenden Anschauungen gebrochen wird, die übrigens Ungerechtigkeiten einzelnen entstehen lassen.

— Das Wolverhampton Huntble Handicap zu Wolverhampton am 25. Januar, Werth 10000 M., Tilgung 3200 Mtr., erstritt Lord Cowley's 5j. br. H. Bravo, von Toscano-Harmah. In Birmingham holte sich am 28. die Staffordshire Handicap Hurdle Race über 3200 Mtr. Mr Byers's 5j. br. H. Saint Matharin, und am 29. triumphirte in der Great Annual Steeplechase über 3200 Mtr., Werth etwa 10000 M., Lord Cowley's a. br. H. Morello.

— In Nizza war am Schlußtage, dem 26. Januar, im Prix de la Société, einem 12000 Frs., Hürdenrennen, Tilgung 3000 Mtr., Mrs. Mayer's a. F.-St. Pondine, von Toxyeto-Eline, siegreich. Im Prix de la Société des Steeplechases de France, 40000 Frs., Steeplechase über 3400 Mtr., pollirte Mons. G. Lebar's 6j. br. H. Quetschon mit zwei Längen als Sieger den Ehrenpreisen.

— Die Trabrennen zu St. Petersburg nahmen am 4. Januar ihren Fortgang. Im Graf-A.-G.-Orlow-Aschcomerski-Memorial, Preis 3000 Rub., Tilgung 3200 Mtr., für vierjährige Hengste, siegte der Fürstin A. E. Galitzin schw. H. Goldschmidt in 5:12,5 überlegen. Am 9. legten im Fürst-B.-D.-Galitzin-Rennen, Preis 2200 Rub., Tilgung 3200 Mtr., S. N. Kosschin und N. M. Konoplin die Hand auf die ersten beiden Plätze, und zwar mit dem 6j. Sch.-H. Nedoteug, 4:59,5, und der 6j. schw. St. Rusalka mit 4 59.

— Das 2. Sechstage-Rennen der Damen im Royal Kanetium zu London wurde kürzlich seinem Abschluß. Das Ergebniß war ein vorzügliches, denn die Siegerin Mlle. Debarle, die 630,5 Kilomtr. hinter sich gebracht hatte, gewann nur 2 Mtr. gegen die im letzten Rennen einspurirenden Mlle Blackburn und Mlle Harwood.

— Das Wettschlittenlaufen um den Tarnands-Schild fand am 13. Januar zu Davos statt. H. J. Tay aus Davos ging mit 6:09 als Sieger hervor. Den Zreeman-Preis gewann Pro. Maclaren in 4:45, zweite wurde Miß Tay in 6:16, dritte Miß Freeman in 6:20. Das Rennen war nur für Damen offen.

— Kaiser Wilhelm hat an seinem Geburtstage 35000 M. gezeichnet zur Beschaffung eines eigenen Uebungsplatzes mit besonderem Bootshause und Rudermaterial für sämmtliche berliner Schülerrudervereinigungen. An Stelle des bisherigen Wanderpreises werden alljährlich zwei Kränze treten, von denen der eine für erreichte größte Rudergeschwindigkeit, der andere für die beste Leistung einer Anstalt hinsichtlich der Ausdauer und der Zahl der rudernden Schüler bestimmt ist.

— Das Gala-Radfahrerfest des Brandenburger Radfahrervereins von 1884 verlief recht anziehend. Im Hochrad-Gruppenfahren siegten Grade und Belger aus Tessau mit 13,0 Punkten. Das Niederrad-Reigenfahren fiel an den R.-V. Wanderlust (4 Herren, 4 Damen) mit 14,0. Im Hochrad-Kunstfahren triumphirte Richard Schulz aus Altona mit 11,1 Punkten, und Otto Belger aus Tessau reihte sich mit 12,0 im Niederrad-Kunstfahren nochmals als der beste.

— Die erste overdeckte Radrennbahn in Deutschland und damit ein neuer Sportplatz wird in Hamburg, und zwar in der Nähe der Hayerbrinker Kirche entstehen. Die Längsseite der Bahn wird 333⅓ Mtr. betragen bei 6 Mtr. breiter nicht überhöhter Promenadenbahn. Auch eine Radbahn wird hergestellt. Der Erbauer ist der bekannte Sportsmann und Architekt Schomburgk.

— Hugo Kersten, der unerreichte Meister auf dem Billard, hat Mitte Januar ein Karambolagetournier um 10000 Points gegen Wörz zu Berlin glänzend ausgefochten. Obgleich er diesem vorzüglichen Spieler 3000 Punkte vorgab, vermochte er ihn dennoch mit 10000:8791 zu schlagen. Kersten's Folgen waren 223, 249, 217, 223, 269, während Wörz es nur auf 104, 101, 158 brachte, immerhin aber auch sehr namhaft in Anbetracht der großen Schwierigkeiten einer Karambolagepartie.

— Kaiser Wilhelm hielt auf den Revieren von Bukow und Berg bei Berlin am 15. Januar eine Hofjagd ab, bei der 763 Hasen zur Strecke gebracht wurden. Auf des Kaisers Theil entfielen 304 Hasen. Dieser große Hasenreichthum in nächster Nähe von Berlin ist theils dem warmen Boden in genannter Gegend zu verdanken, theils dem Wildmeister Luther, dem das Revier unterliegt, und der nicht blos ein ausgezeichneter Heger, sondern auch Raubzeugvertilger ist.

Kunstauctionen.

— Die Galerie Kutz, bestehend in Oelgemälden, Aquarellen und Zeichnungen neuerer sowie einiger älterer Meister ersten Ranges, wird am 15. Februar in Rudolf Lepke's Kunstauctionshaus zu Berlin (S.W., Kochstraße 29/30) meistbietend versteigert werden. Zu diesem Zweck veröffentlichte, mit 25 Abbildungen, wovon zwei colorirte, ausgestattete Katalog weist 63 Gemälde u. s. w. auf und gibt von diesen eine erläuternde Beschreibung sowie kurze Angaben über deren Verfasser.

— Die Sammlung von Gemälden älterer und neuerer Meister sowie von Antiquitäten aus dem Nachlaß des Generals v. Bonne in Bonn nebst der Sammlung des Hrn. Schrock in Pastern wird Mitte Februar durch M. Lempertz' Antiquariat (P. Hanstein) in Bonn versteigert. Unter den ungefähr 300 Gemälden befinden sich solche von Andreas Achenbach (acht Stück), Oswald Achenbach (vier Stück), L. F. Deiker, Chr. Köder, Hilgers, Jos. Muntze (vier Stück), Oeder, Preyer u. s. w. Von ältern Meistern findet man Berücksichtigung von Dyck, Tiel, Hals, G. Flink, Palamedes, Rembrandt, Jan Steen, Teniers, S. de Vlieger u. a. Die Antiquitätentheilung ist 500 Nummern stark.

— Eine Anzahl Gemälde moderner Meister (nach dem Katalog 148 Nummern), darunter solche aus dem Besitz des Professors L. aus Paßau, kommt am 15. Februar durch Rudolf Bangel in Frankfurt a. M. in Neue Mainzerstraße 60a unter den Hammer.

— Die aus der Sammlung des Hrn. T. Whitcombe Green, B. C. L., Manchester, stammenden Kunstmedaillen, hauptsächlich aus der Periode der deutschen Renaissance, Modelle in Holz, Wachs und feinerem Stein (nach dem Katalog 168 Nummern), werden vom 14. Februar ab durch Adolf Heß Nachfolger in Frankfurt a. M., Roßmarkt 49, meistbietend versteigert.

— Am 15. Februar beginnen in Frankfurt a. M. die Experten Hamburger mit der Versteigerung einiger hervorragender Sammlungen von Münzen und Medaillen, worunter sich auch die nahezu 4000 Nummern zählende Sammlung des verstorbenen Hugo Frhr. v. Saurma-Jeltsch, eines Bruders des Botschafters, befindet, deren Auction am 21. Februar ihren Anfang nimmt.

— Eine werthvolle Sammlung von Autographen und historischen Documenten, zum Theil aus dem Nachlaß eines hervorragenden Sammlers, gelangt vom 21. bis 23. Februar im Hotel zur goldenen Ente in Wien durch das Antiquariat Gilhofer u. Ranschburg daselbst zur öffentlichen Versteigerung. Der hierzu ausgegebene, beschreibende Katalog weist 653 Nummern auf.

Der Umzug der kaiserlichen Hofhaltung von Potsdam nach Berlin: Verladen der Marstallpferde auf dem Bahnhof Wildpark. Originalzeichnung von M. Plinzner.

Schach.

Aufgabe Nr. 2650.

Weiß setzt in drei Zügen matt.

Von **L. Steil** in Mühlheim.

Wetterbericht.

Der 31. Januar war ein wahrhaft kritischer Tag: er brachte für einen großen Theil Mitteleuropas heftigen Sturm, mit Regengüssen verbunden, der überall Schaden und an manchen Orten großes Unheil angerichtet hat. Auch ganz Sachsen wurde über den Schaden berichtet, die der Sturm verursacht hat, so aus Leipzig, Dresden und namentlich aus Chemnitz. Sehr groß ist der in den Forsten angerichtete Schaden. Dazu waren durch die anhaltenden Niederschläge alle Gewässer stark angeschwollen. In Schlesien hat der Sturm ebenfalls erheblichen Schaden angerichtet. Am 3. und 4. Februar trat vielfach Schneefall ein.

An den deutschen Nordseeküsten hatte der Sturm vom 31. Januar mancherlei Unfälle auf der See zur Folge. Auch in den ersten Februartagen dauerte der Nordweststurm noch an, in Geestemünde wurden am 3. Februar sechs infolgedessen die Kais der Werfte und der Fischereihafen überfluthet. In Dänemark hat der orkanartige Sturm viel Unheil verursacht. In Jütland, Laaland und Falster fanden große Ueberschwemmungen und Verheerungen statt, auch waren Menschen verunglückt. Auch an den englischen und französischen Küsten haben schwere Stürme gewüthet und Schiffsunfälle verursacht.

Auch über einen großen Theil Oesterreich-Ungarns erstreckte sich der in den letzten Januartagen herrschende orkanartige Sturm. In Wien erlitt eine Menge Personen auf den Straßen Verletzungen, indem sie vom Sturm hingeschleudert wurden. In Ungarn war der Sturm am ärgsten in der Nacht zum 1. Februar.

In der ganzen Ostschweiz, namentlich in Graubünden, herrschte am 5. Februar starker Schneefall.

In den oberitalienischen Provinzen Como und Bergamo hat am 1. Februar ein Sturm verwüstend gehaust. Einige Fabriken wurden ein, andere wurden beschädigt und mußten geschlossen werden. In Cadenabbia am Comersee fanden 55 Mtr. Straße und Hafenanlagen in den See. Insgesammt kamen 17 Menschen ums Leben und wurden gegen 100 verwundet.

In Neapolis hat der gegenwärtige Winter dort ganz ungewohnte Kälte gebracht. Am Januarmorgen trat das unerhörte Ereigniß eines tüchtigen Schneefalls ein, im Delta hat es mehrmals Eis gegeben, und in dem Garten Heinrich wurde eines Morgens (30. Dezember) eine Temperatur von 3 Grad unter Null beobachtet.

Ueber den Staat Neuyork und die Neuengland-Staaten brach am 31. Januar ein harter Schneesturm, der am heftigsten in der Gegend von Boston auftrat. Dort waren solche Schneemassen niedergegangen, daß dem Eisenbahnzug nach Boston gelangen konnte und die von dort abgelassenen Züge im Schnee stecken blieben. In der Stadt wurden über 200 Pferde von den verstörten Trähten der elektrischen Bahnen getödtet. In Providence (Rhode Island) lag der Schnee auf den Straßen drei Fuß hoch. Auch in andern Städten Neuenglands stockte aller Geschäftsverkehr. Von der Küste wurden Schiffsunfälle gemeldet, die mit Verlust von Menschenleben verbunden waren.

Die Beobachtungen sind früh 6, bezw. 7 Uhr.
b = bedeckt, w = bewölkt, h = heiter, r = Regen, s = Schnee, n = Nebel, g = Gewitter, st = Sturm.
Die Beobachtungen sind nach Celsiusgraden (0° = 0° Réaumur) gegeben.

Stationen	Jan. 31	Febr. 1	Febr. 2	Febr. 3	Febr. 4	Febr. 5	Febr. 6
Memel	+ 7 b	+ 12 b	+ 6 s	+ 8 b	+ 9 b	+ 7 b	+ 7 b
Berlin	+ 11 w	+ 10 s	+ 10 w	+ 8 w	+ 11 w	+ 4 w	+ 10 s
Danzig	+ 10 w	+ 7 r	+ 9 b	+ 5 w	+ 8 r	+ 2 w	+ 9 b
Hamburg	+ 9 st	+ 8 s	+ 8 w	+ 4 w	+ 8 b	+ 1 w	+ 9 b
Breslau	+ 11 r	+ 5 r	+ 7 r	+ 8 w	+ 4 b	+ 1 w	+ 1 b
Wiesbaden	+ 10 b	+ 10 w	+ 6 b	+ 12 b	+ 6 b	+ 11 w	+ 7 w
Aachen	+ 8 b	+ 5 b	+ 1 b	+ 7 b	+ 0 b	+ 7 r	+ 5 b
Trier	+ 6 b	+ 5 b	+ 6 w	+ 8 r	+ 2 b	+ 6 r	+ 3 b
Wien	+ 8 st	+ 4 r	+ 5 b	+ 6 b	+ 2 b	+ 2 w	+ 1 b
Budapest	+ 8 b	+ 4 w	+ 4 b	+ 6 b	+ 1 b	+ 1 —	+ 3 w
Hermannstadt	+ 6 b	+ 3 b	— 0 s	—	— 0 s	— 0 b	+ 0 s
Odessa	+ 5 b	—	—	—	—	—	+ 4 w
Moskau	— 13 b	—	—	—	—	+ 2 b	—
St. Petersburg	— 3 b	+ 13 b	+ 1 b	+ 1 b	— 5 s	— 7 b	— 12 s
Hapsaranda	—	+ 9 w	+ 5 b	+ 11 s	— 20 b	— 26 b	— 35 b
Stockholm	—	+ 1 w	+ 4 r	+ 1 b	— 6 w	— 5 s	— 10 b
Christiansund	+ 5 r	+ 7 st	+ 3 r	+ 2 r	—	— 3 b	+ 6 b
Cyk	+ 7 w	+ 6 st	+ 6 st	—	— 1 st	—	+ 1 b
Kopenhagen	+ 6 r	+ 8 b	+ 5 b	+ 4 b	— 1 s	+ 2 s	+ 4 b
Memel	+ 3 w	+ 4 s	+ 4 s	+ 3 b	+ 0 b	— 1 s	+ 2 w
Kiel	+ 6 st	+ 4 b	+ 8 w	+ 6 w	— 0 s	— 1 b	+ 2 b
Hamburg	+ 7 r	+ 4 r	+ 7 r	+ 3 st	+ 1 s	— 2 b	+ 0 b
Helgoland (See)	+ 10 st	+ 6 b	+ 6 b	+ 3 st	+ 0 s	— 2 b	— 0 b
Wilhelmshaven	+ 9 r	+ 5 r	+ 5 r	+ 3 r	+ 1 b	— 2 b	— 1 w
Hannover	+ 9 r	+ 6 b	+ 5 r	+ 3 r	+ 1 b	— 2 b	— 1 w
Leipzig	+ 7 b	+ 4 b	+ 5 b	+ 0 b	+ 1 s	— 1 s	— 2 w
Berlin	+ 9 r	+ 3 b	+ 10 r	+ 4 r	— 1 s	— 1 s	— 6 b
Breslau	+ 7 r	+ 3 b	+ 7 r	+ 3 b	— 1 s	— 1 s	— 3 b
Wilhelmsh. i. E.	+ 6 b	+ 3 b	+ 7 b	+ 2 b	— 1 s	— 1 s	— 3 b
Karlsruhe	+ 6 st	+ 4 b	+ 9 st	+ 4 r	+ 4 b	+ 0 b	— 5 b
Zeltertshöhen	+ 7 b	+ 4 w	+ 6 b	+ 2 st	— 1 s	— 1 s	— 4 w
München	+ 10 b	+ 2 w	+ 10 b	+ 1 s	+ 1 b	— 1 w	— 6 w
Höher und klimatische Curorte.							
Malaga	+ 13 h	+ 11 h	+ 10 h	—	—	—	—
Biarritz	+ 8 b	+ 12 r	+ 9 b	—	+ 11 r	—	+ 4 w
Nizza	+ 4 w	+ 7 w	+ 9 h	—	—	+ 6 w	+ 0 h
Cannes	+ 6 w	+ 10 w	—	+ 5 b	+ 10 b	+ 6 b	+ 0 h
Helgoland	+ 8 n	+ 5 h	+ 7 w	+ 4 n	+ 2 w	— 0 h	+ 3 h
Nizza	+ 5 h	+ 6 h	+ 2 h	+ 3 h	+ 0 h	+ 0 h	+ 0 h
Bad Reinerz (Schl.)	+ 3 r	+ 1 h	+ 4 r	— 0 s	— 3 w	— 5 w	— 4 s
Kissingen	+ 5 h	+ 3 h	+ 5 h	+ 1 n	— 2 n	+ 0 s	— 5 w
Wildbad (Schwarzw.)	+ 5 r	+ 4 h	+ 10 r	+ 4 n	+ 2 s	— 2 s	— 10 h
Wiesbaden	+ 5 h	+ 3 h	+ 10 w	+ 4 w	+ 5 w	+ 0 s	— 2 w
Baden bei Zürich	+ 7 h	+ 3 h	+ 6 h	+ 1 n	— 1 s	— 2 s	— 4 r
	Nachmittags 1 Uhr.						
Lugano	+ 9 w	+ 16 w	+ 9 h	+ 7 h	+ 2 s	+ 5 h	—

Digitized by Google

1. Porta decumana, von innen geſehen.

2. Freigelegter Theil der römiſchen Cohortenmauer.

Das Römercaſtell Saalburg bei Homburg v. d. Höhe.

Der Beſucher des Taunus kennt die große römiſche Niederlaſſung, die unweit von Homburg v. d. Höhe in dem tiefen, weithin ſichtbaren Gebirgsſattel liegt, über den ſchon Jahrtauſende der Verkehr zwiſchen Lahn und Maingebiet ſich vollzieht. Es iſt das Limescaſtell Saalburg, einſt der bedeutendſten Glieder in dem großartigen Feſtungsgürtel, den die ſiegreichen Römer als „Limes“ oder „Pfahlgraben“ um das den Germanen entriſſene fruchtbare Gebiet jenſeit des Rheins legten, das ſie als „Decumatenland“ ihrem Weltreich einverleibten. Ein wichtiger Abſchnitt Culturgeſchichte hat ſich hier an dieſer Grenzlinie abgeſpielt, die jetzt nach dreißigjähriger mühevoller Arbeit aus ihrer Waldesruhe wieder erweckt iſt, und Staat und Private haben gewetteifert, dieſes kleine Pompeji auszugraben und zu erhalten.

Anläßlich der Enthüllung des Denkmals für den Kaiſer Friedrich am 18. October v. J. in Wiesbaden hat Kaiſer Wilhelm die Abſicht kundgegeben, zur bleibenden Erinnerung an dieſen Tag auf der Saalburg das Prätorium wieder aufzubauen und darin ein Muſeum für die auf der Saalburg und bei den Limesarbeiten zu Tage geförderten Fundſtücke aus dem Alterthum zu ſchaffen. — Da durch dieſe Kundgebung des Kaiſers wieder die allgemeine Aufmerkſamkeit auf die Saalburg gelenkt worden iſt, werden einige Angaben darüber willkommen ſein, die wir dem ſoeben im Selbſtverlag des Verfaſſers erſchienenen, der Kaiſerin Friedrich gewidmeten Werke „Das Römercaſtell Saalburg bei Homburg v. d. Höhe“ (mit 80 Tafeln und 110 Textabbildungen) von L. Jacobi, Baumeiſter und Mitglied der Reichslimescommiſſion, entnehmen.

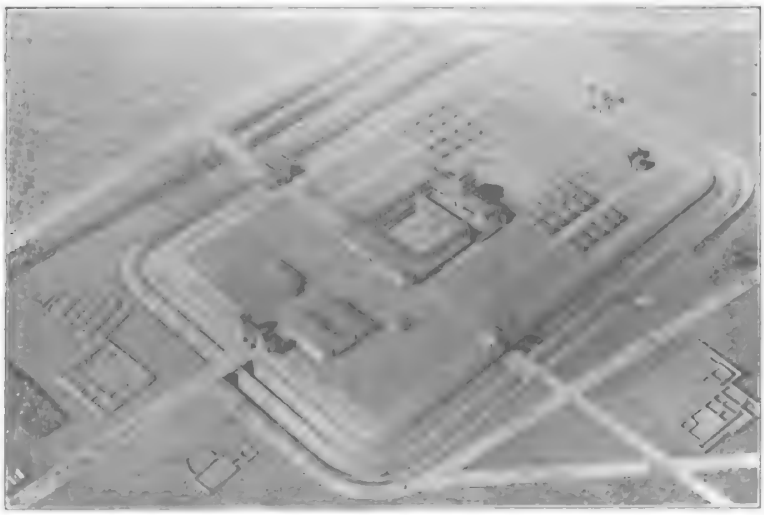

3. Proſpect der Saalburg.

4. Bronzeſtatuette eines römiſchen Kaiſers.

Wer vom Mainthal aus zur Saalburg emporſteigt, betritt durch ein doppeltes, von Thürmen flankirtes Thor, die Porta decumana (Fig. 1), das Caſtell. Dieſes zeigt ſich ihm als ein 221 : 147 Mtr. großes Rechteck mit abgerundeten

5. Die Reſte des Prätorium.

6. Porta praetoria, von innen geſehen.

Das Römercaſtell Saalburg bei Homburg v. d. Höhe.

Digitized by Google

7. Porta principalis dextra, von innen gesehen.

8. Porta principalis sinistra, von außen gesehen.

9. Die Reste der Villa.

10. Stempel einer Ziegelplatte.

11. Gruppe Amor und Psyche.

12. Darstellungen von Hausgeräthen.

13. Ein Keller der bürgerlichen Niederlassung.

Ecken (Fig. 2), das von zwei trockenen Spitzgräben und einer zinnenbekrönten Mauer umgeben und durch vier Thore zugänglich gemacht ist (Fig. 3). Zunächst erreicht man das Rücklager und sieht links das Quaestorium, das Haus der Intendantur, rechts ein Magazin für die Verpflegung der Besatzung. Das große Gebäude, das vor uns in der Mitte des Castells liegt, ist das Praetorium (Fig. 5) mit der Wohnung des Commandanten, das jetzt als Museum aufgebaut werden soll. Quer vorgelegt ist ihm eine sehr geräumige Halle, wie sie der Militärschriftsteller Vegetius zur Waffenübung verlangt. Eine Reihe zum Theil heizbarer Räume umschließt das Atrium mit seinen beiden Brunnen. Sein wichtigster Punkt ist das Sacellum, das kleine Heiligthum in jedem Lager, das die Kriegskasse und die Fahnen des Truppentheils bewahrte. Hier standen auch die Denksteine und Bildsäulen der Kaiser (Fig. 4) und der Götter. — Vom hochgelegenen Prätorium hatte man eine freie Uebersicht über das Vorderlager, das meist nur Baracken und Halle, daneben aber auch eine kleine Arena enthielt, wo die Besatzung mit allerlei Waffenspiel sich die Zeit vertrieb. Wir verlassen das Castell durch das dem Feinde zunächst liegende Thor, die Porta praetoria (Fig. 6). Es war das engste von allen, das man beim Angriff verrammelte, um, an den beiden Seitenthoren, der Porta principalis dextra (Fig. 7) und der Porta principalis sinistra (Fig. 8) auffallend, den Feind in den Flanken zu fassen. Außerhalb des Castells treffen wir noch einige Gebäudereste und stehen nach 300 Schritten auf einem großen Damm mit Graben. Es ist der Pfahlgraben, der hier, begleitet von Hügeln (Grenzaltäre), Thürmen und Castellen, vorüberzieht.

Das Castell stand aber nicht allein. Vor ihm, am Decumanthor, lag das große Bad, die sogen. Villa (Fig. 9), die Reste von großem Luxus, sogar Fensterscheiben und gemalten Putz aufweist, und neben ihm viele andere, des kalten Klimas wegen meist unterirdisch geheizte Baulichkeiten. Die Besatzung, nach den von ihr gestempelten Ziegeln (Fig. 10) Abtheilungen der 22. und 8. Legion, die 2. Cohorte der Rhäter und die 4. der Bindelicier, mag größtentheils im Castell Unterkunft gefunden haben, aber der Troß, der den Heeren folgte, Weib und Kind, Veteranen, Kaufleute und

14. Römische Münzen.

Das Römercastell Saalburg bei Homburg v. d. Höhe.

Digitized by Google

Wirthe, wohnte längs der Römerstraße in kleinen Häuschen (den Canabae) (Fig. 13), die meist unterkellert waren. Ein jedes dieser Fachwerkshäuser hatte seinen eigenen Hof und Brunnen mit gutem Trinkwasser, ein erstes Erforderniß für jedes römische Lager. Ein eigentliches Gebäude für gottesdienstliche Zwecke hat man bisher nicht gefunden, doch zeigen uns neben Geniusstatuen, Thonstatuetten (Fig. 11 u. 12) und Resten des asiatischen Mithrascultus, daß die Religion im römischen Lager wohl gepflegt wurde. Zwei Friedhöfe aus verschiedenen Perioden dehnen sich neben der Lagerstadt aus, auf denen Tausende der dort Verstorbenen mit nur wenigen Beigaben bestattet sind.

Ueber die einzelnen geschichtlichen Vorgänge wissen wir nichts bestimmtes. Sicher ist, daß man im ersten nachchristlichen Jahrhundert ein kleines, 160 Mtr. im Geviert messendes Erdcastell baute, dieses später vergrößerte und im Anfang des 3. Jahrhunderts das jetzige Castell errichtete. Die Blütezeit des Castells fällt in die Epoche der Antonine, und mit dem Ende des 3. Jahrhunderts versank die oft zerstörte und wiederaufgebaute Saalburg in Trümmer.

Es war ein bewegtes Leben und ein schwunghafter Handel, der sich im Castell und seiner Lagerstadt lange Zeit entfaltete. Das beweisen nicht nur die verschiedenartigsten fremden Erzeugnisse, die wir allenthalben antreffen, sondern auch 2000 Münzen (Fig. 14) von den Triumvirn ab bis zu Claudius Gothicus (270). Ein großer Gebäudecomplex, östlich vom Castell, kann mit Sicherheit als Kaufhaus bezeichnet werden. Enge Verbindung bestand mit den großen rheinischen Städten, und Couriere (Veredarii) hielten auf wohlgepflasterten Wegen die Beziehungen zum Mutterland aufrecht. Nichts fehlte dem Römer der Provinz an seiner Bequemlichkeit. Der Verfasser des Saalburgwerkes, der selbst Techniker ist, zeigt uns anschaulich die reiche Entwicklung römischer Technik an der Grenze. Manches Verfahren, das uns jetzt unbekannt ist, wurde hier von den Römern angewandt, die ihre heimischen Werkweisen geschickt den örtlichen Verhältnissen anzupassen verstanden; sie waren mit der Mauerkelle ebenso erfolgreich wie mit dem Schwert. Fast alle Gewerbe haben Spuren ihrer reichen Thätigkeit hinterlassen, wenn nicht in Baureſten, so in den aufgefundenen Werkzeugen. In den kleinen Häuschen schalteten die eifrigen Hausfrauen, wir fanden die Wirtel ihrer Spindeln und allerlei Nadeln; auch von ihren Toilettegegenständen haben sie uns Proben zurückgelassen. Neben dem einfachern Hausgeräth von Thon, Eisen und Holz finden wir auch viel importirte Waare aus Bronze und glasirtem Thon (Fig. 15) mit dem Namen des Töpfers. Herrlicher Bronzeschmuck zierte die Uniform des Kriegers wie das Kleid der Frau, selbst der sonst so seltene Lederschuh (Fig. 16) ist aus den Brunnen in vielen Varietäten erhoben worden. Waffen sind in allen Spielarten vertreten, auch das Geschirr der Pferde, vor allem die früher so viel umstrittenen Hufeisen fehlen nicht. — Daß man ein gutes Mahl wohl zu würdigen wußte, ersehen wir aus den großen Wein- und Oeltrügen sowie den mannigfachen Trinkbechern. Wo der Boden die Delicatessen nicht lieferte, verschaffte man sich von auswärts Austern, Störe, Wild und Geflügel jeglicher Art. Zum Nachtisch mag, nach den Würfeln und den Brettsteinen zu urtheilen, ein Spielchen nicht gefehlt haben. Alle diese Funde birgt jetzt das Saalburg-Museum bei Homburg, wo wir Reste einer Cultur schauen, die man heute nicht mehr ahnt. Es wird von unschätzbarem Werth für die Alterthumsforschung sein, wenn die Saalburg selbst, die uns der Verfasser des genannten Werkes so deutlich wieder vor Augen entstehen läßt, nunmehr auch durch kaiserlichen Entschluß wieder zu neuem Leben erweckt und hoffentlich auch für alle Zeit zu dauernder Belehrung erhalten wird.

15. Römische Gefäße. Fund von 1864.

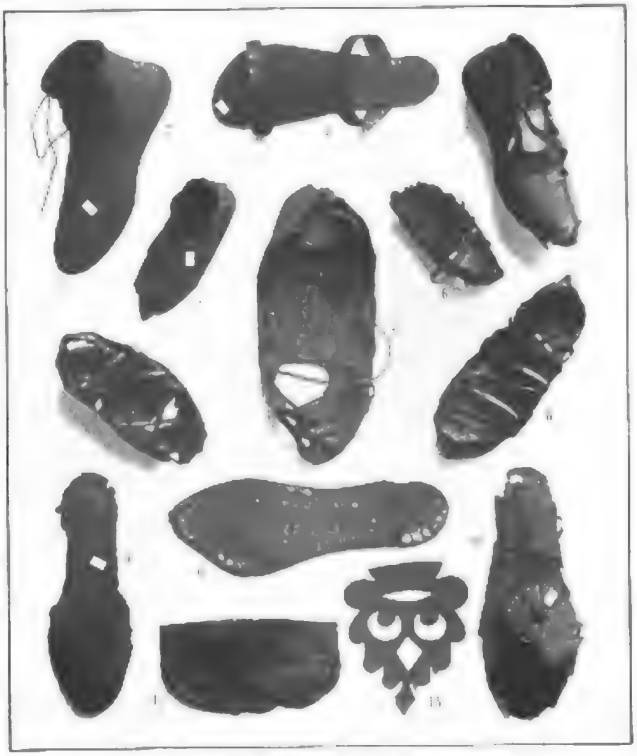

16. Römische Lederschuhe, vorherrschend Schuhe.

Funde im Römercastell Saalburg bei Homburg v. d. Höhe.

Alpines.

— In Oesterreich hat sich ein Comité gebildet, das durch Errichtung comfortabler Hotels und Gasthäuser in Zara, Spalato und Cattaro sowie durch die Schaffung aller Vorbedingungen für einen lebhaften Fremdenzug die Benutzung dieser Städte als klimatische Curorte anzubahnen gedenkt. Das Comité hat, dem Rufe des Vereins zur Förderung der volkswirthschaftlichen Interessen des Königreichs Dalmatien folgend, den Statutenentwurf für eine Actiengesellschaft festgesetzt, deren Kapital vorderhand 500 000 Fl. betragen soll, das aber, dem Bedarf entsprechend, auf 2 Mill. Fl. erhöht werden kann. Da die Verkehrsverhältnisse sich in der jüngsten Zeit bedeutend gebessert haben und man auch die Herstellung von directen Schienenwegen in naher Aussicht steht, ist wol anzunehmen, daß auf solche Weise das schöne Dalmatien endlich dem großen Touristenzug erschlossen werden wird.

— Vom bayerer Calvarienberg aus wird jetzt ein bequemer Fahrweg in Serpentinen zur Birglhöhe angelegt, wo sich die Bergwarte der Section Bayern des Deutsch. u. Oesterr. A.-V. und einige Bauerngeschäfte befinden. Der Weg, dessen Herstellungskosten von Interessenten bestritten werden, wird später bis zur Sommerfrische Kaltern fortgesetzt.

— Die von der alpinen Gesellschaft Altenberger in Wien gestiftete Prämie von fünf Dukaten wurde für das Jahr 1897 dem in St. Jakob (Pfitscherthal) ansässigen Bergführer Jakob Hofer vulgo Hofer zuerkannt. Hofer ist nicht nur in seiner engern Heimat als weitaus bester und zuverlässigster Führer bekannt, sondern hat sich auch in andern inländischen und schwerer gearteten als besonders gewissenhaft und tüchtig ausgezeichnet. Die Ueberreichung der Prämie — es ist die zwanzigste, die die Gesellschaft vertheilt — und eines künstlich ausgestatteten Diploms wird am 26. Februar beim 20. Altenberger-Kränzchen in Wien stattfinden.

— Director a. D. Eduard Sacher zu Krems (Niederösterreich) regte in den „Mittheilungen des Deutsch. u. Oesterr. A.-V." die Gründung eines alpinen Pflanzengartens an, dessen erste und oberste Aufgabe es wäre, die gefährdetsten, seltensten und gewordenen Pflanzenarten zu erhalten. Nach dem von ihm entworfenen Plane sind ungefähr vier Stationen mit den Höhenlagen von etwa 600, 1100, 1600 und 2200 Mtr. in den Centralalpen, eine gleiche Anzahl in denselben Höhen in den Kalkalpen und zwei Stationen im Schiefergebirge, jede mit einer Grundfläche von 2 bis 6 Hektar und einem entsprechenden Gebäude, erforderlich. Da die Herpflanzungs- und Erhaltungskosten einer derartigen Abtheilung immerhin bedeutende sein werden, empfiehlt es sich, die alpinen Vereine Italiens, Frankreichs und der Schweiz zur Uebernahme der Ausführung je einer Abtheilung einzuladen. Gelänge es dann, die Unterrichtsverwaltungen der Alpenstaaten Italien, Frankreich, Schweiz, Deutschland (Bayern) und Oesterreich für die Uebernahme der Ausführung je einer Abtheilung zu gewinnen, so blieben für den Deutsch. u. Oesterr. A.-V. nur zwei Abtheilungen übrig, wovon die eine, die Musteranstalt, vielleicht der Centralausschuß, die andere eine Vereinigung von freiwilligen Sectionen des Vereins zur Ausführung übernehmen könnte.

— Der neue Weg über den Hohen Gang ist bereits hergestellt und bedarf nur noch kleiner Nacharbeiten im nächsten Frühjahr, denn sich der Wegbau über die Breitscheid nach der Wiesbergscharte und dem Großen Wiesbachhorn unmittelbar anschließen wird. — Nachdem die Section Zell am See des Deutsch. u. Oesterr. A.-V. das 3 Kilomtr. lange Wegstück von der Bajnatzwiese bis Ellmauerhöhe fertiggestellt hat, sollen durch dieselbe nunmehr die Wege Mosau-Hornerjoch und Penkalscharte-Hohejoch in Angriff genommen werden.

— Die Besteigung des Eiger wurde kürzlich von einer Partie versucht; sie gelang aber nicht, da sich der Tourist, ein Engländer, infolge der Kälte eine Lähmung der Beine zuzog, sodaß an ein Weitergehen nicht zu denken war.

Dagegen gelang es zwei Engländern mit zwei Führern und einem Träger das Schreckhorn zu bezwingen. Wegen der Vereisung der Felsen war die größte Vorsicht erforderlich; auch mußten viele Stufen gehackt werden. — Vor kurzem besiegte der Tourist Dexter auch Fürch den Piz Buin. Der Aufstieg ging gut von statten, dagegen gestaltete sich der Abstieg wegen der auf der andern Seite lagernden Schneemassen sehr mühsam. Die Aussicht, die sich vom Gipfel bot, war großartig.

— Das Centralcomité des Schweizer Alpenclubs beschloß nach genauer Prüfung der Vorschläge der Sectionen und nach erfolgtem Einvernehmen mit einer Specialcommission die Einführung optischer und akustischer Nothsignale in den schweizer Bergen. Die hierauf bezüglichen Instructionen sollen gedruckt und allen Sectionen des Vereins sowie allen patentirten Bergführern des Landes zugestellt werden. Den fremden Alpenvereinen wird hiervon Mittheilung gemacht, und in allen Clubhütten und Bergstationen werden besondere Anschläge hierauf aufmerksam machen.

Himmelserscheinungen.

Sichtbarkeit der Planeten.

Mercur geht $^1/_2$ Stunde vor der Sonne auf; am 14. abends 6 Uhr steht er in seiner wahren Bahn in Sonnenferne. — **Venus** (330$^1/_2$° gerade Aufsteigung, 13$^1/_2$° südliche Abweichung), rechtläufig im Sternbild des Wassermanns, hat am 15. nachts 11 Uhr ihre obere Zusammenkunft mit der Sonne; sie wird dann Abendstern, kann als solcher aber erst von Mitte März an gesehen werden. Von der Erde ist sie am 15. 34^1, Mill. Meilen entfernt. — **Mars** (307° gerade Aufsteigung, 20° südliche Abweichung), rechtläufig im Sternbild des Steinbocks, bleibt unsichtbar. — **Jupiter** (169$^1/_2$° gerade Aufsteigung, 2^1,° südliche Abweichung), rückläufig im Sternbild der Jungfrau, kommt bereits abends 9^1/$_4$ Uhr am östlichen Horizont zum Vorschein und ist die ganze Nacht hindurch zu beobachten. Verfinsterungen der Jupitersmonde des ersten (Eintritt) am 15. früh 1 Uhr 31 Min., des zweiten (Eintritt) am 14. nachts 10 Uhr 49 Min., des dritten am 13. von nachts 10 Uhr 53 Min. bis zum 14. früh 1 Uhr 36 Min., des vierten am 12. nachts 10 Uhr 1 Min. bis 11 Uhr 9 Min. — **Saturn** (250° gerade Aufsteigung, 20^1,° südliche Abweichung), rechtläufig im Sternbild des Steinbocks, ist früh von 3 Uhr an im Fernrohr zu finden und geht um 5 Uhr 30 Min. unter. — **Uranus** (241^1,

Polytechnische Mittheilungen.

Die Heilmann'sche elektrische Locomotive. — Von der elektrischen Locomotive macht man sich gewöhnlich eine falsche Vorstellung. Das Bestwort elektrisch bringt es mit sich, daß man glaubt, die elektrische Locomotive müsse eine blitzartige Geschwindigkeit entwickeln. Dies ist nicht der Fall. Der Erfinder hat vor allem danach gestrebt, eine kräftige Maschine zu erbauen, die bei gewöhnlicher

Die Heilmann'sche elektrische Locomotive. Seitliche Ansicht.

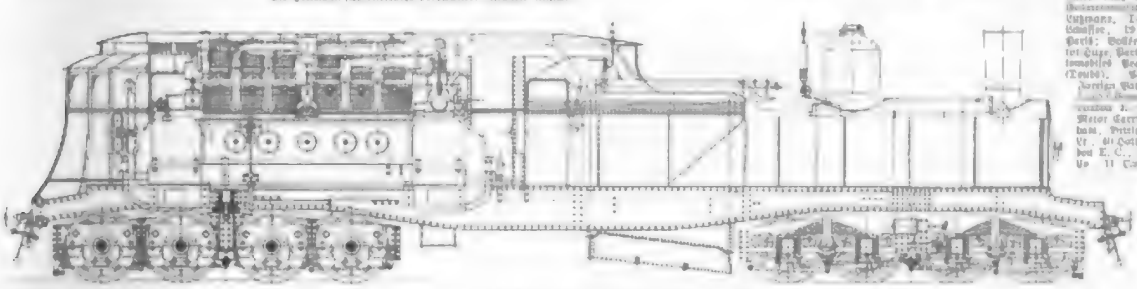

[illegible] elektrische Locomotive. Durchschnitt.

Geschwindigkeit, d. h. bei einer Geschwindigkeit von 30 bis 100 Kilometer in der Stunde, schwerere Züge zu ziehen vermag als bisherigen Schnellzugmaschinen. Die erste elektrische Locomotive des Ingenieurs Heilmann wurde in Frankreich in den Jahren 1893 und 1894 auf der französischen Westbahn erprobt. Sie hieß La Fusée Electrique, die elektrische Rakete. Die mit ihr gemachten Probefahrten ergaben so günstige Resultate, daß die genannte Bahn bei Heilmann zwei noch größere elektrische Maschinen bestellt. Eine derselben wird durch die beiden vorliegenden Abbildungen veranschaulicht. Sie wurde vor kurzem zwischen Paris und Rouen erprobt. Ihre Plattform ruht auf zwei Böcken von je vier Achsen und trägt einen Dampfkessel von 185 Quadratmeter Fläche und 3,25 Mtr. Feuerraumoberfläche; er ist vom gewöhnlichen Typus der jetzigen Locomotiven und auf dem hinteren Theil der Maschine angebracht. Vorn befinden sich die elektrischen Motoren. Der elektrische Strom wird von zwei Dynamos erzeugt. Diese werden direct von einer sechscylindrigen Willans-Dampfmaschine getrieben, die 1350 indicirte Pferdekräfte entwickelt. Der Maschinist regelt den Gang der Locomotive, indem er mit zwei Stellapparaten, deren einer sich vorn an der Spitze der Locomotive, deren anderer sich beim Dampfkessel befindet, auf den Excitationsstrom wirkt. Die Maschine kann so in beiden Richtungen fahren, ohne umgedreht zu werden. Verläßt sie jedoch zu weiteren Fahrten den Bahnhof, so ist ihr schneepflugartiger Vordertheil vorn und der Schlot im Gegensatz zu den gewöhnlichen Locomotiven hinten. Zum Schutz gegen Staub und Witterung ist sie mit einem hermetisch schließenden Panzer umkleidet. Der getroffene Schiffsschnabelform des Vordertheils ist gewählt, um den Luftwiderstand leichter zu überwinden. Bei langen Fahrten führt die elektrische Locomotive, die gleichzeitig den Zug mit elektrischem Licht versorgt, einen Tender mit sich, der den Kohlenvorrath birgt, und dessen Achsen von selbständigen elektrischen Motoren bewegt werden. Er vermehrt also die Zugkraft der Maschine, die vor den gewöhnlichen Locomotiven den großen Vorzug hat, daß sie nicht schlingert und galopirt, da die Elektricität die Räder in gleichmäßige Umdrehung versetzt und die Schwungräder wegfallen. Hiermit ist ein weiterer Vortheil verbunden, der in der geringeren Abnutzung der Schienen besteht. Bemerkt sei noch, daß das Heilmann'sche System auch auf Dampfschiffen angewendet wird. Hier beseitigt es das den Reisenden so unangenehme, im ganzen Schiffsraum wahrnehmbare Stoßen der Maschine.

Der neue Schneepflug der Rhätischen Bahn. — Die im schönen Thal der Landwasser aufwärts nach Davos führende Schmalspurbahn im Bündnerland erforderte in den ersten Jahren nach ihrer Vollendung während eines schneereichen Winters das telegraphische Aufgebot starker Arbeitercolonnen aus allen Orten des Prättigaus und der anstoßenden Thäler, um den Schienenweg von einem Zug zum andern offen zu halten. Der erste in Holz gebaute Schneepflug der Landquart-Davoser Bahn, der draußen in der Ebene vielleicht ganz vortreffliche Dienste geleistet haben würde, vermochte nichts gegen die Hindernisse

Schneemassen recken blieb. Nach dem Ausbau der Rhätischen Bahn Davos-Landquart über Chur hinaus bis nach Thusis entschloß sich die Verwaltung zur Indienststellung eines zweiten, vollständig in Eisen construirten Schneepfluges, mit dessen Bau die Schweizerische Locomotivfabrik in Winterthur beauftragt wurde. Nach tadellos ausgeführter Probefahrt trat dieser zweite, in unserer Abbildung veranschaulichte Pflug, der mit voller Ausrüstung einen Kostenaufwand von 14 000 Frs. verursachte, am 7. December v. J. in Davos-Platz ein. Er hat ein Eigengewicht von 11 340 Kilogr. Seine zweiflügelartigen Flügel sind fast 2 Mtr. hoch und können einen Weg bis zu 3,5 Mtr. größter Breite bahnen. Bei hurtig vorwärtsgehender Arbeit sind Pflug und Locomotive in eine dichte Wolke aufgewirbelten Schnees gehüllt. In dem wohlgeheizten Mannschaftsraum sitzt der Führer, den Blick durch die großen Fensterscheiben auf die freizumachende Strecke gerichtet; ohne seinen Platz zu wechseln, tritt er dem Collegen auf der Pluglocomotive durch das Sprachrohr seine Befehle zu. Von dem ihm beigegebenen Personal bedienen zwei Leute je einen der schweren Flügelmechanismen; die andern Mannschaften richten ihr Augenmerk scharf auf die Strecke und halten sich bereit, jeden Moment ins Freie zu eilen, um hier eine dringende Aufgabe zu übernehmen. Gerüth allerdings der Schneepflug in einen mächtigen Schneerutsch hinein, der allen Anstrengungen der entsetzlich schnaufenden Maschine spottet, dann müssen sich auch heute noch nach beiden Richtungen Boten durcharbeiten, um Hülfsmannschaften herbeizuholen.

Ein neuer Billardüberzug. — Jeder Billardbesitzer wird beim Abnehmen des alten Billardtuches schon die Fettbestandtheile zusammengen zwischen Tuch und Platte, besonders unter der Auflagerleiste der Bälle und Kegel und nach den Ecken zu, bemerkt haben. Dieselben entziehen auch dem durch das Tuch geführten Reibehand und beeinträchtigen natürlich den correcten Lauf der Bälle. Einen Billardüberzug, der diesen und andere Nachtheile des bisher üblichen Tuches nicht hat, bringt Wurm's Billardgeschäfte in München, Augustenstraße 108, zum Vertrieb. Derselbe, durch Deutsches Reichs-Gebrauchsmuster geschützt, besteht aus doppeltem Baumwollstuch mit Kautschukzwischenlage, ist durch Cautschuk kaum zerreißbar und nicht nur für Stoß, sondern auch auf dem Billard verschiedentlich etwa vorgefettete Flüssigkeiten undurchdringlich. Er läßt sich mit warmem Wasser, Seife und Wollenlappen leicht abwaschen; behufs Vornahme dieser Reinigung werden nur die vier Randtheile von der Platte abgeschraubt. Der Preis eines Billardüberzugs ist durchschnittlich 30 ℳ. Das Ueberziehen erfolgt in derselben Weise wie bisher, starkes Spannen ist nicht nöthig. Besser als eine Bürste eignet sich zum Reinhalten Wurm's ebenfalls geschützter Möbelreiniger. Es ist dies ein handlicher etwander Holzgriff in Eiche, Nußbaum oder Palisander poltirt, mit eingeklemmten Filzrollen. Der Griff ist 35 Cmtr. lang (½ Billardbreite), das Filzstück nach längerem Gebrauch für 40 ₰ zu erlegen. Der Preis dieses besonders für große Flächen, alle Billards in erster Linie passenden Möbelreinigers beträgt 4 ℳ.

Briefwechsel.

Aug. W. in Wien. — Bild die [illegible] Fabriken für den Bau von Motorwagen [illegible] Jahren [illegible] Daimler Motoren-Gesellschaft, Cannstatt. Benz u. Co., Rheinische Gasmotoren-Fabrik Mannheim. [illegible] Lutzmann, Lessa, Peugeot et Cie. [illegible] 19 Avenue d'Jena, Paris; Bollée, 167 [illegible] Levallois-Perret, Seine, Paris, Société des Automobiles Peugeot [illegible] Audincourt (Doubs), Seine [illegible] Panhard-Levassor, Paris, 19 Avenue d'Jena, Paris; Société [illegible] Automobiles Peugeot [illegible] Audincourt (Doubs), Serpollet [illegible] Motor Carriage Co., Birmingham, British Motor Syndicate Ltd., 63 Holborn Viaduct, London E. C., Julius Harwood & Co. 11 Queen Victoria St. London E. C., Hughes & Kettering Motor Carriage Co., Birmingham, British Motor Syndicate Ltd., 63 Holborn Viaduct, London E. C., Julius Harwood & Co. 11 Queen Victoria St. London E. C., Le Tilly et Beaton 12 Rue Tilsitt, Paris. [illegible] Detza.

[illegible] in Magdeburg. — Wer [illegible] Ingenieur [illegible] Fortwerk ist in [illegible] Jahre [illegible] verschiedenen [illegible] ein Verfahren zum Patent angemeldet, nach dem aus Abfallbriketts durch Beimischung anderer Substanzen ein fester Körper, sogen. Naphthakohle, hergestellt wird, der als Heiz-, bezw. Brennmaterial für Oefen u. s. w. besser und billiger als Holz als Steinkohle. Nach Angabe des Erfinders ergab die Analyse dieser Naphthakohle folgende Resultate:

I	23 % Asche
II	11 „ „

Heizwerth = 8000 Wärmeeinheiten.

* Proben werden bei Naphthakohle auch noch andere Resultate nachgewiesen [illegible] [illegible] [illegible]

Frauen-Zeitung

Die Glücksruthe.

Erzählung

von

Karl Müller-Kastatt.

[Nachdruck verboten]

Der Engelwirth von Peterswald war fuchsteufelswild. Die Stirn in Falten, die Zornader breit und blau hervortretend, ging er in der Wirthsstube auf und ab, breitspurig, mit knarrenden Stiefeln, und pfiff den Parademarsch der Jünker, mit denen er Anno Siebzig in Frankreich drüben gewesen war, mit dabei, als der Werber dem Beurlaubt den Standpunkt klar machte.

Von da hatte er die Gewohnheit mitgebracht, den Marsch zu pfeifen, wenn ihm etwas quer ging und er nur drauf wartete, daß ihm einer in den Weg lief, an dem er seine Wuth auslassen könnte. Die Dienstboten kannten seine Angewohnheit und blieben ihm dann aus der Schußweite. Auch heute kam keins in die Wirthsstube hinein, obwol die Sonne heiß machte und man gar wol zur Anfeuchtung der dürren Kehle ein Schöpple hätte vertragen können. Sie drückten sich draußen herum und horchten. Und wenn das Geräusch eines auf die Tischplatte schmetternden Faustschlages oder ein kräftiges „Herrgottsakramentsfacrament!“ zu ihnen herausdrang, blinzten sie sich mit den Augen bedeutsam zu, zogen die Köpfe tiefer zwischen die Schultern und murmelten verständnißinnig: „Aso bi Gott, heut raucht er kein gute!“

Sonderbar, er war so kreuzvergnügt, wie er nur sein konnte, am Morgen auf Denzlingen gefahren, um einen Gaul einzuhandeln. Aber statt daß er, wie gewöhnlich, erst am Abend heimkam, ein wenig schief geladen und mit Gott und der Welt zufrieden, war er schon zu Mittag mit den Blässen wieder einkutschirt, kerzengerade, aber mit einer Laune, als sei ihm der leibhaftige Gottseibeiuns begegnet. Vermuthlich sei ihm der Roßkauf fehlgegangen, meinte der Euseb, der fast noch ein größerer Pferdenarr war als der Engelwirth selber. Aber die Bäwele, die schon im Haus war, als die Engelwirthin selig noch gelebt hat, und dem Mann seine Art genauer kennt als die andern, schüttelt den Kopf dazu. Wegen einem verfehlten Roßkauf gerathe er nicht in solche Wuth; die Geschicht müsse einen andern Haken haben. Vielleicht drohe eine neue Steuer, oder er habe Lunte gerochen, wie es mit dem Schöfele stehe.

Das Weibsvolk hat in solchen Dingen eine feine Nase. Zwar um eine neue Steuer handelte es sich nicht, aber vom Schöfele, seiner Einzigen, hatte der Engelwirth etwas zu hören bekommen, was ihm das Fibelstein gründlich verleidete. Und zwar aus dreierlei Gründen: erstens, weil es überhaupt unerhört und unsinnig war, zweitens, weil es ihm alle Pläne, die er mit dem Maidli hatte, über den Haufen warf, und drittens, weil er, der leibliche Vater, zuerst durch fremde Leut davon erfahren mußte.

Das ist zwar nichts neues: wenn Kinder einmal ihren eigenen Kopf haben, so merken's die Eltern immer am letzten. Diese sind so fest davon überzeugt, daß die Ihren ihnen in allem folgen müssen, daß ihnen der Gedanke gar nicht kommt, es könne auch einmal anders hergehen. Sie haben noch gar keine Ahnung davon, wenn's die Nachbarn schon längst herausbekommen haben und es durch den Ort und drüber hinaus weitertragen. Schließlich schwätzt dann irgendeiner treuherzig das Geheimniß vor ihnen aus, und sie können sich nicht genug erboßen über die ungeratheuen Kinder, die sie so hinters Licht geführt haben. Daß die Schuld auch an ihnen selber liegen könne, auf den Gedanken kommen sie natürlich nicht.

So war's auch dem Engelwirth ergangen, und drum war er so fuchsteufelswild. Als er in Denzlingen die Pferde eingestellt hatte und seinem Gewerbe nachging, kam ihm der Vetter Quirin von Schönau in den Weg, der ebenfalls auf den Roßhandel nach Denzlingen gekommen war. Die zwei waren schier eine halbe Ewigkeit nicht beieinander gewesen. Es mußte drum das Wiedersehen beim Wein gefeiert werden. Und wie sie den ersten halben Liter getrunken haben und 's Löwen-Marie ihnen den zweiten hinstellt: „Wehl bekomm's“, da sagt der Quirin und schenkt die Gläser wieder voll, der Vetter sei ihm auch der rechte, kein Sterbenswörtlein davon verlauten zu lassen, daß sein Schöfele demnächst heirathen werde.

Schiebt der Engelwirth das Glas zurück, schaut den Quirin an, schüttelt den Kopf und sagt lachend: „Was schwätzest du jetzt für a-Zeugs daher, Vetter? Mer sollt fast glaube, des lumpig halb Literle sei dir scho zu Chopf gestiege. Mei Schöfele und heirathe? Du müeßt doch ich z'erst davo wisse!“

„Ja“, sagt der Quirin ganz verwundert „isch es nit an dem? Die Leut bent mir's halt gseit.“

„Die Leut, die Leut, die schwätzet viel bei Zeit!“ sagt drauf der Engelwirth und lacht noch mehr. „Hent se dir au verrotzt, wer dem Schöfele sei Ma werde soll? Sell thät mi doch verinteressire, weilch.“

„Ha jo“, nickt der Vetter drauf „wellewäg hent sie sell gseit: em Bergmüller drobe sei Ferdi.“

Dem Engelwirth ist das Lachen im Hals stecken geblieben, daß er's mit dem Wein hat fortspülen müssen. Und ohne ein Wort zu sagen, hat er den Quirin angestarrt. Denn jetzt fing es an, in ihm zu dämmern. Drum war der Müller-Ferdi so oft im Engel und saß stundenlang hinter einem Gläsle Chriſewasser, der Hungerleider, drum war das Mädle so selksam in der letzten Zeit und that, als gäb es keine ledigen Burschen in Peterswald und dreißig Meilen im Umkreis. Hinter seinem Rücken eine Liebschaft anfangen, von der man schon bis Schönau schwätzt! Und mit dem Ferdi obenein, der nichts ist und nichts hat, dem Bergmüller sein jüngster! Könnt dem Burschen passen, sich in das warme Nest hineinzusetzen. Aber so wird nicht gewettet, dafür ist der Engelwirth noch da. Werd dem Ferdi schon beimgeigen, dem Sacramentschaib, dem elenden! Und schmetternd fährt die Faust auf den Tisch, daß die Gläser tanzen und der gute Glettertäler doch herausspritzt.

Der Vetter will begütigen, aber er hört nicht auf ihn, läßt Wein und Roßhandel im Stich, spannt ein und fährt heim, um auf der Stelle dem Schöfele den Standpunkt klar zu machen und dem Müller-Ferdi erst recht.

Anfänglich geben ihm die Blässen zu langsam; er sitzt ihnen mit der Peitsche ein paar über die blanken Rücken, daß sie vor Schreck telle Sätze machen. Dann aber kommt ihm in den Sinn, daß er sich's wohl überlegen muß, wie er dem Schöfele am besten zuspielt, damit sie ihm nicht ausweichen kann. Er läßt die Gäule langsam gehen und simulirt vor sich hin. Die beiden merken bald, daß sie sich selbst überlassen sind und fallen allmählich in Schritt. So geht's langsam das Thal hinauf auf der staubigen Straße im heißen Sonnenschein. Lüsterne Blicke werfen die Rösser auf das kühlklare Wasser, das mit so verlockendem Rauschen neben ihnen abwärts springt. Wenn die Peitsche hinter ihnen nicht so vielsagend schwankte, würden sie gern die schaumigen Mäuler in die Wellen hängen. Aber so riskiren sie's nicht. Doch als eine Hecke, die dicht an den Weg herantritt, ihnen gar so verlockend die frischgrünen Zweige entgegenstreckt, siegt die Naschhaftigkeit über den Respect. Sie machen halt, schwenken ein wenig zur Seite und beginnen ein paar Mäuler voll Blattwerk hinunterzuzumalmen.

Der Mann auf dem Wagen merkt's gar nicht, so tief ist er in seine Gedanken versunken. Erst als ein vorübergehender Bauer ihn anruft: „Was isch, Engelwirth? Erforschs dei Gwisse für d' Generalbeicht oder erwedich Reu und Leid, daß d' mitten uf der Straß mit deim Wage bätsch?“ fährt er verdutzt auf und beißt sich über die eigenmächtigen Blässen. „Wart, ihr Luderzeug, uich will ich's b'sorge!“ Hui, fährt die Peitsche ihnen um die Ohren, und sich schüttelnd fallen sie wieder in Trab und legen den Rest des Weges rasch zurück.

Währenddessen sitzt das Schöfele daheim in der Wirthsstube am Fenster, vor dem um die Geranien und Nelkenstöcke summende Bienen fliegen, schaut ab und zu von ihrer Näharbeit auf durch die schmalen Scheiben, ob kein Gast dem Engel zuwandert, und denkt an den Ferdi. Sie hat ihn lieb, so lieb, meint sie, wie noch kein Mädle ihren Buben gehabt hat. Und er verdient's auch. Ist ein stattlicher Bursch mit blitzblanken Augen, schlank, als wäre er mit den Tannen um die Wette gewachsen, die neben seines Vaters Mühle stehen, dabei breitschulterig und stark — beim Tanz luxt er sie wie eine Feder, und sie hat doch auch ihr redliches Gewicht. Und erst der Schnurrbart, den er sich hat wachsen lassen, als er in Karlsruhe bei den Dragonern war. Es gibt keinen andern in ganz Peterswald so stattlich wie er. Aber das allein macht's nicht, daß das Schöfele ihm gut ist. Denn 's Schöfele ist kein dummes Ding und weiß, daß die hübschen Buben nicht immer die braven Buben sind. Aber der Ferdi ist brav; er sauft nicht, er fängt keine Händel an und schlägt nur drein, wenn er gereizt wird, dann freilich ordentlich; er geht Sonntags in die Messe, und Werktags arbeitet er für zwei. Nur einen Fehler hat er, zwar nicht in ihren, aber in ihres Vaters Augen, und das ist das Kreuz: er hat kein Geld und hat auch nichts zu erwarten, denn beim Bergmüller droben ist Schmalhans Küchenmeister, und zwölf hungerige Mäuler sitzen um den Tisch herum. Das wäre ja nicht so schlimm; der Engelwirth hat genug für sich und für seiner Einzigen Zukünftigen; aber wer viel hat, der will noch mehr. So ist's auch beim Schöfele seinem Vater. Aufs Geld ist er aus wie der Teufel auf eine arme Seele; er kennt nur immer, wie er einen Kronenthaler zum andern legen kann, und wer kein Geld hat, der zählt für ihn überhaupt nicht mit. Daß sein Schwiegersohn zum mindesten ebenso schwer sein muß wie er selber, das hat er oft genug laut ausgesprochen. Das hat auch der Ferdi gewußt, und drum hat er sich lange nicht getraut, dem Schöfele zu sagen, wie's ihm ums Herz war. Aber eines Sonntag Nachmittags kam er in den Engelgarten, grad als das Mädle sich einen Strauß pflückte. „Guete Tag, Schöfele“, sagte er und wurde glühroth im Gesicht dabei. Ihr ging's ebenso, als sie erwiderte: „Dank der Gott. Mer treffe's hüt ordentli.“ „Brodich der e Schträußle?“ fragte er und sah ihr zutraulich ins heiße Gesicht. „Des siehsch jo“, gab sie zur Antwort und „Magsch au e paar von meine Blüemli?“ Da faßte er sich ein Herz und sagte „I wüßt scho, was i lieber möcht. Wenn d' mir dei Herz schenke thätsch.“ Und dann erschrak er selber über seine Keckheit und 's Schöfele erst recht. Beide schwiegen und schauten zu Boden. Endlich aber überlegte sich der Ferdi, daß das Mädle ihm wol nicht gram sein könne. Sonst hätte sie ihn wol stehen lassen. Da gab denn ein Wort das andre, und als der Engelwirth seiner Tochter rief, sie solle sich tummeln, die ganze Stube sei voller Leut, die Durst hätten, und das Schöfele schnell ins Haus lief, da war ein Liebespaar mehr auf der Welt. Sie hielten es freilich noch heimlich, 's Schöfele meinte, man müsse noch warten, ehe man's dem Vater sage. Vielleicht gewinne inzwischen der Ferdi 's große Los in der freiburger Lotterie oder sein Onkel in Amerika sterbe und hinterlasse ihm ein hunderttausend Dollars. Aber trotz all ihrer Heimlichkeit sprach sich's doch bald im Dorf herum, daß die zwei was miteinander hätten. Grad tagsvorher hatte der Pfarrer noch eine Anspielung gemacht, daß das Schöfele ganz erschrak, weil der Vater im Zimmer war. Und so saß sie und überlegte, wie man 's nur anstellen solle, es dem Vater zu gestehen und seine Einwilligung zu erlangen.

Da hörte sie einen Wagen herantollen, und als sie aufsah, erkannte sie schon von weitem ihre Blässen.

Der Vater? Und schon zurück? Was war denn da passirt?

Sie lief hinaus in den Hof und begrüßte ihn, eben als er abstieg und laut nach Eusеb rief. Und wie er sie sah, überkam ihn der Zorn und machte alle seine Pläne zu Schanden. „Ja, Vater, bisch du scho wieder da von Denzlinge? Hesch dort Mittag ghalte, oder soll i der was richte?“

„Brauch nüt!“ fuhr er sie an. „Drin in Denzlinge han i was erfahre müesse — 's het mir allen Appetit verschlage.“

„Jesses, Mar' end Joseph“, ruft 's Schöfele, „was isch denn passirt, Vater?“

„Gang nur ine! Wirsch es scho zitt gnue erfahre!“

Und drinnen geht ein scharfes Wetter los. Und das arme Ding gesteht denn unter dem väterlichen Zorn sein ganzes Geheimniß ein, daß es den Ferdi lieb hat, und daß der Ferdi ohne es nicht leben kann, und daß sie sich ewige Lieb und Treue geschworen haben, und daß sie sich heirathen wollen. Wenn der Vater nichts dagegen hat. Und dabei sieht's mit den thränenfeuchten Blauaugen den Vater ängstlich von der Seite an. Jetzt, wie es so alles herunterschwätzt, will ihm doch scheinen, als würde der Vater manches dagegen haben.

Der geht im Zimmer schweigend auf und ab. Er hat eine Mordswuth und möchte sie gern herauslassen, aber er kann nicht, der Zorn hat ihm die Red verschlagen. Sein Schöfele, das für einen Fürsten grad gut genug wäre, fortwerfen sollen an so einen armseligen Schluder!

Endlich bleibt er vor dem Mädle stehen, das sich in die Herrgottsecke geflüchtet hat und dort unterm Crucifix in ihrer Angst auf der Bank kauert, die Hände im Schoß verschränkt, den Blick auf die blankgescheuerte, sandbestreute Diele gebeitet. Grollend sieht er auf sein Kind herab, sein Auge irrt über den glatten Scheitel, über das weiche, volle Blondhaar, das wie goldgesponnene Fäden glänzt, über die kleinen rothen Ohren, die sich purpurn unter den seidigen Haarwellen herausheben. Eine unbändige Lust überkommt ihn, die Tochter bei diesen Ohren zu packen und so lange zu schütteln, bis die ganze Liebe zum Ferdi aus ihrem Kopf herausgeschüttelt ist. Und wer weiß, ob er's nicht gethan hätte — aber da schießt ihm ein Gedanke durch den Kopf, ein Verdacht, über den er erst Gewißheit haben muß.

„Heimli hent ihr uich natürli au troffe?“ fragt er.

's Schöfele nickt vor sich hin, ohne zu ihm aufzublicken. „Sell wohl, Vater, drobe bei de rothe Fähre.“

„So wü bisch di vergesse chönne? Will dessie, daß es in Ehre—n—isch zuegange.“

„In alle—n— Ehre, Vater, bei der heilige Jungfrau, ihr chönnt's mer glaube. Mir bent halt e bisle zsamme geschwätzt.“

„Bloß geschwätzt? Sell glaub i dir gwiß!“ höhnt der Vater.

Sie hebt den Kopf, sieht ihn an, schaut schnell wieder fort und flüstert: „Schwätzli bet der Ferdi mir e paar nä und“ — Sie stockt verlegen.

„Was no meh?“ schreit der Alte und packt sie an der Schulter, daß sie zusammenfährt. „Sag's no glei. Jetzt muesch i alles wisse!“

Dem Schöfele zuckt's um den Mund, als wolle von neuem ein Thränenregen niedergehen. Aber es bevermischt sich und vollendet mit niedergeschlagenen Augen den Satz: „Und i em au.“

Der Engelwirth muß lachen trotz seines Zorns. „Sell han i mir denkt chönne. Wirsch em nix schuldig bliebe gsi.“

Wie es den Vater lachen hört, faßt das Mädle Muth: „Gang, Vater, bis nimme bös! Gell, du gibsch mi em Ferdi?“

„Ebasch der's inbilde“, brummt er. „So gwiß, als Tanne Chriſi trage, gits I di em Ferdi!“

Und als das Mädchen weiter in ihn dringt, wird er wild und verschwört sich hoch und theuer, davon könne keine Red sein. Er habe seine Tochter nicht dafür aufgezogen, damit sie ihm einen Bettelmann ins Haus führe, der aufzehre, was er mühsam zusammengescharrt habe. Sein Tochtermann müsse einer von den Reichen sein, der sich sehen lassen könne neben dem Engelwirth. Das habe er ihr so oft gesagt, daß sie's wol wissen könne. Und jetzt komme der Ferdi her und vertrebe ihr den Kopf und setze ihr Mucken in den Schädel. Da müsse man ja giftig werden vor Zorn. Er solle ihm nur unter die Augen kommen, der

Mädelbeſchwätzer, der ſaubere. Er wird kurzen Proceß mit ihm machen. Erſt der Staat geſtochen von wegen dem Tochtermann und dann gezeigt, wo der Zimmermann das Loch gelaſſen. Millionenelement noch einmal!

Das war ein Schlag fürs Schoſele! Aber mehr als für ſich ſelber war's ihr doch um den Ferdi zu thun. Drum bat ſie draußen das Bäwele beiseitegenommen und ihm gute Worte gegeben, es möge doch dem Ferdi entgegengehen, wenn er um die Vesperzeit gegen den Engel verkäme, und ihm ſagen, er ſolle ſich vorläufig fern halten, bis ihm von Schoſele anderer Beſcheid würde. Es ſeien ſchlimme Dinge paſſirt, der Vater habe alles erfahren und ſei in ſolcher Wuth, daß er ihm vorläufig nicht unter die Augen kommen dürfe.

Das Bäwele wäre fürs Schoſele durchs Feuer gegangen. Hat es doch das Engelwirthstöchterle vom Pferchenkiſſen auf gehegt und gepflegt. Wie es jetzt die verweinten Augen von ſeinem Liebling ſah, wurde es ihm eng ums alte Herz, und es war gleich dabei, dem Ferdi die Beſtellung auszurichten, ſchon weil's dem Engelwirth, der ſein Kind ſo ſchlecht behandelte, damit einen Poſſen ſpielte. Und zudem konnte es dem Ferdi, der ſo ſauber und fidel war, ſelber gut leiden und that ihm gern etwas zu Liebe.

Der Burſch erſchrak nicht ſchlecht, als er von der Alten hörte, was ſich zugetragen hatte. Dann aber meinte er, da müſſe er erſt recht hin in den Engel und mit dem Wirth reden. Er könne doch ſein Schoſele nicht den ganzen Kampf allein ausfechten laſſen. Das gefiel nun dem Bäwele zwar nicht übel, daß er ſich ſeines Mädles ſo recht annehmen wollte; aber ſie rieth ihm doch, Schoſele's Wunſch zu befolgen. Sein Kommen würde die Dinge nur noch ſchlimmer machen, und treibe es der Engelwirth gar zu bunt, ſo ſei ja ſie da und werde ſchon Obacht geben, daß er ihrem Liebling nicht zu nahe trete.

So kam es, daß der Engelwirth an dieſem Tage vergebens auf den Augenblick wartete, da der Müller-Ferdi in die Thür treten und er ſein Müthchen an ihm kühlen werde. Er ſagte nichts darüber, aber er wurde mißtrauiſch. Es mußte dem Burſchen geſteckt ſein, was geſchehen war. Er kam ja ſonſt jeden Abend.

Als aber auch der nächſte und der dritte Tag vergangen war und immer noch kein Ferdi ſich ſehen ließ und der Engelwirth einſehen mußte, daß er ſich all die Kraftſprüche, mit denen er Schoſele's Liebhaber zu empfangen gedacht, umſonſt aufgeſpart habe, ſintemal ihm dieſer gefliſſentlich aus dem Wege ginge, da ſah er ſich doppelt ärgerlich nach einem Blitzableiter für ſeine üble Laune um. Und zwar war's kein eigenes Töchterle, über deren blondem Haupt das Ungewitter ſich entlud.

Sie ſei ein pflichtvergeſſenes Geſchöpf, berichtete er ſie ganz unverſehens an. Sie ſcheine zu glauben, daß das vierte Gebot für ſie nicht exiſtire. Nicht genug, daß ſie hinter Vaters Rücken eine Liebſchaft angeknüpft habe, aus der nimmer etwas werden könne, conſpirire ſie jetzt auch noch mit dem Burſchen und ſuche ihn vor ihres Vaters Zorn zu ſchützen. Sie bilde ſich wol gar ein, ihn mit der Zeit noch umzuſtimmen, ihm ſeine Zuſtimmung zu einer Ehe mit dem Müller-Ferdi abzuliſten. Da könne ſie den Engelwirth ſchlecht. Er werde's ihr ſchon zeigen. Nun und nimmermehr ſage er ja dazu, und jetzt erſt recht nicht. Wenn der Burſch noch gekommen wäre und ſich ihm geſtellt hätte. Aber feig dahinten bleiben und das Mädel alles allein ausbaden laſſen, das ſei keine Art. Der Burſch habe ja keine Kuraſch, nicht für einen rothen Heller.

Das war dem Schoſele denn doch zu arg. So laſſe ſie ihren Liebſten nicht verunglimpfen, trotze ſie auf, ſelbſt von ihrem eigenen Vater nicht. Der Ferdi habe Kuraſch genug, er nehme es mit jedem andern auf. Sie habe ihm anbefohlen, daß er ſich vorläufig im Engel nicht ſehen laſſe, weil ſie den Vater kenne und wiſſe, wie leicht er im Zorn ein unbedachtes Wort herauslaſſe, das nicht wieder gut gemacht werden könne.

Das feien Redensarten, polterte der Alte dagegen, die bei ihm nicht verfingen. Der Ferdi habe ihrer Bitte ſehr gern nachgegeben, weil 's ihm nicht gebeuer ſei, dem Engelwirth unter die Augen zu treten. Er hab eben keine Kuraſch.

Da lief dem Mädchen die Galle über. Der Ferdi habe Kuraſch genug; mehr als ein anderer im Ort. Sei er nicht erſt unlängſt nachts in der Geiſterſtunde über den Kirchhof heimgegangen, um den Weg abzukürzen? Und wer ſich vor keinem Geiſt und keinem Teufel fürchte, der werde ja wol auch dem Engelwirth noch ſtandhalten ſich vermeſſen.

Das ſprudelte ihr ſo heraus. Sie erſchrak ſelbſt darüber und zog den Kopf ein wenig tiefer zwiſchen die runden Schultern. Der Vater hatte eine raſche Hand, wenn er meinte, es ſei etwas wider den kindlichen Reſpect. Als er aber ganz ruhig blieb, ſchielte ſie verſtohlen von der Seite nach ihm hin.

Er ſaß ſtill da, die Augen grübelnd ins Leere gerichtet, zwei tiefe Falten zuer über die Stirn, wie immer, wenn ihn plötzlich ein Gedanke ganz in Anſpruch nahm.

Schoſele räuſperte ſich ein wenig; er regte ſich noch nicht. Sie trat zu ihm hin und legte ihm ſchüchtern die Hand auf die Schulter. Da fuhr er auf und ſah ſie wie erſtaunt an: „Was deich, was witt?“

„Ich der Vater mir böß?“

„Böß? Wege was?“ Und dann ſich faſſend: „Wege 'm Ferdi? Hett er Kuraſch, der Burſch, er mag's mer wiſe. Sag's em, er ſoll zue mir cho, i han mit em y' rede.“

„Vater“, ſchrie's Schoſele auf, „Ihr went mit em Ferdi rede? So heat Ihr nüt dagege?“

„Wer ſeit do derno?“ fragt der Alte. „Er ſoll cho, han i gſeit. Mit ihm allei, beſch mi verſchtande? Und hüerzi mach fort, an die Arbet. 's iſch bi Zit zum Faulenze!“

Das Mädchen flog zur Thür hinaus, in die Küche, zum Bäwele, um der guten Alten die neuſte Wendung zu berichten. Und nachdem ſich die zwei genugſam drüber verwundert hatten, wie denn der Engelwirth ſo ſchnell umgeſtimmt ſei, marſchirte Bäwele zur Bergmühle, um den Ferdi herzubeſcheiden. Schoſele aber ging im Hof die Wäſche auf, lachte, wenn der friſche Wind das Linnen aufblies, daß es knatterte, und ſang wie eine Lerche.

Der Engelwirth ſtand noch eine Weile auf demſelben Fleck, als ſeine Tochter die Stube verlaſſen hatte. Dann ging er an die Schenke, goß ſich ein Ehrlinswäſſerle ein, ſtürzte es auf einen Zug hinunter und ſtreckte ſich mit Behagen ſeinen ſchon gemaſſerten, ſilberbeſchlagenen Ulmerkopf. Und dichte Rauchwolken vor ſich hinblaſend, ſaß er dann im Lederſtuhl und ſpann die Gedankenreihe fort, die Schoſele mit ihrem Berühmen von Ferdi's Muth in ihm angeregt hatte.

Keinen Geiſt und keinen Teufel fürchtete der Burſch? Das konnte er von ſich nicht ſagen. Der ſtarke Mann war abergläubiſch wie ein Kind; nichts war im Stande, ihn davon abzubringen. Ein umgeſchütteter Salzfaß, ein paar kreuzweis liegende Meſſer verurſachten ihm ſchlafloſe Nächte. Und nun gar Geiſter und Teufel! Der Herr Pfarrer meinte zwar, einem rechtſchaffenen Chriſten könnten ſie nichts anhaben. Und wenn der Herr Pfarrer das ſagte, ſo hatte es gewiß im allgemeinen ſeine Richtigkeit. Aber man hatte doch auch Exempel, daß es anders geweſen war. Gerade einem guten Chriſten ſpielten ſie gern einen Poſſen und ſchädigten ihn an Leib und Leben. Wer's freilich darauf ankommen ließ, wer den Muth hatte, ihnen entgegenzutreten, der konnte erfahren, was er wollte. War der Ferdi ſo einer, dann hatte der Wirth in ihm den Mann gefunden, einen lange ganz verſchwiegen gehegten Wunſch zur Erfüllung zu bringen. Und ging der Wunſch nicht in Erfüllung, nahmen die Geiſter den Verſuch krumm, ei nun, ſo hatte der Burſch ſeine eigene Haut zu Markt getragen.

Der Engelwirth war ein habgieriger Mann; ſo viel Acker er ſein nannte, ſo viel Gold- und Silberſtücke er in ſeine Truhe ſperrte, es war ihm immer noch nicht genug. Wer ſo viel beſitzen könnte, als er zu wünſchen im Stande wäre! Aller Fleiß, alle Klugheit, alle Sparſamkeit waren nicht hinreichend, das durchzuführen. Aber es gab etwas, das konnte es einem verſchaffen: Wer die Glücksruthe hatte, der konnte es, dem wurde jeder Schatz zu eigen im Schwarzwald und drüber hinaus. Aber um die Glücksruthe zu bekommen, durfte man keinen Geiſt und keinen Teufel ſcheuen, mußte man die ewige Seligkeit aufs Spiel ſetzen. Das war ihm immer zu gefährlich geweſen, drum hatte er ſeufzend auf die Erfüllung ſeines Wunſches verzichtet. Aber dieſer war immer wieder in ihm aufgetaucht, hatte immer wieder an ihm genagt. Und wie das Schoſele ihm heute den Muth ſeines Ferdi anpries, da war's ihm wie ein Blitz durch den Kopf gefahren: Der Burſch muß dir die Ruthe ſchaffen! Setz ihm deiner Tochter Hand als Preis, ſo wird er's wagen.

Er klopfte ſeine Pfeife aus, ſchob ſie in die Hoſentaſche und ſtieg ſchwerfällig in den obern Stock hinauf. Dort ſtand in einem verſchloſſenen Zimmer ein Kaſten voll alten, kraus gedruckten Büchern von Zauberei und Geiſterſpuk. Auf dem Kaſtenrand ſitzend, wühlte er darin umher, blätterte, las, ſchüttelte den Kopf, warf das Buch fort, nahm ein anderes und ſuchte. Endlich nichts er befriedigt; er hatte gefunden, was er ſuchte, barg den Band im langſchößigen Rock und ſtieg wieder hinunter, um nachzuſchauen, ob das Mittageſſen noch nicht aufgetragen ſei. Denn vom vielen Nachdenken und Grübeln hatte er einen redlichen Hunger bekommen.

Gegen Abend kam der Ferdi, dem das Bäwele die Botſchaft ſeines Mädlis getreulich ausgerichtet hatte. Es war ihm nicht ſo vertrauensſelig zu Muth wie dem Weibervolk. Er hatte bei ſeiner Arbeit hin und her ſinnirt und überlegt, aber es wollte ihm nicht in den Kopf, daß Schoſele's Vater ſo mir nichts dir nichts ſich entſchloſſen haben ſolle, nachzugeben. Er kannte den Engelwirth auch und wußte, daß in ſeinen Augen ein leerer Geldbeutel der ſchlimmſte Fehler ſei und ein reicher Lump mehr gelte als ein rechtſchaffner, armer Schlucker. Wenn er ihn alſo jetzt zu ſich rufen ließ, ſo war's gewiß nicht, um ihm die Tochter an den Hals zu werfen. Entweder er wollte ihm ein für allemal jede Hoffnung nehmen und einen Mordskandal machen, oder aber er brauchte den Ferdi zu irgendetwas. Zu was das aber ſein könne, dahinter konnte der Burſch nicht kommen, ſoviel er auch drum herumſtudirte. Drum neigte er ſich immer wieder der Anſicht zu, der Engelwirth werde ihm gründlich den Kopf waſchen und ihn dann mit Schimpf und Schande heimſchicken wollen. Und was ſollte er dagegen thun? Dem Vater ſeines Schoſele mit gleicher Münze heimzahlen? Das ging nicht wol an. Oder ſtillhalten zu allem wie ein Schulbub unter der Ruthe des Lehrers? Das lief ihm wider die Ehre. Jedenfalls war's eine miſtiche Lage, in der er ſich befand.

So trat er denn ziemlich kleinlaut in die Wirthsſtube ein. Und es wurde ihm nicht behaglicher, als er den Wirth allein darin vorfand. Aber er nahm ſich zuſammen. Sein mußte es ja doch einmal, alſo lieber jetzt als ſpäter.

Der Engelwirth hatte ihn ſchon von weitem die Straße herunterkommen ſehen. Er muſterte ihn mit prüfendem Blick, als er jetzt in die Thür trat. Ja, es war ein ſauberer Burſch, groß und feſt, mit glänzenden Braunaugen und weißen Zähnen unter dem kurzen Schnurrbart. Er konnte ſich ſehen laſſen, der Ferdi. Wenn ihm nur 's Geld nicht griehlt hätte! Aber wenn er die Ruthe beiſchaffte, dann hatte er Geld in Hülle und Fülle. Und er ſah wirklich aus, als hätte er vor Geiſtern und Teufeln keine Angſt. Das Schoſele konnte doch recht haben.

(Schluß folgt in nächſter Nummer.)

Moden.

Neue Balltoiletten. — Einige Vorbilder zu geſchmackvollen Balltoiletten wollen unſern jungen Leſerinnen jedenfalls willkommen und erwünſcht ſein. Die hochgelegene Toilette Fig. 1 iſt für eine junge Frau beſtimmt, wie ſchon die Schleppe verräth, die der naſchenden Jugend nur im Wege ſein würde. Da ſchwarze Kleider beim Winter ſehr viel zur Geſellſchafts- und Balltoilette getragen werden und ſich unter den übrigen lichten duftigen Gewändern ſehr vortheilhaft abheben, machen wir den Anfang mit dieſem aus ſchwarzer Seidengaze über einem Unterkleid von ſchwarzem Taffet garnirten Kleide, deſſen Rock aus den faltigen, mit einer verrundeten Schleppe verſehenen, tafelgeſtürzten Hinterbahnen und einem ganz glatt hergerichteten Vordertheil von Atlas, welch letzteres unten abſchließt. Die ausgeſchnittene, mit Perlenſtickerei garnirte Taille iſt mit einer anliegenden, vorn in der Mitte geſchloſſenen Schoßtunika, ebenfalls mit Perlenſtickerei garnirt und mit Spitzen verziert, ſie iſt mit einem Gazevolant und mit zwei ſchrägen Blendenfalten verſehen und mit zwei Schnüren

Fig. 1. Kleid aus ſchwarzer Seidengaze und Jettſtickerei.

geſchloſſen. Ein ſchwarzſeidener Gürtel, der mit Jettſtickerei garnirt iſt, umſchließt die Taille und fällt in zwei Enden mit Jettfranſen verſehen, lang herab. Die Aermel ſind kurz und mit Jettſtickerei garnirt. Der Hals iſt von einer Spitzenrüſche umgeben, die mit einer Jettſtickerei garnirt iſt. Die Haare ſind in Form einer Krone aufgeſteckt und mit einer Jettſtickerei geſchmückt. Dieſe Toilette iſt ſehr elegant und dabei doch einfach.

Fig. 2 zeigt ein Ballkleid von roſenrothem Atlas, mit weißer Blumengarniture; eine rubinrothe Sammtcroiſée mit Reiherbeſatz ſchmückt die Friſur. — Ein reizend jugendliches Ballkleid iſt das durch Fig. 2 veranſchaulichte Kleid von roſenrothem glacirtem Taffet, deſſen ziemlich glatt gehaltener Rock unten in großen Bogen ausgeſtutzt iſt und ſich an der linken Seite über einem unterlegten Pliffévolant von roſenrothem Seidenmuſſelin öffnet. Dieſe bis zum Gürtel herabgehende ſeitliche Oeffnung iſt mit dichten Gutirlanden aus roſa Agaleenblüthen garnirt, die auch rings um die Bogen des Rocks laufen und bei jedem Bogen durch eine roſa Atlasbandſchleife gehalten werden. Die rund ausgeſchnittene blauſenförmige Taille, über deren Ausſchnitt eine Spitzenberthe fällt, iſt mit einer von der linken Seite des Gürtels nach der rechten Schulter und hinten um den Ausſchnitt bis zur linken Schulter herum geführten Agaleengutirlande verziert, die durch eine Atlasſchleife links am Gürtel befeſtigt wird; die kurzen Aermel beſtehen aus plifſirten Volants von roſa Seidenmuſſelin. — Fig. 3 iſt ein Kleid aus blaßgelber plifſirter Gaze über gleichfarbigem Atlas unterkleid; der Rock iſt rings um den Saum mit einer blaßgelben Federrüſche garnirt, die vorn in der Mitte etwas in die Höhe ſteigt und durch eine große gelbe oder rothe Chryſanthemumblume gehalten wird. Die ausgeſchnittene Blauſenwaiſte fällt ziemlich lang über den gelben Atlasgürtel und iſt um den Ausſchnitt mit einer Federrüſche und einer breiten, auf den Schultern und vorn durch Chryſanthemen zuſammengehaltenen Spitzendraperie ausgeputzt; vorn in der Mitte läßt ein Ende der Spitzendraperie bis zum Gürtel herab, wo es links durch ein Chryſanthemum befeſtigt iſt. Auch im Haar iſt links eine Chryſanthemumblüthe angebracht. — Das geſchmackvolle Kleid Fig. 4 beſteht aus eiſenbeinweißem Seidenſtoff, und der Rock iſt an der linken Seite mit einem von oben nach unten laufenden franſalierten Doppelvolant aus plifſirtem eiſenbeinweißen Seidenmuſſelin verziert. Die durch einen drapirten, links unter einer Schleife geſchloſſenen Gürtel von ſmaragdgrünem Sammt zuſammengehaltene Blauſenwaiſte von eiſenbeinweißer Seide iſt mit Spitzenrüſchen beſetzt und hat rings um den runden Ausſchnitt eine Berthe von plifſirtem eiſenbeinweißen Seidenmuſſelin, die um die Schultern aus doppelten Volants beſteht. Ein mittels einer grünen Sammtſchleife befeſtigtes, links bis zum Gürtel herabgehendes Jabot von plifſirtem Seidenmuſſelin verdeckt den Schluß der Taille,

Fig. 3. Roſenrothes Taffetkleid mit Garnirung von roſa Azaleen und Atlasſchleifen.

Neue Ballroiletten.

den Hals umgibt ein grünes Sammtband mit vorn angebrachter Brillantschnalle. — Fig. 5 zeigt ein Kleid aus crèmeweißem Seidenmusselin mit eingestickten rosa Tupfen über einem Unterkleid von rosa Taffet; der oben rings um die Hüften plissirte und von da in Falten ausspringende Rock ist unten über dem Saum mit einem schwarzen Sammtrüschen verziert. Die im querlaufenden Falten drapirte, ausgeschnittene Taille von Seidenmusselin ist mit einem Gürtel und schleifenverzierten Achselbändern aus schwarzem Sammtband versehen und hat kurze, mit rosa Seide gefütterte Puffärmel; als Haarschmuck dient eine rosarothe brillantirte Reiheraigrette. — Fig. 6 zeigt ein Kleid von nilgrünem Taffet, dessen aus sechs abgerundeten Bahnen gefertigter Rock keinerlei Aufputz aufweist, während die blusenartig, rund ausgeschnittene Taille, die sich vorn über einem faltigen Latz von crèmeweißem Seidenmusselin öffnet, mit zwei schwarzig gekreuzten grünen Atlasbretellen verziert ist, die sich oben an ecige, mit Volants von Seidenmusselin garnirte Epauletten anschließen. Diese Epauletten fallen über ganz kurze Puffärmel; der schneidige drapirte Atlasgürtel schließt seitwärts unter einer Rosette von crèmeweißem Seidenmusselin. —

Fig. 3. Kleid aus blaßgrüner plissirter Gaze mit Aufputz von Federbüschen und Ehrysanthemen.

Das klassische Kleid Fig. 7 ist aus blaßrosa Seidengaze hergestellt und mit einem Unterkleid von gleichfarbigem Taffet versehen. Der vorn und an den Seiten glatte, nur hinten in Falten gereihrte Rock ist ziemlich weit oben und ebenso unten um den Saum mit je drei Reihen schmaler Volants von gefickter tellerrocher Gaze garnirt, und der gleiche Volantbesatz dient als Berthe um den mit einem gefickten Gazefreifen eingefaßten Ausschnitt der blusenförmigen Taille, deren Vordertheil aus dem Ganzen gearbeitet ist, während der Schluß im Rücken angebracht ist. Der schwarze Sammtgürtel wird links unter einer eleganten Schleife zugehakt. — Von den beiden Abbildungen Fig. 8 und 9, die wir Polli's „Deutscher Modenzeitung“ entnehmen, ist das Fig. 8 dargestellte elegante Kleid aus elfenbeinweißer Seide gefertigt, und der vorn mit einer breiten Caretschalle ausgestattete und auf der Innenseite des Saums mit einem rosa Taffetvolant garnirte Rock ist zu beiden Seiten des Vorderblatts mit zwei Reihen schräg aufsteigender elfenbeinweißer Spitze mit rosa Seidenunterlage verziert. Auf der ausgeschnittenen, gleichfalls vorn mit einer Caretschalle versehenen Taille sind diese unterlegten Spitzenbesätze in umgekehrter Richtung angeordnet, wobei der untere Streifen im Gürtel verläuft, der obere im Rücken über dem Gürtel schneidig zusammentrifft. Die Stelle der Aermel verdecken Schleifenbündel von elfenbeinweißer, rosa gefütterter Seide, an die sich Bouquets aus weißen Rosenblüthen mit schwarzen Staubfäden anschließen, wie auch der Gürtel mit einem Tuff solcher Blüthen geschmückt ist. — Die mehr für junge Frauen geeignete Ballrobe Fig. 9 aus mattlila Jaille hat einen mit kurzer Schleppe versehenen Rock, dessen aus gleichfarbigem Seidenmusselin hergestellte Vorderbahn oben abwechselnd in flache Faltenreihen und schmale hochstehende Puffen gezogen ist, um unten mit drei übereinanderfallenden Stufen abzuschließen. Die im Rücken geschlossene Taille ist ganz mit duftig gereihtem Seidenmusselin bezogen, und dem auch die Schößchen und Puffärmel bestehen; violettroth abgetönte Reifen bilden als breite Gürtelbande die linke Achsel und begrenzen als lose Ranke die linke Seite des Rockvordertheils. In anderer Farbe, z. B. Weiß, Nilgrün oder Rosenroth, ausgeführt und ohne Schleppe läßt sich das Arrangement des Kleides auch sehr gut für junge Mädchen verwenden.

Fig. 4. Kleid aus elfenbeinweißer Seide mit Garnirung von Seidenmusselin.

Neue Ballroben.

Die Schleppe von mäßiger Länge ist diesen Winter zur Gesellschaftstoilette wieder sehr modern, selbst im Ballsaal beginnt sie von neuem aufzutauchen, wenn auch nur an den Toiletten derjenigen Damen, die über die Jugendjahre hinaus sind; hoffentlich wird sie ihre Herrschaft nicht auch später auf den Straßenanzug ausdehnen. Man füttert die Schleppe meist mit einer ganz dünnen Flanelleinlage, was sie dieselbe und dadurch weniger störend macht; die Flanelleinlage wird von einem leichten Seidenstoffe bedeckt, dem sich an der Innenseite des Saums eine Holzreuse von aufgenähten schmalen Seidenvolants in der Farbe des Futters anfügt. Auch die Röcke der ohne Schleppe gemachten Kleider erhalten keine steifen Einlagen mehr, da sie nicht mehr abstehen, sondern den Körper in reichem Faltenwurf umgeben sollen. Man füttert sie mit weicher Seide oder Halbseide und benutzt als Zwischenfutter ebenfalls leichten dünnen Flanell, der dem Rock den nöthigen Halt gibt.

Fig. 7. Kleid aus rosafarbiger Seidengaze mit eingestickten rosa Tupfen.

Moderne Schmucksachen. — Ganz im Gegensatz zu der bisherigen Regel, die das schlichte Tragen von Schmuck zum Straßenanzuge als unfein verpönte, gehört neuerdings das Anlegen von Ketten, Broschen, Schnallen und allerlei anderm Goldschmuck mit möglichst viel farbigen Steinen für die Straßen- und Promenadentoilette völlig zum guten Ton. Namentlich finden die langen, durch Perlen unterbrochenen Ketten, die oft auch aus zwei, drei oder vier feinen, in Zwischenräumen von Agraffen zusammengefaßten Goldschnüren hergestellt sind, zum Halten der langfädigen Lorgnetten, Riechfläschchen, Notizbüchelchen und dergleichen vielfache Verwendung. Man benutzt dieselben sogar, mehrmals um die Taille geschlungen, als Gürtel oder Muffhalter, wozu indeß noch mehr die soliden Ketten aus Kugeln von Goldfiligran, geschliffenem Krystall und Achat dienen, falls der Muff eine jener leichten Gebilde aus Atlas und Spitzen ist, denen die neuen umfangreichen Pelzmuffe wenig an Schwarm und Ketten, sondern viel getragen. Die modernen, sehr unterhängenden Schoßgürtel werden durch weite Leder- oder Seidengürtel mit ruckförmigen Schnallen aus Gold und bunter Mosaik- oder Emaillverzierung zusammengehalten, und eine ähnliche Agraffe wird häufig auch am Pelzbarett befestigt oder als Brosche getragen. Auch die ziemlich großen Ohrgehänge zeigen den altrussischen Stil und sind von dreieckiger Form, entweder mit bunten Steinen oder mit Perlen besetzt und mit kleinen Perlgehängen versehen. Sehr modern sind heuer Schmuckgegenstände aus unregelmäßig geformten oder sogen. Barockperlen, die man je nach ihrer Form und Größe zu Broschen, Nadeln oder Anhängen in Gestalt eines Vogels, Insects oder andern Thiers verwendet, wie z. B. zu Schwalben oder Schmetterlingen und Libellen mit Brillantflügeln, ja man sieht leidt aus großem Barockperlen gearbeitete Bären und Elefanten mit goldenem Kopf und ebensolchen Beinen, die sehr originell aussehen. Neben diesen Perlthierchen trägt man sogar wirklich lebende Thiere, denn der neuste Schmuck der pariser Modedamen besteht in einer winzigen lebendigen indischen Schildkröte, auf deren Rückenschild in leichter Platinfassung der Namenszug der Besitzerin in Brillanten prangt. An einer dünnen kleinen Goldkette befestigt kriecht das Thierchen von der Größe eines Markstücks auf der Kleidertaille zwischen Brust und Schultern der Trägerin hin und her und bewegt das zierliche Köpfchen. Das Kleinod wird den Tag über wohl behütet und warm gehalten, des Nachts aber in angrenzendes Mooos gelegt und erfreut sich so des besten Wohlseins.

Fig. 6. Kleid auf nilgrünem Taffet und weißem Seidenmusselin.

Fig. 7. Blaßrosa Gazekleid mit Volants von eingestickter Gaze.

Neue Ballroben.

Der russische, unter dem Namen Kalotschnik bekannte Kopfputz ist durch die Vorliebe der Frauenwelt für alles Nationale jetzt auch bei der pariser Damenwelt eingeführt worden und spielt namentlich besonders bei den Fastnachtsbällen sowie andern kleinen Gesellschaften eine große Rolle, wird aber auch schon hier und da in größerm Cirkeln getragen. Man hat ihn auch nach pariser Geschmack etwas abgeändert, indem man das auf dunklem Sammtgrund mit reicher Gold-, Silber- und Perlenstickerei verzierte Diadem nicht direct über der Stirn anbringt, wie es in Rußland gebräuchlich ist, sondern mitten über den Kopf setzt, sodaß vorn eine Fülle kurzen gelockten Haars hervorquellen und Stirn und Schläfen anmuthig umrahmen kann. Hinter dem Kalotschnik und vom Nacken aus ist das Haar ebenfalls gewellt und zu einem runden Chignon aufgesteckt, über den ein am Kalotschnik befestigter leichter, nicht zu langer Schleier aus weißem Seidentüll herabfällt. Bisweilen wählt man an Stelle des erwähnlichen gestickten Sammtdiadems ein solches von Gold, mit bunten Edelsteinen oder Email in lebhaften Farben geschmückt, auch sucht man die übrige Toilette durch reichgestickten Kolonbesatz um den Hals und die Achseln einigermaßen dem Kopfputz anzupassen.

Fig. 8. Kleid aus elfenbeinweißem Seidenstoff mit rosa unterlegtem Spitzenbesatz.

Fig. 9. Ballrobe aus lila Jaille und gleichfarbigem Seidenmusselin.

Neue Ballroben.

Die Aermel zu den Ballkleidern bestehen meist aus kurzen, bauschigen Tüll-, Gaze- oder Spitzenrüschen oder aus kleinen, leicht drapirten Puffen, die mit Spitzen- und Schleifenepauletten verziert sind. Bei manchen Kleidern wird der Aermel durch eine Blumenguirlande ersetzt.

Die heutige Nummer der „Illustrirten Zeitung“ enthält die ersten beiden Bogen (Kunstbeilage I. Tafeln 13 bis 16) der Kunstblätter: **Dresden eine Fremdenstadt und Umgebung mit ihren Schönheiten in Kunst und in Natur**; herausgegeben von Rudolf Sendig, Dresden-Schandau.

Zur Aufbewahrung dieser Kunstblätter ist eine elegant ausgestattete Sammelmappe zu haben, welche durch die die „Illustrirte Zeitung“ liefernden Buchhandlungen zum Preise von 2 Mark 50 Pf. zu beziehen ist.

Die Tafeln werden **nicht** in der Reihenfolge der Nummern ausgegeben; ein Verzeichniß nach Nummern und Titeln erscheint mit dem Schlußbogen und soll zum Ordnen der Blätter beim Einbinden dienen.

Schluß des redactionellen Theils. — Für die Redaction verantwortlich: Franz Werich in Leipzig.

Digitized by Google

Das erste Fahrrad

welches die Reise

um die Welt

gemacht

hat ist

Columbia

Seit jener hervorragenden Leistung (Thomas Stevens 1884—1887) haben die COLUMBIA-Fahrräder einen derartigen Erfolg gehabt, dass die eingetragene Marke und das Wort „COLUMBIA" heute in aller Welt als Kennzeichen der ersten Qualität für Fahrräder gelten.

Die alten Modelle der COLUMBIA- — ohne oder mit Kette — HARTFORD- und VEDETTE-Fahrräder bieten jetzt beim Kaufe [illegible] bezüglich des Preises, wie auch der Ausstattung resp. der Grossen-Verhältnisse [illegible]

— Das kettenlose „COLUMBIA" ist das Fahrrad der Zukunft.

Prachtcatalog franco durch unsere Agenten.

MARKT & Co Ltd HAMBURG LONDON PARIS

Cleveland

Es würde zu weit führen, wollten wir alle Vorzüge der **Cleveland-Fahrräder** hier aufzählen. Unser **Catalog** enthält indessen eine ausführliche Beschreibung und versenden wir denselben gern auf Wunsch gratis an alle Cleveland-Freunde.

The Lozier Mfg. Co., Hamburg, 36 Neuerwall.

Agenten gesucht wo noch nicht vertreten.

MONARCH

das feinst construirte und beste

Fahrrad

MONARCH CYCLE MFG. Co HAMBURG & CHICAGO

Rumpf's Gesundheitskrepp-Unterkleider für Herren, Damen und Kinder,

wie: Unterjacken, Hemden, Beinkleider, Hemdhosen, Jupons, Corsetschoner, Leibbinden, Frontüücher, Stoffe für Matinées u. dergl. in Seide, Seide und Wolle, Wolle, 51 d'Ecosse, elastisch, porös, die Hauthätigkeit anregend, gegen Temperatur-Wechsel schützend.

Ihre Qualitäten X in Seide, Seide und Wolle, Wolle, dauerhaft und nicht eingehend.

Verkauf in den feineren Wäschegeschäften. ● ● 11 Diplome und Medaillen.

Rumpf'sche Kreppweberei A.-G., Basel.

+ Patent 62165. — D. R. G. M. 16371 und 16380.

Willkommen werden allenthalben unsere Schneiderinnen Verwerk's letzte, ungemein praktische Neuheiten sein:

Verwerk's Kragen-Einlage „Practica" ermöglicht durch am Rande eingewebte weiche Bändchen ein bequemes Befestigen des Kleiderstoffes u. umgeht ein solides Annähen des Stehkragens auf die Taille.

Verwerk's rundgewebtes Kragenfutter ist fix und fertig in der gleichen Rundung, wie die Kragen-Einlagen gewebt und macht das mühsame Ausschneiden des Steifen und das Umlegen der Kanten überflüssig. Dasselbe ermöglicht ein naht- und faltenloses Einnähen, sowie ein schnelles Erneuern des Futters.

In allen besseren Band- und Kurzwaaren-Geschäften erhältlich.

Strümpfe.

Bestes deutsches Fabrikat in nur garantirt soliden Qualitäten.

Abgabe zu Fabrikpreisen an Private. (280)

Specialität:

Nahtlose

Strümpfe, Socken, Radfahrer- u. Sport-Strümpfe,

Unübertroffene Neuheit.

Gotthardt Schröder, Zeulenroda.

Bitte Preisliste zu verlangen

Negergarn

ist das beste baumwollene Strickgarn, wird aus dem edelsten Material hergestellt und in allen Farben echt gefärbt.

Neger-Estremadura **Neger-Doppelgarn**

ist in allen besseren Geschäften zu haben.

Man verlange nur Negergarn oder Strümpfe mit dem Negergarn-Etiquett.

Diamantschwarz **Lederfarben**

absolut echt und **nicht gesundheitsschädlich.**

Reizende Neuheit: Negerhäkelgarn. Seide-Imitation.

Keine Strumpfhänder mehr!

Strumpfwaaren mit eingelegtem elastischen Faden. D. R. G. M. S. 64095. Bequemer, den Blutlauf nicht störender Halt.

Garantirt haltbar in der Wäsche. Vorzüglich für [illegible] Befestigungsmittel. (321)

Zu beziehen durch jedes bessere Strumpfwaaren-Geschäft, oder wo nicht erhältlich, direct von der Fabrik

Ferd. Lotter, Zeulenroda.

Masken-Costüme

Cotillon- Carneval-Gegenstände

Unübertroffene Neuheiten.

E. Neumann & Co., Dresden-N.

Deutschlands einziges Spezialgeschäft für **Matrosen-Hosen-Anzüge,** genau nach Vorschrift der Kaiserl. Marine. **Gnutzmann & Sebelin,** Commissionair Bürd. Zeichnungen u. Prospect gratis.

Schwarze Kleiderstoffe

enorme Muster-Auswahl reine Wolle (267) von 50 Pfennig an. Aufträge von 15 Mark an frei. Proben und Katalogs frei.

J. W. Sältzer, Hannover.

OTTO HERZ & Co

anerkannt bestes Fabrikat

Frankfurt a. Main

berühmt durch SOLIDITÄT

ELEGANZ und nur zum PASSFORM

En gros. Export.

Detail-Vertretung an allen grösseren Plätzen.

Glatz-Rechfilde, [illegible]

Weiss-, Bier-, Liqueur- und Parfümerie-Bunte-Plakate, **Etiquetten** A. Berndt, Berlin SW. jetzt Hollmann-Str. 18. Musterbücher franco gegen franco. (4)

Digitized by Google

Puro

Fleischsaft ist direkt eingedickter Saft aus rohem Ochsen-Muskelfleisch. **Hervorragend blutbildendes Kräftigungs- u. Ernährungsmittel.**

mächtig Appetit anregend und ernährend ist „Puro“ für alle **Schwache, Kranke** und **Reconvalescente.**

Preis in Deutschland Mk. 2.40 p. Fl., im Ausland 2 Fl. 6. W., 4 Frcs., Kr. 2.65. Stell. 5 — In Apotheken und Droguerien überall erhältlich, oder direct durch „Puro“, Medicin.-chemisch. Institut, Dr. H. Scheell, Thalkirchen-München. 186

Es schreibt:

Medicinalrath und Hofrath Dr. Sotier,
Bad Kissingen.

Seit längerer Zeit habe ich Ihr Präparat Fleischsaft „Puro“ in schweren und leichten Fällen gestörter Verdauung und deshalb schlechter Ernährung, bei Reconvalescenten, Magen-, Darm- und andern Erkrankten mit sehr gutem Erfolge angewandt und danke ich Ihnen, dass Sie mich auf das Präparat aufmerksam gemacht haben. Bis jetzt hat kein Präparat ähnlicher Art meine Patienten und mich so befriedigt, zumal Ihr Fleischsaft mit verschiedenen Beimengungen, insbesondere in Gelee — wie ihn Ihre Majestät die Kaiserin von Oesterreich in Kissingen erhielt — lange ohne jede Störung genommen wird. Ich halte Puro“ bestens empfehlen zu dürfen!

PATENT –

Myrrholin-SEIFE

Zur **Hautpflege** und als **Kinderseife** unübertroffen.

Vor Ankauf von Toiletteseife lese man die Aeusserungen der Professoren und Aerzte. Ueberall, auch in den Apotheken das Stück zu 50 Pfg. käuflich. Nach Orten ohne Niederlage sendet die Myrrholin-Gesellschaft m. b. H. in Frankfurt a. M. 6 Stück franco gegen Mk. 3.—.

Zur Pflege der HAUT ist das beste Produkt die **CRÈME SIMON** Unübertroffen für den **TEINT** und für die **Toilette** des Gesichts und der Hände

Nur echt mit der Unterschrift: *Simon*

Als einzig zuträgliches Gebäck empfehlen erste Aerztliche Autoritäten Magenleidenden und Günther's

ZUCKERKRANKEN

Aleuronat-Gebäck

Versand

F. Günther's Aleuronat-Gebäck-Fabrik, **Frankfurt a. M.**

Erfrischende, abführende Fruchtpastille

TAMAR INDIEN GRILLON

Gegen **VERSTOPFUNG**

Hämorrhoiden, Congestion, Leberleiden, Magenbeschwerden.

PARIS, 33, Rue des Archives. — In allen Apotheken.

Recept: 3,25 gr Tamarind. Indien, mit 0,75 gr. pulv. Sennesblätter und 1 gr Vanillezucker gemischt, zur Pastille geformt und mit Chocolade überzogen und überzuckert.

Die mit den besten Maschinen und Hilfsmitteln neu eingerichtete

Galvanoplastische Anstalt der Illustrirten Zeitung

übernimmt die Herstellung von **Clichés** — Galvanos und Stereotypen — in bester Ausführung.

J. J. Weber in Leipzig
Reudnitzerstr. 1 7.

Lebensversicherungs-Gesellschaft zu Leipzig

(alte Leipziger) auf Gegenseitigkeit gegründet 1830.

Versicherungsbestand:
Ende 1895: 457 Mill. ℳ; Ende 1896: 481 Mill. ℳ; Ende 1897: 512 Mill. ℳ

Vermögen:
Ende 1895: 134 Mill. ℳ; Ende 1896: 145 Mill. ℳ; Ende 1897: 158 Mill. ℳ

Gezahlte Versicherungssummen:
93 Ende 1895: 90 Millionen ℳ; 96 Ende 1896: 98 Millionen ℳ; 99 Ende 1897: 107 Millionen ℳ

Die Versicherten erhielten durchschnittlich an Dividende gezahlt:
1889—93 43%, 1890—94: 46%, 1891—95: 50%, 1892—96: 54%, 1893—97: 42%, der ordentlichen Jahresprämie.

Bei der 44 deutschen lebensversicherungsgesellschaften waren Ende vorigen Jahres in Geltung ohne Rückversicherung 2 Mrd. [illegible] Mark [illegible]. Die Leipziger Lebensversicherungsbank ist ein Segen für Deutschland, Riemand, kein Kaufmann, kein Gewerbetreibender, kein Landwirth, kein Beamter sollte daher versäumen, seinen Versicherungsantrag zu stellen. Die Lebensversicherungs-Gesellschaft in Leipzig [illegible] gewährt [illegible] Lebensversicherungsanstalten Deutschlands. Alle Uebersichte lassen bei der dem Versicherten zu. Nähere Auskunft ertheilen die Gesellschaft, jede deren Vertreter. (30)

Familien-Versorgung.

Alle deutschen Militär-, Staats- und Communal- u. Beamten, Geistlichen, Lehrer, Lehrerinnen, Musikdirectoren, Organisten, Kirchendiener (Küster) u. und a. D., sowie auch die bei Gemeinden und Instituten thätigen Privat-Beamten, welche für ihre Hinterbliebenen sorgen wollen, werden auf den

Preußischen Beamten-Verein

Protektor: Se. Majestät der Kaiser

Lebens-, Kapital-, Leibrenten- und Begräbnißgeld-Versicherungs-Anstalt

aufmerksam gemacht.

Versicherungsbestand 159 071 157 Mk. Vermögensbestand 43 362 000 Mk.

Der Ueberschuß des Geschäftsjahres 1896 beträgt 1 374 000 Mk., wovon den Mitgliedern der größte Theil als Jahres-Dividende zugeführt wird.

Jeder Agent, der Prospekte, Antrag, Policen, Quittungen, Circulare etc. und direkte Verbindung mit jedem Antragsteller gestattet, der Verein die billigsten Bedingungen. Die Prospekte bedürfen jeder näheren Auskunft und werden auf Anfordern [illegible] zugesandt von der (26)

Direktion des Preußischen Beamten-Vereins in Hannover.

Liebe's Sagradawein,

Cascara Sagrada-Extract Tonisches Verdauungsmittel Paul Liebe Dresden

J. Paul Liebe, Dresden und Tetschen a. E. (14)

Lunge u. Hals

Kräuter-Thee, Russ. Kalitarien (Polygonum avic.) ist ein vorzügliches Hausmittel bei allen Erkrankungen der Luftwege. Dieses durch seine wohlthuende Eigenschaften bekannte Kraut gedeiht nur in einigen Districten Russlands, wo es eine Höhe bis zu 1 Meter erreicht, nicht zu verwechseln mit dem in Deutschland wachsenden Knöterich. Vorzüglich bei Phthisis, Luftröhren- u. Bronchien-Katarrh, Lungenspitzen-Affectionen, Asthmaleiden, Husten, Athemnoth, Brustbeklemmung, Heiserkeit, Blutkrankheiten etc. etc. Inhalt, nennt es aber der junge, welcher das Heim zur Lungenschwindsucht-Anstalt verlassen u. bei [illegible] Ernst Weidemann, Lehenburg a. Harz, erhältlichst Broschüren mit ärztlichen Aussprüchen und Attesten gratis.

Andreas Saxlehner Budapest
kais. u. kön. Hoflieferant.

Ein Naturschatz von Weltruf.

Saxlehner's Hunyadi János Bitterwasser
Einzig in seiner Art.

Als bestes natürliches Bitterwasser bewährt und ärztlich empfohlen.

Saxlehner's Bitterwasser

Das beste, angenehmste, zuverlässigste Abführmittel.

Mehr als 1000 Gutachten der hervorragendsten Ärzte.

Man beachte auf der Etiquette die Firma „**Andreas Saxlehner.**“

Käuflich in allen Apotheken und Mineralwasserhandlungen.

Kanarienvögel. [illegible] Carl Schumann, Reps i. V.

Patente B. Reichhold Ingenieur BERLIN, Luisen-Str. 24

Haasenstein & Vogler A.G.

Aelteste Annoncenexpedition,

domicilirt an allen Plätzen Deutschlands, auch in Oesterreich, Schweiz, Italien etc., besorgt coulantes Insertionsgeschäft unter Gewährung [illegible] Rabattvergünstigungen, prompte gewissenhafte Ausführung, discrete Behandlung, liefert detaillirte Kostenanschläge unter Zusicherung äußerster Billigkeit, versendet gratis Kataloge.

Abfassung und zweckmäßigster Arrangement.

Effectvolle, originelle Skizzen und Auskunft bezügl. der wirksamsten Blätter

Druck und Verlag von J. J. Weber in Leipzig, Reudnitzerstraße 1—7.

Illustrirte Zeitung

Nr. 2851. 110. Bd. Erscheint regelmäßig jeden Donnerstag. Einzelnummer einer Nummer 1 Mark. Leipzig und Berlin Preis vierteljährlich 7 Mk. — 4 fl. 20 kr. ö. W. Mit Kunstbeilagen 9 Mk. 75 — 5 fl. 40 kr. ö. W. Für Ausland 11 Mark. 17. Februar 1898.

Verlag von Velhagen & Klasing in Bielefeld und Leipzig

1898

50 Pf.

Soeben erschienen — Erste Lieferung — neue 4. Auflage — 50 Pfg.

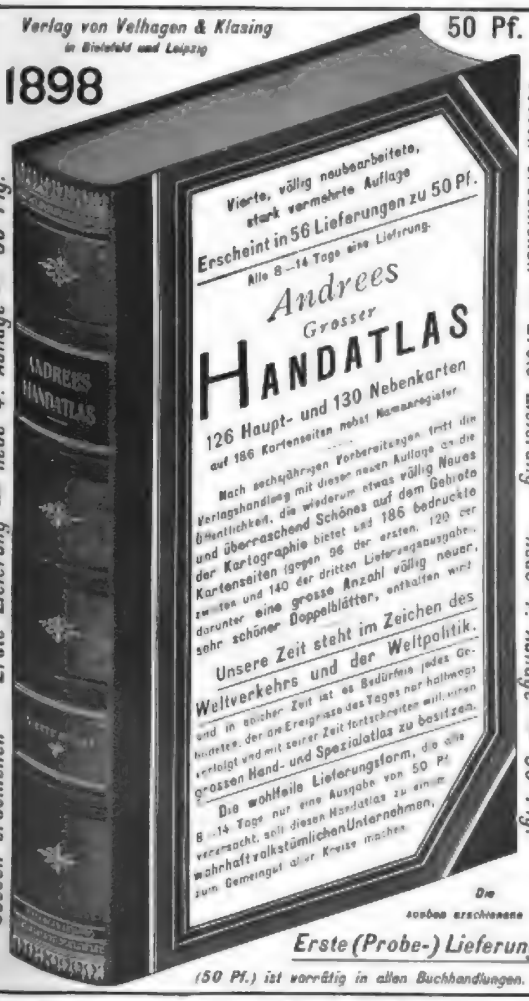

Vierte, völlig neubearbeitete, stark vermehrte Auflage

Erscheint in 56 Lieferungen zu 50 Pf.

Alle 8—14 Tage eine Lieferung.

Andrees Grosser HANDATLAS

126 Haupt- und 130 Nebenkarten auf 186 Kartenseiten nebst Namensregister

Nach sechsjährigen Vorbereitungen tritt die Verlagshandlung mit dieser neuen Auflage an die Öffentlichkeit, die wiederum etwas völlig Neues und überraschend Schönes auf dem Gebiete der Kartographie bietet und 186 bedruckte Kartenseiten gegen 96 der ersten, 120 der zweiten und 140 der dritten Lieferungsausgaben, darunter eine grosse Anzahl völlig neuer, sehr schöner Doppelblätter, enthalten wird.

Unsere Zeit steht im Zeichen des Weltverkehrs und der Weltpolitik.

und in solcher Zeit ist es Bedürfnis jedes Gebildeten, der am Ereignisse des Tages nur halbwegs verfolgt und mit seiner Zeit fortschreiten will, einen grossen Hand- und Spezialatlas zu besitzen.

Die wohlfeile Lieferungsform, die alle 8—14 Tage nur eine Ausgabe von 50 Pf. verlangt, soll diesen Handatlas zu einem wahrhaft volkstümlichen Unternehmen, zum Gemeingut aller Kreise machen.

Soeben erschienen — Erste Lieferung — neue 4. Auflage — 50 Pfg.

Die soeben erschienene

Erste (Probe-) Lieferung

(50 Pf.) ist vorrätig in allen Buchhandlungen. (417)

Carl Winter's Universitätsbuchhandlung in Heidelberg.

Soeben erschien:

Kuno Fischer,

Spinozas Leben, Werke und Lehre. 4. neu bearbeitete Aufl. (Gesch. d. neuern Philosophie. Jub.-Ausg. II. Bd.). gr. 8°. brosch. 14 M., in Prig.-Halbfranz. 16 M.

.... Meisterhaft und mit der klaren Wissenschaftlichkeit, die allen biographischen Legenden mit ruhiger Sicherheit ein Ende bereitet, führt uns Fischer dieses der Erkenntnis im höchsten Sinn des Wortes gewidmete Leben den aus der Synagoge feierlich verbannten und mit dem schwersten Fluch belegten Denkern vor. Die Wiedergabe von Spinozas Lehre hat uns jeher als ein Glanzstück Fischer'scher Darstellungskunst gegolten. .... (Allg. Schweizer Ztg.)

Vorher sind erschienen:

Descartes' Leben, Werke und Lehre mit der Einleitung **in die Geschichte der neuern Philosophie.** 4. neu bearbeitete Aufl. (Gesch. d. neuern Philosophie. Jub.-Ausg. I. Bd.), gr. 8°. brosch. 11 M. In Prig.-Halbfranz. 13 M. (341)

Schopenhauers Leben, Werke und Lehre. 2. neu bearb. u. vermehrte Aufl. (Gesch. d. neuern Philosophie. Jub.-Ausg. IX. Bd.). gr. 8°. brosch. 14 M. In Prig.-Halbfranz. 16 M.

Hermann Hillger Verlag. Berlin, Eisenach, Leipzig.

FRAU MUSIKA

Verlag von Rob. Lutz, Stuttgart.

MARK TWAIN'S

Humorist. Schriften

Bände (soeben 20. 10.—, eleg. geb. M 12.50

einzelne Bände à M. 1.— broschirt, M 1.75 gebunden

Mark Twain's Werke bilden einen

Hausschatz des Humors

für Jung und Alt (270)

In jeder Buchh. vorräthig.

Edition Schuberth

Verlag classischer und moderner Musik in billigen Prachtausgaben für alle Instrumente. Ueber 6000 Nrn.! Vollständige Verzeichnisse gratis und franko von

C. A. Schuberth & Co., Leipzig.

Münzen.

Verzeichniß Nr. 73, ca. 2000 Nummern verkäuflicher Münzen und Medaillen aller Länder enthaltend, darunter reiche Serien antiker griechischer und römischer Münzen, erstehen am 1. Februar und ist von uns gegen Einsendung von ℳ 1., welche bei Bestellungen zurückvergütet wird, zu beziehen.

Ankauf von früheren Münzen aller Art, auch ganzen Sammlungen und

Münzfunden.

Zschiesche & Köder in Leipzig, Münzenhandlung. (269)

1800 gegründet 1855.

Zither-Musik.

Catalog gratis u. franco.

Robert Wächtler, Hamburg.

Englisch und Französisch **Sprach-Unterricht.**

Probeblätter gratis und franko

durch Pahl'sche Buchhandlung (R. Boese), Verlag in Leipzig, Elsasserstr. 2. (1027)

Stellung. Prospect gratis Existenz. Prospectus franco.

Gratis Prospect. Brieflicher gratuirter Unterricht.

BUCHFÜHRUNG

Kaufm. Correspond., Kontorarb. Stenographie. Schnell-Schön-Schrift.

Gratis Prospect. Sichere Erfolg garantirt.

Ersten Deutschen Handels-Lehr-Institut

Otto Siede — Elbing.

Königliche Technische Hochschule zu Aachen.

Im Sommersemester 1898 beginnen die Immatrikulationen am **12. April**, die Vorlesungen am **18. April**. Programme werden auf Ersuchen vom **Sekretariat** übersandt. (406)

Rheinisches

Technikum Bingen

für Maschinenbau und Elektrotechnik.

Programme kostenfrei. (399)

Zola. Paris

Der neueste sensationelle Roman. Erscheint soeben in „Aus fremden Zungen". VIII. Jahrgang. Monatlich erscheinen 2 Hefte à 50 Pfg.

Deutsche Verlags-Anstalt, Stuttgart.

Charakterprüfung

nach der Handschrift. Retourmarke an P. P. Löwe, Psychognosophologe, Augsburg VIII. (426)

Billige Briefmarken Preisliste gratis sendet **August Marbes, Bremen.** (50)

Memoiren u. Selbstschilderungen

aus unserer Zeit, von berühmten oder nicht berühmten Männern oder Frauen, wenn nur spannend und selbstständig, werden von angesehener Buchhandlung zum Verlage gekauft. Anerbietungen unter **L. H. 1050** durch **Rudolf Mosse** in **Leipzig.** (411)

Freimaurerinstitut Dresden-F.

März 1898 125jähriges Jubiläum und Eintritt in den Neubau Trachau-Terrassen.

Oeffentliche Realschule mit Internat.

Berufsaussichtsfrei. Strenge aber liebevolle Erziehung, ihre Ueberwachung, Bewegungsspiele, Exerzieren, naturgemäße Kost u. s. w. Gymnasialklassen-Unterricht. Aufnahme nur gesunder Knaben. Prospekte kostenfrei. (398)

Direktor Dr. Friedrich.

Böhme'sche Realschule

mit **Militärberechtigung** und **Pensionat.**

Gymnasial- und Elementarklassen.

Dresden, Ferdinandstr. 13, 15, 17. — Telephon I. 3844.

Leiter und Vater **J. Prinzhorn.**

Prospekte, Empfehlungen und nähere Auskunft durch den Direktor. (438)

Digitized by Google

Technikum der freien Hansestadt (Baugewerk-, Maschinenbau-, Schiffsbau- u. Seemaschinistenschule) **Bremen.**

Die **Baugewerkschule** hat [illegible] für Architektur [illegible] und für Ausbildung zu Tiefbauern. Der **Unterricht beginnt** am 12. April. Bedeutende Lehrmittelsammlungen. Billige und gute Pensionen. Vorzügliche eingerichtete Laboratorien für Physik, Chemie, Elektrotechnik, Elektrochemie [illegible] Programme und Auskunft kostenlos durch den Director **Walther Lange.**

Amthor'sche höhere Handelslehranstalt zu Gera.
Gegründet 1. J. 1849.
1. **Lateinlose, höhere Handelsschule.** Berechtigung für den einjährig-freiwilligen Militärdienst. Vorkurs. Quarta.
2. **Handelsakademie.** Fremdsprachliche u. theoretisch-kaufmännische Ausbildung.
Näheres durch die Prospecte.

Dr. H. Schusters Privat-Institut
— Gegr. 1882. — Leipzig, Sidonienstraße 59, am Zoologischen. — Preußen. —
A. Vorbereitg. f. Maturitäts- u. Prima-Prüfung nach den allerneuesten [illegible]
B. " " Einjährig.-Freiw.-Examen [illegible]
C. " alle Gymn.-Klass. [illegible]
Vorzügl. Erfolge in allen Klassen. Prospekt frei. — **Dr. H. Schuster.**

Technikum Mittweida.
Königreich Sachsen
Höhere technische Lehranstalt für Elektro- und Maschinentechnik.
Programme etc. kostenlos durch das Schriftamt.

Ingenieurschule zu Zweibrücken
(Rheinpfalz).
Lehrplan A. Ausbildung der Studierenden zu Maschinen- resp. Elektro-Ingenieuren. Aufnahmebedingung: Bestehen der Prüfung für den einjährig-freiwilligen Dienst.
Lehrplan B. Ausbildung der Studierenden zu Maschinen- und Elektrotechnikern. Aufnahmebedingung: Gute elementare Schulbildung sowie Nachweis einer praktischen praktischen Werkstatt-Praxis.
Das vollständige Programm wird kostenlos zugesandt.
Der Direktor: Paul Wittnack.

Technikum Neustadt i. Mecklb.
f. Ingenieure, Techn., Werkm., Maschinenbau, Elektrotechnik.
Staatl. Lab. Staatl. Prüf.-Commission

Söhne angesehener Eltern,
welche Neigung zeigen, Gemüsewirthschaftsfächern den ökonomischen Beruf wählen wollen, resp. gegeben haben, finden unter günstigen Bedingungen Aufnahme und sorgfältige Ausbildung in der besten empfohlenen
Gärtner-Lehranstalt Köstritz.
(Elsterb. Leipzig-Gera.) Auskunft d. Direction.

von Hartung'sche Militär-Vorbildungsanstalt z. Cassel,
[illegible] für alle gründl. u. Schnellexamina, [illegible] Prima [illegible] Jahren die besten Erfolge. [illegible] 57 Fähnriche, 1 Seekadett, 8 Primaner, 5 Einjährige, sowie viele [illegible] Unterstützung. Unentgeltl. und [illegible] Prospekt frei durch d. Direkt. Dr. Müller.

Berlin W. 30, Ziethstr. 22,
[illegible] für Unterrichtszwecke ein [illegible] Hause, [illegible]
Vorbildungs-Anstalt
von **Dir. Dr. Fischer,**
[illegible] staatl. konzess. für alle Militär- und Schulexamina. Universität. Disciplin. Bestbewährte Methode. Pensionat. Vorzügliche Referenzen. [illegible] Prima. [illegible] Primaner. [illegible] Untersecta. [illegible] Tertianer. [illegible] Primaner. [illegible] Kadetten. Prospekte gratis und frei.

Theoretische u. praktische Ausbildung für techn. u. maschin.-Betrieb aller Branchen.
Königl. Sächs. Staatsanstalt.
Deutsche Schlosserschule
etc. etc.
Elektrotechnische Schule mit Lehrwerkstätten
in **Roßwein** in Sachsen.
Aufnahme Ostern und Michaelis.
Lehrplan kostenlos.

Dr. Hornung's Einj.-Institut,
Halle a/S. Vorbereitg. f. [illegible] d. Einj.-Prüfe. gegen [illegible] Schüler versandt seit [illegible]. Prosp. [illegible]

Angehende Cadetten zur See.
Zur Vorprüfungsreise für das bevorstehende Frühjahrsexamen bestehen Anfang März
Wissensch. Lehrcursus für Aug. Cad. z. S. in Kiel
[illegible]

Wem dies lesbar,
[illegible]

1200
Mit Leuchter, Schnitte, Fächer, Kreuz, Kette, Uhrgehäuse, Vergolderei, Rahmen, Puppen, Puppenwagen, Spielwaaren, Modellirmaterialien, Werkzeugen, Materialien, Zeichnen, Lehrbüchern, Zeitschriften, Journalen, Prospecten, Katalogen, Preislisten [illegible]
Max & Wilhelm, Berlin.

Abziehbilder
Decalcomanie — Metachromatypie empf. ein Prosp. u. Muster. Chromolithographie Fr. Gg. Herrmann, Leipzig, Gerberstraße 41.

Ganz vortreffliche photogr. Apparate
Bilder erzielt Jedermann bei Benutzung unserer einfachen bis vollendetsten Konstruktionen. — Rasche und sachkundige Bedienung. —
Ausführliche Preisliste mit Probebildern 20 Pfg.
Hess & Sattler, Wiesbaden.

Illustrirt über 1000 Illustrationen!
Die Deutsche Warte hat über **70000** *Abonnenten.*
Es kostet für März die
Grosse Ausgabe 84 Pfg.
Allgemeine " 60 "
Kleine " 30 "
bei allen Postanstalten.

PROJEKTIONS- und VERGRÖSSERUNGS-APPARATE Laternbilder
Kohlengas-Apparate. Sauerstoff-Aether-Lampe
UNGER & HOFFMANN
DRESDEN.
GEGRÜNDET 1878
Auf Verlangte 30 Pf. in Briefmarken. Auskünfte und Vorschläge unentgeltlich.

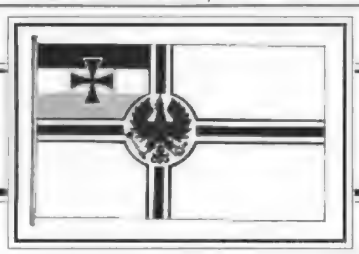

Marinelitteratur

Verlag von J. J. Weber in Leipzig

Die Kaiserlich Deutsche Marine

Ein Grossfolioheft mit 43 Schiffsabbildungen, Flaggen, Uniformen, Rang-, Aermel- und Dienstabzeichen der Kaiserlichen Marine. Nebst zwei Beilagen: Längendurchschnitt der Kaiserlichen Jacht Hohenzollern und Marinetabellen Kaiser Wilhelms II.

Fünfte, veränderte Auflage. In illustriertem Umschlag 2 Mark.

Diese neue Auflage enthält sämtliche in der deutschen Kriegsmarine gegenwärtig vorhandenen Schiffstypen in korrekten Abbildungen.

Katechismus der deutschen Kriegsmarine

von Richard Dittmer.

Mit 126 in den Text gedruckten Abbildungen. Preis gebunden 3 Mark.

Die Marinetabellen Kaiser Wilhelms II.

Verkleinerte Faksimilenachbildung der kaiserlichen Originalzeichnungen. Geheftet 50 Pfennig.

Deutscher Seefischerei-Almanach für 1898

Herausgegeben vom Deutschen Seefischereiverein.

Mit 93 in den Text gedruckten Abbildungen und 2 Karten. In Leinwand gebunden 4 Mark 50 Pf.

Katechismus der deutschen Handelsmarine

von Richard Dittmer.

Mit einer Karte u. 66 Abbildungen. Preis gebd. 3 Mark 50 Pf.

Handbuch der Seeschiffahrtskunde

von Richard Dittmer.

Mit 155 in den Text gedr. Abbildungen. Preis 5 Mark 50 Pf.; in Leinwand gebunden 7 Mark.

Wir sind in der gesamten Marinelitteratur unseres Vaterlandes noch keinem Buche ähnlicher Art begegnet, das sich so in jeder Hinsicht als ein über alles schnell Auskunft gebendes, den Fachmann wie den Laien zuverlässig orientierendes Handbuch darstellt. Seine Aufgabe, den Leser mit dem Seewesen im allgemeinen in dem Sinne vertraut zu machen, dass er einen vollen Einblick in die Seeschiffahrtskunde gewinnt und an der Hand des an Text und Illustrationen reichen Inhaltes über alles Zuverlässige Auskunft erhält, erfüllt das Werk in jeder Hinsicht. Der Verfasser hat es verstanden, in der ihm eigenen präcisen Weise den naturgemäss überaus reichhaltigen und vielseitigen Stoff, der bei einem weniger die Sache Beherrschenden allzuleicht in die Breite gehen würde, in jene knappe Form zu fassen, die das Verständnis und die Uebersichtlichkeit stets gewährleistet.

Illustrierte Verlagsverzeichnisse stehen kostenlos zur Verfügung. Zu beziehen durch jede Buchhandlung.

Mason & Hamlin

berühmte amerikanische Harmoniums.

fabrikat I. Ranges. • Wundervolle Klangwirkungen. • Vornehmer Ton.
Höchste Auszeichnungen auf allen Weltausstellungen. • Als mustergültig empfohlen von Liszt, Gounod, Joachim, Saint-Saëns, Scharwenka u. a. • Vorräthig in besseren Musikhandlungen. • Niederlage in Berlin, Friedrichstraße 235.
Vertreter: **Paul Koeppen.** • Illustrirter Katalog gratis und franco.

Diamant-Fahrräder

mit **Neuer Rollenkette** zeichnen sich durch unerreicht leichten Lauf und vollendete Präzisionsarbeit aus. **Feinste Deutsche Marke.**

Diamant-Fahrradwerke Gebr. Nevolgt, Reichenbrand-Chemnitz.

Filialen: **Berlin SW.**, Jerusalemerstr. 11/12; **Breslau**, Tauentzienstr. 24. (271)

Claes-Pfeil

Deutsches Fahrrad (240)

von unübertroffener Schnelligkeit, Zuverlässigkeit und schmuckiger Bauart.

Claes & Flentje, Mühlhausen i. Thür.

Glückspfennig

Gift Ratten in der Speisekammer. Wenn Sie [illegible] Sie eine reizende Krankheit [illegible] Sie [illegible] Sie [illegible] Sie

R. WOLF, Magdeburg-Buckau.

Bedeutendste Locomobilfabrik Deutschlands.

Locomobilen

mit sanftlaufendem Rührwerk, von 4—200 Pferdekraft, sparsamste Betriebsmaschinen für Gross- u. Klein-Industrie sowie Landwirthschaft.

Export nach allen Welttheilen.

Springbrunnen

Garten- Spreng-Hähne

Rasensprenger

A.-G. Schäffer & Walcker, Berlin SW Lindenstraße 18.

Otto'sche Drahtseil-Bahnen

600 Anlagen ausgeführt.

J. Pohlig, Köln a. Rh.

Brüssel, Wien, III/4.

Sicherheits-Aufzüge

langjährig bewährtester Konstruktion für Transmissions-Betrieb

(Dampf-, Gasmotor)

für Lasten von 250—2500 kg.

Die mit grosser Akkuratesse hergestellten Aufzüge entsprechen den gesetzlichen Vorschriften. Doppelte Sicherung gegen Überfahren der Bühne. Vollkommenste Sicherheit gegen Stürzen. Praktischer Anzeiger jeder Bühnenstellung. Prämiirt Anhalten an jeder Stelle. Gleichbleibender geräuschloser Auf- und Niedergang. Einfachste Thürverschlüsse.

Hand- und hydraulische Aufzüge für kleinere Lasten.

Neuestes Erzeugniss:

Sicherheits-Aufzug für elektrischen Betrieb.

Übertrifft an Einfachheit in der Anlage alle vorhandenen Aufzugssysteme bei geringen Anlage- und Betriebskosten.

Maschinenfabrik

J. G. Schaltur & Giesecke

LEIPZIG, Brüderstr. 26/28.

Carl Kästner, Leipzig,

Lieferant der Deutschen Reichshauptbank in Berlin und der Kaiserlichen Post.

empfiehlt feuersichere feuer- und diebessichere Geldschränke.

MONARCH

das feinst construirte und beste

Fahrrad

MONARCH CYCLE MFG. CO. HAMBURG & CHICAGO.

Gasmotoren-Fabrik Deutz

KÖLN-DEUTZ

Otto's neuer Motor

für Gas, Benzin und Petroleum.

Ca. 42000 Maschinen mit über 170000 Pferdekräften in Betrieb.

304 Medaillen und Diplome, worunter 16 Staats-Medaillen.

Prospekte und Kostenanschläge kostenfrei

Weise & Monski, Halle a/S.

Specialfabrik für Pumpen

Duplex-Dampfpumpen.

Stets grossen Vorrath solider Pumpen. Neueste Liliensaug-Ventile.

H. Bolze & Co., Braunschweig,

Ziegel-

maschinen, Falzziegelpressen für Hand- u. Dampfbetrieb, Walzwerke, Aufzüge, Schlämmereien, compl. Ziegeleianlagen.

Maschinenfabrik

BADENIA,

vorm. **Wm. Platz Söhne,** A.-G.

Weinheim (Baden)

empfehlen als leistungsfähigste und bewährteste Betriebsmaschinen für alle Zwecke, unter Garantie für vorzügliche Ausführung und geringsten Kohlenverbrauch

Lokomobilen

in allen Grössen zur sofortigen Lieferung.

Verzügl. Zeugnisse, Kataloge u. Referenzen z. Dienste.

Turbinen

verschied. Systeme

der Maschinenbauanstalt Golzern (vorm. Gotthold & Böttger) (543)

Golzern - Sachsen.

Dampf-winden.

Dampfkabel, Dampf- und Lufthaspel.

Frictionswinden

für Riemen-, Dampf- und elektrischen Betrieb

in allen gangbaren Grössen auf Lager.

Menck & Hambrock,

Altona-Hamburg.

Cleveland

Es würde zu weit führen, wollten wir alle Vorzüge der **Cleveland-Fahrräder** hier aufzählen. Unser **Catalog** enthält indessen eine ausführliche Beschreibung und versenden wir denselben gern auf Wunsch gratis an alle Cleveland-Freunde.

The Lozier Mfg. Co., Hamburg, 36 Neuerwall.

Agenten gesucht wo noch nicht vertreten.

Naeher's rotirende Pumpen

für jede Flüssigkeit. — Specialität seit 27 Jahren.

Ueber 3000 Stück geliefert.

Depesche: Naeher Chemnitz.

als Riemenpumpen, Dampfpumpen, Handpumpen

Saughöhe bis 8 Meter, Druckhöhe bis 60 Meter

Zeugnisse über 7 bis 10 jährigen Betrieb ohne jede Reparatur

J. E. Naeher, Maschinenfabrik, Chemnitz, Sachs., Beckerstr.

Cannstatter Misch- u. Knetmaschinen-Fabrik, Cannstatter Dampf-Backofen-Fabrik

Werner & Pfleiderer,

Cannstatt (Württ.)

Berlin, Wien, Paris, Moskau, Saginaw U. S. A., London.

41 höchste Auszeichnungen. Patente in allen Ländern.

Spezialmaschinen für Chemie.

Complete Einrichtungen für Lebensmittel.

Referenzen auf der ganzen Erde

Probiren Sie KAPPUS-SEIFE die allein ächte KONKURRENZ-SEIFE überall erhältlich Preis 25 Pfennig Fabrikat M. KAPPUS, Offenbach a. M.

Technische Auskünfte

über Bezugsquellen, vortheilhafte Verbindungen, Fabrikationsverfahren und Einrichtungen jeder Art durch Verein d. Technischen Rathgeber-Industrie. Abtheilung für technische Auskünfte. Leipzig-Gohlis.

Prospecte gratis und franco.

Zur **Weinbereitung** auf Trauben, Rosinen, Obst — nach 2 Jahr. Praxis erth. Anleitung und Correspondenzkurse, bes. die Branntweinbr. erth. Hefe und Essenzen, Essigsprit, Reben, Rebzeuge und Gesammtbed. Erwerbs-Katalog f. Interessenten gratis und frei.

Wilh. Schiller & Co., Christianstadt.

Dr. Lahmann's

Cacao
Chocolade
Vegetabile Milch
Pflanzen-Nährsalz-Extract

Beim Kaiserl. Patentamte sub Nr. 3163 eingetragene Schutzmarke.

Alleinige Fabrikanten **HEWEL & VEITHEN** in **KÖLN a. Rhein.**

(94)

CHOCOLAT MENIER

Die Grösste Fabrik der Welt.
TÄGLICHER VERKAUF **50,000** Kilos.

Zu haben in allen Spezerei-, DELIKATESSEN-, HANDLUNGEN UND Conditoreien.

CHOCOLADE
Lebeck & Co
DRESDEN
CACAO

(45)

Von Ocean zu Ocean

dringt das Ruf des Cacao van Houten und es giebt wohl kaum ein Land dieser Erde, wo diese Marke nicht schon längst Eingang gefunden hat. Das Gute bricht sich Bahn und gerade bei Cacao van Houten erkennt der Feinschmecker sofort leicht das, was diese Marke ganz besonders hervortreten lässt. — Die leichte Löslichkeit und Verdaulichkeit, der hochfeine entwickelte Geschmack sind Resultate eines eigenen Herstellungsverfahrens, dem auch zu verdanken ist, dass Cacao van Houten den hohen Nahrwerth wiedergiebt, welcher in der Cacao-Bohne enthalten ist. Cacao van Houten ist ein köstliches, erfrischendes Getränk, welches bei grosser Bekömmlichkeit, das Allgemeinbefinden belebt, ohne wie Kaffee und Thee schädlich auf die Nerven einzuwirken.

(174)

Berger's

„Hafer-Cacao"

Robert Berger,
Pössneck i. Th.

Cartons à ½, ¼, ⅛ Pfd.
Verkauf M. 1.20 das Pfund.

(163)

GAEDKE's CACAO

nach eigenem patentirten Verfahre hergestellt ist anerkannt als
der bekömmlichste von allen
und daher
von ärztlichen Autoritäten besonders empfohlen.

Garantie für Echtheit nur in Originalpackungen:

¼ Kronen	½ Kronen	1 Krone
Mk. 2.50,	Mk. 4.40,	Mk. 8.—

per ½ Kilo-Packung. (122)

Ueberall käuflich.

Fabrikant **P. W. GAEDKE, Hamburg.**

HOFFMANN'S Speisen-Mehl.

·Schutzmarke· unübertroffenes Fabrikat aus feinstem Reis

(111)

Specialität: **Baumkuchen**
in anerkannt tadelloser Qual. versendet täglich frankirt mit Verpack. für M. 5.— und grösser
Paul Lange, Confiseur,
Hoflief. Sr. Kgl. Hoheit des Herzogs Friedrich August, Herzog v. Sachsen, Hofconditorei, Cöthen.

LIEBIG Company's FLEISCH-PEPTON

ist ein vorzügliches Mittel zur Hebung der Kräfte bei alten oder schwächlichen Personen.

(119)

OGNAC
MACHOLL
MÜNCHEN
Ueberall erhältlich.

(161)

Angebot für Theetrinker.

Saison **1897/98.**

Souchong Nr. 5 p. ½ bis 1 ℳ kräftig und gut
Souchong Nr. 4 p. ½ „ 1 ℳ fein und mild
Souchong Nr. 3 p. ½ „ 1 ℳ für Feinschmecker.

Melange Nr. 4 p. ½ bis 1 ℳ sehr kräftig und gut
Melange Nr. 3 p. ½ „ 1 ℳ fein und kräftig
Melange Nr. 2 p. ½ „ 1 ℳ kräftiges, feines Aroma.

Liebhaber einer guten Tasse Thee werden in diesen Sorten gewiss Befriedigung finden.

Billigere Preislagen in der grössten Auswahl.

Versand nach auswärts unter Nachnahme in gewissenhafter Ausführung; bei Abnahme nicht unter 1 kg. incl. Blechdose franko.

Hermann Schirmer Nachf.
Thee-Importhaus (170)
Grimmaische Str. 32. **Leipzig.** Mauricianum.

Sprengel's Union

UNION

ist der feinste Butter-Cakes

Cakes Fabrik
B. Sprengel & Co.
HANNOVER (197)

H.C.F. LEIBNIZ HANNOVER

LEIBNIZ-CAKES·

DESSERT WAFFEL·

H.C.F. DESSERT HANNOVER

HANNOVERSCHE CAKES-FABRIK· H. BAHLSEN HANNOVER·

(206)

Schepeler's Thee

	per ½	per ¼	per ⅛
Haushaltungs-Thee	2.50	12.75	13.—
Familien-Thee	3.—	15.25	15.50
Fruehstücks-Thee	3.50	17.75	18.—
Gesellschafts-Thee	4.—	20.—	20.—
Club-Thee	4.50	22.50	22.50
Nectar-Thee	5.—	25.—	25.—
Five o'clock-tea	6.50	27.50	27.50
Mon plus ultra	6.50	32.50	32.50
Karawanen-Thee	7.—	35.—	35.—
Kiew-Long	10.—	50.—	50.—

GEORG SCHEPELER, THEE-IMPORT, FRANKFURT a. M.
ROSSMARKT 8 u. KL. HIRSCHGRABEN 7.

(143)

Digitized by Google

D.R.P.a. **Schering's** D.R.P.a.

Formalin Desinfections Methode

Von wissenschaftlichen Autoritäten geprüft und empfohlen.

Unentbehrlich für jeden Haushalt.

Handhabung einfach und absolut gefahrlos.

Frisch-Erhaltung von Nahrungsmitteln durch Aufstellung der Lampe in Speisekammern etc.

Gründliche Zerstörung aller dumpfigen und schlechten Gerüche.

„Hygiea" Preis für Deutschland 3 Mark incl. von St. Desinfect.-Pastill.

Rasche und sichere Vernichtung der Keime ansteckender Krankheiten (Diphtherie, Tuberkulose, Typhus etc.)

„Aesculap" Preis für Deutschland 12 Mark incl. von St. Desinfect.-Pastillen.

Das Hygienische Institut der K. L. M. Universität München urtheilt über unsere neue (Formalin-) Desinfectionsmethode wie folgt:

Bei Anwendung von 2 Gramm Formaldehydpastillen p. Cbm. Luftraum darf in einem Zimmer unter gewöhnlichen Verhältnissen auf Tödtung von Staphylococcen, Diphtherie- u. Typhusbacillen und anderen leichter zu vernichtenden Infectionserregern sicher gerechnet werden.

Zur Desinfection größerer Räume bedient man sich des Apparates „Aesculap".

Central-Verkaufsstellen:

Für Deutschland:

J. F. Schwarzlose Söhne, Berlin SW., Markgrafenstrasse 29.

Für Grossbritannien u. Colonien, sowie für China u. Japan:

The Formalin Hygienic Co., Limited, London, 9—10 St. Mary-at-Hill.

Chemische Fabrik auf Actien (vorm. E. Schering)

170-171 Müller-Str. BERLIN N. *Müller-Str. 170-171.*

(54)

BÉNÉDICTINE de l'Abbaye de Fécamp

Zu haben in allen besseren Wein, Liqueur und Spirituosen-Handlungen.

Verlange ausdrücklich, das Absatz u. die Fabrikmarke aufgedrückt.

HANS HOTTENROTH, General-Agent, HAMBURG.

(1211)

Dr. Siegert's

allein echter, im Jahre 1830 erfundener

Angostura-Bitters.

Auf allen Ausstellungen mit der goldenen Medaille prämiirt.

zuletzt in Chicago mit der goldenen Medaille prämiirt.

Haupt-Niederlage bei Lor. Lorentzen, Hamburg, Grosse Reichen 3.

Lohse's Lilienmilch-Seife

von lieblichem Wohlgeruch; erzeugt nach kurzem Gebrauch rosigweisse, sammetweiche Haut und erhält dieselbe bis in's Alter zart und geschmeidig.

Nur ächt

mit der vollen Firma des Erfinders

GUSTAV LOHSE 45 Jägerstr. 46, BERLIN.

In allen guten Parfümerien, Drogerien sowie in allen Coiffeurs des In- und Auslandes käuflich.

(306)

Verein für passenden Verkehr von **1858.**

(Deutschlands ältester Verein.)

Hamburg, Kl. Bäckerstraße 32, Reklame-Bureau, Annoncen-Expedition und Inseraten-Büreau.

Im Jahre 1907 wurden 9787 Mitglieder und Lehrlinge aufgenommen, sowie 3316 Stellen besetzt. (277)

Der Eintritt in den Verein und in seine Bureaux kann täglich erfolgen. Circa 280 Geschäftsstellen in allen fünf Welttheilen.

Effectvolle

Plakate

und

Reklamekarten

für alle Branchen

liefert die

Kunstanstalt

Grimme & Hempel A.-G.

Leipzig.

(30)

In den Apotheken.

GEGEN HUSTEN ERKÄLTUNG

Isländisch Moos Pasta

UND HEISERKEIT

75 Proc.

Fabrik: Frankfurt a/M.

Zusammensetzung: Isländisch Moos, Zucker, Saft, Milch, Mehl, Eiweiss, Gummi, Extract, Wasser.

Zusammensetzung: Isländisch Moos, Zucker, Saft, Milch, Mehl, Eiweiss, Gummi, Extract, Wasser.

Isländisch Moos-Pasta ist ein Präparat aus Isländisch Moos, Zucker, Saft, Milch, Mehl, Eiweiss, Gummi, Extract, Wasser.

(352)

Kaiserl. Königl. Hof-Lieferant

Arthur Seyfarth,

Elberfeld, Deutschland

Weltberühmtes Etablissement.

Gegründet 1864. (351)

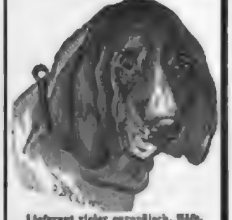

Lieferant vieler europäisch. Höfe.

Prämiirt mit höchsten Auszeichnungen.

Versand diverser Specialität. modellirter Lebensgr. Lager Kaiserl. Königl. u. Fürstlich. Jagd- u. Vorstehhunde, Pointer, Setter, Schweisshunde, Bracken, Dachshunde, Russ. Windhunde, Bernhardiner, Neufundländer, Wolfshunde, Mastiffs, Kolonial-Doggen, Dänische Doggen, Dalmatiner, Rehdoggen, Terrier, Pudel, Rattler, Affenpinscher, Bären, Zwergpinscher, Spitzer, Bologneser, Wachtelhunde, Collays, Schäferhunde.

Garantirt ernsthafte Qualitäten.

Illustr. Album und Katalog M. 1.25 franco. Das interessante Werk „Der Hund und seine Rassen, Zucht, Pflege, Dressur, Krankheiten" — Mark 6 franco.

Export nach allen Welttheilen!

Heirath.

Ein seit 10 Jahren in Italien ansässiger Kaufmann, ledig, 33 Jahre alt, bester Abstammung, gebildet, tadellos, sympathische Erscheinung, hoher Einkommen (5 20000.— M. Jahr und mehr), eigenes Haus, sehr beschäftigt mit geschäftlicher Existenz, wünscht mit einer Dame, ca. 25jährig, bester Herkunft und Erziehung, ev. auch junger Witwe, mit entsprechendem Vermögen (3 Quartiersbesitz zu theuren bevorzugt), Korrespondenz zu unterhalten, event. Heirath. Gefl. Offerten unter Chiffre A. B. Nr. 6418 poste restante, Milano Centrale, Milano.

Gesellschafts-Reisen.

Orient.

Ostern in Jerusalem.

Billige Sonderfahrt.

Triest — Corfu — Patras — Athen — Constantinopel — Smyrna — Rhodos — Cypern — Beirut — Damaskus — Jaffa — Jerusalem — Bethlehem — Jericho — Jordan — Todtes Meer — Port Said — Suez-Canal — Ismailia — Kairo (7 Tage) — Heliopolis — Strassenmarkt — Sklaven — Whitecastle — Memphis — Sakkara — Pyramiden — Alexandrien — Messina — Neapel — Rom — Venedig.

24. März, 41 Tage, II. Cajüte 950 M., I. Cajüte 1250 M.

Ferien-Orient-Reise.

Ausserordentlich billige Sonderfahrt.

18. Juli, Preis von 300 Mark an.

Griechenland, Syrien, Palästina und **Egypten.**

28. März, 45 Tage, 1250 Mark, mit **Rom, Neapel, Riviera** und **Oberitalien.**

Italien.

Billige Sonderfahrt.

12. Mai, 28 Tage, 750 Mark.

Leipzig — München — Riva — Gardasee — Desenzano — Verona — Venedig — Florenz — Rom — Neapel — Pisa — Genua — Monte-Carlo — Nizza — Mailand — Arona — Lago Maggiore — Simplon — Isola bella — Luino — Lugano — Basel — Frankfurt — Leipzig.

Tunis, Algier, 17. März, 35 Tage, 1400 Mark

Spanien, Portugal, Marocco, 12. April, 46 Tage, 1700 Mark

Grösster Comfort. Schönste Touren. — Niedrige Preise.

Programme gratis und franco; elegant illustrirte Hauptprogramme gegen 25 Pfg. in Marken aller Länder durch

Gustav Boehme jr., Leipzig 12,

Internationales Reisebureau.

(422)

---

(421)

Spanischer Portwein.

Naturreiner, garantirt alter, milder, feiner Qualität empfiehlt zur Cultivirung empfohlen à Flasche **Mark 1.15,** Probepostkiste 5 M. incl. Packung **Mark 4.00.**

C. Spielhagen, Dresden, Fernsprecher 3182.

(356)

Südfruchtkorb

enth. 1 Pfd. Trockenpflaumen, 1 Pfd. Smyrnafeigen, 1 Pfd. Datteln, 1 Pfd. Krachmandeln u. amerik. Nüsse, 12 Apfelsinen, 10 Mandarinen, frische à 3.50, Citronen, Portorico enth. 50/54, fr. à 2 — vers. **Lagos Alexander,** Import von Südfrüchten, **Hamburg.**

(6)

Monopol-Backpulver

(à 10 ₰ per Päckchen) ist das einzige unübertroffene haltbare Backpulver. Es besitzt eine unübertroffene Triebkraft, ersetzt beliebtes Gebäck Hefe u. gibt feinste Kuchen u. Kibar.

Monopol-Puddingpulver

(à 10, 15 u. 20 ₰ per Päckchen) gibt ohne Ei feinste weiße Puddings, nachhaltig dabei billige Puddings. Goldene Kassenbon. Einige Goldene Medaille Kochkunstausstellungen Ausstellung München 1907. Nur echt mit dem Namen „Monopol" auf jedem Päckchen. Rezepte gratis in den durch Plakate kenntlichen Niederlagen, ev. durch H. Mack, Würzburg 2, welcher gleichzeitig die nächste Verkaufsstelle mittheilt.

Verkaufs-Niederlagen in allen besseren Parfümerie-, Friseur- u. Drogen-Gesch.

(68)

Weltberühmtes Zahnwasser

Dank seiner aromatischen und antiseptischen Eigenschaften

Ueberall erhältlich

(225)

Das beste u. berühmteste Toilet-puder

VELOUTINE FAY

EXTRA POUDRE DE RIZ

mit **BISMUTH** zubereitet. — 9, Rue de la Paix, PARIS.

(214)

ROWLANDS' MACASSAR OIL

ERHÄLT UND VERSCHÖNERT DIE KOPFHAARE,

bewirkt der Glatze vor, vernichtet die Schuppen u. bildet das beste aller Brillantine. Es schützt gegen Haarverlust u. Grauwerden u. ist das beste aller Kopfhaar-Toilettemittel für Damen u. Kinder. Ebenfalls in Goldfarbe erhältlich.

ROWLANDS' ODONTO

MACHT DIE ZÄHNE BLENDEND WEISS und BEWIRKT DEN HÖCHSTMÖGLICHEN GRAD VON REINHEIT.

Es stärkt das Zahnfleisch u. erfrischt den Athem.

Man verlange in allen Apotheken u. Parfümeriegeschäften **ROWLANDS'** Artikel, 20, Hatton Garden, **London** & nehme sich vor Nachahmungen in Acht.

(305)

Illustrirte Zeitung

Alle Rechte für sämmtliche Artikel und Illustrationen vorbehalten.

Nr. 2851. 110. Bd. | Erscheint regelmäßig jeden Donnerstag. Einzelpreis einer Nummer 1 Mark | Leipzig und Berlin | Preis vierteljährlich 7 Mk. — 8 Kr. 70 H. Oe. W. Mit Kreuzbandporto 9 Mk. 25 — 11 Kr. 60 H. Oe. W. Für Ausland 11 Mark. | 17. Februar 1898.

Deutsche Flagge.

Deutsche Flagge,
Unsägliche Schmach
Haben wir, da du uns fehltest, erlitten!
Deutsche Hoffnung und Ehre zerbrach,
Da wir ohn' Banner in Zwietracht gestritten.
Neben den Fähnlein allen kein Raum,
Wehtest den Deinen nur trauernd im Traum,
Deutsche Flagge!

Deutsche Flagge,
Da kam der Tag,
Flammenden Morgenröthen entsprungen,
Daß wir siegend im Wetterschlag
Dich als herrlichen Preis errungen!
Scheuchend der Nebel nächtlichen Flor
Stiegst du zum Lichte leuchtend empor,
Deutsche Flagge!

Deutsche Flagge,
Sei jubelnd gegrüßt!
Flatternd von tausend friedlichen Masten
Trägst du, ob Sturm oder Sonne dich küßt,
Ueber die Meere die köstlichen Lasten.
Und von dem eisengepanzerten Bord
Sprichst du des Reiches donnerndes Wort,
Deutsche Flagge!

Deutsche Flagge,
Schwarz, weiß und roth,
Oeffne zu fernsten Welten die Thore,
Schütze die Deinen in Glück und in Noth,
Birg in den Falten uns Sieg, Tricolore!
Doch wenn im Kampf wir darniedergestreckt,
Sei du's, die einst noch im Tode uns deckt,
Deutsche Flagge!

Ernst Scherenberg.

Der Zola-Proceß in Paris.

Das Herz von Paris, die alte Cité, wo zu Cäsar's Zeit die gallische Lutetia Parisiorum stand, ist gegenwärtig der Mittelpunkt eines außergewöhnlich erregten Lebens. Sein krampfhafter Pulsschlag durchzittert den mächtigen Körper der französischen Metropole und versetzt in ganz Frankreich einen Zustand nervösen Leidens, der über kurz oder lang den Ausbruch einer heftigen Krisis mit allen Schrecken einer lebensgefährlichen Krankheit zur Folge zu haben droht. Auf der Cité-Insel liegt das Palais de Justice, der alte Palast der französischen Könige, und hier spielt sich soeben eine Cause à jamais célèbre ab, der Zola-Proceß. Der berühmte Schriftsteller, von dessen in alle Sprachen übersetzten Werken einige fast hundert Auflagen erlebten, steht vor dem Schwurgericht der Seine, um sich über seine Anklagen gegen die Armee seines Vaterlandes und insonderheit gegen die Mitglieder des Kriegsgerichts zu verantworten, das den Commandanten Walsin-Esterhazy freigesprochen hatte.

In einem an den Präsidenten der Republik gerichteten, in der Zeitung „Aurore“ veröffentlichten Anklagebrief, der nicht nur in Frankreich, sondern in der ganzen Welt das größte Aufsehen erregte, hatte Emile Zola die Hochcommandirenden des Heeres einer aus Rassenhaß entsprungenen ungeheuerlichen Parteilichkeit in der Angelegenheit des verurtheilten Hauptmanns Dreyfus beschuldigt, die Schriftverständigen und Fachmänner der wahrheitswidrigen Aussage bei den Kriegsgerichten gegen Dreyfus und Esterhazy bezichtigt und behauptet, die Militärrichter des letztern hätten wissentlich und auf Befehl ihrer Vorgesetzten einen Schuldigen freigesprochen. Es ist begreiflich, daß Anklagen von derartiger Schwere nicht ohne Erwiderung bleiben konnten. Zola hatte selbst verlangt, vor Gericht gestellt zu werden. Doch erstaunt man mit Erstaunen, daß er nicht wegen aller einzelnen, genau von ihm präcisirten Punkte seiner Anklage zur Verantwortung gezogen wurde, von denen jeder, wenn seine Nichtigkeit erwiesen wurde, gewaltig genug schien, eine Verurtheilung herbeizuführen.

Bestimmend hierfür war die Staatsraison. Die bürgerliche Regierung der französischen Republik war durch die Agitation zu Gunsten der Rehabilitirung des degradirten Hauptmanns in peinliche Verlegenheit versetzt. Der von der katholischen Kirche ergegene Generalstab konnte, ohne sich eines militärischen Justizmordes verdächtig zu machen, nicht zugeben, daß der Gefangene der Teufelsinsel zurückkehre. Anderseits hatten die Dreyfus-Freunde, die die Agitation ins Werk setzten, die ungeheure Geldmacht der israelitischen Hochfinanz hinter sich. Mit diesen beiden Mächten, die augenblicklich in Frankreich ihre Kräfte messen, durfte es die Regierung nicht verderben. Der Geldmacht konnte sie sich beim Stande der Finanzen der Republik nicht entschlagen. Den Generalstab durfte sie nicht vor den Kopf stoßen, denn sie verlor sonst die Unterstützung der Alerikalen, die eine Lebensbedingung für sie ist. Es galt also, zwischen diesen beiden gefährlichen Klippen hindurchzulaviren, und so kam es, daß die Regierung, als Emile Zola, ob aus eigenem Antrieb oder nicht, ins Horn der Dreyfus-Freunde blies, eingeschüchtert durch den Generalstab, der in den gelesensten Volksblättern durch Henri Rochefort und andere Temagogen die Vaterlandstrompete zum Sammeln auf Seite der Armee blasen ließ, den muthigen Schriftsteller nur wegen eines Punktes seiner Anklage vor das Schwurgericht forderte, nämlich wegen Verleumdung des Kriegsgerichtes, das Esterhazy freigesprochen hatte.

Am 7. Februar Mittag 12 Uhr begann die erste Verhandlung.*) Sie verging zum großen Theil unter der Regelung verschiedener nebensächlicher Formalitäten. Der Zulauf des Publikums zu dem Assisensaal war ein ganz enormer. Schon lange vor dem Beginn des Processes waren alle Eintrittskarten vergeben, und zwar meist an Personen von hervorragender und besonders bevorzugter Stellung. Zahlreiche große, ausländische Zeitungen hatten ihre Reporter geschickt, doch fanden die wenigsten Einlaß infolge jenes Umstandes. In der Umgebung des Justizpalastes herrschte dasselbe außerordentliche Leben wie zu den Zeiten, da gegen den Marschall Bazaine und den General Boulanger verhandelt wurde. Umfassende polizeiliche Vorsichtsmaßregeln hielten die Massen im Zaum, mußten aber noch verschärft werden, weil sie sich als nicht ausreichend erwiesen.

Emile Zola war in dunkelm Jacket und weißer Weste, mit braunen Glacés, Chapeau haute forme und Stock erschienen. Gleich am ersten Verhandlungstag zeigte es sich, daß der Vertheidigung die Hände gebunden werden sollten. Dieselbe beantragte die Vorladung einer Reihe von Zeugen, vornehmlich Offizieren, deren Aussage das Dunkel der Dreyfus-Affaire zu erleuchten bestimmt war. Der Gerichtshof aber verschob seinen Beschluß auf den nächsten Verhandlungstag und gewann somit Zeit, höhere Instructionen einzuholen. Am Dienstag wurde dann die Parole ausgegeben, die dem ganzen Proceß als Devise dienen kann: Nebensache ist die Rechtsfrage, entscheidend ist die Macht. Gerichtspräsident Delegorgue verkündete, daß im Laufe der Verhandlungen die Dreyfus-Angelegenheit nicht berührt werden dürfe. Damit war Emile Zola und seinem Vertheidiger Labori von vornherein der Mund verboten, denn der Wahrheitsbeweis für ihre Anklage, den anzutreten sie sich im Verein mit den beiden Vertheidigern der Zeitung „Aurore“, Georges und Albert Clémenceau, anschickten, fußte in der Hauptsache auf den einzelnen Ereignissen, Phasen und Geheimnissen der Dreyfus-Angelegenheit.

Unter diesem beständigen Druck, ausschließlich auf dem allernächsten Gebiet der ohnehin bis aufs Minimum beschnittenen Anklage bleiben zu müssen, hatte nun die Vertheidigung einen äußerst schwierigen, beinahe unmöglichen Stand. Der erfahrene Advocat Zola's benutzte indeß jedes Tröpfchen, das aus der die Teufelsinsel umgebenden Gefängnißmauer durchsickerte, um Kapital für seinen Clienten daraus zu schlagen. Die Zeugenaussage der Offiziere wurde in dieser Hinsicht zur besonders ergiebigen Quelle. General Billot, der Kriegsminister, der in Zola's Anklagebrief persönlich beleidigt und überdies als Zeuge geladen war, und von dem man hätte erwarten können, daß er als oberster Vertreter des Heeres die Vertheidigung der beleidigten Ehre desselben persönlich in die Hand genommen hätte, betrat den Sitzungssaal des Schwurgerichts angeblich infolge eines Verbots des Präsidenten der Republik, daß er sich von diesem in dem Sinne aussprechen ließ, daß die Ehre der Heerführer und die seinige nicht dem Schwurgericht preisgegeben werden dürfe, nicht. Dagegen erschienen der Generalstabschef de Boisdeffre, der Unterchef des Generalstabs, General Gonse, der frühere Kriegsminister General Mercier, der im Jahre 1894, als Dreyfus verurtheilt wurde, dem Ministerium Charles Dupuy angehörte, General de Pellieux, Commandant Navarn, der im Esterhazy-Proceß Richter waren, die Oberstlieutenants Henry und Picquart, die in diesem eine Rolle spielten, u. a. vor der Barre. Ihre Aussagen ließen auf klägliche Zustände im französischen Heer schließen. Fast alle verschanzten sich nach Kräften hinter das Schwören des Berufsgeheimnisses und das Verbot des Schwurgerichtspräsidenten.

Gleichwol nahm das Publikum, das am ersten Verhandlungstage Zola sympathisch gewesen war, im Laufe der folgenden Verhandlungen immer mehr für sie Partei und brachte ihnen Ovationen dar. Eine verdiente Rundhegung trug nur General Mercier davon. Als ehemaliger Kriegsminister besaß er parlamentarisches Rednertalent genug, um durch patriotische Worte auf die Geschworenen zu wirken. Unsere Abbildung auf S. 191 stellt den Augenblick dar, da der General, von Labori über das geheime Schriftstück befragt und zur Antwort auf seine Soldatenehre aufgefordert, ausruft: „Je jure sur ma parole de soldat, que l'ex-capitaine Dreyfus était un traître et qu'il a été justement et légalement condamné“. An ähnlichen Scenen mangelte es nicht im Zola-Proceß. Einen bedeutenden Eindruck machte besonders das Auftreten des frühern Präsidenten der Republik Casimir Perier. Er hatte aus Hochachtung vor der Gerichtsbarkeit seines Vaterlands der Zeugenvorladung Folge geleistet. Bekanntlich war er Präsident der Republik, als Dreyfus

Advocat Labori, der Vertheidiger Zola's

verurtheilt wurde. Auch er konnte nichts wesentliches antworten, denn das Amtsgeheimniß und der Schwurgerichtspräsident hinderten ihn daran, der sofort wieder sein Veto einlegte, als Labori auf die Dreyfus-Angelegenheit bezügliche Fragen an ihn richtete. Wie letzterer aber erklärte, er bitte den Zeugen um Entschuldigung, doch könne er ihn nicht aber entlassen, als bis über die Erlaubniß betreffs weiterer, an ihn zu stellender Fragen vom Gerichtshof Beschluß gefaßt sei, antwortete Casimir Perier unter allgemeinen Beifallsäußerungen mit den seitdem geflügelt gewordenen Worten: „Je suis un simple citoyen et aux ordres de la justice de mon pays“.

Es versteht sich, daß die Verhandlungen bei der hochgradigen Aufregung, die sich infolge des Processes der Bevölkerung im allgemeinen bemächtigt hatte, von einer ganzen Reihe von Zwischenfällen unterbrochen wurden. Das Publikum nahm in ihrem Verlaufe sowol wie während der Pausen in den Corridoren für einzelne Zeugen, besonders aber für die Armeeführer, Partei. Selbst die zahlreichen Advocaten, die sich unter ihnen befanden, kannten sich lauter Ausbrüche der Mißbilligung oder des Beifalls nicht enthalten. Den schwersten Verstoß gegen die Ordnung im Gerichtsgebäude ließ sich ein junger Jurist zu Schulden kommen, der sich bereits in der Verhandlung an der Lächerlichmachung der Generale betheiligt hatte und dann außerhalb derselben aus Leibeskräften „Nieder mit den Chefs der Armee!“ schrie.

Auf der Straße unterschied man zwei Lager, die „Zolisten“ und die „Anti-Zolisten“, die wiederholt handgemein wurden. Im großen und ganzen gelang es jedoch der Polizei, die Ordnung aufrecht zu erhalten. Auch die mehrfachen Versuche, Zola's Wagen umzuwerfen und sich seiner Person zu bemächtigen, blieben erfolglos. Bemerkt muß noch werden, daß in Zola's Wohnung in der Rue de Bruxelles die Fenster des Salons und des Arbeitszimmers bereits zu Beginn der Verhandlung eingeworfen wurden. Ein Zeitungsklosk, in dem Zola- und Dreyfus-freundliche Blätter auslagen, wurde von der aufgeregten Menge in Brand gesteckt und an mehrern Punkten Läden, die israelitische Firmen zeigten, zertrümmert, darunter einer auf dem Boulevard-Sébastopol, im verkehrreichsten Theil der Stadt. Wir stehen augenscheinlich hier in Paris mehr denn je auf vulkanischem Boden, auch wenn Zola, wie vorauszusehen, verurtheilt wird; denn die Dreyfus-Freunde, die, wie Zola, den revolutionären Weg beschritten, um ihr Ziel zu erreichen, werden dem Zola-Proceß nicht als das Finale ihrer Agitation betrachten. Anderseits aber hat die ganze Dreyfus-Zola-Angelegenheit den guten Glauben der Bevölkerung in einer solchen Weise erschüttert und mit so vielen Zweifeln der verschiedensten Art durchsetzt, daß keine besondere Prophetengabe dazu gehört, um voranszusagen, sie werde früher oder später in eine Revolution ausarten.

Daß Zola's Anklagebrief einen berechtigten Kern hatte, ist aus dem Proceß hervorgegangen. Ebensowenig läßt sich wol Zola's Aufrichtigkeit bezweifeln; billigerweise muß aber zugegeben werden, daß er durch die Uebertreibung des bestehenden Mangel die schwerwiegende Lage, in der er sich befindet, selbst verschuldet hat. Er hätte sich klar machen müssen, daß seine Angriffe auf die Armee bei dem Charakter seiner Landsleute das Gelingen seines Unternehmens ausschließen machen. Zola büßt sein Unterfangen durch einen jähen Sturz in die Tiefe der Unpopularität, aus der er sich schwerlich wieder erheben wird. Sein Vaterland aber, dessen Eingeweide ohnehin ein verzehrender Wurm zernagt, hat er dem gähnenden Abgrund einer schweren Staatskrisis genähert. Steuerlos lang das zerbrechliche Schiffleln des Ministeriums Meline auf den sturmgepeitschten Wogen, und mächtig rütteln die entfesselten Leidenschaften des Volkes an dem morschen Bau der dritten Republik.

Paris. Erich Körner.

*) Eine kurze Uebersicht über die Verhandlungen des Processes findet der Leser in der Rubrik „Gerichtssaalen“ (S. 196). D. R.

Wochenschau.

Der deutsche Reichstag. — In der Sitzung des Reichstags am 7. Februar wurde die Berathung des Postetats fortgesetzt. Hierbei beantragte der Freisinnige Kopsch eine Resolution, nach der die Officiers-Postverkehrsanstalten aufgehoben werden. Gegen diesen Vorschlag erklärte sich Unterstaatssecretär Fritsch, da sich jene gut bewährt hätten. Auch Graf Stolberg war dagegen im Hinblick auf die übergroße Zahl von pensionirten deutschen Officieren. Die Resolution wurde darauf gegen die Stimmen der vereinigten Demokraten abgelehnt. Dr. Hammacher empfahl größere Fürsorge der Postverwaltung für ihr weibliches Personal, welcher Anregung sich Singer und Prinz Schönaich-Carolath anschlossen. Sodann wandte sich das Haus der Frage einer Gehaltserhöhung für die Postunterbeamten und Landbriefträger zu. Die Budgetcommission beantragte hierzu, den Reichskanzler zu ersuchen, das Anfangsgehalt der Postunterbeamten von 800 auf 900 ℳ und dasjenige der Landbriefträger von 900 auf 1000 ℳ zu erhöhen und die im Rechnungsjahr 1899 hierfür nöthigen Mittel durch einen Ergänzungsetat zu fordern, wogegen die Socialdemokraten bereits in dem vorliegenden Etat die Erhöhung verlangten. Letzterer Antrag wurde aber abgelehnt und derjenige der Budgetcommission angenommen, ebenso der Rest des Ordinariums und der erste Theil des Extraordinariums, dessen Rest in der darauffolgenden Sitzung (am 9.) unnöthig erledigt wurde. Alsdann trat das Haus in die Berathung des Etats des Auswärtigen Amts ein. Bei dem Titel Gehalt des Staatssecretärs sprach sich namens der Freisinnigen Volkspartei Richter zustimmend zu der Erwerbung von Kiautschau aus. Auf mehrere an ihn in dieser Angelegenheit gerichtete Fragen sächte Staatssecretär v. Bülow aus, daß die Expedition nach Chasien wohlvorbereitet war. Deutschland müsse sich seinen Theil am dortigen Markt und auch für deutsche Unternehmer wirthschaftliche Concessionen sichern. Nachdem dies erreicht worden, brauche das Reich einen Stützpunkt und einen Hafen, wie ihn England, Frankreich, Rußland und Japan dort auch besitzen. Auch im Interesse der Missionen sei ein Stützpunkt nöthig, und Bischof Anzer selbst habe auf Kiautschau hingewiesen. Der Vertrag mit China ihnen noch nicht vorgelegt werden, das betreffende Gebiet sei vorläufig auf 99 Jahre gepachtet, es habe eine Größe von etwa 30 bis 50 Quadratmeilen, sei bedeutend größer als Hongkong und Tsaufau. Der Pachtzins würde nicht erheblich sein. Eine Bahnconcession von Kiaotschau nordwärts und dann westwärts bis zum Anschluß an das geplante große chinesische Eisenbahnnetz und eine Concession zur Ausbeutung von Kohlenlagern seien vorgesehen. Ueber weitere Concessionen nehmen die Verhandlungen einen günstigen Verlauf. Hieran knüpfte Unterstaatssecretär Frhr. v. Richthofen die Mittheilung, daß bezüglich der chinesischen Anleihe mit Deutschland seinerzeit Unterhandlungen schwebten, und der Director im Auswärtigen Amt Reichardt bemerkte Richter gegenüber, daß die im russisch-chinesischen Vertrag vereinbarten niedrigern Zölle auch den andern Staaten für die Einfuhr von Waaren nach China, die auf dem Landwege erfolge, zugute kommen würden. Auf Dr. Barth's Anfrage betreffs der fernern Frage erwiderte v. Bülow, die Reichsregierung habe lediglich das Interesse, daß auch dieser Frage sich kein Krieg entwickle. Graf v. Kanitz verlangte in der Sitzung am 9. seine bekannten agrarischen Forderungen, denen Richter entgegentrat. Als letzterer die Handelspolitik des Fürsten Bismarck als planlos bezeichnete, bemerkte Graf Herbert v. Bismarck, daß sein Vater den Schutz der nationalen Arbeit durch einen autonomen Tarif bezweckt und sich auf den Abschluß von Meistbegünstigungsverträgen beschränkt habe. Eine Aenderung des autonomen Tarifs sei auch bereits geplant gewesen, aber durch die Krisen des Jahres 1890 vereitelt worden. Nach längerer Debatte wurde schließlich das Gehalt des Staatssecretärs bewilligt. Am 10. war abermals Schwerindustrie. Auf der Tagesordnung stand wieder der socialistische Antrag betreffs des Vereins- und Coalitionsrechts. Der Freisinnige Dr. Pachnicke unterstützte die Forderungen der Socialdemokraten und beschwerte sich über die verschiedenartige Handhabung des Vereinsrechts in den Einzelstaaten. Sodann sprachen noch Stolle und Rösicke, welch letzterer sich gegen den Etat des Grafen v. Posadowsky äußerte. Der Socialdemokrat Zubeil griff in längerer Rede Frhr. v. Stumm an, der aber eine Erwiderung für überflüssig hielt. Die zweite Berathung des Antrags wird im Plenum stattfinden. In der Sitzung am 11. wurde die am 9. abgebrochene Berathung des Etats des Auswärtigen Amts zu Ende geführt. Dr. Hasse gab der Hoffnung Ausdruck, daß Portugal gegenüber die Interessen der deutschen Gläubiger energische Vertretung durch die Reichsregierung finden würden. Für die Zusicherung der Wahrnehmung derselben gegenüber Griechenland sprach Schmidt-Marburg dem Staatssecretär seinen Dank aus. Dr. Barth brachte die handelspolitischen Beziehungen zu den Vereinigten Staaten von Nordamerika zur Sprache, obgleich er den amerikanischen Zollsatz auf deutschen Zucker als Vertragsverletzung rügte, warnte er doch davor, Repressalien zu üben, da bei einem Zollkrieg mit Amerika die deutsche Landwirthschaft den meisten Schaden haben würde. Graf v. Posadowsky wiederholte seine in der Budgetcommission abgegebenen Erklärungen über die Gründe der Verschleppung der Sam-José-Schiddsache und zog jedesmal die Grundlinien seiner handelspolitischen Erfahrungen. Beim Kapitel Allgemeine Fonds wünschte Dr. Hasse, daß sich die deutschen Consuln mehr als bisher um die deutschen Schulen im Ausland kümmern möchten.

In der Sitzung am 12. wurde der Colonialetat berathen. Dr. Hammacher erklärte bei dem Etat für das ostafrikanische Schutzgebiet sein Einverständniß mit der Einführung directer Steuern in den Colonien, da diese nicht nur von finanzieller, sondern noch mehr von culturneller Bedeutung seien. Richter bemängelte den zum Usambara-Bahnbau gewährten Zuschuß von 72 000 ℳ, den Unterstaatssecretär Schr. v. Richthofen durch den Hinweis rechtfertigte, daß man das von der Deutsch-ostafrikanischen Gesellschaft unternommene Unternehmen nicht ertrinken lassen dürfe, da die Fortsetzung des Bahnbaus im Interesse der Colonisation liege. Dr. Paasche betonte die günstige Entwicklung der Kaffeeplantagen in den Usambarahügeln, die der Bahn schon in den nächsten Jahren erhebliche Transporte zuführen würden. Die Forderung wurde bewilligt, auch passirten ohne Debatte die Etats für Camerun und Togo. Bei der Berathung des Etats für Deutsch-Südwestafrika gab der Landeshauptmann Major Leutwein eine Schilderung der Aussichten dieser Colonie und trat warm für die Bewilligung einer weiteren Rate für den Bau einer Eisenbahn von Swakopmund nach Windhuk ein. Nach einer längeren Debatte zwischen v. Kardorff und Dr. Hammacher wurde die geforderte Million bewilligt. Hierauf gelangte der Rest des Etats mit den auf die Colonialverwaltung bezüglichen Forderungen des Auswärtigen Amts zur Berathschiedung.

Aus den cisleithanischen Landtagen. — In der böhmischen Landtagscommission für Bezirks- und Gemeindeangelegenheiten wurde am 11. Februar über den Antrag Berantsky's betreffs der prager Straßennamen verhandelt. Der Regierungsvertreter verlas hierbei eine Entscheidung der Statthalterei, wonach Prag als Hauptstadt eines doppelsprachigen Landes und als Sitz der landesfürstlichen autonomen Behörden doppelsprachige Straßennamen haben solle, wie es bis zum Jahre 1897 der Fall gewesen war. Es gelangte danach eine Resolution Fedrowitz' zur Annahme, daß dieser Antrag an den Landesausschuß zu leiten sei, damit er mit den Landesausschüssen anderer gemischtsprachiger Kronländer, namentlich mit Mähren, ein analoges Vorgehen erziele. — Der mährische Landtag nahm an demselben Tage das Budget der Schulen an. Bei der Berathung erklärten Redner beider Parteien das Wohlwollen des Landesausschusses für beide Nationsstämme an. Der Regierungsvertreter dankte und erklärte, die wenigen noch vorhandenen utraquistischen Schulen würden auf Wunsch der Gemeinden in deutsche oder czechische Schulen umgewandelt werden. — Der schlesische Landtag lehnte am 11. den Antrag Strobl's auf Einsetzung eines permanenten Ausschusses zur Erörterung der Sprachenverhältnisse mit 21 gegen 5 Stimmen ab. Darauf gab namens der slawischen (5) Abgeordneter Sviercz die Erklärung ab, daß die schlesischen Slawen in dieser Körperschaft auf nationalem Gebiet niemals Gerechtigkeit finden würden und sich deshalb gezwungen sehen, das Haus zu verlassen, was auch geschah und eine Unterbrechung der Sitzung zur Folge hatte. Nach deren Wiederaufnahme führte Hanke aus, die Mehrheit werde noch wie vor an den Grundsätzen der Gerechtigkeit und Gesetzmäßigkeit festhalten und trotz den Bedürfnissen und berechtigten Forderungen der slawischen ebenso wie der deutschen Bevölkerung Schlesiens auch fernerhin nachzukommen sich bemühen. Alsdann wurde noch die Rathhausvorlage berathen und die Session geschlossen. — Der tirolische Landtag überwies den Antrag Zösl, die Regierung aufzufordern, geeignete Maßnahmen zur Sicherung eines ungehinderten Fortgangs der Studien an den deutschen Hochschulen zu treffen und den derzeitigen passivischen Rechten der Studentenschaft Genugthuung zu gewähren, dem Berufungsausschuß. An denselben gelangte auch eine Petition der technischen Hochschüler über den gleichen Gegenstand.

Die zwangsweise Namensmaggarisirung in Ungarn. — Der siebenbürgisch-sächsische Abgeordnete Oskar v. Meltzl richtete in der Sitzung des ungarischen Reichstags vom 29. Januar an den Handelsminister Daniel folgende Interpellation: 1. Hat der Herr Minister Kenntniß davon, daß die Stationschefs, bezw. höhere Bahnbeamte in den Szeklerorten der königl. ungarischen Staatsbahnen in Hermannstadt, Schäßburg, Marienburg und andern Orten ihre unregelmäßigen Organe zur Magyarisirung ihrer Namen aufgefordert haben? 2. Ist der Herr Minister geneigt, diesen Mißbrauch unverzüglich einzustellen und strenge Verfügungen zu treffen, daß sich die in höheren Stellungen befindlichen Beamten ihren untergeordneten Organen gegenüber jedweder Einmischung in die Angelegenheit der Namensmaggarisirung enthalten mögen? Diese Interpellation beantwortete der Handelsminister in der Sitzung am 5. Februar dahin, daß die Regierung keinerlei amtliche Verfügung getroffen habe, die Maggarisirung vollziehe sich lediglich auf gesellschaftlichem Wege, und der Minister sehe sich, da er es nicht als ein Unglück betrachte, wenn einer einen maggarischen Namen annehme, nicht veranlaßt, dagegen etwas zu thun. Das Haus nahm die Antwort zur Kenntniß, v. Meltzl aber erklärte sich durch den zweiten Theil der Antwort für nicht befriedigt.

Die englische Thronrede. — Das englische Parlament wurde am 8. Februar mit einer Thronrede eröffnet, die die Beziehungen zu dem Ausland als freundliche bezeichnet. Auf derselben ist folgendes hervorzuheben. Die Schwierigkeit, zu einem einstimmigen Abkommen zu gelangen in einigen Punkten der Frage der autonomen Regierung Kretas, habe die Erwägung der Mächte ungebührlich in die Länge gezogen, man hoffe aber, daß die Schwierigkeiten bald überwunden sein werden. Es sei die zuschreibend vertrauenswürdige Nachricht eingegangen, daß der Chalifa beabsichtige, gegen die ägyptische Armee im Süden vorzurücken. Deshalb sei den betreffenden britischen Truppen die Weisung zugegangen, nach Berber zur Unterstützung des Chedive vorzugehen. Mit Abessinien sei ein Freundschafts- und Handelsvertrag abgeschlossen worden. England hoffe, daß die Conferenz für die Frage der Zuckerprämie das Ergebniß habe, daß dieselbe von den continentalen Staaten abgeschafft werde. Angesichts der enormen, von andern Nationen unterhaltenen Rüstungen werde die Pflicht der Vertheidigung des Reiches Aufgaben mit sich bringen, die über frühere Aufwendungen hinausgehen. Es werden Anträge zur Vermehrung der Stärke und der Leistungsfähigkeit der Armee sowie zur Verbesserung der Verhältnisse des militärischen Dienstes eingebracht, desgleichen Maßregeln zur Einführung einer lokalen Regierung in Irland ähnlich wie in England. Die Thronrede sprach noch von dem Krieg an der indischen Grenze, bezüglich Chinas wurde indeß nichts erwähnt.

Ein englisches Blaubuch über Transvaal. — Ueber die Transvaal-Angelegenheit wurde am 12. Februar in London ein Blaubuch veröffentlicht. Dasselbe enthält eine von dem Staatssecretär der Colonien Chamberlain am 16. October v. J. abgesandte Depesche, in der dieser entschiedenen Einspruch gegen die Behauptung der Regierung der Südafrikanischen Republik erhebt, daß der Einfall Jameson's ein Bruch der Londoner Convention sei. Dieser sei thatsächlich eine Handlung von Privatpersonen gewesen. Die englische Regierung habe die Convention stets gehalten und erwarte ein gleiches von der Südafrikanischen Republik. England sei nicht im Stande, den Streit bezüglich des Beitritts der Südafrikanischen Republik zur Genfer Convention zur schiedsgerichtlichen Entscheidung zu bringen. Ein solches Schiedsgericht betrachte es als unvereinbar mit der britischen Souveränität, deren Hauptgrund sei, eine Intervention fremder Mächte auszuschließen.

Ermordung des Präsidenten Barrios von Guatemala. — Am Abend des 10. Februar fiel Barrios, seit 15. März 1892 liberaler Staatschef Guatemalas, unter Mörderhänden. Vicepräsident Cabrera übernahm sofort die Regierungsgewalt. Bis zum Herbst v. J. hatten unter Barrios friedliche Zustände geherrscht; da erhob Präsident Morales, Staatssecretär des Kriegs, das Banner des Aufruhrs. Zwar wurde die Rebellion niedergeschlagen, jedoch scheinen die Verschworenen ihre damalige Niederlage jetzt durch den Mord des Präsidenten gerächt zu haben. José María Reina Barrios, am 24. December 1854 zu San Marcos geboren, war ein Neffe des Generals Justo Rufino Barrios, der einst die Staaten Centralamerikas zu einen unternahm und in Verfolgung dieses Ziels am 2. April 1885 bei Chalchuapa gegen die Salvadoreaner fiel. José Reina Barrios hatte seit seiner Knabenzeit an

José María Reina Barrios, der ermordete Präsident von Guatemala.

allen Unternehmungen des Oheims theilgenommen, so auch am 14. Mai 1871 am Sieg der liberalen Insurgenten bei Retalhuleu. Unter seinem Onkel, der seit 9. Mai 1873 Präsident Guatemalas war, stieg Barrios als Offizier rasch auf und organisirte 1881 bis 1884 die Artillerie nach deutschem Muster. Als Brigadegeneral zog er im März 1885 ins Feld und leitete nach der Katastrophe von Chalchuapa den Rückzug. Unter der Präsidentschaft von Manuel L. Barillas lebte Reina Barrios meist im Ausland, besonders in Nordamerika. Als Präsident ordnete er die Finanzen und hob den öffentlichen Credit. Er rief zuerst im spanischen Amerika ein Bureau der Eingeborenen ins Leben. Die Hauptstadt verschönerte er und versah sie mit Wasserleitung und elektrischer Beleuchtung. Vor allem förderte er den Bau der Eisenbahn, die die Hauptstadt mit dem Karaibischen Meere verbinden soll und bis auf 90 Kilometer vollendet ist. Der deutschen Einwanderung, die in Landwirthschaft, Industrie und Handel Guatemalas eine hervorragende Rolle spielt, war der meuchlerische Präsident stets ein aufrichtiger Freund und Gönner.

Mannigfaltigkeiten.

Hofnachrichten.

Die Prinzessin Albrecht von Preußen reiste am 8. Februar nach Braunschweig zu ihrem Vater nach Altenburg und von dort am 10. über München und Verona nach San Remo, wohin ihr Gemahl, der Prinz Regent von Braunschweig, ihr nachfolgen wird.

Der Großherzog und die Großherzogin von Hessen kehrten am 13. Februar aus Berlin nach Darmstadt zurück.

Herzog Ernst von Sachsen-Altenburg reiste am 11. Februar nach Oldenburg zum Besuch des großherzoglichen Hofs und von da über Hannover nach Bückeburg zu den Vermählungsfeierlichkeiten.

Die 80jährige Prinzessin Clementine von Sachsen-Coburg (Tochter Ludwig Philipp's und Mutter des Fürsten von Bulgarien war an einer entzündlichen Affection der rechten Lunge erkrankt. Die Prinzessin, die erst vor wenigen Tagen aus Sofia in Wien angekommen war, dürfte sich auf der Reise erkältet haben. Nach den letzten Meldungen hatte sich der Zustand der Kranken verschlimmert und die Entzündung auch den linken Lungenflügel ergriffen. Fürst Ferdinand von Bulgarien traf auf die Nachricht von der Erkrankung seiner Mutter und Sofia in Wien ein, ebenso andere Verwandte derselben.

Die Herzogin Albrecht von Württemberg, eine Tochter des verstorbenen Erzherzogs Karl Ludwig, langte auf Stuttgart in Meran an.

Die Hochzeit der Herzogin Alexandrine von Mecklenburg-Schwerin mit dem Prinzen Christian von Dänemark wurde auf den 15. April festgesetzt. Sie findet in der Villa Bianca zu Cannes statt.

Die Prinzessin Gizzo von Schwarzburg (geborene Prinzessin von Anhalt) wurde am 7. Februar in Großharthau von einer Tochter entbunden.

Der Großherzog und die Großherzogin von Luxemburg trafen am 8. Februar in München ein und reisten von da über Innsbruck nach Abbazia, wo sie längeren Aufenthalt nehmen.

Die Königin von Schweden und Norwegen wird Anfang April in Homburg am Rhein zu einem mehrwöchigen Aufenthalt erwartet.

Der russische Großfürst Michail Nikolajewitsch, Großoheim des Zaren, beging am 9. Februar das 50jährige Jubiläum als Chef der 2. Gardeartilleriebrigade, aus welchem Anlaß in St. Petersburg eine Parade stattfand. — Großfürst Konstantin Konstantinowitsch und seine Gemahlin, geborene Prinzessin von Sachsen-Altenburg, trafen am 9. Februar, von St. Petersburg kommend, zu einem zweitägigen Besuch des Kaiserpaars in Berlin ein, wo sie im königlichen Schlosse Wohnung nahmen. Am 11. mittags reisten sie nach St. Petersburg zurück.

Prinzessin Eulalia von Bourbon, die am 3. Februar aus St. Petersburg in Berlin ankam, begab sich am 9. von da nach München zum Besuch ihrer Schwester, der Prinzessin Ludwig Ferdinand.

Ehrenbezeigungen.

Die philosophische Facultät der münchener Universität hat den Ingenieur und Fabrikbesitzer Sigmund Riefler zu München in Anerkennung und Würdigung seiner Verdienste auf dem Gebiete der Erfindung und Verbesserung mathematischer und astronomischer Instrumente zum Doctor philosophiae honoris causa ernannt.

Vereinsnachrichten.

Dreitausend Postunterbeamte beschlossen am 31. Januar zu Berlin in erster Linie zur Verbesserung ihrer socialen Lage die Gründung eines Verbandes der deutschen Post- und Telegraphen-Unterbeamten-Vereine. Das Reichsversicherungsamt hatte auf Anfrage erklärt, daß es gegen die Begründung eines solchen Verbandes nichts einzuwenden habe, sich aber die Prüfung der auf dem vorgeschriebenen Wege einzureichenden Satzungen vorbehalte.

Das Centralcomitee der deutschen Vereine vom Rothen Kreuz bewilligte in seiner letzten Sitzung dem badischen Landesverein zur Beschaffung von Unterstandsmitteln und Ausrüstungsgegenständen für die Sanitätscolonne 2000 ℳ als Beihülfe. Dem Antrage der Landesvereine von Württemberg, Baden und Hessen auf Einberufung einer Conferenz von Comitémitgliedern der deutschen Landesvereine zum Zweck der Verständigung über wichtigere allgemeine Fragen soll Folge gegeben und im Einvernehmen mit den Landesvereinen im laufenden Jahre eine derartige Zusammenkunft einberufen werden. — In der abschließenden Sitzung des Centralcomités des preußischen Landesvereins vom Rothen Kreuz wurden folgende Unterstützungen bewilligt: dem Provinzialverein zu Kassel für den vorbadenser Verein vom Rothen Kreuz 3000 ℳ, dem Vaterländischen Frauenverein zu Cuxhaven einer Anstalt zu Oberode in Ostpreußen 2000 ℳ, dem Vaterländischen Frauenverein zu Sömmer zu den Kosten eines neuerbauten Krankenhauses eine Beihülfe von 1500 ℳ.

In der Ausschußsitzung des Deutschen Vereins für Armenpflege und Wohlthätigkeit vom 7. Februar wurden für die am 29. und 30. September in Nürnberg stattfindende Jahresversammlung folgende Themata festgesetzt: Bericht über die neuere Entwicklung des Armenwesens im Ausland; wechselseitige Unterstützung von Reichsangehörigen in den einzelnen Bundesstaaten; Zwangsmaßregeln gegen nahrungslose Angehörige. Fälle in unterstützungslosen Nothständen; Existenzminimum in der Armenpflege; Anrechnung der Leistungen der Privatwohlthätigkeit und Invalidenrenten; Zukunftsbildern für weibliche Personen.

Der Centralausschuß der Gesellschaft für Volksbildung hielt am 30. Januar im Reichstagsgebäude zu Berlin unter dem Vorsitz des Abgeordneten Rickert seine erste diesjährige Sitzung ab, in der der Finanzvoranschlag für 1898 berathen wurde. Es werden insgesammt 51 470 ℳ in Ausgabe gestellt, davon den Vereinen und Zweigvereinen 10 000 ℳ für örtliche Bildungszwecke überlassen, 10 000 ℳ für Begründung von Volksbibliotheken, 9000 ℳ zur öffentlichen Vorträge und 5700 ℳ für die Zeitschrift „Der Bildungsverein" ausgeworfen. Gegenwärtig gehören der Gesellschaft 1170 Vereine und 3285 persönliche Mitglieder an. Im Jahre 1897 hat die Gesellschaft 90 Bibliotheken neu begründet und 69 Bibliotheken unterstützt und für diesen Zweck 6118 Bände unentgeltlich abgegeben. Für das Jahr 1898 wird die Begründung von 200 Volksbibliotheken in Aussicht genommen, wozu 15 000 Bände erforderlich sind. Geber und Büchersammelnden werden in der Kanzlei, Berlin N.W., Lüderitzstraße 6, mit Dank entgegengenommen. Der Jahresbeitrag für Mitglieder beträgt 6 ℳ. Die diesjährige Generalversammlung der Gesellschaft findet in Danzig statt.

Arbeiter-Angelegenheiten.

Der „Arbeitsmarkt" stellte eine Uebersicht über die im Laufe des Januar in Deutschland ausgebrochenen Ausstände auf. Es waren im ganzen 45, von denen 10 auf die Industrie der Holz- und Schnitzstoffe, 8 auf Metallarbeiter, 6 auf die Bekleidungsindustrie, 5 auf die Industrie der Steine und Erden, je 4 auf die Industrie der Nahrungs- und Genußmittel und auf die Baugewerbe, je 1 auf Textilindustrie und Bergbau und die übrigen auf andere Industriezweige entfielen. Von diesen im Januar ausgebrochenen Ausständen wurden 7 bald beendet, 3 zu Gunsten der Arbeiter und 4 durch Vergleich.

Die in Buchdruckereibetrieben beschäftigten Hülfsarbeiter und Arbeiterinnen Deutschlands werden zu Pfingsten dieses Jahres in Berlin einen Congreß abhalten, auf dem die Gründung eines Centralverbands vorgenommen werden soll.

Die erste Gewerkschaft auf christlicher Grundlage ist in Berlin begründet worden. In einer im Leo-Hedyj veranstalteten Versammlung wurde ein Verein christlicher (katholischer) Bauarbeiter ins Leben gerufen. Die Anregung ging von dem Generalsecretär des katholischen Vereins Arbeiterschutz, Dr. Hitze, aus.

Die Generalversammlung der Werftarbeiter Hamburgs, Lübecks, Bremens, Flensburgs u. s. w., die am 9. Februar in Hamburg stattfand, beschloß einstimmig die Gründung eines Centralverbands der Werftarbeiter Deutschlands.

Eine am 8. Februar zu Leipzig abgehaltene Versammlung der Zimmerer nahm Stellung in der Lohnfrage. Es war zwar bekannt geworden, daß die zwischen den Bauunternehmern und den Maurern getroffenen Vereinbarungen auch für die Zimmerer Gültigkeit haben sollen; da ihnen jedoch bisher noch keine Mittheilung von den Meistern hierüber zugegangen war, so beschloß die Versammlung, ihre vorjährige Forderung, Stundenlohn von 55 ₰ bei neunstündiger Arbeitszeit, den Meistern wieder zu unterbreiten.

Unfälle.

Im Militärlaboratorium zu Kopenhagen explodirten am 9. Februar bei der Zubereitung eines neuen Sprengstoffs einige Schwefelkäfer. Vier Arbeiter wurden durch die Explosion schwer verletzt.

In Boston stürzte am 5. Februar bei dem Brande eines Geschäftshauses in der Merrimac-Street eine Mauer ein. Dabei wurden sechs Leute von der Feuerwehr einschließlich des Districtschefs getödtet, auch erlitten mehrere andere Verletzungen.

Der Postdampfer Brendam der rotterdamer Amerika-Linie stieß auf offener See auf ein Wrack oder Treibeis und ging unter. Durch den Dampfer St. Louis wurden alle am Bord Befindlichen gerettet.

In Manila wurden durch einen Brand 33 Häuser zerstört. Der Schaden soll sich auf 2 Mill. Pesos belaufen.

In Pittsburg (Pennsylvanien) zerstörte am 9. Februar eine Feuersbrunst einen ganzen Häuserblock, in dem sich auch ein von der Regierung unterhaltenes Waarenhaus befand. An 2000 Barrels Whisky explodirten. Durch die Explosion wurde die Mauer zertrümmert, auch die anstoßenden Miethhäuser zerstört. Etwa 15 Personen hätten das Leben ein.

Digitized by Google

Der Zola-Proceß vor dem Schwurgericht in Paris: Die Vernehmung des Zeugen Generals Mercier. Nach der Natur gezeichnet von Maurice Feuillet.

Dr. Karl Klein,

Bischof von Limburg.

Nachdem die Oberrheinische Kirchenprovinz vor fast anderthalb Jahren ihren Metropoliten in Freiburg i. Br. durch den Tod verloren hat, ist nun auch einer der Suffragane des badischen Erzstuhls, Dr. Karl Klein, Bischof von Limburg a. d. L., in der Nacht zum 6. Februar verschieden. In ihm wurde der Senior des preußischen Episkopats, der fünfte Oberhirt auf dem Bischofsstuhl an der Lahn zu Grabe getragen.

Limburg ist freilich als Bisthum sehr jung, während das Christenthum und seine Schöpfungen in der kleinen Kreisstadt auf ein hohes Alter weisen. Schon Erzbischof Hetti von Trier (814 bis 847) weihte dort eine St. Georgskirche, und König Ludwig das Kind genehmigte im Jahre 910 eine vom Grafen des Niederlahngaues Konrad Kurzbold daselbst zu erbauende Basilika. Die jetzige limburger Domkirche zum heil. Georg erstand im Anfang des 13. Jahrhunderts und hat in Heinrich I. aus dem Geschlecht der Isenburger ihren Bauherrn; sie wurde im Jahre 1235 von Erzbischof Theoderich von Trier eingeweiht. Unter den Isenburgern blühte die Stadt empor; nach dem Aussterben dieses Geschlechts kam sie um 1420 unmittelbar unter den erzbischöflichen Stuhl von Trier. Nachdem sie dann durch Verpfändung an den Landgrafen von Hessen gelangt war, wurde die Stadt im Jahre 1624 vom trierer Kurfürsten wieder eingelöst und verblieb dann bei diesem Stuhl bis zur Säcularisation 1802.

Bis zum Jahre 1812 unterstanden die Katholiken des 1806 neugegründeten Herzogthums Nassau dem Erzstuhl zu Trier. In jenem Jahre schuf der Primas Dalberg in Aschaffenburg ein eigenes Vicariat für Nassau, das dann in den Jahren 1821 und 1827 zur bessern Regelung der kirchlichen Angelegenheiten durch päpstliche Bullen in ein Bisthum umgewandelt und als Suffraganat dem freiburger Metropolitansitz unterstellt wurde.

Die neue Diöcese, die von Anfang an mit vielen Schwierigkeiten zu kämpfen hatte, nahm unter dem dritten Bischof, dem verdienstvollen Peter Joseph Blum, einen bedeutenden religiösen Aufschwung. Unter Bischof Dr. Klein, der jenem während seines mehr als 40jährigen Wirkens fast von Anfang an als Helfer und Berather zur Seite gestanden hatte, besserten sich weiterhin die Verhältnisse. — Karl Nikolaus Franz Klein wurde am 11. Januar 1819 zu Frankfurt a. M., der größten Stadt innerhalb der limburger Diöcese, als Sohn des ersten Obervostamtssecretärs Thomas Klein geboren. Nachdem der vorzüglich begabte und fleißige Knabe im Jahre 1837 das Gymnasium zu Regensburg absolvirt hatte, widmete er sich dem Studium der Theologie an der Universität München. Hier blühte damals die katholische Wissenschaft, vertreten durch Männer, wie Johann Adam Möhler, Friedrich Windischmann und vor allen andern Joseph v. Görres. Im folgenden Jahre siedelte der wissensdurstige Student nach Freiburg i. Br. über, um dann noch einmal nach München zurückzukehren und dort unter der Leitung Haneberg's seine Studien zu vollenden. In Tübingen wurde er ein Jahr später »summa cum laude« zum Doctor der Theologie promovirt. Nach kaum zweijährigem seelsorgerischen Wirken in Wiesbaden und Frankfurt a. M. wurde er vom Bischof Blum 1843 zu seinem Kaplan und Secretär ernannt. Im Jahre 1852 erhielt die Diöcese Limburg in ihm ihren ersten Generalvicar; es kamen dann die Jahre des nassauischen Kirchenstreits, der erst 1861 beigelegt wurde. Auf seiner 1864 unternommenen Romreise zeichnete ihn Pius IX mit der Würde eines päpstlichen Geheimkämmerers aus. Das Jahr 1866 brachte die Einverleibung Nassaus in Preußen, und als Vertreter des Wahlkreises Montabaur im Norddeutschen Reichstag bemühte sich Dr. Klein an erster Stelle um die Einrichtung von öffentlichen Volksschulen im Bereiche des vormaligen Herzogthums Nassau. Unermüdlich wirkte der eifrige Generalvicar in der kirchlichen Verwaltung seiner heimatlichen Diöcese, so besonders während der sechsjährigen staatlicherseits verfügten Amtssuspension des Bischofs Blum. Die Ernennung zum Coadjutor cum jure succedendi lehnte Klein bescheiden ab, und erst nach der Versetzung des nur fünfvierteljährigen in Limburg gewesenen Bischofs Roos auf den Erzstuhl zu Freiburg i. Br. verstand sich der von Leo XIII. inzwischen zum päpstlichen Protonotar ernannte Generalvicar Dr. Klein zur Annahme des bischöflichen Amtes.

In seiner oberhirtlichen Thätigkeit folgte Bischof Dr. Klein den besten Vorbildern, deren Tugenden ihn in hervorragendem Maße auszeichneten: Bescheidenheit, wahre Frömmigkeit, rastloser Eifer, seine Diöcese zu heben durch Vermehrung und Verbesserung der Seelsorgsstellen und durch Verbreitung klösterlicher Niederlassungen. In socialer Hinsicht hat er sich durch Förderung des Vereinslebens ausgezeichnete Verdienste erworben. Die Pensionen der in den Ruhestand getretenen Geistlichen regelte er besser;

Dr. Karl Klein, Bischof von Limburg.

† in der Nacht zum 6. Februar.

Nach einer Photographie von A. Hollbender in Limburg.

Schilfernte auf dem Eise im Spreewald. Nach einer Skizze von E. Hosang.

Digitized by Google

Die neue Georgenkirche in Berlin. Erbaut von Prof. Johannes Otzen.
Nach einer photographischen Aufnahme von Hugo Rudelsdorf in Berlin N.W.

am Dome wandelte er den bisherigen Chor durch bedeutende Zuwendungen in eine schola Gregoriana um. So füllte das Leben dieses Mannes sich mit reichen Werken. Im Dom zu Limburg hat nun am 9. Februar Bischof Dr. Klein seine letzte Ruhestätte gefunden.

Schilfernte auf dem Eise im Spreewald.

Allenthalben in Deutschland, insbesondere im Norden, wächst am Rande flacher Gewässer das hohe Schilfrohr (Arundo phragmites). Diese höchste der deutschen Gramineen — erreichen doch die schlanken Pflanzen mit den breiten, langgespitzten, scharfrandigen Blättern und den überhängenden, vielästigen Rispen eine Höhe von 2 bis 2½ Mtr. — hat aber nicht nur für den Botaniker Interesse. Dem Touristen verschönert das Schilf mit seinem dichten, hohen Bestand die Landschaft, dem Maler schafft es Motive für sein Bild, der Jäger liebt es als Aufenthalts- und Zufluchtsstätte der wilden Wasservögel, der Fischer als Schutzort für die junge Fischbrut, der lyrische Dichter verdankt ihm die schönsten Anregungen für seine Rohr-, Schilf- und Riedlieder, und selbst der praktisch-nüchterne Alltagsmensch weiß dieses Schilf zu schätzen, das zum Dachdecken, zum Berohren der Wände und Decken bei Neubauten sowie für allerlei andere technische Zwecke verwendet werden kann.

Jene buchtige, von zahlreichen Armen der Spree durchflossene Niederung, die den Namen Spreewald führt und auf den Grenzen der preußischen Provinzen Brandenburg und Schlesien liegt, hat in ihren Flußläufen reiche Anpflanzungen von Schilfrohr, das mit seinen grünen Stengeln im Sommer, mit seinen gelben Röhren im Herbst der Gegend einen ganz charakteristischen Reiz verleiht. Der Spreewalder benutzt dieses Rohr zum Eindecken seiner Häuser, wie es schon in dunkler Wendenzeit die Bewohner jenes eigenthümlichen Landes zur Bedachung ihrer Hütten verwendeten. Die Ernte der Feldfrüchte im Herbst nimmt nun die Zeit des Spreewälders so in Anspruch, daß er sich mit der Schilfernte nicht befassen kann; diese verschiebt er deshalb auf den Winter, und wenn dann strenger Frost eintritt, der die Gewässer mit dicker Eiskruste überzieht, so ist dies dem Spreewälder für die eigenartige Winterernte eine große Erleichterung. Dann fährt er mit dem Schlitten, den zwei Pferde ziehen, über die Eisfläche bis zu den Stellen, wo das Schilf gewachsen ist und jetzt mit Sensen und Sicheln wie Getreide gemäht wird. In Garben gebunden, wird es dann auf den Schlitten geladen und eingeheimst. Diese winterliche Ernte ist für den Spreewälder keine Arbeit, sondern ein Vergnügen, das durch Gesang, Scherz und Gelächter, Brot, Speck und Schnaps gewürzt wird. A. O. Kl

Die neue Georgenkirche in Berlin.

Am 6. Februar wurde zu Berlin in Gegenwart des Kaiserpaars und zahlreicher Fürstlichkeiten die neue Georgenkirche am Alexanderplatz eingeweiht, deren stolzer Thurm in der Perspective der Königsstraße seit einiger Zeit schon ein neues künstlerisches Moment bildet. Weithin markirt er mit seiner die Domkuppel noch überragenden Spitze die Stelle, wo hinter einem hohen Häuserviertel auf einem der ältesten Punkte der Stadt das neuste Werk Prof. Otzen's halbversteckt liegt. Vor nicht allzu langer Zeit — vor dreißig Jahren — konnte man hier noch idyllische Einsamkeit und eine Ruhe genießen, die nur durch die alte Thurmuhr des baufälligen Gotteshauses unterbrochen wurde. Heute ist der Alexanderplatz das Centrum der Kaiserstadt; einstens — als vor 600 Jahren eine bescheidene Hospitalkapelle hier errichtet wurde — lag der Ort weit draußen vor dem Thor an der alten Landstraße nach Bernau. Die Kapelle wurde später der Reihe nach durch verschiedene kleine Kirchen von einfachen Formen ersetzt, die bei dem starken Wachsthum dieses dichtbevölkerten Viertels die Abzweigung der Gemeinden St. Marcus, Andreas und St. Bartholomäus erforderten.

Nun hat auch die Muttergemeinde ein schönes, würdiges Heim erhalten durch Johannes Otzen, der in dem letzten Jahrzehnt hier die Kreuzkirche und die Lutherkirche vollendete. Als ein vielgewandter erfahrener Meister seiner Kunst hat er auch jetzt wieder eine reizvolle, der gegebenen Oertlichkeit entsprungene Lösung zu finden vermocht, wobei die Stellung des Thurms in der Achse des Seitenschiffes ihre natürliche Begründung in der Fernwirkung hat. Zugleich wurde dadurch die Hauptfront für die architektonische Entwicklung freier sowie für den Blick von Südwesten her geschlossener und voller. So legt sich das neue Gotteshaus in der ganzen Breite vor den Beschauer hin, im Hauptschiff effectvoll durch die mächtige Fensterrose betont, die einen großen Maßstab in den Aufbau hineinträgt. Die durch kleine Säulchen gestützten Giebel darunter bekrönen gefällig die Rundbogen eines stattlichen Vorsaals, durch den der Zugang zu der Kirche führt. Das durch zahlreiche Zierwulste in der Laibung gegliederte Hauptportal, das an die schönsten Beispiele der romanischen Periode erinnert, ist eine der reichsten derartigen Ausführungen in Berlin und gibt mit Recht diesem Eingang die künstlerische Weihe. Der schlank aufragende Thurm ist in dem Hauptgeschoß vornehm und elegant entwickelt und hat eine fein umrissene Spitze erhalten, deren ornamentaler Schmuck in Kupfer getrieben wurde.

Die Anlage kennzeichnet sich von außen schon als zweischiffiger Langhausbau von nahezu quadratischer Grundform, den nach Westen die große Vorhalle, nach Osten der fünfseitige Chor begrenzt. Die liebevoll durchdachte Backsteinarchitektur mit Motiven der altmärkischen Bauweise gewinnt an Wirkung durch die Ausführung einzelner Theile in Sandstein.

Der Statuenschmuck des Aeußern ist auf den Westgiebel und das Portal beschränkt, im Innern aber hat der Architekt tüchtige Bildhauer zu den Evangelisten herangezogen, die mit den Aposteln Petrus und Paulus den Chor zieren. Johannes Otzen hat das große Verdienst, als einer der ersten für einen würdigern Ausschmuck der protestantischen Kirchen eingetreten zu sein, während noch eine Strömung dagegen bestand, die alles über das einfachste Bedürfniß Hinausgehende fernhalten wollte. Wie groß die inzwischen eingetretene Wandlung ist, sieht man daraus, daß in der Kaiser-Wilhelm-Gedächtnißkirche ursprünglich die Aufstellung der Figuren Joachim's II. und der Kurfürstin Elisabeth sowie Friedrich Wilhelm's III. und der Königin Luise an den Hauptpfeilern geplant war.

Das Innere der Georgenkirche, das überall den warmen Ton des Backsteins zeigt, beweist, wie ein fein empfindender Künstler mit Hülfe der Malerei, der Glasdecoration und des Mosaiks einen vornehmen harmonischen Eindruck zu erzielen vermag, ohne in einen übermäßigen, den Geist fesselnden Prunk zu verfallen. Die schönen Glasmosaiken des Chors, die maßvollen Farbenornamente der Gewölbe und die trefflich abgestimmten Malereien der Fenster breiten einen leichten Abglanz weihevoller Stimmung über den Altar, die Kanzel und andere Kunstwerke.

Eine besondere Sehenswürdigkeit der für 1300 Sitze berechneten Kirche bildet das elektrische Geläute, das durch die Bochumer Gußstahlwerke hier zum ersten mal für Berlin ausgeführt wurde. P. Wallé.

Briefwechsel mit Allen und für Alle.

(Anonyme Anfragen werden nicht berücksichtigt.)

Mehrere Abonnenten in Trier. — Emile Zola ist nicht Jude, sondern Katholik und von ursprünglich italienischer Herkunft. Geboren ist er zu Paris am 2. April 1840. Wie Zola über die Juden denkt, geht aus einer Stelle seines Romans „L'Argent" (S. 56) hervor, die Sie hier nachlesen wollen. Wir verweisen zugleich auf unsern in Nr. 2848 in Begleitung des ersten Porträts gebrachten Artikel über Zola und die Dreyfus-Angelegenheit.

M. B. in München. — Sie beklagen sich, daß man Ihnen für das Libretto zu einer neuen Oper einen „erbärmlichen" Preis biete. Wissen Sie, worüber der weiseste Dichter vielfach scherzen mit den Textbuch zu Oper, „ein so beliebter Oper „Die Schweizerfamilie" erklärt" Alles in allem nicht mehr als — 6 Fl.! Einzig aber wurde sein Name dadurch allgemein bekannt und seinen spätern Werken der Weg geebnet; vielleicht glückt dies auch Ihnen so.

E. E. in Freiberg. — Wenn der betreffende junge Mann völlig unbemittelt ist, kann er auch nicht daran denken, nach Australien zu gehen, wozu unbedingt einiges Kapital gehört. Eine Reise bis zum Stillen Ocean und von San Francisco aber Portland aus zu Schiff nach Alaska kostet Geld, und, dort angekommen, muß sich der Goldsucher in Indianer mit Kleidern, Decken, Lebensmitteln, Werkzeugen u. s. w. gehörig ausrüsten und sich dann einer größern Gesellschaft anschließen, um die lange, beschwerliche Tour über die Chilcoopass und weiter bis zu den Goldfeldern zu machen, wo wieder mit verschiedenen Kosten verbunden ist. Außerdem erfordert das Unternehmen eine normale Gesundheit, viel Muth und bedeutende Ausdauer, und empfiehlt sich es wollig, ganz gelassig Englisch zu sprechen und zu verstehen, wenn man irgendwelchen in Alaska ausrichten will.

E. in Graz. — Eine geschlossene Formel gibt es weder für den Umfang der Ellipse noch für die Calotte eines beliebigen Ellipsoids. Den Umfang u der Ellipse kann man näherungsweise nach der Formel

$$u = \pi (a+b)\left[1+\frac{1}{4}\left(\frac{a-b}{a+b}\right)^2+\frac{1}{64}\left(\frac{a-b}{a+b}\right)^4+\frac{1}{256}\left(\frac{a-b}{a+b}\right)^6+\cdots\right]$$

berechnen. Dabei sind a und b die Halbachsen der Ellipse. Ist z. B. $a = 5$, $b = 3$, so ist $\frac{a-b}{a+b} = \frac{1}{4}$, und man findet $u = 25{,}54$.

T. v. A. in Breslau. — Der wirkliche Name der bekannten englischen Schriftstellerin Ohne Mark, an die Sie zu schreiben wünschen, ist Mrs. Ada Ellen Bayly, und die Dame lebt in Hastbourne, Grafschaft Sussex, einem reizend gelegenen Seebad am Canal La Manche, wo Sie in ihrer Muße stunden zur Erholung reizig den Jachtsport betreibt.

Die neue Yerkes-Sternwarte in Nordamerika und ihr großes Teleskop.

Die in der Nähe des kleinen Lake Geneva im nordamerikanischen Staate Wisconsin errichtete großartige Sternwarte, eine Stiftung des Hrn. Charles J. Yerkes in Chicago, besitzt den größten Refractor der Welt, ein Riesenfernrohr, dessen Objectivglas einen Durchmesser von 40 engl. Zoll besitzt, während die Länge des Rohres 62½ Fuß beträgt. Dieses ungeheure Instrument hat ein Gewicht von über 120 Ctr. und ist an einem säulenförmigen Aufbau von 80 Ctr. Gewicht so befestigt, daß es mit Leichtigkeit nach allen Richtungen hin bewegt werden kann. Der Haupttheil dieses wie jedes andern Fernglases ist das Objectivglas, da von dessen Vollkommenheit, die auf der Homogenität des Glases sowie der richtigen Krümmungen seiner Oberfläche und der Feinheit der Politur beruht, die Wirkung desselben abhängt. Das Riesenglas des Yerkes-Teleskops ist von Alvan Graham Clark ausgeführt worden, und es ist ein tragisches Schicksal, daß diesem ersten Optiker der Neuzeit kurz nach Vollendung seines größten Fernrohrobjectivs der Tod ereilte.

Clark war geboren am 10. Juli 1832 zu Fall River im Staate Massachusetts, wo sein Vater, der ursprünglich Tagelöhner gewesen, durch Malen und mechanische Arbeiten seinen Lebensunterhalt gewann. Sein Sohn kam eines Tages, man weiß nicht genau durch welche besondere Veranlassung, darauf, ein kleines Spiegelteleskop zu verfertigen, bei welcher Arbeit der Vater ihm half. Das kleine Instrument wurde glücklich zu Stande gebracht und zeigte sich bei der Prüfung am Himmel sehr wirkungsvoll; mehrere andere folgten, und im Jahre 1850 hören wir bereits, daß die Firma Alvan Clark and Sons als Verfertiger von Teleskopen auftritt. Bald gingen die beiden Optiker dazu über, an Stelle von Spiegelteleskopen Fernrohre mit Glaslinsen, sogen. Refractoren, zu bauen, und auch hierin hatten sie einen staunenswerthen Erfolg. Schon nach kaum elf Jahren stellten sie ein Fernrohr her, dessen Objectivglas 18¼ engl. Zoll im Durchmesser besaß und an Größe und Leistungsfähigkeit alle damals in der ganzen Welt vorhandenen Instrumente übertraf. Mit ihm entdeckte Alvan Clark der Sohn, als er es behufs Prüfung auf den Sirius richtete, in der unmittelbaren Nähe desselben ein höchst lichtschwaches Sternchen, den schon von Bessel theoretisch vermutheten Begleiter des Sirius, dessen Entdeckung damals das größte Aufsehen erregte. Aber die Clarks schritten noch weiter. Im Auftrage der nordamerikanischen Regierung bauten sie für die Sternwarte in Washington 1873 einen Refractor von 26 engl. Zoll Objectivdurchmesser, und dieses mächtige Instrument zog gleichsam als Probe seiner Leistungsfähigkeit die beiden Marsmonde ans Licht, eine Entdeckung, die anfangs in Europa mit Unglauben aufgenommen wurde. Seitdem standen die Riesenfernrohre aus Clark's Atelier ohne Rivalen da, und von der russischen Regierung kam ihm 1878 der Auftrag zur Herstellung eines 30zölligen Refractors. Noch war dieser nicht ganz vollendet, als der californische Krösus James Lick die Mittel spendete, auf dem Mount Hamilton eine große Sternwarte zu bauen und diese mit dem mächtigsten überhaupt herstellbaren Refractor zu versehen. Niemand anders als Clark konnte die mächtige Doppellinse des Objectivs herstellen, und in der That übernahm er die Ausführung eines 36zölligen Refractors, doch — zum ersten mal ohne Garantie des Gelingens. Indeß bedurfte es dieser Beschränkung nicht; das Objectiv gelang vollkommen, und seine ungeheure optische Kraft erwies sich wiederum durch eine völlig ungeahnte Entdeckung, die es ermöglichte. Mit demselben fand nämlich der Astronom Barnard am 9. September 1892 einen fünften Mond des Planeten Jupiter. Dies war eine Entdeckung, noch weit überraschender als einst diejenige der Marsmonde, und sie erregte mit Recht das Staunen der ganzen astronomischen Welt. Beiläufig bemerkt, hat dieser 36zöllige Refractor mit seiner Montirung 425000 ℳ gekostet, wovon allein 212000 ℳ auf das große Objectivglas kommen.

Nicht lange blieb dieses Rieseninstrument auf dem Mount Hamilton der größte Refractor, denn kurz nachher faßte ein reicher Bürger Chicagos, der bereits obengenannte Charles J. Yerkes, den Plan, die Mittel zu einer neuen Sternwarte zu spenden, deren Hauptinstrument ein noch größerer Refractor sein sollte als derjenige von Mount Hamilton. Natürlich wurde Clark ausersehen, das Objectiv herzustellen, und zwar ein solches von dem größtmöglichen Durchmesser. Da in Clark's Atelier gerade zwei Glasscheiben sich befanden, die zu einem Objectiv von 40 engl. Zoll Durchmesser ausreichten und die Herstellung noch größerer Gläser zweifelhaft erschien, jedenfalls aber mehrere Jahre erfordert haben würde, so beorderte Hr. Yerkes die Herstellung eines 40zölligen Refractors. Clark übernahm die Ausführung des Objectivs, aber freilich diesmal nicht ohne bange Sorgen für das Gelingen. Als das Objectiv fertig war und sich bei der Prüfung als vorzüglich erwiesen hatte, rief er erfreut aus, nun sei ihm eine schwere Last vom Herzen genommen. Gleichwol erbat er sich, ein noch größeres Glas herzustellen, und meinte, man könne vielleicht sogar bis zu einem Durchmesser von 50 oder selbst 60 engl. Zoll des Objectivs gelangen. Dazu ist er leider nicht mehr gekommen. Ein Schlaganfall, der ihn traf, lähmte zwar nicht seine Kraft, denn trotz desselben unternahm er noch die weite Reise von Cambridgeport nach dem Lake Geneva, um bei der Montirung seines Riesenteleskops gegenwärtig zu sein; allein nach seiner Rückkehr von dort traf ihn ein zweiter Anfall, dem er am 9. Juni v. J. erlag. Sein Name ist dauernd mit den Fortschritten der Astronomie unsers Jahrhunderts verknüpft. Auf der nebenstehenden Abbildung, die nach einer im Yerkes-Observatorium aufgenommenen Photographie angefertigt ist, sehen wir Clark zwischen den Metalleinfassungen seines großen 40zölligen Objectivs sitzen, während sein langjähriger Gehülfe, Karl Lundin, die Crownglaslinse in der Fassung rechts vorn. Die Abbildung zeigt in anschaulicher Weise die ungeheure Größe dieser Linse, und wir fügen hinzu, daß das aus einer solchen Linse bestehende Objectiv sammt Fassung 10 Ctr. wiegt.

Alvan Graham Clark und sein Gehülfe Karl Lundin mit der Crownglaslinse des 40zölligen Objectivs für die neue Yerkes-Sternwarte in Nordamerika.

Die Yerkes-Sternwarte, im Volksmund kurzweg neue Sternwarte genannt, besonders für die Forschungen der physikalischen Astronomie bestimmt, ist das besteingerichtete Observatorium der Welt. Hr. Yerkes hat keine Kosten gescheut, um die Leistungsfähigkeit nach jeder Hinsicht zu erhöhen. Es ist ein Bau von imposanter Größe und nicht ohne architektonische Schönheit. Der große Refractor befindet sich unter der mächtigen drehbaren Kuppel am westlichen Ende des langen Arms eines romanischen Kreuzes, in dessen Form das Gebäude aufgeführt ist. Man gelangt zu ihm auf einer Wendeltreppe, die auf die kreisrunde Platform von 75 engl. Fuß Durchmesser führt. Hier befindet sich auch der sinnreiche Mechanismus, der die leichte Beweglichkeit dieses riesigen Instruments ermöglicht.

Die neue Yerkes-Sternwarte in Nordamerika.

Italienische Schauspieler des 18. Jahrhunderts.

Gemälde von Leopold Schmutzler.

Die italienische Schauspielkunst ist heutzutage wie vor hundert Jahren in aller Munde und feiert in Eleonore Duse allenthalben unwidersprochene Triumphe. In erster Linie stehen bei ihren Leistungen allerdings die tragischen Rollen; aber es verdient Beachtung, daß die große Tragödin es nicht verschmäht, auch der heitern Muse zu dienen, und neben den modernsten italienischen, französischen und deutschen Autoren auch ihrem liebenswürdigen alten Landsmann Goldoni (1707 bis 1793) Zutritt in ihr Repertoire gewährt hat. Wer sie in dem Lustspiel „La Locandiera" voll Anmuth und Uebermuth ihre Freier narren sah, der war sicher nicht nur gepackt von der sprudelnden Lebensfülle, die ein unverwüstliches Eigenthum der romanischen Schauspielkunst aller Zeiten ist, sondern empfing auch eine echte Probe der tollen Laune und Beweglichkeit, die das italienische Lustspiel des vorigen Jahrhunderts im besondern auszeichnet. Freilich vor und neben Goldoni, der nach Molière's Vorbild die Posse zum Charakter- und Sittenstück zu erheben suchte, in der sogen. Commedia dell'arte, entfalteten sich Witz und Humor in noch zügelloserer Ausgelassenheit, und an diese Specialität der italienischen Bühne hat man wol bei Leopold Schmutzler's von uns im Holzschnitt wiedergegebenem Gemälde zu denken. Prächtig ist in den drei farbenfrohen Gestalten, ihren Gesichtern, ihrer Stellung und ihrem Costüm die Vereinigung von Grazie und Derbheit charakterisirt, die jener Stegreifkomödie mit ihren sastigen Harlekinspäßen eigenthümlich ist. Vortrefflich ist aber auch die rein malerische Aufgabe erfaßt und gelöst. Der coloristische Reiz, den die kräftigen Farben der bunten, schimmernden Frauengewänder neben dem weißen Bajazzocostüm des Harlekins bieten — das eigentliche vielfarbige Flickenkleid des alten Arlecchino würde als Brennpunkt des ganzen Bildes sicher unruhig und unfein wirken — wird noch erhöht durch das ungesuchte und doch ungemein wirksame Beleuchtungsproblem, das sich aus den vor den Gestalten am Boden der Bühne angenommenen Rampenlichtern ergab und von dem Maler virtuos gelöst ist. Der warme röthliche Schein, der von unten der die Gruppe übergießt und in dem vielfachen Wechsel von hellem Licht und kräftigem Schatten einen eigenthümlich pikanten Reiz ausübt, läßt

Italienische Schauspieler des 18. Jahrhunderts

lach einem Gemälde von Leopold Schmutzler.

...gl. in München.

Digitized by Google

um so grotesker den weißen Kreideanstrich an dem Gesicht des Harlekins hervortreten, der das Unwahre in all der scheinbaren Lebensfülle, das Fratzenhafte neben der ungezwungenen Anmuth, wie es in der Natur dieser Schauspielkunst lag, ohne Aufdringlichkeit und doch mit klarer Anschaulichkeit zur Erscheinung kommen läßt. Dabei entspricht die freie und sichere, jeder Kleinlichkeit und Aengstlichkeit entbehrende Technik Schmutzler's in einer Weise dem Charakter des Bildes, daß man die Aufgabe, die sich der Maler gestellt hat, in jeder Richtung als vorzüglich gelöst bezeichnen muß.

P-t.

Culturgeschichtliche Nachrichten.

Kirche und Schule.

— In Berlin fand am 6. Februar die feierliche Einweihung der St. Georgenkirche in Anwesenheit des Kaiserpaars und der königlichen Prinzen und Prinzessinnen statt. Den Weiheact vollzog der Hofprediger Dr. Faber, und die Festpredigt hielt Pfarrer Wegener.

— Dem Verein für innere Mission in Leipzig, der vor drei Jahren 350 Mitglieder zählte, gehören gegenwärtig 10318 Mitglieder an. Im vergangenen Jahre sind 3591 Mitglieder hinzugetreten, 430 waren durch Tod, Wegzug oder aus andern Gründen ausgeschieden.

— Die 9. Allgemeine lutherische Conferenz wird in diesem Jahre zu Braunschweig vom 23. bis 26. August stattfinden. Es werden zahlreiche Theilnehmer auch aus dem Ausland erwartet. Mit der Conferenz soll eine Ausstellung von kirchlichen Kunstgegenständen verbunden werden.

— Kaiser Wilhelm hat zu dem Neubau der protestantischen Kirchen zu Saarburg, Deutsch-Avricourt und Alberschweiler in Elsaß-Lothringen Beiträge von 5000, 3000 und 2500 ℳ gespendet, von denen die Glocken beschafft werden sollen.

— Nach dem „Catholic Directory für 1895“ ist die katholische Bevölkerung Großbritanniens auf 5½ Mill. zu schätzen; davon kommen auf Irland 3549956, auf England 1500000, auf Schottland 365000. In England gibt es 17 Erzbischöfe und Bischöfe, 2603 Priester und 1482 Kirchen, Kapellen und Stationen; Schottland hat einen Erzbischof und vier Bischöfe, 421 Priester und 350 Kirchen; Irland 27 Erzbischöfe und Bischöfe. Von den 3110 Priestern in England, Wales und Schottland gehören 2181 der Weltgeistlichkeit und 938 der Klostergeistlichkeit an.

— Die Synode des Oekumenischen Patriarchats in Konstantinopel hat in einem Schreiben an die Synode des griechisch-orthodoxen Patriarchats von Antiochia erklärt, daß die Sitzung der letztern Synode, in der die Absetzung des Patriarchen dieser Stadt, Mgr. Spiridion, beschlossen wurde, einen antikanonischen Charakter besessen habe. Die Synode wurde aufgefordert, in einer vollzähligen Versammlung diese Angelegenheit abermals zu berathen. Es liegt offenbar in dem Wunsch des Oekumenischen Patriarchats, daß die erneute Berathung die Wiedereinsetzung Spiridion's herbeiführe.

— Von der berliner Conferenz über die weitere Ausbildung des kaufmännischen Unterrichtswesens wurde noch berichtet, daß im besondern die kaufmännischen Vertretungen von Altona, Berlin, Breslau, Danzig, Königsberg und Stettin erklärten, ein Bedürfniß für die Errichtung selbständiger Handelshochschulen als vorhanden nicht anzuerkennen, daß sie es dagegen für zweckmäßig erachteten, an die bestehenden Hochschulen handelswissenschaftliche Lehrfächer anzuschließen, ohne die besondern Bestrebungen einzelner Städte dadurch beeinträchtigen zu wollen.

Hochschulwesen.

— Der ordentliche Professor Dr. Hermann Ebert in Kiel, Director des Physikalischen Instituts, ein geborener Leipziger, folgt zu Ostern einem an ihn ergangenen Ruf an die Universität München. Die Universität Kiel verliert in ihm einen ebenso tüchtigen wie beliebten Lehrer. — Der Privatdocent der Rechte Prof. Dr. Pfleger in Bonn nahm einen Ruf als außerordentlicher Professor an die Universität Rostock an. — An die Universität Heidelberg wurde zur Besetzung der dort neugeschaffenen außerordentlichen Professur für Philosophie der außerordentliche Professor Dr. Paul Hensel in Straßburg berufen. Er hat sich zur Annahme des Rufs bereit erklärt.

— Am Orientalischen Seminar zu Berlin beträgt die Zahl der Besucher in diesem Winter 160; außerdem nehmen an den nichtamtlichen Cursen für Kaufleute 189 Personen theil.

— Die Nachricht von der Auflösung des Koburger L. C. wird für ungenau erklärt. Es sind zwar in jüngster Zeit sechs ältere Landsmannschaften (darunter Plavia und Badisia in Leipzig) ausgeschieden und haben sich zu einem getrennten Verband zusammengethan, worauf die übrig gebliebe Pomeranzia in Halle die Auflösung des L. C. erklärte. Infolge der durch diese Vorgänge erzeugten Unsicherheit der Lage hatte eine weitere Anzahl von Landsmannschaften suspendirt oder war gleichfalls ausgetreten, ohne sich bisher einem andern Verband angeschlossen. Dieser Lage hat ein am 6. Februar in Halle abgehaltener außerordentlicher Congreß des L. C. ein Ende bereitet. Einmüthig erklärten sich die Vertreter von 17 Landsmannschaften für Erhaltung des L. C., und die anwesenden Vertreter ausgetretener Landsmannschaften erklärten den Wiedereintritt ihrer Corporationen unter solchen Umständen für sicher. Es wurde beschlossen, die noch ausstehenden Landsmannschaften (mit einigen Ausnahmen) zum Wiedereintritt aufzufordern.

— An der leipziger Universität bildete sich eine neue freischlagende Verbindung mit Namen Ascania, die mit der berliner Verbindung gleichen Namens im Cartellverhältniß steht. Ferner entstand hier eine studentische Vereinigung Libertas, die den ihren Mitgliedern völlige Enthaltsamkeit von allen geistigen Getränken fordert.

— Das Corps Guestphalia von der Technischen Hochschule zu Berlin feierte am 4. Februar gelegentlich seines 25jährigen Stiftungsfestes die Einweihung seines Corpshauses (Charlottenburg, Englischestraße 10).

Gerichtswesen.

— Vor dem Schwurgericht in Paris begann am 7. Februar der Proceß gegen Emile Zola und Perrenx, den Geschäftsführer der „Aurore“. Es ist das der dritte Act des Trauns, das mit dem Proceß Dreyfus begann. Zola, der mit seinem Vertheidiger Labori und Georges Clemenceau, dem politischen Leiter der „Aurore“, erschien, wurde von der Menge vor dem Justizpalast ein unfreundlicher Empfang bereitet. Der Sitzungssaal war überfüllt, der Zudrang unbeschreiblich. Der Generalstaatsanwalt van Cassel begann seine Rede. Von den schweren Beschuldigungen, die Zola in die Oeffentlichkeit geschleudert, griff die Anklagebehörde nur die gegen das Kriegsgericht im Ehrhazy-Proceß heraus, von dem Zola gesagt hatte, es habe einen Schuldigen wissentlich freigesprochen. Der Staatsanwalt führte aus, die Vorladung könne nicht über die Klage des Kriegsministers hinausgehen; der Kläger habe das Recht, die Verhandlung dadurch zu beschränken, daß er nur die Punkte feststelle, die er zur Aburtheilung für wichtig halte. Der Gerichtshof möge von der Verhandlung alles ausschließen, was nicht unmittelbar mit der Vorladung in Beziehung stehe. Dagegen wandte sich der Vertheidiger Labori; alle Thatsachen seien eng miteinander verbunden, Zola müsse Gelegenheit haben, sich über alle auszusprechen, um die Begründung seiner Anschuldigungen nachweisen zu können. Labori's darauf gerichtete Anträge wurden vom Gerichtshof abgelehnt. Mit welchen Schwierigkeiten Zola und sein Vertheidiger zu kämpfen hatten, ergab sich beim Aufruf der Zeugen. Zum alle Zeugen, die in erster Linie berufen waren, zur Klärung der Angelegenheit beizutragen, fehlten, nicht nur jetzige und ehemalige Minister und Officiere, die Amts- und Staatsgeheimnisse vorschützen konnten, sondern auch bürgerliche Zeugen. Angesichts dieser Weigerungen, der gerichtlichen Ladung Folge zu leisten, beantragte Labori, jene Personen zur Zeugnißabgabe zu zwingen. Der Gerichtshof beschloß denn auch am nächsten Tage auf Antrag der Vertheidiger, daß die Generale de Boisdeffre, Mercier und Billot sowie du Paty de Clam, Ehrhazy und die übrigen Vorgeladenen erscheinen müßten. Beim Beginn des Zeugenverhörs erhoben sich neue Schwierigkeiten bei der Vernehmung der Frau Dreyfus. Der Vorsitzende Delegorgue untersagte dem Vertheidiger die Stellung der von diesem an die Zeugin gerichteten Fragen. Der Gerichtshof lehnte nach langen Auseinandersetzungen die auf diese Fragestellung bezüglichen Anträge, die die Angelegenheit wieder auf das Gebiet der abgetheilten Sache hinüberziehen wollten, ab, indem er sich auf den betreffenden Gesetzesparagraphen berief. Es wurden alsdann vernommen der Advocat Leblois, Schwarzkoppen, Lauth, Pellieux, Gribelin, Cuignet, Lebrun-Renault, Henry, Gonse, Picquart, Lebrun-Renault, Pellieux, Gribelin, Cuignet

Verkehrswesen.

— Das deutsche Reichspostamt hat folgende neue Bestimmungen für den Inlandsverkehr getroffen: Wenn die Bestellung auf eine Zeitung erst im Laufe einer Bierteljahrszeit erfolgt, so wird das Bierteljahrsgeld nicht für den ganzen Umfang der letzteren, sondern nach Verhältniß berechnet. Waaren-Bestellkarten, in denen durch handschriftliche Unterstreichung gewisser Stellen des gedruckten Textes zu erkennen gegeben ist, daß sich der Besitzer lediglich auf die unterstrichenen Gattungen oder Preisen von Waaren erstrecken soll, sind sowie zur Bestätigung gegen die Drucksachentaxe zulässig. Gewöhnliche Briefsendungen für Reisende in Geschäften sind von jetzt ab an die Gasthöfe, die ihre eigenen Briefe u. s. w. von der Post abholen lassen, auf Verlangen selbst dann an der Schalteranzeige mit zu befördern, wenn auf den Sendungen der Gasthof nicht namentlich bezeichnet, sondern nur der Gasthof als Wohnung des Empfängers angegeben ist. Waren bisher schon die aus dem hamburgischen Freihafengebiet und aus dem bremer Freibezirk mit der Post in das deutsche Zollvereinsgebiet eingehenden Uebersuhren von brutto 250 Ctr. und weniger von der Verzollung frei, so trifft solches fortan auch für gleiche Posten von Rum, Arak und Cognak zu.

— Der Nord-Süd-Erpreßzug hat den Postverkehr von München ab stündlich wieder eingestellt, da Oesterreich und Italien denselben nicht gestatten. Der Expreßzug beschleunigt jedoch nicht bisher die Briefpost von München nach Berlin und auf derselben Strecke in umgekehrter Richtung durch Vermittlung eines bairischen, bezw. Reichspostbeamten.

— Die elektrische Bahn von Graz nach Mariatreft in Steiermark wurde am 29. Januar feierlich eröffnet.

— Da in Rußland russische Creditbillets oder Rubelnoten seit kurzem nicht mehr als zollflüchtige Gegenstände angesehen werden, so ist es nicht mehr verboten, diese Creditbillets in gewöhnliche oder eingeschriebene Briefe nach oder aus Rußland einzulegen.

— Die vor kurzem vollendete Privatbahn Kenech-Assuan in Oberägypten schließt sich in Kenech an die ägyptische Staatsbahn an, ist von da bis Luksor (Theben) normalspurig und geht hierauf mit einer Spurweite des 1,05 Mtr. bis Assuan (Syene) am ersten Nilkatarakt. Der Betrieb in von der ägyptischen Staatsbahnverwaltung übernommen. Die zur Verwendung gelangten Schienen lieferte Krupp in Essen.

— In Thorn soll (Kloschaubucht) ist am 20. Januar eine deutsche Postanstalt errichtet worden. Die Postbeamten und Inventarien für die neue Postanstalt waren gleichzeitig mit dem Landwehrdetachement des Kreuzergeschwaders an Bord des Dampfers Darmstadt entsendet worden, und trafen am obengenannten Tage in der Kloschaubucht ein.

Landwirthschaft.

— Die Verhandlungen des preußischen Landes-Oekonomiecollegiums wurden am 3. Februar in Berlin eröffnet. Bei der Berathung über die Abänderung des Regulativs des Collegiums wurde beschlossen, das letztere solle berufen sein, neben der bisherigen Aufgabe als technischer Beirath des Landwirthschaftsministers auch als Centralstelle für die Landwirthschaftskammern, bezw. für die landwirthschaftlichen Centralvereine zu dienen. In der zweiten Sitzung, der der Kaiser beiwohnte, berieth das Collegium über den Einfluß des Ausbaus eines Netzes künstlicher Wasserstraßen auf die wirthschaftliche Entwicklung der deutschen Landwirthschaft. Als Berichterstatter begründete der Gutsbesitzer Seydel aus Ehrlichen einen Antrag, wonach der Kanalausbau zu befürworten sei, da die Landwirthschaft an billigen Transportwegen in Wettbewerb mit den Bahnfrachten zeigend interessirt sei, nur sei gleichzeitig ein erhöhter Zollschutz gegen die Vermehrung der ausländischen Einfuhr nöthig. Landesökonomierath Winkelberg aus Rödberg stützte aus, daß die Landwirthschaft kein erhebliches Interesse an dem Kanalausbau habe. Dieser könne nur befürwortet werden, wenn ausreichende Schleusen und entsprechend tiefe Kanalabgaben eine Erleichterung der Einfuhr von landwirthschaftlichen Erzeugnissen verhinderten, dieselbe und jenseit des Atlantischen Oceans. Nach eingehender Erörterung gelangte der Antrag des Correferenten Winkelmann mit einer Abänderung nach dem Antrag des Hrn. v. Arnim und einem vom Grafen v. Bernstorff beantragten Zusatz in folgender Fassung zur Annahme: „Dem Ausbau eines Netzes einheimischer Wasserstraßen braucht im Interesse der deutschen Land- und Forstwirthschaft nur dann nicht entgegengetreten zu werden, wenn entweder durch ausreichende Schleusen oder durch entsprechende Kanalabgaben eine Erleichterung des Imports von Producten der Land- und Forstwirthschaft dauernd verhindert wird. Der Ausbau eines Netzes lokaler Wasserstraßen wird in der Regel im Interesse der Landwirthschaft liegen." Am 5. verhandelte das Collegium über die die Weinbereitung und den Verkehr mit Wein betreffende Gesetzgebung. Über welchen Gegenstand der Generalreferent Thelen aus Wiesbaden berichtete. Es wurde schließlich eine von dem Landesdirektor Lotteroth aus Wiesbaden empfohlene Resolution angenommen, die die Abänderung des Gesetzes vom 20. April 1892, betreffend den Verkehr mit Weinen u. s. w., fordert. Das Collegium nahm sodann eine von dem Landforstmeister Danckelmann aus Eberswalde vorgeschlagene Resolution an, die es unter anderm für geboten erklärt, daß bei in Aussicht genommenen gesetzlichen Maßregeln zur Verbesserung von Hochwasserschäden auf die Erhaltung, Neubegründung und ordnungsmäßige Bewirthschaftung von Waldungen, welche Quellengebiete der Flüsse auszudehnen sind, und die es für wünschenswerth erklärt, daß ein namhafter Theil des jährlichen Schwellenbedarfs der preußischen Staatsbahn durch inländische Buchenschwellen gedeckt wird.

— In Berlin wurden am 7. Februar die Verhandlungen der 26. Plenarversammlung des Deutschen Landwirthschaftsraths unter dem Vorsitz des Frhr. v. Soden-Fraunhofen in Anwesenheit zahlreicher Regierungsvertreter eröffnet. Nach dem Vortrag des Geschäftsberichts durch den Generalreferenten Dr. Thde sprach der Landgerichtsrath Schneider aus Kassel über die Gesetzentwürfe, betreffend Aenderungen der Civilproceßordnung, des Gerichtsverfassungsgesetzes und der Concursordnung. Aus der hierzu angenommenen Resolution sei hervorgehoben, daß zwar die Concursordnungsnovelle im großen und ganzen gebilligt, jedoch bedauert wurde, daß darin kein Weg vorgesehen sei, auch den Hypothekengläubiger bei Möglichkeit des Zwangsvergleichs theilhaftig werden zu lassen. Bei dem Referat über die Frage, welches System der Handelsverträge für die landwirthschaftlichen Interessen zu befürworten sei, schlug Graf v. Kanitz das System der Tarifautonomie vor. Es sei zu ermitteln, in welchem Maße die wichtigsten einheimischen Erzeugnisse des Zollschutzes gegenüber der ausländischen Concurrenz bedürfen. Die so ermittelten Zollsätze seien in einen Minimaltarif einzustellen. Sodann sei ein Generaltarif mit erhöhten Zollsätzen aufzustellen. Auf Grundlage des Generaltarifs könnten Vertragsverhandlungen eröffnet und Zahlungsherabsetzungen bis herab zu den Sätzen des Minimaltarifs gewährt werden. Gegenüber den Ländern, mit denen neue Verträge nicht abgeschlossen werden, sei der Generaltarif anzuwenden. Diese Resolution wurde nach längerer Debatte angenommen, jedoch unter Streichung eines Passus, der ein Kündigungsrecht mit ermäßigter Frist vorsah. Ueber die Tarifirung land- und forstwirthschaftlicher Producte auf Eisenbahnen und Wasserstraßen im Deutschen Reich mit besonderer Rücksicht auf die Einfuhr ausländischer Producte berichtete Geh. Regierungsrath Reich auf Merlen in Oppenheim, über den Gesetzentwurf, betreffend die anderweitige Festsetzung des Grundsteuerkatasters der Provinz Hessen-Nassau Geheimer Finanzrath Seydel aus Ehrlichen, über die Entschädigung des Sachsenhäuser Regierungsrath Prof. Dr. Worcker aus Halle. In allen drei Fragen wurden Resolutionen im Sinne der Referenten angenommen, die Resolution Seydel's kam unverändert zur Annahme. Auch mit den Erfahrungen bei der Bekämpfung der Maul- und Klauenseuche beschäftigte sich der Landwirthschaftsrath. Der erste Referent Geh. Regierungsrath Tammann aus Hannover trat für energische Sperrmaßregeln ein. Der Director des Reichsgesundheitsamts Dr. Köhler machte eingehende Angaben über die Verbreitung der Maul- und Klauenseuche. Schließlich wurde eine von dem Correferenten Frhr. v. Erffa auf Derenburg dem Antrage Reichenbach mit einigen Abänderungen angenommen. Es wird darin unter anderm für nothwendig erkannt, daß über die See- und Landquarantäne auch den nordischen Staaten eingehende Vieh einer tierärztlichen Contraröntgen oder einer Tuberkulinprobe zu unterwerfen. Auch wird darin ein Einfuhrverbot für russische Schweine und russisches Geflügel gefordert. Dann wurde über die Errichtung der Commission, betreffend die Lebensversicherung und die Schadenfeststellung des städtischen Grundbesitzes, Bericht erstattet, über die Viehversicherung verhandelt, ferner über die Errichtung von Viehmarktskassen, Einführung von Schlußscheinen im Viehhandel, Schlachtviehtransport, Viehseuchenversicherungen für die Armee, Errichtung von landwirthschaftlichen Geschäftsstellen an Viehhöfen und über die Mittel, die außerhalb getreidebaulicher Maßnahmen zur Förderung der Zuckerindustrie und des Rübenbaus in Anwendung zu bringen sind.

Kunst und Kunstgewerbe.

— Sascha Schneider hat von dem akademischen Rath zu Dresden den Auftrag erhalten, den Triumphbogen der Johanniskirche zu Cöln bei Weitem mit einem Freskobilde zu schmücken, das im Anschluß an die Apokalypse die Andeutung Christi im Himmel und auf Erden schildern soll.

— Für das Kaiser-Wilhelm-Museum zu Krefeld sind auf der jetzt geschlossenen Erwerbungsausstellung Gemälde von Leistikow, Meckelburg, Oeder und Kröner sowie die Bronzestatue des Athleten von Stuck erworben worden. Als Geschenk ist der Sammlung eine Gewitterlandschaft von Achen in Aquarellgouache zugegangen, neben der noch verschiedene Erwerbungen dekorativer Kunst zu nennen sind. Neu eröffnet ist jetzt eine Ausstellung von 30 Oelgemälden und 60 Radirungen der westpreußischen Künstlergruppe.

— Das gegenwärtig in London ausgestellte Gemälde „Christus und seine Jünger zu Emmaus" von Tadzan-Bouveret hat der pittoreske Millionär Fisk für die Summe von 20 000 Doll. erworben.

— Ein eben von Adolf Menzel vollendetes Gouachebild hat K. Wagner's Kunsthandlung in Berlin zur Ausstellung gebracht. Unter dem Titel „Sonnabend" schildert es in winzigen Figürchen das Menschengewimmel, das sich bei der abendlichen Heimkehr der Arbeiter vor dem riesigen, von Tauben umflatterten alten Schwedenthor zu Marienburg entwickelt. In dem Bilde, dem eine Studie aus dem Jahre 1855 zu Grunde liegt, vereinigen sich fast sämmtliche für die Kunst Menzel's charakteristischen Züge.

— Der Salon Hermès zu Frankfurt a. M. bietet gegenwärtig zwei reiche Sonderausstellungen, in denen Victor Gilsoul in Brüssel mit 20 und Hugo König in München mit 13 Gemälden vertreten sind. Neben weiteren bemerkenswerthen Stücken von Lütke, Lenbach, Menzel, Stauf, G. Max, Schönleber u. a. hat ferner W. Diez sein neuestes Gemälde „Napoleon mit seinem Generalstab" ausgestellt.

— In Schulte's Kunstsalon hat der berliner Verein, dem etwa 30 Maler mehr oder weniger moderner Richtung angehören, seine diesjährige Ausstellung veranstaltet. Feldmann, O. Frenzel, Phil. Frank, Dettmann, Pöstin und der Porträtist Georg Meyn treten am auffälligsten hervor; Max Uth bringt neben etwas forcirten Landschaftsmotiven frische figürliche Studien, Bartholdi schlägt in dekorativen Arbeiten einen Ton an, der an Sattler anklingt. Mit einer Reihe sehr tüchtiger Arbeiten, in denen poetische Stimmung und warmer Humor sich verbinden, ist ferner der Münchener Hengeler in Schulte's Salon erschienen, während Willy Hamacher eine Zeige italienischer Marinen bringt, die ein extravagantes Farbenspiel und in einer „Sommernacht im Hafen von Neapel" eine vollendete Meisterschaft bekunden.

— Im Oesterreichischen Kunstverein zu Wien wurde am 9. Februar unter dem Gesammttitel „Die Zeit in Bildern" eine interessante Collectivausstellung der „Illustrirten Zeitung" in Leipzig eröffnet, die etwa 1000 von namhaften deutschen Künstlern theils in Oel- und Gouachefarbendruck, theils in Aquarell, Federzeichnung für Zeitungsillustrationen ausgeführte Originalbilder zur öffentlichen Anschauung bringt und ein sehenswürdiges Bilderbuch, einen förmlichen Zeitspiegel für die gebildeten Kreise darbietet. Ihrem stofflichen Inhalt nach gliedern sich die dargebotenen Motive in 38 Gruppen, darunter tagesgeschichtliche Darstellungen, Bilder aus dem deutschen Volks- und Soldatenleben, vollständige Kriegs- und Manöverscenen, Genre- und Costüm-, Landschafts-, Architektur- und Marinebilder, bemalte Schloßbauten, bemalte Colonien und Reichstagssitzungen u. s. w.

— Die diesjährige Hauptversammlung der Verbindung für historische Kunst wird im Juni zu München stattfinden. Die Künstler sind eingeladen, Gemälde oder Entwürfe zur Entscheidung über Ankauf oder Ausführung bis zum 1. Juni an den Kunstverein zu München einzusenden.

Theater und Musik.

— Mit Shakespeare's „Wintermärchen" errang sich das Berliner Theater zu Berlin lebhaften Beifall. — „Das neue Gesetz" von Herzl fand im Thaliatheater freundliche Aufnahme. — Im Lessing-Theater brachte es das Volksstück „Das grobe Hemd" von Kurlewis zu günstigem Erfolg. — „Die Komödie" betitelt sich ein neues Schauspiel von Friedrich Ebogen, das im Neuen Theater nur theilweise Beifall erweckte.

— Im Gärtnerplatztheater zu München brachte die Freie Bühne der Münchener literarischen Gesellschaft das Drama „Die Macht der Finsternis" von Tolstoi vor geladenem Publikum mit Erfolg zur Aufführung. Nach den ersten Acten regte sich lebhafter Beifall, aber im 4. Act, wo das Grauenhafte (Gärtnerin, Gattenmord, Kindesmord) zu grell hervortrat, erhob sich wiederholt starker Widerspruch. — Das Münchener Schauspielhaus erzielte mit dem neuen dreiactigen Schauspiel „Das Wunder" von Jul. Schammberger bei der ersten Aufführung Beifall.

— Sudermann's Drama „Johannes" hatte im Stadttheater zu Frankfurt a. M. nur im 1. und 2. Act großen Erfolg. — Zur Feier des 80. Geburtstages des Dichters W. Jordan wurde das Lustspiel „Durch's Ohr" aufgeführt.

— Im Königl. Theater zu Hannover gefiel das Lustspiel „Holzmüh" von Th. v. Trotha.

— Ludwig Fulda's Lustspiel „Jugendfreunde" trug im Stadttheater zu Chemnitz glänzenden Erfolg davon.

— Im Theater an der Wien zu Wien ging das neue Volksstück „Der Maler-Veit" von Franz Hartl-Wiesi mit gutem Erfolg in Scene. — Das neue Lustspiel „In Behandlung" von Max Dreyer fand im Volkstheater Beifall. — Der Schwank „Nicherraufsoch" von Fischer und Jarno trug im Theater der Josefstadt einen Heiterkeitserfolg davon.

— In Mährisch-Ostrau fand das Drama „Ritter, Tod und Teufel" von J. L. Wandolny beim Publikum Zustimmung.

— Ein neues Volksstück „La Parisienne" von Jules Mary kam im Ambigu-Theater zu Paris mit Erfolg zur Aufführung. Eine gestrenge Herrschaft wurde in einer Scene mit grauenvoller Deutlichkeit zur Anschauung gebracht. — Im Antoine-Theater erlebten an einem Abend zwei neue einactige Stücke „Leur, qui restent" von Clement-Tancourt, „Fortune" von Bourgeres und Tiriet, „La Cage" von L. Delcavé und „Le Talion" von M. Provins ihre erste Aufführung. — Goethe's „Clavigo" wurde in neuer Uebertragung und Bearbeitung von Catton Schefer im Odéon-Theater mit Erfolg aufgeführt.

— Im Teatro delle Muse zu Ancona fand das Drama „Einsame Menschen" von G. Hauptmann Zustimmung.

— Im Hoftheater zu Karlsruhe erzielte die neue Oper „Loreley" von L. v. Thuille (Text von Bierbaum) freundliche Aufnahme.

— Die neue Oper „Das Erbe" (Ines Mendo) von Friedrich v. Flotow (Text von Teweurelle und Lwent) erweckte im Stadttheater zu Hamburg Beifall. Die Musik wurde als zu wenig dramatisch bezeichnet.

— J. Hubay's Oper „Der Geigenmacher von Cremona" erlebte im Nationaltheater zu Budapest bereits ihre 50. Aufführung. — Auf derselben Bühne fand das neue Lustspiel „Ehe", nach einem Roman den Rider Haggard bearbeitet von J. Beer, Musik von Raoul Moder, sehr günstige Aufnahme.

— Das Communal-Theater zu Triest brachte die komische Oper „Falstaff" von Berté mit gutem Erfolg zur Aufführung.

Todtenschau.

Franz Curti, reichbegabter Tondichter, Componist einer Anzahl Opern, von denen einige mit Erfolg an ersten Bühnen aufgeführt worden sind, mehrerer französischer Arbeiten und Chöre, am 16. November 1854 zu Kassel geboren, † in Dresden in der Nacht zum 6. Februar.

William Charles Thomas Dobson, englischer Historienmaler und Akademiker, vornehmlich durch seine das religiöse Gebiet behandelnden Bilder von Ruf, 1817 zu Hamburg geboren, † in London vor kurzem.

Vincenz Ritter v. Duschta, Chef des bedeutenden wiener Bankhauses Duschta u. Co., † in Wien am 9. Februar.

Ferdinand Fabre, bedeutender französischer Romanschriftsteller, von dessen Werken namentlich der Prêtreroman „L'Abbé Tigrane" allgemeine Anerkennung fand, seit 1883 erster Bibliothekar der Bibliothek Mazarin in Paris, 1830 zu Bédarieux (Departement Hérault) geboren, † in Paris am 11. Februar.

Rudolf Graf v. Hertzberg, königl. preußischer Generalmajor z. D., am 27. November 1832 geboren, † in Liegnitz am 7. Februar.

Gustav Graf v. Kálnoky, k. u. k. Geh. Rath, vom 21. November 1881 bis zum 16. Mai 1895 gemeinsamer Minister der österreichisch-ungarischen Monarchie für die auswärtigen Angelegenheiten, in welcher Stellung er die Friedenspolitik seiner Vorgänger fortsetzte und sich um Herstellung besserer Beziehungen zu Rußland bemühte, vorher Gesandter in Rom und Kopenhagen und von 1880 bis 1881 Botschafter in St. Petersburg, am 29. December 1832 zu Letkowitz in Mähren geboren, † in Brünn am 13. Februar. (Porträt u. Biographie s. Nr. 2006 vom 10. December 1881.)

Dr. Paul Kayser, Senatspräsident des Reichsgerichts seit dem 28. October 1896, vorher seit 1885 Mitglied des Reichsgerichts Amts in Berlin, wo er zuerst als Geh. Regierungsrath der Rechtsabtheilung angehörte und dann seit 1890 die Colonialrechtstheilung leitete, am 9. August 1845 zu Oels in Schlesien geboren, † in Leipzig am 13. Februar. (Porträt u. Biographie s. Nr. 2651 vom 21. April 1894.)

Dr. Karl Nikolaus Franz Klein, Bischof von Limburg, 1887 der einzige Bischof, der der Mahnung des päpstlichen Stuhls folgte und die katholischen Wähler aufforderte, für das Septennat zu stimmen, am 11. Januar 1819 zu Frankfurt a. M. geboren, † daselbst in der Nacht zum 6. Februar. (Porträt u. Nekrolog s. S. 191.)

Heinrich Lempertz sen., der frühere Inhaber der weltbekannten antiquarischen Buch- und Kunsthandlung J. W. Heberle (H. Lempertz' Söhne) in Köln, ein gelehrter Forscher, Bibliograph und Sammler, am 2. October 1816 zu Köln geboren, † daselbst am 7. Februar.

Leopold Löffler-Radimno, polnischer Geschichts- und Genremaler, Mitglied der wiener Akademie, 1830 zu Lemberg geboren, † in Krakau zu Ende der ersten Februarwoche.

Dr. Joseph Rappenhöner, Professor der Dogmatik an der katholisch-theologischen Facultät der Universität Bonn, am 1. Juli 1850 zu Neuß geboren, † in Bonn am 6. Februar.

Dr. med. Louis Ripping, Geh. Sanitätsrath, von 1878 bis zum Herbst 1897 Director der Rheinischen Provinzial-Irrenanstalt zu Düren, † in Wiesbaden am 5. Februar, 60 Jahre alt.

Auguste Scheibe, Schriftstellerin, Verfasserin zahlreicher populärwissenschaftlicher und belletristischer kleiner Arbeiten für Zeitschriften, namentlich aber als geschmackvolle und gediegene Uebersetzerin englischer Literaturwerke geschätzt, † in Dresden am 6. Februar.

Franziska Gräfin v. Schönborn-Buchheim, geborene Gräfin v. Trauttmansdorff, k. u. k. Oberstkrozeigerdrei- und Palastdame, die Gemahlin des k. u. k. Geh. Raths Grafen Erwin v. Schönborn-Buchheim, des Hauptes dieser ältesten Linie des Hauses, am 25. Juni 1844 zu Ober-Wallerndorf geboren, † in Beaulieu am 10. Februar.

Knud Strffe, Professor, Rector der Technischen Hochschule in Stockholm, einer der hervorragendsten Technologen Schwedens, der viel für die Hebung der Eisen- und Stahlindustrie seines Vaterlands gethan hat, † daselbst am 6. Februar.

C. v. Werner, großherzogl. hessischer Geh. Staatsrath, Kammerherr und Oberceremonienmeister, der Hauptvertreter Hessens bei den Verhandlungen über den Abschluß des preußisch-hessischen Staatsvertrags wegen Verstaatlichung der hessischen Ludwigsbahn, † in Darmstadt am 11. Februar.

v. Wolff, Oberpräsident des Rechnungshofs des Deutschen Reichs in Potsdam, † daselbst am 13. Februar.

Erſte Trunkenheit.

Bronzeſtatue von Giuſeppe Renda.

Einen echten neapolitaner Jungen hat der italieniſche Bildhauer Giuſeppe Renda in ſeiner Bronzeſtatue „Erſte Trunkenheit“ dargeſtellt. So fein er dabei das Abſtoßende, das die Trunkenheit eines unreifen Knaben erwecken könnte, vermieden hat, indem er nur die innig vergnügte, übermüthige Weinlaune in dem Geſicht des Burſchen zum Ausdruck kommen läßt, ſo kräftig realiſtiſch hat er doch die ganze Statue durchgebildet. Vorzüglich iſt dieſer junge Körper modellirt, dem es allenthalben an anmuthiger Fülle der Formen gebricht, und der doch in ſeinem ſehnigen Bau durchaus lebensvolle Geſundheit und Kraft athmet. Das iſt ein erſt reifender, noch in voller Entwicklung begriffener Körper, deſſen Wachsthum nicht die gefährlichen Einflüſſe des Bacchus beeinträchtigt haben noch auch ſchädigen werden. Um ſo kräftiger aber kommt die Einwirkung des feurigen italieniſchen Weines auf den unverdorbenen Jungen zur Geltung. Uebermüthig taumelt er, mit ſeinen Blechbecken lärmend, umher und hält ſich nur mühſam, aber doch inſtinctiv im Gleichgewicht. So ergab ſich von ſelbſt das dankbare, ſo vielfach in der Plaſtik wiederkehrende Problem, die ſtatuariſche Gebundenheit zu möglichſt freier Bewegung zu löſen, die ganze Laſt des wankenden Körpers auf eine möglichſt kleine Grundlage zu ſtellen. Auch dies iſt Renda vortrefflich gelungen, indem er alle Vortheile, die ihm in dieſer Hinſicht die Bronze gegenüber dem ſchwerfälligern Marmor bot, mit Virtuoſität ausnutzte. So erfreut ſeine Statue als ein Kunſtwerk, das nicht nur den Stempel der Nationalität des Künſtlers mit urſprünglicher Friſche an der Stirn trägt, ſondern auch ſeine techniſchen Aufgaben mit blendender Sicherheit löſt. Die Bronzeſtatue war auf der vorjährigen münchener Kunſtausſtellung zu ſehen. P-t.

Erſte Trunkenheit. Bronzeſtatue von Giuſeppe Renda.
Aus der vorjährigen Internationalen Kunſtausſtellung in München.

Preſſe und Buchhandel.

— Unter dem Titel „Bibliotheca historica“ gibt vom Januar ab der Verlag von A. Heller zu Leipzig ein Repertorium über die hiſtoriſche Journalliteratur in monatlichen Nummern heraus.

— Seit Neujahr erſcheint in München die von M. Merz-Wendelſtadt daſelbſt herausgegebene Monatsſchrift „Häusliche Kunſt in Wort und Bild“ mit Anſichtsſchriften „Vom Dilettantismus zur Kunſt“ und „Der Liebhabertechnik“. Die Zeitſchrift ſtellt ſich die Aufgabe, als anregender und nützlicher Führer auf dem Gebiete häuslicher und geſellſchaftlicher Kunſtpflege zu wirken ſowie häusliche Kunſt und einſchlägige Technik unter Zugrundelegung eines Stufenganges zu lehren, der mit wahrer Kunſtſchule in vollem Einklang ſteht. Vertreter für den Buchhandel iſt Walter Möſchke in Leipzig.

— Eine Monatsſchrift für Literatur und Kritik kommt ſeit Mitte Januar unter dem Titel „Frühling“ im Verlag von Cäſar Fritſch (Heinrich Plach) zu München heraus. Das Blatt bezweckt, jungen ringenden Talenten den ſonſt ſo ſchweren Weg in die Oeffentlichkeit zu bahnen und Novelliſtik, Skizzen, Epik, Dramatik, Lyrik und Kritik in möglichſt reicher Abwechslung zu bringen.

— „Der Bote für deutſche Literatur, ausgeſandt an die Deutſchen der Erde“ iſt der Titel eines Monatsheftes, das im Verlag von Georg Heinrich Meyer zu Leipzig ſeit Neujahr herauskommt und ſich an jeden wendet, der überhaupt Sinn und Liebe für deutſches Schriftthum hat. Allen dieſen will das Blatt raſch und zuverläſſig über deutſches geiſtiges Leben Bericht erſtatten.

Junge Jagdhunde. Nach einem Gemälde von M. Stocks.
(Mit Genehmigung der Photographiſchen Geſellſchaft in München.)

Der neugierige Affe. Nach einem Gemälde von Theodor Kleehaas. (Photographieverlag von Franz Hanfstängl in München.)

Ein Armband der Deutschen Kaiserin.

Prinz August Wilhelm. Prinz Adalbert. Prinz Eitel-Fritz. Prinzessin Viktoria Luise. Kronprinz Wilhelm. Prinz Oskar. Prinz Joachim.

Zu ihrem 31. Wiegenfeste, dem 22. October v. J., hat der Deutsche Kaiserin von ihrem Gemahl ein Angebinde erhalten, dessen ganze Ausführung einem sinnigen Gedanken des Geschenkgebers die Anregung verdankt. Das auch schon vom künstlerischen Standpunkt aus bemerkenswerthe Geburtstagsgeschenk ist ein Armband, dessen sieben Glieder aus ebenso vielen Medaillonbildern der Spitzklinge des kaiserlichen Paares gebildet sind. An dem mittelsten dieser sieben Porträts, dem der jetzt im sechsten Jahre stehenden Prinzessin Victoria Luise, schwebt in herzförmiger Umrahmung das Bildniß Kaiser Wilhelm's. Rechts von dem einzigen Töchterchen des Kaiserpaares folgen Kronprinz Wilhelm, der am 6. Mai 1882 geborene Thronerbe, und die beiden jüngeren Brüder desselben, die Prinzen Oskar und Joachim, links der Schwester der zweite, dritte und vierte Sohn des Kaisers, die Prinzen Eitel Fritz, Adalbert und August Wilhelm. Der Kronprinz und seine beiden älteren Brüder tragen die Uniformirungsinsignien des 1. Garderegiments zu Fuß mit der Krone des Schwarzen Adlerordens. Sämmtliche, durch große Aehnlichkeit sich auszeichnende Miniaturporträts sind von Frl. Ottilie Wagand in Wiesbaden auf Elfenbein gemalt und von J. H. Werner in Berlin, Hofjuwelier des Kaisers, mittels feinster Brillanten in abgedeckter Fassung umrahmt. Die Gelenkbänder zwischen den einzelnen Medaillons sowie das Schloß des Armbands haben eine palmettenartige Fassung erhalten. Im ganzen sind 253 Brillanten zur Verwendung gelangt. Es unterliegt keinem Zweifel, daß der als Gattin wie als Mutter allen deutschen Frauen voranleuchtenden Kaiserin Auguste Viktoria gerade dieses Geschenk die freudigste Ueberraschung und die werthvollste Geburtstagsgabe ihres Gemahls gewesen sein muß.

— Als Zeitschrift des Vereins der christlichen Deutschen in der Bukowina erscheint seit Anfang October v. J. der „Bukowinaer Bote". Die Schriftleitung und Expedition liegt in den Händen von Dr. Karl Bauer in Czernowitz, Neuerlingasse 10.

Unter dem Titel „Technisches Gemeindeblatt" wird vom nächsten April ab Prof. Dr. H. Albrecht in Karl Heymann's Verlag zu Berlin eine neue Halbmonatsschrift herausgeben, die im Anschluß an das in demselben Verlag erscheinende „Preußische Verwaltungsblatt" den Verwaltungsbeamten die Orientirung über die in ihr Gebiet einschlagenden Fortschritte auf technischem und technologischem Gebiet erleichtern soll.

— Von Heinrich Friedjung's Werk „Der Kampf um die Vorherrschaft in Deutschland 1859 bis 1866" ist nun auch der 2. (Schluß-)Band im Verlag der J. G. Cotta'schen Buchhandlung Nachf. zu Stuttgart erschienen. Dieser Band, der mit sechs Karten ausgestattet ist, behandelt in anschaulicher Weise insbesondere den Preußisch-österreichischen Krieg von 1866.

— „Lexikon deutscher Frauen der Feder" ist der Titel eines auf zwei Bände berechneten Werkes, das, herausgegeben von Sophie Pataky, eine Zusammenstellung der seit dem Jahre 1840 erschienenen Werke weiblicher Autoren nebst Biographien der lebenden und einem Verzeichniß der Pseudonyme gibt, und von dem der 1. Band, die Buchstaben A bis L umfassend, soeben durch die Verlagsbuchhandlung von C. Pataky in Berlin S. zur Versendung gebracht wurde. Der 2 (Schluß-) Band, M bis Z, gelangt in zwei bis drei Monaten zur Ausgabe.

— Von dem im Verlag des Bibliographischen Instituts zu Leipzig herauskommenden „Meyer's Reisebüchern" gelangte soeben die 6., gründlich neubearbeitete Auflage von „Oberitalien und die Riviera" von Dr. Th. Gsell Fels zur Ausgabe, die mit 15 Karten, 36 Plänen und Grundrissen, 6 Ansichten in Stahlstich und 35 Ansichten in Holzschnitt ausgestattet ist. — In demselben Verlag ist die von Prof. Dr. Ludwig Bellermann besorgte große Ausgabe von „Schiller's Werken" durch das Erscheinen der Schlußbände 13 und 14 jetzt vollständig geworden.

— Anläßlich des 70. Geburtstages des norwegischen Dichters Henrik Ibsen (20. März) plant der Verlag von S. Fischer in Berlin „Henrik Ibsen's sämmtliche Werke in deutscher Sprache" herauszugeben. Diese Gesammtausgabe, die Dr. Jul. Elias besorgt, ist auf neun Bände berechnet, von denen gerade der zweite im März erscheinen wird. Dieser wird Jugendwerke bringen, darunter zwei Dramen, die hier zum ersten Mal veröffentlicht werden. Jedem einzelnen Werke wird eine literarische Einleitung vorausgehen, die für die historischen Dramen Georg Brandes und für die modernen Paul Schlenther verfaßen wird.

— Von „Andree's Handatlas" beginnt soeben die 4., völlig umgearbeitete und stark vermehrte Auflage im Verlag von Velhagen u. Klasing zu Leipzig lieferungsweise zu erscheinen. Der Atlas, der aus 186 Kartenseiten bestehen sowie 126 Haupt- und 130 Nebenkarten umfassen soll, wird in 50 wöchentlichen Lieferungen vollständig.

— „Der Thessalische Krieg und die türkische Armee" ist der Titel eines mit zahlreichen Karten ausgestatteten Buches von C. Frhr. v. d. Goltz, das demnächst durch den Verlag von E. S. Mittler u. Sohn in Berlin zur Ausgabe gelangen wird. Der Verfasser, der längere Zeit in türkischen Diensten stand, dürfte zur Beurtheilung der türkischen Armee und der kriegerischen Maßnahmen in erster Linie berufen sein. — Ein militärisches Zeit- und Lebensbild „General von Versen", aus hinterlassenen Briefen und Aufzeichnungen zusammengestellt von Generalmajor Frhr. v. Wertheim, kommt aus demselben Verlag ebenfalls in Kürze zur Versendung.

— Von dem Werke Adolf Wolff's „Berliner Revolutionschronik. Darstellung der berliner Bewegung im Jahre 1848 in politischer, socialer und literarischer Beziehung" hat Ferd. Dümmler's Verlagsbuchhandlung in Berlin eine von Dr. C. Gompertz herausgegebene Jubiläums-Volksausgabe veranstaltet.

— Unter dem Titel „Hülfsmittel zum Studium des bürgerlichen Gesetzbuches" gibt der Amtsrichter a. D. W. Munich ein auf 4 bis 5 Bände berechnetes Werk im Verlage von Paul Christiansen (in Firma: Otto Nahrmacher) zu Neubrandenburg heraus, von dem der 1. Band Ende Januar zur Ausgabe gelangt ist.

— „Geschichte der neuern Philosophie von Nikolaus von Kues bis zur Gegenwart" betitelt sich ein im Grundriß dargestelltes Werk des Professors Richard Zallenberg, das demnächst in 3., verbesserter und vermehrter Auflage im Verlag von Veit u. Co. in Leipzig erscheinen wird. Dieses Buch, das namentlich in akademischen Kreisen sich allgemeiner Beliebtheit erfreut, ist besonders geeignet, denjenigen, die sich über die Strömungen und Systeme in der neuern Philosophie unterrichten wollen, einen vortrefflichen Führer abzugeben.

— Unter dem Sammeltitel „Erläuterungen und Ergänzungen zu Janssen's Geschichte des deutschen Volkes" wird in zwanglosen Folge eine Reihe historischer Abhandlungen im Verlag der Herder'schen Buchhandlung zu Freiburg i. Br. erscheinen. Janssen selbst hat wenige Monate vor seinem Hinscheiden letztwillerische Bestimmungen getroffen, die die Herausgabe der Erörterungen und Ergänzungen zu seinem Lebenswerk ermöglichen, und die Leitung des Ganzen Ludwig Pastor übertragen. Das 1. Heft des 1. Bandes „Luther's Lebensende", eine kritische Untersuchung von Dr. Nikolaus Paulus, liegt zur Versendung bereit.

— In dem Buch von K. F. Seidel, gegenwärtig in Tokio, „Ueber japanisches Bankwesen und Deutschlands Antheil am Welthandel und an der Industrie Japans", das soeben durch Richard Mühlmann's Verlag (Max Grube) in Halle a. S. zur Versendung kam, weist der Verfasser auf die Nothwendigkeit der Gründung einer deutschen Bankfiliale in Japan hin und ertheilt Rathschläge für eine regere Betheiligung des deutschen Handels an der Ausfuhr nach Japan.

— Unter dem Titel „Was soll unsere Tochter werden?" praktische Vorschläge für eine zeitgemäße, moderne Mädchenerziehung" von M. Wild-Lorsinger ist kürzlich im Verlag von Wilhelm Köhler zu Minden i. W. ein Werk erschienen, das mit großer Sachkenntniß und ernstem Fleiß eine Beschreibung und Erklärung derjenigen Berufsarten und Erwerbsquellen gibt, die für unsere Frauen und Mädchen heute erreichbar sind, und dabei geschickt den Weg zeigt, der zu diesen Erwerbsquellen hinführt.

— „Constantin Meunier" ist der Titel eines im Verlag der Kunsthandlung Emil Richter (H. Helbig) zu Dresden erschienenen Prachtwerks von Prof. Dr. Georg Treu, das 25 Seiten Text mit 34 Tafeln, die Gemälde und Bildwerke Meunier's in neuen Aufnahmen nach den Originalen wiedergeben, sowie vielen Textabbildungen und dem Bildniß des Künstlers enthält.

— Von Johannes Jaffentrath ist im Verlag von C. Reißner in Dresden eine Verdeutschung des berühmten Jorrillo'schen Dramas „Don Juan Tenorio" in den Versmaßen des Originals erschienen. Der Uebertragung geht eine Abhandlung über Don Juan in der Weltliteratur voraus.

— Die illustrirte Prachtausgabe von „La divina Commedia di Dante Alighieri, illustrata nei luoghi e nelle persone a cura di Corrado Ricci" liegt jetzt im Verlag von U. Hoepli zu Mailand vollständig vor. Der Band umfaßt 600 Seiten und ist mit 30 Tafeln und 400 Textillustrationen ausgestattet.

— Als Beiträge zur germanischen Götterlehre hat soeben Adalbert Rudolf das Buch „Die Edda. Runen aus germanischen Urwelte" in G. A. Rudolf's Verlagsbuchhandlung zu Hamburg herausgegeben. In der hier gebotenen Erklärung weicht der Verfasser mehrfach von den bisherig bekannten Erklärungen ab.

—•—

Bibliothekverkäufe, Bücher- und Kunstauctionen.

— Eine reichhaltige Sammlung von Kupferstichen, Radirungen und Holzschnitten, wobei zahlreiche auf Jagd und Sport bezügliche Blätter, französische und englische Farbendrucke und Schablonirbilder sowie Handzeichnungen und Aquarelle (insgesammt 1229 Nummern nach dem Katalog), wird am 24. und 25. Februar in Rudolf Bangel's Auctionslokal für Kunstsachen zu Frankfurt a. M. meistbietend versteigert werden.

— In München nahm die Versteigerung des künstlerischen Nachlasses des Bildhauers Johann Hirt unter Theilnahme derjenigen und auswärtiger Käufer einen regen Verlauf. Das Hauptwerk des Meisters, die Kreuthia in Marmor, wurde für die königl. Glyptothek zum Preis von 6480 ℳ erworben.

— In Newyork gelangte am 4. und 5. Februar die große Bildersammlung des verstorbenen Mr. William H. Stewart unter den Hammer des Auctionators. Der Werth der auf Bildern moderner Meister bestehenden Sammlung wurde auf mehr als 300 000 Doll. geschätzt, die Versteigerung ergab aber einen Gesammterlös von 409 700 Doll. Fortuny's „Wahl des Modells" erzielte 42 000 Doll., Madrazo's „Heimkehr vom Maskenball" 16 500, Leibl's „Dorfpolitiker" 15 000, Fortuny's „Der Alterthumsforscher" 15 200 Doll. u. s. w.

— Der 29. Antiquariatskatalog von J. Schweitzer's Sortiment (Arthur Sellier) in München verzeichnet 3660 Werke über Rechts- und Staatswissenschaften, die hauptsächlich aus den nachgelassenen Bibliotheken des Rechtsanwalts Dr. Ludwig Hoffmann und des Privatdocenten Dr. Rich. Schmidt, beide in München, herrühren.

Himmelserscheinungen.

Astronomischer Kalender.

1899	Sternzeit im mittleren Mittag	Zeitgleichung (wahre minus mittlere Zeit)	Sonnenrektascension	Sonnendeklination	Im nächsten Mittag des Meridians: Zeitpunkt	Höhe	Tageslänge	Unterschied
Febr.	h. m. s.	m. s.	° ′	° ′	h. m.	° ′	h. m.	m.
20.	22 1 0	12 13 54	— 13 53	— 9 0	12 7	+ 23 35	5 27 ab	
21.	22 5 31	12 12 47	13 41	— 9 11	12 7	23 39	5 48	
22.	22 9 0	12 13 40	13 49	— 9 23	12 7	23 45	6 7	
23.	22 12 27	12 13 31	13 31	— 9 35	12 7	23 54	6 24	
24.	22 17 39	12 13 21	13 22	— 9 46	12 7	24 5	6 41	
25.	22 21 36	12 13 13	13 13	— 9 58	12 7	24 18	6 57	
26.	22 25 16	12 13 3	+ 13 3	— 10 9	12 6	+ 24 34	7 13	

am Tage

Sonne: Gerade Aufsteigung 22h 0m 45s, südliche Abweichung 9° 48′ (den 23.). Sonnenaufgang 7 Uhr 10 Min., Sonnenuntergang 5 Uhr 39 Min. (den 23.). Neumond den 26. abends 8 Uhr 40 Min.

Sichtbarkeit der Planeten.

Merkur ist unsichtbar. — Venus (330° gerade Aufsteigung, 10½° südliche Abweichung), rechtläufig im Sternbild des Wassermanns, geht fast zu gleicher Zeit mit der Sonne unter. — Mars (312½° gerade Aufsteigung, 18½° südliche Abweichung), rechtläufig im Sternbild des Steinbocks, geht 40 Minuten vor der Sonne auf. — Jupiter (186½° gerade Aufsteigung, 2½° südliche Abweichung), rückläufig im Sternbild der Jungfrau, ist von abends 8½ Uhr an die ganze Nacht zu beobachten. Verfinsterungen der Jupitermonde: des ersten (Eintritte) am 22. früh 3 Uhr 24 Min. und am 23. abends 9 Uhr 52 Min., des zweiten (Eintritt) am 22. früh 1 Uhr 25 Min., des dritten am 20. früh von 3 Uhr 0 Min. bis 5 Uhr 41 Min. — Saturn (250½° gerade Aufsteigung, 20½° südliche Abweichung), rechtläufig im Sternbild des Skorpions, ist früh von 2½ Uhr an im Süden aufzufinden. — Uranus (241½° gerade Aufsteigung, 20½° südliche Abweichung), rechtläufig im Sternbild des Skorpions, geht früh gegen 2 Uhr auf.

Der Mond ist in Conjunction mit Mars am 19. früh 1 Uhr, mit Merkur am 19. mittags 12 Uhr, mit Venus am 21. früh 2 Uhr.

Das Zodiakallicht ist abends bis zum 21. am Weißhimmel zu sehen.

—•—

Wetterbericht.

Die Beobachtungen sind früh 6, resp. 7 Uhr.
h = bedeckt, w = bewölkt, h = heiter, r = Regen, s = Schnee, n = Nebel, g = Gewitter, st = Sturm.
Die Beobachtungen sind nach Celsiusgraden (° C = 4/5 Réaumur) gegeben.

Stationen	Febr. 7	Febr. 8	Febr. 9	Febr. 10	Febr. 11	Febr. 12	Febr. 13
Valentia	+ 8 h	+ 6 w	+ 8 h	+ 10 h	+ 8 h	+ 10 h	+ 8 h
Berlin	+ 3 w	+ 7 h	+ 7 h	+ 9 h	+ 8 h	+ 8 h	+ 10 h
Paris	+ 2 w	+ 1 h	+ 2 w	+ 2 h	+ 2 h	+ 4 n	+ 1 w
Helder	+ 4 w	+ 5 w	+ 4 w	+ 1 w	+ 6 h	+ 6 n	+ 6 h
Breslau	+ 1 h	+ 0 h	+ 4 h	+ 9 h	+ 2 h	+ 2 h	+ 2 h
Memel	—	+ 6 r	+ 4 w	+ 4 h	—	+ 2 h	—
Skagen	1 h	0	1 h	1 h	0 h	1 h	—
Triest	+ 0 w	+ 5 h	+ 2 h	+ 3 h	+ 1 h	+ 1 w	+ 0 h
Wien	— 3 n	— 3 n	— 0 w	+ 0 h	— 3 h	— 3 h	+ 4 r
Budapest	— 5 h	— 3 h	—	— 4 h	— 4 h	— 4 w	+ 0 h
Hermannstadt	— 5 h	— 3 h	—	— 5 h	— 8 n	— 8 h	—
Odessa	— 1 h	+ 1 h	0 h	—	—	—	—
Moskau	— 3 h	— 2 n	— 5 s	—	—	—	— 7 h
St. Petersburg	— 12 s	— 10 h	— 15 w	— 22 s	— 18 h	— 16 h	— 10 h
Helsingfors	— 12 w	— 21 h	— 20 w	— 24 h	— 24 h	— 24 h	— 18 h
Stockholm	— 9 w	— 2 s	— 9 n	— 5 h	— 1 s	+ 1 h	+ 3 w
Christiansund	— 2 w	+ 0 w	+ 1 h	+ 3 h	—	+ 4 w	+ 4 w
Lyk	— 5 h	— 7 w	—	+ 2 h	+ 5 n	+ 4 n	+ 4 w
Kopenhagen	+ 1 s	+ 1 h	— 2 h	— 4 n	+ 0 n	+ 2 n	— 4 n
Memel	— 4 s	+ 1 h	— 2 h	— 8 h	+ 0 h	— 0 h	— 10 h
Kiel	+ 0 h	+ 0 h	— 0 h	— 2 h	+ 0 h	+ 2 r	+ 3 r
Hamburg	+ 1 s	+ 1 h	+ 1 h	+ 1 w	+ 1 w	+ 3 h	+ 4 h
Borkum (Insel)	+ 1 h	+ 1 h	— 0 h	+ 1 h	+ 3 h	+ 6 h	+ 5 h
Hildesheim	+ 1 s	+ 2 r	+ 1 h	— 2 h	+ 1 n	+ 4 n	+ 3 h
Münster	+ 1 h	+ 1 h	+ 2 r	— 0 h	+ 1 h	+ 3 h	+ 3 h
Leipzig	+ 3 h	+ 1 h	+ 1 s	— 0 h	— 0 h	+ 1 s	— 0 h
Berlin	+ 1 s	+ 1 h	+ 1 h	— 1 h	+ 8 w	+ 1 h	+ 1 w
Breslau	— 0 s	+ 0 w	— 1 h	— 3 s	+ 0 h	+ 4 h	+ 8 h
Mülhausen i. E.	+ 1 h	+ 1 w	+ 1 h	— 2 h	+ 4 h	— 5 h	— 4 h
Karlsruhe	+ 2 h	+ 1 w	+ 2 h	+ 0 h	+ 5 h	+ 5 h	+ 4 h
Friedrichshafen	+ 1 h	+ 0 h	+ 0 s	— 0 h	+ 9 w	— 6 h	— 6 n
München	+ 0 h	+ 1 h	— 1 s	— 3 s	— 12 s	— 4 h	— 6 w

Bilder und klimatische Curven.

Malaga	+ 10 h	+ 12 h	+ 10 h	—	—	—	—
Biarritz	+ 11 r	+ 8 r	— 7 h	+ 3 h	+ 6 h	+ 9 h	+ 9 w
Nizza	+ 8 w	+ 8 h	+ 2 h	+ 3 h	+ 2 h	+ 3 h	+ 4 w
Cannes	+ 6 h	+ 8 h	+ 6 h	+ 6 h	+ 4 h	+ 1 w	— 0 h
Pisa	+ 1 h	+ 7 h	+ 2 h	+ 7 h	+ 4 h	+ 1 h	—
Genua	+ 1 w	+ 2 h	+ 3 h	+ 2 h	+ 2 h	+ 1 w	—
Montreux	+ 2 h	+ 1 w	+ 1 h	+ 2 w	+ 2 h	+ 1 h	—
Davos	+ 1 w	+ 1 h	+ 0 w	+ 8 h	—	—	—
Helgoland	+ 3 w	+ 2 h	+ 1 h	+ 1 h	+ 3 h	+ 5 n	+ 5 h
Aachen	+ 2 h	+ 1 w	+ 2 h	+ 0 h	+ 5 h	+ 5 h	+ 4 h
Bad Nauheim (Hess.)	+ 4 s	+ 2 s	+ 2 h	+ 3 s	+ 7 s	+ 7 w	+ 5 w
Kissingen	+ 1 h	+ 1 h	+ 2 h	+ 1 w	+ 8 w	+ 1 h	+ 4 h
Wildbad (Schwarzw.)	+ 2 s	+ 1 s	+ 1 w	+ 1 w	+ 10 h	+ 10 h	+ 8 h
Wiesbaden	+ 2 h	+ 0 w	+ 3 w	+ 1 h	+ 4 h	+ 0 h	+ 2 h
Bonn bei Zürich	+ 0 s	+ 0 h	+ 1 h	+ 4 h	+ 11 h	+ 10 n	+ 8 n

Mittags 12 Uhr.

Wien	+ 6 w	+ 5 w	+ 6 h	+ 6 h	+ 6 h	+ 7 h	—
Rom	+ 8 h	+ 6 h	+ 9 w	+ 9 h	+ 9 h	+ 6 w	—

Nachmittags 1 Uhr.

Lugano	+ 4 w	+ 8 h	+ 8 h	+ 9 h	+ 7 h	+ 8 h	—

Abends 9 Uhr.

Aegypten	+ 7 h	+ 5 h	+ 9 h	+ 7 w	+ 8 h	+ 6 w	—

Mit dem Ende der ersten Februarwoche trat mehrtägiger Schneesturm ein, dem Frostwetter folgte. Im Westland hatte der Schnee eine ansehnliche Höhe erreicht, der Wind verursachte im Freien hohe Schneewehen, auch war die Kälte empfindlich. Aus Thüringen, dem Harz und anderen Gegenden Deutschlands wurde gleichfalls über den Eintritt von Schnee und Kälte Anfang der zweiten Februarwoche berichtet.

Hochwasser wurde aus dem Spreewald gemeldet. Alle Flußläufe sind ufervoll, und mit Ausnahme der hochgelegenen Höfte bildet der Spreewald wieder eine einzige große Wasserwüste.

Auf der Schneekoppe wird eine meteorologische Station erster Ordnung eingerichtet, wofür in den Etat des preußischen Cultusministeriums eine einmalige Forderung von 44 000 ℳ eingestellt worden ist.

Am Arlberg fielen riesige Schneemassen, sodaß die Schneehöhe gegen 3 Mtr. betrug und die Bahnverbindung über den Arlberg Störungen erlitt.

Im nördlichen Norwegen herrschte zu Anfang der zweiten Februarwoche sehr strenge Kälte. In Tromsö zeigte das Thermometer 40° C. Kälte, an vielen Orten war das Quecksilber in den Thermometern gefroren.

Digitized by Google

Der Winter ist dieses Jahr an der Riviera weniger mild als sonst. Wie aus Nizza gemeldet wurde, erreichte die Temperatur nur selten 15° C., und in Grasse schneite es sogar am 5. Februar.

Auf der Halbinsel Krim herrschten große Schneestürme, bei denen viele Menschen umgekommen sein sollen.

Nach Meldung aus Wladiwostok herrschte seit Anfang Januar in der nördlichen Hälfte Sibiriens eine außerordentlich strenge Kälte; selbst in den südlichsten, unter dem 50. Breitengrad gelegenen Theilen Sibiriens stieg die Kälte Mitte Januar auf 60° C. Dabei ist fast nirgends Schnee gefallen, sodaß der Erdboden metertief und die Flüsse bis auf den Grund gefroren sind.

Sport.

Lieutn. Hoffmann v. Waldau (8. Drag.) ist durch Cabinetsordre der vom Kaiser für den Sieger in alljährlich stattfindenden Distanzritten gestiftete Ehrenpreis verliehen worden. Da v. Waldau bereits 1894 und 1897 diesen Ehrenpreis errungen hatte, so ist derselbe nunmehr sein Eigenthum geworden.

— Die 23. Dresdener Pferde-Ausstellung findet vom 21. bis 23. Mai im unmittelbaren Anschluß an das am 19. endende große Meeting statt. Die Ausstellung umfaßt Reit-, Wagen- und Arbeitspferde unter besonderer Berücksichtigung der Pferde sächsischer Zucht. Ein Markt, eine Prämiirung sowie eine Ausstellung von Wagen, Geschirren und Sportartikeln sind mit eingeschlossen.

— Zu Galwitz begann am 2. Februar das Meeting. In der Maiden Hurdle Race, Werth etwa 8000 ℳ, Distanz 3200 Mtr., siegte Mr R. Ward's 5j. br. H. Regret sehr leicht mit elf Längen unter seinem Besitzer. Am 8. holte sich in der Februarv Steeplechase, Werth 5000 ℳ, Distanz 3200 Mtr., Handicap, Mr Andrew Birch's a. br. W. Ullman unter M. G. Marsh sicher das erste Geld mit zwei Längen. Im Newton Park wurde am 4. das Park Hurdle Handicap, Werth etwa 6000 ℳ, Distanz 3200 Mtr., gelaufen, das Mr. Byrom Peter's 4j. br. H. Upper Cut heimtrug. Tagsdarauf holmte die Islewerth Steeplechase, Werth 5000 ℳ, Sir H. de Trafford's 4j. F.-H. Lafayette ein, und die Februarv Steeplechase, Preis 5000 ℳ, gewann leicht mit sechs Längen Mr. Parr's a. br. W. White Hill.

— Der Grand-Prix de Pau, 15 000 Frs., Steeplechase, Handicap, Distanz 4300 Mtr., am 3. Februar zu Pau sah in einem Feld von fünfzehn Pferden an Marquis de Villamejor's a. br. H. Pallot, der das absolute Höchstgewicht des Feldes, 75 Kgr., trug.

— Die Rennen in Rom wurden durch das schöne Wetter gefördert. Am 30. Januar konnte der Viernfahrer Stagnoli die Corsa Vinciu über 2000 Mtr. nicht gewinnen, er mußte sie im Entscheidungslauf Momo überlassen, dagegen sah er sich das 10-Kilomtr.-Jahren nicht nehmen. Zeit 14 : 42.

— Internationale Segelregatten werden in der Zeit vom 17. bis 24. Juli bei Zoppot in der Danziger Bucht abgehalten werden.

— Zu Budapest fand am 30. Januar ein Wett-Schlittschuhlaufen statt. Ueber 500 Mtr. siegte J. Szabó in 0 : 53⅘ gegen O. Kierberg, 0 : 53,₅. Im 1000-Mtr.-Juniorenlaufen besiegte M. Hölle mit 2 : 04⅘ die andern. Auf 1000 Mtr. wurde J. Szabó in 1 : 55⅘ auf 5000 Mtr. in 10 : 37,₂ Bester. Das Eis war weich, starker Gegenwind herrschte.

— Der berliner Schwimmclub Delphin hielt am 6. Februar im großen Bassin der Wasserfreunde ein starkbesuchtes Wettschwimmen ab, dessen einzelne Concurrenzen vortrefflich verliefen. Am meisten zeichnete sich E. Beck aus, der mehrfach siegte. Im Allgemeinen Taucher-Mehrkampf wurde A. Mosler Bester, der vorjährige Sieger, M. Gierke, Zweiter. Dafür errang er aber den Preis im Clubspringen.

— Ein großes Wettschwimmen fand am 22. Januar in der städtischen Badeanstalt zu Moabit-Berlin, vom Berliner Amateur-Schwimmclub und dem Schwimmclub Otter veranstaltet, statt. Die städtischen Behörden, die Militärturnanstalt, die Turnlehrer-Bildungsanstalt hatten ihre Vertreter entsendet, auch der Landtagsabgeordnete E. v. Schenckendorff, als Ausschußmitglied der Nationalspiele, war erschienen. Die Wettkämpfe wurden scharf ausgefochten, und beide Clubs zeigten hervorragendes. Max Köß vom Otter zeichnete sich mehrfach aus und errang auch den Großen Ehrenwanderpreis im Hauptschwimmen in 2 Min. 45⅘ Sec.

— Ein hoch interessantes Turnier in directer Coramboliege wurde Mitte Januar zu Berlin im Equitableplatz ausgefochten. Obgleich der deutsche Meister A. Woerz seinem Gegner O. Kertau im Handen- und Kanglpiel überlegen sein sollte, gab Kertau ihm dennoch 250 Punkte vor und schlug ihn auch nach großartigem Spiel mit 1000 : 634, bedeutende Folgen machend.

— Das Taubenschießen zu Monte Carlo erreichte am 28. und 29. Januar seinen Höhepunkt mit dem Grand-Prix du Casino, an dem sich die noch nie dagewesene Zahl von 139 Schützen betheiligte. Die Tauben flogen ausgezeichnet, aber in gleicher Weise wurde auch geschossen. Den Vogel schoß diesmal nach längerer Pause ein Engländer, Mr Gurling, ab, der 12 Tauben ohne Fehlschuß herunterbrachte und dafür den Ehrenpreis, ein massiv silbernes Eber- und Rehrevier, innen stark vergoldet, auf schwerem Untersatz sowie 21 340 Frs. erhielt. In den zweiten und dritten Preis, 19 000 Frs., theilten sich zwei Italiener, Marquis Caragna und Sign. Cesare Asti, mit je 13 Treffern auf 14 Schuß. Der vierte Preis fiel mit 5170 Frs. dem Franzosen Baron H. Rothschild mit 12 Treffern und 2 Fehlern zu. Deutsche Schützen concurrirten nicht mit.

— Die 4. Deutsche Gewerbeausstellung umfaßt 300 Rothirschgeweihe, 62 Damhirschgeweihe, 61 Gemsenkrickel, 6 capitale Elchschaufeln und 810 Rehkronen, die den Glanzpunkt der Ausstellung bilden.

Der Congo-Hornrabe im Zoologischen Garten zu Leipzig.
Nach dem Leben gezeichnet von Hermann Schüßler.

Der Congo-Hornrabe im Zoologischen Garten zu Leipzig.

Den Besuchern des leipziger Zoologischen Gartens wird im Vogelhause ein hochbeiniger schwarzer Rabe aufgefallen sein, dessen langer, starker Schnabel mit einem Horn geschmückt ist. Gesicht und Kehle dieses Vogels sind kahl und leuchtend roth, die großen, sehr beweglichen braunen Augen werden von rothen, mit derben Wimpern versehenen Lidern geschützt. Der Rabe hat etwa Truthahngröße und macht auf den Beschauer einen seltsamen Eindruck, der noch erhöht wird, wenn der Vogel das rohe Fleisch, mit dem er gefüttert wird, erst lange Zeit wie eine Beute herumträgt und dann geschickt verschlingt. Die Mitbewohner der Volière weichen diesem gefährlichen Herrn vorsichtig aus, besonders seit er einen armen Alexandersittich, der ihm zu nahe gekommen war, mit Haut und Federn verschlungen hat.

Dieser Rabe gehört zu der Gattung der Hornraben (Tmetoceros), kenntlich besonders an den hohen Läufen. Die vierte Zehe ist mit einem Glied, die zweite nur wenig am Grunde mit der dritten verwachsen. Der auffallend große Schnabel ist seitlich abgeplattet, in der Mitte der Schneide klaffend. Flügel und Schwanz sind kurz. Die Vögel halten sich meist auf der Erde auf, wo sie ihre Nahrung suchen, die aus Insecten, Reptilien und kleinen Nagern besteht. Es gibt in Afrika drei Arten Hornraben; der in nebenstehender Abbildung dargestellte ist der Congo-Hornrabe (Tmetoceros pyrrhops), der in unsern zoologischen Gärten und Sammlungen seltener anzutreffen ist als die beiden andern Arten, die neben der rothen Farbe im Gesicht und an der Kehle auch noch blaue Zeichnung aufweisen. Unser Vogel ist noch ein junges Thier. Das jetzt kleine und dachförmige Horn bildet sich erst im Alter vollständig aus; es bekommt dann die Form eines Viertelkreises und wird dick und hohl.

H. S.

Das diesjährige Preisausschreiben Kaiser Wilhelm's.

Für die diesjährige Concurrenz um den von Kaiser Wilhelm ausgesetzten Preis war die Aufgabe gestellt worden, eine Ergänzung des Kopfes am Gipsabguß der sogen. Saburow'schen Bronzestatue vorzunehmen. Die Statue befindet sich seit 1884 in den königl. Museen zu Berlin und ist als ein hervorragendes Werk griechischer Kunst geschätzt. Sie bildet in der Sammlung gleichsam ein Gegenstück zu der berühmten und allgemein bekannten Bronzestatue des betenden Knaben. Gegenständlich dieser verwandt — beidemal ist ein jugendlicher männlicher Körper in völlig ruhiger Haltung gebildet — ist sie in der Ausführung von ihr sehr verschieden. Sie zeigt eine viel einfachere, schlichtere Naturauffassung und eine weniger bewegte, nicht so sehr in reichen Details spielende Modellirung. Diese Verschiedenheit ist darin begründet, daß die beiden Statuen verschiedenen Epochen angehören: während der betende Knabe etwa dem 3. Jahrhundert v. Chr. entstammt, ist die Saburow'sche Bronze ein Werk aus dem Ende des 5. Jahrhunderts v. Chr. Aus der Vergleichung der Körper kann man sich etwa das Verhältniß ableiten, in dem der fehlende Kopf der Saburow'schen Figur zu dem erhaltenen Kopf des betenden Knaben zu denken ist. Auch hier mußten die Formen strenger, geschlossener, einfacher, der Eindruck des Ganzen gewissermaßen bescheidener gewesen sein. Für die Vorstellung des Kopfes fehlt es aber nicht an unmittelbaren Anhaltspunkten. Diese bieten die zahlreich erhaltenen Köpfe von Sculpturen aus derselben und der etwas ältern Zeit, so vor allem die Friesreliefs vom Parthenon, von Einzelstatuen Werke wie die Bronzefigur des sogen. Idolino in Florenz u. a. Es kam für die Ergänzung alles darauf an, den Kopf ganz rein im Charakter der Kunst dieser Epoche zu gestalten. Alle Nebenfragen, wen die Figur dargestellt haben mag, was sie in den Händen gehalten haben kann, fielen als mehr oder weniger gleichgültig fort, und auch die Bewegung bot, wenigstens in den äußerlichen

Schach.

Aufgabe Nr. 2651.

Weiß setzt in drei Zügen matt.

Von Adolf Rosenfeld in Wilna.

Schwarz.

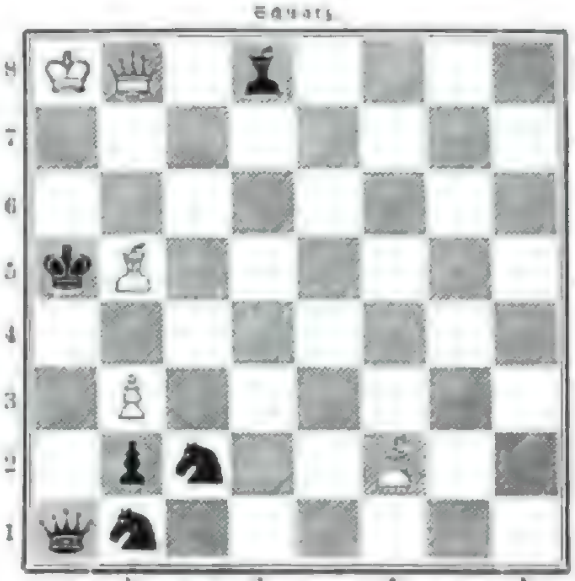

Weiß.

Die preisgekrönte Lösung von Paul Peterich.

Die Saburow'sche Bronzestatue.

Die preisgekrönte Lösung von Werner Begas.

Das diesjährige Preisausschreiben Kaiser Wilhelm's: Ergänzung des Kopfes der sogen. Saburow'schen Bronzestatue in den königl. Museen zu Berlin.

Nach photographischen Aufnahmen von Hander & Labisch in Berlin.

Hauptzügen, keine Schwierigkeit, indem durch das Erhaltene so gut wie außer Zweifel steht, daß der Kopf in leichter Neigung nach der ausgestreckten rechten Hand hin gewendet war. Um so höhere Ansprüche stellte die Aufgabe an das feinere künstlerische Empfinden. Was gemeinhin unter „Antike" verstanden wird, hat mit der Kunst, der die Saburow'sche Statue angehört, nur wenig Aehnlichkeit, so wenig als das Barocco mit dem Quattrocento. Dieser ältern, rein griechischen Kunst einmal näher zu treten, in ihre eigenthümliche Herbe, naive Schönheit sich hineinzuleben, ihr von allem Gemachten, Gesuchten, Geklügelten freies und gesundes Wesen verstehen zu lernen, dazu forderte die Preisaufgabe auf. Sie stellte damit ein nicht gewöhnliches und überaus reizvolles Thema.

Es haben sich 31 Bewerber (darunter eine Dame) an die Lösung der schwierigen Aufgabe gewagt. Die meisten haben unter den erhaltenen Werken des 5. Jahrhunderts sich ein bestimmtes Vorbild gesucht und dieses ihrer Ergänzung zu Grunde gelegt. Zu dieser Gruppe gehört der Entwurf von Paul Peterich, der sich an den Kopf der schönen, alterthümlichen Statue des leierspielenden Apoll von Pompeji angeschlossen und diesen in etwas freiern Formen umgebildet hat. Ein anderer Weg war der, mehr aus dem Gesammtcharakter der Kunst der bestimmten Epoche heraus den Kopf zu gestalten. Diesen Versuch hat Werner Begas gemacht. Den beiden genannten Entwürfen ist je die Hälfte des ausgesetzten Preises zuerkannt worden.

Den Gegenstand des nächstjährigen Wettbewerbs bildet eine Neuerwerbung der Antikenabtheilung der königl. Museen, der Torso einer Aphrodite-Statue. Es fehlen dem Torso der Kopf, beide Arme und der Unterkörper. Die Preisaufgabe beschränkt sich aber auf die Ergänzung des Unterkörpers, der wahrscheinlich bekleidet war, während der erhaltene Oberkörper nackt ist. Die Formen des der jüngern griechischen Kunst angehörigen Werkes sind von großer Schönheit.

—*—

Ein Riesenmeteorit.

Die leuchtend zur Erde niederschießenden Sternschnuppen und Feuerkugeln, Boten aus einer andern Welt, lassen in den Meteorsteinen, im Meteoreisen und im Eisenstaub der arktischen Firnfelder Spuren zurück, die da beweisen, daß mindestens alle Weltkörper unsers Sonnensystems sich aus Elementen zusammensetzen, die auch unsere Mutter Erde aufweist, denn die Eisenmeteorite bestehen hauptsächlich aus einer Nickeleisenlegirung mit Beimengungen von Phosphornickeleisen und Schwefeleisen, und die Steinmeteorite sind vorwiegend aus Silicaten gebildet; doch finden sich noch Sauerstoff, Wasserstoff, Kohlenstoff, Kobalt, Magnesium, Calcium, Aluminium, Natrium. Nur tragen die meteoritischen Mineralien die Anzeichen einer raschern Bildung als die irdischen, auch ist das Gefüge der Steinmeteorite meist lockerer als das der irdischen Gesteine.

Ein am 9. Juli 1866 bei Knnahuna unweit Eperies niedergegangener Steinfall brachte einen Meteorit mit dem ansehnlichen Gewicht von 308 Kilogr., der Riesenmeteorit dagegen, den der amerikanische Nordpolfahrer Robert E. Peary, der 1892 und 1893 an der West- und Nordküste Grönlands östlich bis zur Independencebai vorgedrungen war, von seiner vierten und letzten Grönlandfahrt nach Philadelphia heimgebracht hat, und von dem wir heute eine Abbildung nach einer photographischen Aufnahme geben, besitzt bei einer Länge von $3_{,44}$, einer Breite von $2_{,44}$ und einer Höhe von $1_{,22}$ Mtr. ein Gewicht von etwa 70 Tonnen. Er ist von blauschwarzer Färbung und besteht aus 92 Proc. Eisen und 8 Proc. Nickel. Dieser gigantische Repräsentant der Eisenmeteorite ist insofern schon ein alter Bekannter, als ihn der britische Seefahrer John Roß bereits 1818 am Cap York der Melvillebai entdeckte. Ueber 2 Mtr. tief war einst der Block bei seinem Niederfall in den Erdboden eingedrungen. Die dort umherstreifenden Eskimos betrachteten den seltsamen Stein mit Ehrfurcht, was sie aber nicht abhielt, den merkwürdigen Fund dem alltäglichen Leben nutzbar zu machen, wenigstens brachte John Roß einige Messer mit, die sich Eskimos aus dem Eisen des Meteorits hergestellt hatten. Nachdem Peary schon 1896 einen Versuch gemacht hatte, den Meteoreisenblock zu bergen, was wegen der Unzulänglichkeit der damals zur Verfügung stehenden Werkzeuge mißlungen war, gelang dies vollkommen ein Jahr später mittels hydraulischer Hebezeuge. Im Kielraum des Expeditionsschiffes wurde der gewichtige Findling verstaut und nach einer glücklich von statten gegangenen Heimreise am 2. October 1897 zu Brooklyn gelandet.

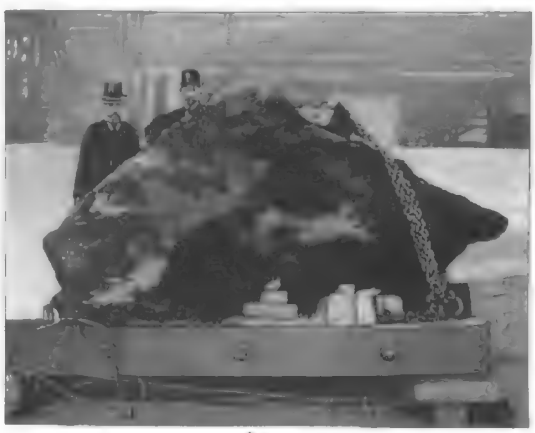

Der größte Meteorstein.

Digitized by Google

Eine Geschichte der rheinischen Städtecultur.

Es muß stets als ein Verdienst anerkannt werden, wenn ein Geschichtsforscher das seltene Wagniß unternimmt, neben den zahlreichen Monographien der culturgeschichtlichen Forschung, die ja heute im Mittelpunkt und Vordergrund der geschichtlichen Studien steht, eine zusammenfassende allgemeine Darstellung zu geben. Abgeschreckt von der täglich sich mehrenden Fülle des Materials, vermögen es die Historiker kaum noch über sich zu gewinnen, an die Bearbeitung der Einzelheiten zu einem übersichtlichen Ganzen heranzutreten.

Initial zum 26. Kapitel („Die Vorboten der socialen Revolution").

Heinrich Boos hat insofern einen Mittelweg eingeschlagen, als er eine allgemeine Culturgeschichte in lokalgeschichtlicher Beschränkung zu schreiben versucht hat. Von seinem Werke „Geschichte der rheinischen Städtecultur von ihren Anfängen bis zur Gegenwart mit besonderer Berücksichtigung von Worms" liegt jetzt der 2. Band vor*), der in 16 Kapiteln die Zeit des ausgehenden Mittelalters umfaßt. Das im Verlag von J. A. Stargardt zu Berlin erschienene Werk, in jeder Hinsicht eine hervorragende Leistung künstlerischer Buchausstattung, verdankt sein Entstehen dem in Worms ansässigen Kunstfreund Wilhelm Kornelius Frhr. Heyl zu Herrnsheim, der das auf seine Kosten hergestellte werthvolle Geschichtswerk seiner Vaterstadt Worms gewidmet hat.

Die Darstellung ist auch in dem vorliegenden 2. Band überaus flüssig und anziehend; das ihr zu Grunde liegende Urkundenmaterial wurde ausgiebig benutzt, und so wird das Bild, das wir uns heute von den Städten und dem Bürgerthum des mittelalterlichen Deutschlands machen, in zahlreichen Einzelzügen werthvoll ergänzt und bereichert. Die mancherlei innern und äußern Fehden rheinischer Städte, Gegensätze des Bürgerthums zu Kaiser und Reich, Bischofsmacht und Kirche, Streitigkeiten innerhalb der Städte selber zwischen Patriciat und Handwerk, Rath und Zünften ziehen in buntem vielgestaltigen Wechsel an dem Auge des Lesers vorüber.

*): Besprechung des 1. Bandes i. Nr. 2511 der „Illustr. Ztg." vom 19. Mai 1897.

Joseph Sattler's Illustrationen zur „Geschichte der rheinischen Städtecultur" von Heinrich Boos: Titelbild zum 26. Kapitel („Die Vorboten der socialen Revolution").

Da in Boos eine starke verfassungsgeschichtliche Ader steckt, so gehören naturgemäß die Abschnitte über die Landfriedenspolitik, die Städtebünde, die Raths- und Gerichtsverfassung der Stadt Worms im 15. Jahrhundert zu den anziehendsten Partien dieses Bandes. Mit wirklicher Herzenswärme und innerer Theilnahme hat der Verfasser auch die Kapitel geschrieben, deren originelle, von Joseph Sattler gezeichnete und stilistisch sich vortrefflich in den Rahmen des Werkes einfügende Titelillustrationen und Vignetten hier wiedergegeben werden.

Der Verfasser zeigt uns im 27. Kapitel unter der Ueberschrift „Innere Zustände zur Zeit Karl's IV.", wie mitten in die wirthschaftliche Thätigkeit der rheinischen Städte Krankheit, Tod und mancherlei Naturereignisse hemmend eingegriffen haben, wie sich die allgemeine Erregung der Gemüther entweder in den Processionen, Geißelfahrten und Greueln der Judenschlachten oder aber in einer Vertiefung der religiösen Bedürfnisse entladen hat, die die deutsche Mystik mit der Anschauung pflegte, daß die Seele Christi Braut sei.

Das 28. Kapitel führt in die Streitigkeiten ein, die im Ausgang des Mittelalters die Stadt Worms ebenso wie die meisten Bischofsstädte mit ihren Bischöfen ausfechten mußte. Wegen wirthschaftlicher Vorrechte der Geistlichkeit brach allenthalben der Kampf aus. Die Befreiung der Kirche von Abgaben und Steuern sowie die Concurrenz, die dem städtischen Handwerk und Handel aus dem privilegirten Wirthschaftsbetrieb der „Pfaffheit" erwuchs, entfesselten jene bittern und hartnäckigen Fehden, die von der Kirche meist mit Bann und Interdikt zu Ende geführt wurden, mit geistlichen Zucht- und Strafmitteln, denen jeder Widerstand auf die Dauer erlag.

„Die Vorboten der socialen Revolution" treten uns im 36. Kapitel entgegen. Hier wird jene gedrückte und hoffnungslose Stimmung geschildert, in der sich der deutsche Bauernstand befand, der allein noch von der Durchführung eines religiösen und wirthschaftlichen Communismus das Heil der Zukunft erhoffte. Da erstehen vor unsern Augen die antikapitalistischen Reformforderungen der „Reformation des Kaisers Sigmund" und jene ersten bäuerlichen Erhebungen, die das Feldzeichen des Bundschuhs im Westen unsers Vaterlandes aufgepflanzt haben. Wir werfen einen Blick in die Vorgeschichte des gewaltigen Aufstandes, der in den zwanziger Jahren des 16. Jahrhunderts die deutsche Bauernschaft zu blutiger Selbstbefreiung entflammt hat.

Die Illustrationen, die Sattler den einzelnen Kapiteln als Titelbilder sowie als Initialen und Schlußvignetten beigegeben hat, sind weniger Darstellungen bestimmter Vorgänge als vielmehr charakterisirende

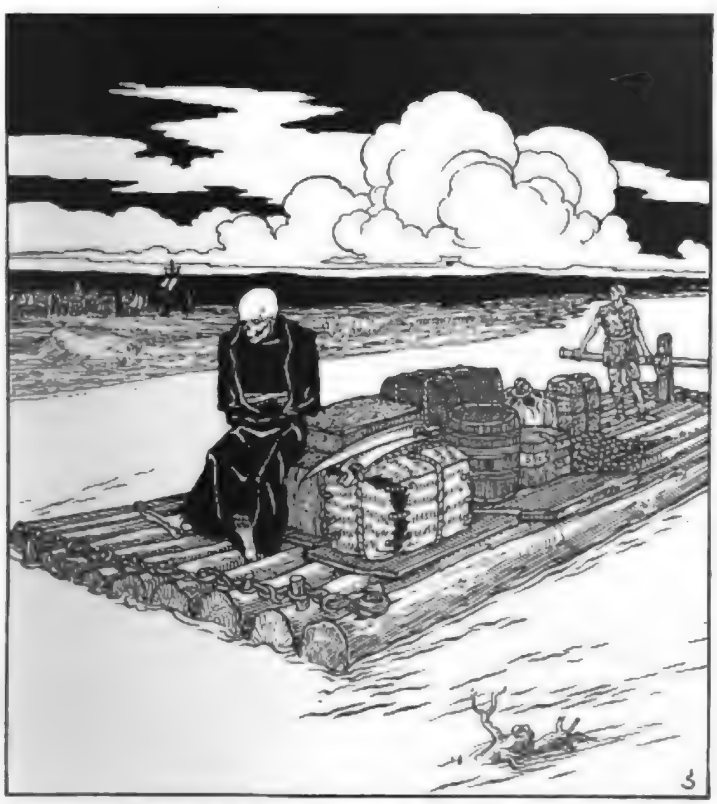

Joseph Sattler's Illustrationen zur „Geschichte der rheinischen Städtecultur" von Heinrich Boos: Titelbild zum 27. Kapitel („Innere Zustände zur Zeit Karl's IV.").

Digitized by Google

Stimmungsbilder, die in freier künstlerischer Erfindung, aber mit Festhaltung der historischen Unterlage den Inhalt des betreffenden Kapitels gleichsam symbolisch zum Ausdruck bringen, wie die hier beigegebenen Proben erkennen lassen. Jedenfalls gereicht auch dieser 2. Band des prächtigen Werkes dem deutschen Büchermarkt wie der deutschen culturgeschichtlichen Forschung zur Ehre. Selbst derjenige, der nicht in allen Einzelfragen mit der Durchführung und Gestaltung einverstanden ist, wird doch mit Befriedigung ein Buch begrüßen, das jene ungeheure Zertrümmerung und Durchsetzung mittelalterlichen Culturlebens mit den keck anstürmenden Ideen der Neuzeit in anschaulicher Schilderung zur Darstellung bringt.

Theo Sommerlad.

Schlußvignette zum 27. Kapitel („Innere Zustände zur Zeit Karl's IV.").

Neues vom hildesheimer Silberschatz.

Der hildesheimer Silberschatz ist der weitaus werthvollste Antikenfund, der je auf deutschem Boden gemacht worden ist. Er besteht aus über 50 silbernen Gefäßen und Geräthen, die zum Theil als Küchengeschirr, zum größern Theil als Tafelservice gedient haben. Der Besitz, die Wiedergewinnung dieses reichen und überaus kostbaren Schatzes wird dem preußischen Militär verdankt: Soldaten der hildesheimer Garnison haben ihn am 17. October 1868 beim Anlegen eines Schießstandes an dem in unmittelbarer Nähe der Stadt Hildesheim gelegenen Galgenberg gefunden. Er war in der Erde, 2½ Mtr. tief unter der jetzigen Oberfläche, vergraben. Man weiß nicht, wann und unter welchen Umständen er in die Erde gekommen ist; aber die Art, wie er verpackt war, zeigt, daß die Bergung mit Sorgfalt, Schonung und Muße geschehen ist. Alle kleinern Gegenstände, die Becher, Schalen, Näpfchen, Teller, waren in die drei größten Gefäße hineingestellt und diese mit großen kreisrunden Schüsseln zugedeckt.

Dank dieser beim Vergraben geübten Sorgfalt sind die kleinern Stücke im ganzen verhältnißmäßig gut erhalten geblieben, nur einige haben größere Beschädigungen erlitten, durchweg aber haben sich bei allen die Henkel und die Füße, überhaupt alle früher angelöthet gewesenen Theile abgelöst. Viel stärker sind die größern Gefäße, dadurch daß sie frei im Boden standen, der Zersetzung ausgesetzt gewesen. Die Oberfläche hat sich bei ihnen an vielen Stellen mit einer starken Chlorsilberschicht überzogen, die die feinen Linien und Formen der Ornamentirung zudeckt. Das Silber ist durch das lange Lagern im Feuchten spröde geworden und vielfach auseinandergebrochen. So bestand denn, als der Schatz gehoben wurde, die Ausbeute nicht nur aus ganzen Gefäßen, sondern daneben aus zahlreichen Fragmenten und Scherben sowie losen einzelnen Theilen.

So beschädigt, ist der Schatz ein Jahr nach der Auffindung in das Antiquarium der königl. Museen zu Berlin übergeführt worden und lange Zeit unberührt geblieben, bis vor kurzem die Erkenntniß, daß ein weiteres Belassen der Gefäße in diesem Zustand die Erhaltung gefährde, zu dem Entschluß geführt hat, eine schonende und schützende Instandhaltung des Ganzen vorzunehmen und die auseinandergefallenen Theile in ihrer alten Zusammengehörigkeit wieder zu vereinigen. Dadurch erst haben viele Gefäße ihre volle Schönheit wiedererhalten, so vor allem das größte und prunkvollste Stück des Schatzes, der Mischkrug, von dem wir eine Abbildung geben; sie zeigt, wie er jetzt hergestellt ist, nachdem sich sein Fuß aus mehrern Bruchstücken wieder zusammengefunden hat und zahlreiche ausgesprungene Lücken am Mündungsrand und untern Theil des Kelchs theils durch zugehörige Fragmente, theils durch moderne Silberplatten ausgefüllt worden sind. Die Rankencomposition, die von unten aufwächst und über die ganze weite Fläche des Gefäßes sich hinbreitet, belebt von Centhieren mit jagenden Putten, gibt ein Hauptmotiv der antiken Ornamentik, das Jahrhunderte hindurch behandelt und immer mit neuem Reiz ausgestattet worden ist, in seiner reichsten und glänzendsten Entfaltung. Wie an fast allen Gefäßen des Schatzes, zeigt die Arbeit — hier Guß und Ciselirung, während im übrigen getriebene Arbeit vorherrscht — die äußerste Vollendung und Sorgfalt bis in die geringsten Details hinein. Darin sind diese Werke des Alterthums vorbildlich. Sie bieten mit ihren geschmackvollen Formen, ihren gefälligen Decorationsmustern dem modernen Kunsthandwerk eine Fülle von Anregung; aber das beste, was sie lehren und sehr eindringlich machen, ist die gebiegene Vornehmheit und Solidität der technischen Durchführung.

Die meisten Gefäße des Schatzes sind aus den Christofle'schen Nachbildungen allgemein bekannt. Unbekannt aber waren bisher die beiden Stücke, die hier außer dem Mischkrug abgebildet sind. Sie sind erst jetzt bei den Herstellungsarbeiten aus zahlreichen losen Fragmenten neu zusammengesetzt worden. Und noch um ein weiteres Stück ist der Bestand des Schatzes bei dieser Instandsetzung bereichert worden, um eine große gerieselte Schüssel, die, nach den Brandspuren auf der untern Fläche zu schließen, als Küchengeräth gedient hat, ähnlich wie manche andere Gefäße, Kasserole, Platten, Näpfchen, die sich durch ihre einfache, fast ganz schmucklose Ausführung von dem Prunkgeschirr unterscheiden und als eigentliches Gebrauchsgeschirr kennzeichnen.

An dem hier abgebildeten Becher, zu dem noch ein gleichartiges Gegenstück vorhanden ist — von den Trinkgefäßen gehörten regelmäßig zwei Exemplare zu einer Garnitur — ist der Mündungsrand mit einem vergoldeten Kranz eng ineinandergeflochtener Blätter verziert, ein Motiv, das auch an einigen andern Gefäßen des Schatzes wiederkehrt. Sehr zierlich ist der kleine Dreifuß gebildet. Die Füße, von ägyptisirender Form, standen ursprünglich auf einem silbernen Untersatz, von dem nichts mehr erhalten ist, und tragen eine dünne Platte. An dem Rand der Platte steht eine Inschrift, die den Namen eines M. Scato, des ursprünglichen Besitzers oder des Verfertigers, und die Stückzahl der Garnitur sowie das Gesammtgewicht angibt. Inschriften gleicher Art sind auch an mehrern von den übrigen Gefäßen vorhanden. Sie überliefern verschiedene Namen und zeigen dadurch an, daß der Schatz nicht ein im eigentlichen Sinne einheitliches und geschlossenes Ensemble darstellt oder wenigstens, wie auch die Verschiedenartigkeit der Decoration der einzelnen Stücke augenfällig macht, nicht als solches aus einer und derselben Werkstatt hervorgegangen ist. Er ist zu seinem jetzigen Bestand allmählich zusammengekommen aus Stücken, die nicht alle aus einer und derselben Zeit stammen: die Hauptmasse gehört, wie es scheint, der Augusteischen Zeit an, daneben aber enthält er etwas ältere und vielleicht auch etwas jüngere Gefäße. Das älteste Stück, die berühmte Schale mit dem Bild der sitzenden Athena, ist wahrscheinlich ein griechisches Werk aus der Zeit um 100 v. Chr. Verschiedene Anzeichen deuten auch darauf hin, daß der Schatz längere Zeit hindurch im Gebrauch gewesen ist: die Athena-Schale trägt die Spuren einer schon in antiker Zeit vorgenommenen Reparatur; manche Gefäße sind im Verlauf der Zeit — schon im Alterthum — aus dem Bestand verloren gegangen. In einer aus drei Tabletts bestehenden Garnitur ist ein einmal abhanden gekommenes Exemplar durch ein nachgearbeitetes ersetzt worden, aber nicht immer ist solche Vervollständigung möglich gewesen: von den kostbaren Trinkgefäßen ist eine Anzahl jetzt nur in je einem Exemplar vorhanden, während ursprünglich zu jedem ein gleichartiges oder entsprechendes Gegenstück gehörte. Diese haben sich, nachdem sie einmal verloren oder ganz schadhaft geworden waren, nicht wieder ersetzen lassen. Gewiß muß der Schatz geraume Zeit von Hand zu Hand gegangen sein, bis er so lückenhaft geworden und schließlich unter die Erde gekommen ist.

Dieser Zustand der Lückenhaftigkeit drängt sich jetzt besonders stark auf, nachdem vor wenigen Jahren unter der Asche des Vesuvs in den Trümmern eines Landhauses in Boscoreale bei Pompeji ein ähnlicher Schatz zum Vorschein gekommen ist, das complete Silbergeschirr eines reichen Römers, der durch den Vesuvausbruch des Jahres 79 n. Chr. Hab und Gut verloren hat. Hier sind alle Garnituren vollständig, es fehlt kein Stück. Das hat dieser neue Schatz, der jetzt als Geschenk des Frhr. E. v. Rothschild dem Louvre angehört, vor dem hildesheimer Schatz voraus. Aber an Kostbarkeit und Schönheit ist er diesem nicht überlegen, so prachtvolle Stücke er auch enthält. Der hildesheimer Schatz behauptet nach wie vor die erste Stelle unter allem, was uns von Silberarbeit aus dem Alterthum hinterlassen worden ist.

Mischkrug.

Becher.

Dreifuß.

Wiederherstellung zerbrochener Stücke des hildesheimer Silberschatzes.

Alpines.

— Daß der Deutsch. u. Oesterr. A.-V. noch immer in steigem Wachsen begriffen ist, dafür gibt das Schlußergebniß der Jahresrechnung für 1897 einen neuerlichen Beweis. Die Mitgliederzahl stieg auf 40 828, d. i. gegenüber dem Stand Ende 1896 2386 mehr. Die Einnahmen betrugen 294 170 ℳ, 28 420 ℳ mehr, als im Voranschlag angenommen worden war; die Ausgaben 273 120 ℳ, 7376 ℳ mehr als vorgesehen, somit eine Mehreinnahme von 21 043 ℳ gegenüber dem Voranschlag, welcher Saldo für Rechnung des Jahres 1899 übertragen wurde. Ein Exemplar der „Zeitschrift", die um vier Bogen vermehrt wurde und in einer Auflage von 40 000 Exemplaren erschien, kostet 1 ℳ 91 ₰, ein Exemplar der „Mittheilungen" (Auflage 43 000) 1 ℳ 43 ₰. Der procentuale Aufwand für Vereinsschriften betrug im Betriebsjahr 52,₀₁, für Wege- und Hüttenbau 24,₇₀, für Verwaltung 8,₀₀, für besondere Ausgaben 6,₀₀. Der Ueberschuß betief sich auf 7,₂₉ Proc.

— Die Section Bludenz des Deutsch. u. Oesterr. A.-V. beschloß, am 23. August den 25jährigen Gedenktag der bei der Generalversammlung des Deutschen Alpenvereins in Bludenz erfolgten Vereinigung des Deutschen und Oesterreichischen Alpenvereins in gebührender Weise zu feiern.

— Im Herzogstand-Unterkunftshaus der Section München des Deutsch. u. Oesterr. A.-V. wurde neuerdings eingebrochen und eine Zither sowie andere Gegenstände gestohlen. Der Dieb hat in Schlehdorf die gestohlene Zither verkauft.

— Die baufällige Franzlscowarte am Hocheck wurde im vergangenen Jahr durch eine neue solide Aussichtswarte ersetzt, die der Section Trientnagthal des Oesterreichischen Touristenclubs für den Preis von 433 ℳ errichten ließ. Auch die Weiterhütte daselbst wurde neu hergerichtet.

— Die Generalversammlung des Oesterreichischen Touristenclubs wurde auf den 27. Februar anberaumt. Der niederösterreichische Landtag gewährte dem Oesterreichischen Touristenclub als gleichen der Anerkennung für sein Wirken eine Beihilfe von 50 Fl.

— Tiroler Blättern zufolge soll im kommenden Frühjahr die Erbauung einer Fahrstraße von den Mendelhotels auf den Penegal in Angriff genommen werden. Auch wird auf dem Gipfel des Penegal ein geräumiges Unterkunftshaus geplant.

— Der Ausschuß der Section München des Deutsch. u. Oesterr. A.-V. richtet an alle Touristen, die ohne Führer gehen und damit freiwillig die Verpflichtungen übernehmen, die sonst den Bergführern obliegen, die dringende Bitte, die Unterkunftshäuser nicht zu erbrechen und beim Verlassen derselben sich davon zu überzeugen, daß alles in ordentlichen Zustand sich befindet und Fenster und Thüren wohl verschlossen sind.

— Die Nachricht, daß das österreichische Finanzministerium die Schutzhäuser in den Alpen zu besteuern beabsichtige, weil dieselbe Art den Anlaß zu der mißverständlichen Befürchtung gegeben haben. Bei der Erwerbsteuer gestattet aber das Gesetz der Finanzverwaltung, Unternehmungen, die auf die Förderung öffentlicher, wohlthätiger oder gemeinnütziger Zwecke gerichtet sind und dabei keinen oder nur geringen Ertrag abwerfen, die Steuer zu erlassen. Der Centralausschuß des Deutsch. u. Oesterr. A.-V. hat nun wegen Befreiung von dieser Steuer die erforderlichen Schritte bereits gethan und dürfte jedes mit den Bestimmungen des Gesetzes zu vereinbarende Entgegenkommen finden.

— Die Touristen Wilhelm Vogel und Fritz Grimm aus Schlierse, die Anfang Februar den Ortler zu besteigen versuchten, mußten dieses Wagniß schwer büßen. Sie verunglückten beim Anstieg zur Payer-Hütte und wurden von drei gemagelten Führern mit erfrorenen Füßen nach Trafoi gebracht. — Bergführer Jakob Hofer vulgo Holzer aus Innervisch hat am 8. Januar mit zwei Freunden von der Payer-Hütte aus den Hochstiller erstiegen. Die Schneeverhältnisse waren sehr günstig; infolge starken Sturmes wurde der Gipfel nach einem Aufenthalt von 10 Min. verlassen.

— Am 28. Januar feierte die Akademische Section Wien des Deutsch. u. Oesterr. A.-V. ihr zehnjähriges Bestehen. Die Errichtung der Langlaufgruppe sowie die Einrichtung der Studentenherbergen sind bekanntlich Zeichen ihrer zielbewußten Thätigkeit; die Heranziehung der akademischen Jugend zur alpinen Sache gehört zu den materiellen Erfolgen dieser studentischen Vereinigung.

— Die in Wien vertretenen alpinen Vereine haben sich zu einem gemeinsamen Schritt vereinigt, um gegenüber den immer häufiger werdenden Einbrüchen in die Unterkunftshütten der Alpen den Schutz ihres Eigenthums zu erstreben. Es wurde dem Ministervertreter als Leiter des Ministeriums des Innern eine Eingabe überreicht, in der die Aufmerksamkeit der Regierung auf die Gefahren gelenkt wird, die die Bedrohung des bereits einen hohen Werth darstellenden Besitzthums der alpinen Vereine mit sich bringt; es wird ferner darauf hingewiesen, daß die sich in erschreckender Weise mehrende Zahl von Schutzhüttenberaubungen eine Schädigung des Fremdenverkehrs infolge der Verunsicherung persönlicher Sicherheit herbeiführen, ja möglicherweise die Meidung ganzer Gebiete seitens der alpinen Vereine und damit schwere wirthschaftliche Nachtheile für die betreffenden Gegenden nach sich ziehen könne. An die Regierung wird die Bitte gerichtet, sie möge die Gendarmerie anweisen, daß sich diese in erhöhtem Maße an der Ueberwachung der Schutzhütten betheilige, indem sie ihre Patrouillengänge bis zu den Schutzhütten ausdehne, wogegen die hütteneigenen Vereine den Aufsichtsorganen durch Ueberlassung von Hüttenräumlichkeiten die unentgeltliche Benutzung der Hütten gewähren würden. Es wäre zu wünschen, daß die Regierung in Würdigung der Wichtigkeit einer ungehemmten Thätigkeit der alpinen Vereine in volkswirthschaftlicher Beziehung das in ihrer Macht Gelegene veranlassen möge, um die Eindämmung der verbrecherischen Angriffe auf die alpinen Schutzhütten zu erzwingen. — Im Schoße der alpinen Vereine selbst wurden verschiedene Maßnahmen gegen die Schutzhüttenberaubungen berathen; so wurde die Unterweisung des Proviantverraths nach Beendigung der Touristensaison, dauerhafte Bezeichnung aller Hüteneinrichtungsstücke, schärfere Unterdrückung der Hüttenlaster u. dergl. vorgeschlagen.

— Das österreichische Eisenbahnministerium hat dem Ingenieur K. Urbanitsch in Linz die Bewilligung zur Vornahme technischer Vorarbeiten für eine schmalspurige Bergbahn von Urfahr über den Gertraudsberg und Fürst oder über Alt-Reute auf den Pfänder ertheilt.

— Ein neues Alpenbahnproject wird gegenwärtig im Tessin besprochen, nämlich eine Bahn Brieg-Airolo. Dieselbe soll das obere Wallis mit dem obern Tessin, die Aronetbahn (bezw. Simplonbahn) mit der Gotthardbahn direct verbinden. Von den 61 Kilometer, würden 9 auf Tunnel fallen. Die Kosten sind mit 27 Mill. Frs. veranschlagt.

— Die Engländer Humbolt und Mrs. Main bestiegen im Januar in Begleitung von zwei Führern den 3909 Mtr. hohen Pik Kapo (das Verborgene Horn), eine schwierige Tour, die einen sehr anstrengenden Gletscherwanch erheischt. — Director Beul, Mitglied der Section Uto des Schweizer Alpenclubs, bestieg am 21. Januar mit dem Führer Gemma den Zieschstock (Spitzberg, 3418 Mtr.)

— In Gareggio im Hochthal des Tanaro entstand vor kurzem ein selbständiger alpiner Verein, der sich den Namen Circolo Alpino Garegio beilegte. Der Verein, der alsbald 57 Mitglieder zählte, veranstaltete mehrere gemeinschaftliche Touren. Einige seiner Mitglieder vollführten die erste Ersteigung des ungefähr 1000 Mtr. hohen Pic Pao in den Ligurischen Alpen.

— Jüngst starb in Genf hochbetagt Jean Louis Binet-Henrich, ein wackerer Pionnier der Alpenforschung, einer der „Entdecker des Engadins", dessen Lob er im „Echo des Alpes" und in andern Publicationen sang.

Der Bau der Eisenbahn von Cluses nach Chamonix wird zwischen Cluses und Fayet in der nächsten Zeit fertig und soll am 1. Juni d. J. dem Verkehr übergeben werden.

Frauen-Zeitung

Die Glücksruthe.

Erzählung

von

Karl Müller-Kastatt.

(Schluß.)

(Nachdruck verboten)

„Grüeß Gott, Engelwirth", sagte der Ferdi und setzte sich an den Tisch neben der Thür. Weiter in die Stube hineinzugehen, hielt er nicht für räthlich.

„Grad so viel, Ferdi", entgegnete ihm der Alte und nahm bedächtig die Pfeife aus dem Mund. „Gibsch mer au emol wieder die Ehr? Heisch di lang nit sehe losse im Engel, mein i."

„Ihr wisset am beschte, Engelwirth, warum i nit che bin, und wege was i heut da bin."

„Mein's au, Ferdi", nickte der ihm ein wenig spöttisch zu. Und dann rief er laut: „Schosele, schaff mir en Schoppe Glettertäler."

Wie eine Mänie, so roth glühte das Gesicht des Maidlis, als sie den Wein hereintrug und den Geliebten scheu, ohne den Blick auf ihn zu heften, begrüßte. Und auch dem Ferdi stieg das Blut zu Kopf, und der Dank auf den Gruß kam ihm seltsam heiser und leise aus der Kehle.

„Da sitz der zu mir, Ferdi", sagte der Engelwirth, „i han dir was z' sage, was nit jedes höre braucht, das ine chömmt."

Tiefaufathmend folgte der Bursche der Einladung und setzte sich zum Wirth unter das braune Herrgottsbild in der Ecke. Der Wirth goß den schimmernden Wein in die Gläser und schob eins dem Ferdi hin. „Zum Wohl." — „Vergelt's Gott." Beide thaten einen tiefen Zug und saßen dann schweigend, den Rauch von sich blasend. Hinter der angelehnten Thür aber, die ins Herrenstüble führte, stand mit klopfendem Herzen und angehaltenem Athem das Schosele und spitzte die rosigen Ohren, um recht viel von dem Discurs zu verstehen, den die beiden miteinander hielten.

„Also mei Schosele sticht dir in d' Auge", begann der Engelwirth, „und der Engel vielicht au e wenig? Meinsch, daß es recht bequem sei, grad da unterzschlupfe? Glaub scho, daß der sell anfiindt."

Der Ferdi betheuerte, daß er an all das nicht gedacht habe. Er habe eben das Maidli lieb und das Maidli ihn. Und er nehme das Schosele, wie sie gehe und stehe, wenn der Engelwirth sie ihm geben wolle.

Der lachte ihm aus. Das seien Redensarten, die kenne man schon. Und es falle ihm gar nicht ein, sich dadurch breit schlagen zu lassen. Wer sein Töchtermann werden wolle, der müsse zum mindesten so viel haben als er selber. Es seien genug im Lande, die das Schosele freien wollten. Er habe die Auswahl und brauche sie nicht dem ersten besten zu geben. Was habe denn der Ferdi?

Auf diese Frage mußte der Bursche zugeben, daß er leider an Glücksgütern so gut wie gar nichts besitze. Aber er habe zwei feste Arme und einen redlichen, fleißigen Sinn; damit könne man's im Leben schon weit bringen.

Meinte hinwiederum der Engelwirth, darauf könne er nicht warten. Bis dahin sei das Schosele alt und grau geworden und er längst draußen auf dem Kirchhof. Er wolle sein Kind noch bei Lebzeiten unter die Haube gebracht und gut versorgt sehen. Ob der Ferdi so bald denke, das Nöthige zusammenzubringen? Und als dieser darauf trübselig mit dem Kopfe schüttelte, rückte er näher an ihn heran und meinte, er wisse ein Mittel, das ihnen allen beiden helfen könne; aber freilich gehöre mehr dazu als Aepfel braten. Kuraich und fester Wille und ein Kopf, der festhalte und durchführe, was er sich einmal vorgesetzt.

Der Ferdi athmete auf, als er den Wirth so sprechen hörte. Kuraich und festen Willen und einen Eisenkopf, das hab' er alles. Wenn weiter nichts von nöthen sei, so möge ihm der Wirth nur anvertrauen, was es gelte, und er führe es aus. Für das Schosele sei ihm keine Müh noch Arbeit zu viel.

Der Alte sah ihm prüfend in die Augen, aus denen Muth und Entschlossenheit blitzten. Er nahm die Pfeife aus dem Mund und tippte ihm mit der Spitze auf die Schulter. So gefalle er ihm. Und wenn er's wirklich so meine, dann wolle er ihm die Sach' expliciren. Aber der Ferdi müsse ihm geloben, keiner Menschenseele auch nur ein Sterbenswörtlein davon verlauten zu lassen. Der Bursche sah ihn zweifelnd an. Der geheimnißvolle Ausdruck im Gesicht des Engelwirths beängstigte ihn. „Engelwirth", fragte er betreten, „Ihr dent doch nit wel eppes unrechts vor? Das sell wär nit mei Fall."

„Was denkich von mir, dummer Chaib?" war die Antwort. „Meinsch öppe gar, i will di zum Spitzbube mache? I bin der Engelwirth von Peterswald und han all mei Lebtag noch nie nüt unrechts than. Aber g'heim muß blibe, was i im Sinn han. Also red, willsch oder willsch nit?"

„Ja, i will", sagte der Ferdi entschlossen. „Und i gelob dir's, daß i alles g'heimhalte will. Da heisch mei Hand."

„Gi Ma, ei Wort", nickte der Engelwirth und schlug ein. „Und jetzt los e mol, Ferdi! Heich au scho von der Glücksrüeti g'hört?"

„Glücksrüeti?" stutzte der. „Nei, bi Gott. Was isch sell für e Chaibeding?"

„Gelt, du weischt nüt dervo? I will's der sage: Die Glücksrüeti isch e Haselgerti, die einen jeden Schatz zeigt, der im Erdsbode vergrabe—n—isch. Wer muß sie in der Mitternacht schneide und en Spruch derzue bete", flüsterte der Engelwirth, indem er sich dicht zu Ferdi überbeugte.

Den durchlief's eisig kalt: „Nei wäger, Engelwirth", sagte er, „lent die lose Späß! Mit Zauberei und Geischterei will i nüt z' schaffe han."

„Bisch mir au e rechter Burisch!" murrte der. „I han g'meint, du fürchtisch di vor keine Geischt und Teufel. Laß blibe, wenn d' nit maasch; aber 's Schosele schlag der aus em Sinn!"

Ferdi saß und starrte vor sich hin. Es war ein Kampf in ihm, aber die Liebe trug den Sieg davon. „I thät's bi Gott nit, wäre mer's nit um 's Schosele. Um 's Maidli thus—n—i alles, was Ihr went!"

„I han's jo g'wißt", murmelte der Alte befriedigt. „Los also, was i dir sag."

Und er fuhr mit der Hand in die Tasche und holte den alten Band hervor.

„Da guck her. Das isch e Buch vom großen Albertus Magnus: »Bewährte und approbirte sympathetische und natürliche ägyptische Geheimnisse für Menschen und Vieh«. I han's von mein Aetti kriegt. Chaibt's ine lese, wie mer die Rüeti schneide muß." Er schlug das Buch auf und wandte mit benetztem Finger die Blätter um, bis er das Gesuchte fand. „Do stoht's, luea! »Gehe an einem Freitag, wann der Mont voll ist« — Ja, wie isch mir denn? Hüt isch—so, wärte, morn isch e Freitig. Und Vollmond dent mir au. Da chönnt's es glich morn probire. Heisch die Kuraich derzue, Ferdi?"

Der sah ihn an, wandte den Blick ab und starrte zur Thür hinüber. Er ahnte nicht, wer dahinter stand und athemlos lauschte, was er sagen werde. Ganz still war's im Zimmer; nur die alte Uhr an der Wand tickte einförmig, und jetzt rasselte es ein wenig in ihr, das Thürlein über dem Zifferblatt sprang auf, und der hölzerne Kukuk streckte den Kopf heraus und ließ einmal seinen Ruf erschallen.

„Heisch die Kuraich, Ferdi?" fragte der Engelwirth ungeduldig noch einmal.

„Ja, Engelwirth", sagte der Ferdi da. „Und wenn's mei Lebe kostete soll, i schneid Euch die Rüeti. Aber Ihr versprechet's mir: Bring i Euch 's Rüeti, so gebt Ihr mir dafür's Schosele."

Das versprach ihm der Engelwirth mit Hand und Mund und las ihm dann weiter aus des Albertus Magnus Geheimnissen vor, wie er zu einer Haselnußstaude gehen müsse, die in einem Jahre gewachsen sei und zwei Zweige habe, und was er da zu thun und zu sagen habe. Der Ferdi aber meinte, das könne er nicht so behalten, er müsse das Buch haben. Und der Engelwirth gab es ihm, wenn auch ungern, empfahl ihm aber doch und theuer an, er möge es ja gut hüten. Das versprach der Bursche und meinte zuversichtlich, am Samstag bringe er es ihm mit der Rukke zurück. Er wisse schon, wo er sie schneiden werde. Droben, wo der Bach aus dem Walde komme, seien Haselstauden genug, dort werde er schon die richtige finden. Das schien dem Engelwirth

auch, aber dringend ermahnte er den Ferdi noch, ja mit niemand zu sprechen, weder auf dem Hinweg, noch wenn er zurückkehre. Sonst sei der Zauber gebrochen und die Glücksruthe nicht mehr werth als jeder andre Stecken.

Der Bursche versprach, sich danach zu richten, trank seinen Wein aus und ging. Als er zur Thür hinaustrat, stand, wie aus der Erde gewachsen, das Schöfele vor ihm. Wie Sonnenglanz ging's über sein Gesicht, als er das Mädel sah. „Schöfele," rief er und wollte ihre Hand fassen, „am Samstig wirsch mei!"

Aber sie entzog sich ihm. „Ferdi", rief sie, „denk an dei Seelenheil!" Und fort war sie wie der Blitz.

Er starrte ihr verdutzt nach. Wie kam sie zu dieser Warnung? Sollte ihr der Engelwirth gesagt haben, um was es sich handelte? Das war nicht anzunehmen. Gewiß war es nur ein Ausfluß ihrer Angst. Sie hatte darüber nachgegrübelt, was ihr Vater von ihm wolle, und unbewußt das Richtige getroffen. Sein Seelenheil? Ja, freilich war es eine vermessene That, die er verhatte. Aber seine Absicht war gut, und wenn Schuld dabei war, so traf sie den Engelwirth und nicht ihn. Ihn leitete ja keine Habsucht bei seinem Verhaben, nur die Liebe. Und die Liebe war keine Sünde, sonst hätte sie ihm der Herrgott nicht ins Herz gelegt.

So ging er, ernst, aber ruhig und fest entschlossen, am nächsten Abend die Ruthe zu schneiden, der Mühle zu.

Schöfele aber war in ihre Kammer hinaufgelaufen. Sie hatte alles gehört, was der Vater mit dem Geliebten abgesprochen hatte, und ihre unschuldige Seele verging vor Angst. Vor dem Bild der wunderthätigen Muttergottes von Maria-Einsiedeln, das über ihrem Bett hing, fiel sie auf die Knie und betete, indeß die Thränen ihr Gesicht überströmten, die Heilige Jungfrau möge ihr beistehen in ihrer Noth und den Ferdi schützen. Und allmählich ward sie ruhig, und ein Gedanke wurde wach in ihr und nahm feste Gestalt an. Ja, so wollte sie's thun: den Geliebten zu schützen versuchen oder mit ihm sterben.

Die Stimme des Vaters, der nach ihr rief, schreckte sie auf. Sie trocknete sich die Augen und ging hinunter in die Wirthsstube, um die Abendgäste zu bedienen. —

War der Engelwirth schon an diesem Abend in tiefen Gedanken, so war er's am nächsten noch mehr. Um seine Bauerngäste kümmerte er sich so gut wie gar nicht, und selbst im Herrenstüble, wo er erscheinen mußte, weil der Herr Pfarrer mit dem Doctor und dem Lehrer dort tarockten, war er nicht so gesprächig wie sonst und gab den Herren auf ihre Fragen so verkehrte Antworten, daß der Doctor ihn ganz bedenklich anschaute und eine heraufziehende Krankheit witterte. Er forderte sie auch nicht auf, doch noch ein Glas zu trinken, als sie um neun Uhr die Karten zusammenwarfen, sondern athmete erleichtert auf, als sie heimgingen.

Dann trat er zum Fenster und sah hinaus in die stille Nacht. Noch war der Mond nicht hinterm Roßkopf heraufgekommen, aber über den Tannen wurde es schon licht und lichter; etwa eine halbe Stunde noch, dann mußte der Rand der vollen Scheibe langsam über ihre Gipfel emportauchen. Und dann — wenn der Ferdi sein Wort hielt, begann dann das große Werk. Und wenn es gelang, dann hatte er andertags die Ruthe, die Glücksruthe, und alle Schätze weit im Umkreis waren so gut wie sein eigen. Er wußte schon, was er dann beginnen würde. Zuerst die Aecker vom Fitzenkarl kaufen, die ihm schon lange in die Augen stachen. Und dann —

Bäwele störte ihn in seinen Gedanken. Sie kam herein, um die Gläser aufzuräumen. Er fragte sie, wo das Schöfele sei. Sie habe sich schon niedergelegt, war die Antwort, sie sei gar so müde gewesen. Er hieß die Magd gleichfalls zu Bette gehen, wenn sie Ordnung gemacht habe; er selber werde noch aufbleiben, es sei ihm noch nicht zum Schlafen.

Wieder ging er ans Fenster und starrte nach der Höhe hinaus. Dort, wo im Einschnitt zwischen den beiden Bergrücken der lichte Stern bläulich hervorblitzte, dort kam der Bach heraus, an dem die Haselsträucher standen. Wer dorthin sehen könnte, sehen, ob der Ferdi schon am Platze sei! Am liebsten wäre er hinaus und hätte ihn heimlich beobachtet. Aber das Geschäft duldete ja keinen Zeugen; in tiefster Heimlichkeit mußte es begonnen, mußte es zu Ende geführt werden. Und wenn die Geister wirklich ihr Unwesen trieben, schonten sie wol auch den Zuschauer nicht, vollends wenn dieser Zuschauer der eigentliche Urheber der That war. Denn der Ferdi, was lag dem an der Glücksruthe? Der Bursch fragte nichts nach Geld und Gut, die blauen Augen Schöfele's, ihr Blondhaar, ihr rother Mund hatten ihm den Kopf verdreht, um ihretwillen lieh er dem Engelwirth seine Hände zu dem gefährlichen nächtlichen Werk. Und wenn ihm etwas dabei widerfuhr —

Der Alte schrak zusammen und blickte scheu um sich. Wer hatte ihm den Gedanken ins Ohr geraunt? Was sollte denn dem Burschen geschehen? Er ging eben hinaus und schnitt die Gerte ab. Aber wenn doch, wenn doch — Man erzählte sich, daß Leute, frisch und jung wie der Ferdi, hinausgezogen waren, um die Glücksruthe zu holen. Aber die einen waren nicht zurückgekehrt, und nie war eine Spur von ihnen gefunden worden, die andern hatte man gefunden am nächsten Morgen: todt, mit umgedrehtem Hals, das Gesicht im Nacken, die Füße schmerzhaft verzerrt. Wenn dem, der heute Nacht da draußen war, das gleiche widerfuhr, wer trug die Schuld daran? — Der, der ihn hinausgehetzt hatte um des schnöden Mammons willen.

Dem Engelwirth wurde immer ängstlicher zu Muth, die Stube ward ihm zu eng, die Decke schien sich ihm tiefer und tiefer auf sein Haupt zu senken, als wolle sie ihn erdrücken. Und die Wanduhr tickte eintönig und laut: Mörder, Mörder, Mörder! — Wenn Blutschuld über ihn käme, wenn er am jüngsten Tag vor Gottes Thron Rechnung ablegen müßte für die arme Seele, die um seiner Habgier willen in Sünden zur Hölle gefahren? Nur das nicht, nur das nicht!

Er wollte hinauseilen und den Ferdi zurückholen. Aber die Knie versagten ihm den Dienst. Und bis er hinauskam, war es ja auch schon zu spät.

Verzweifelt rang er die Hände, stierte wie bluthetzender umher. Da fiel sein Blick auf das Heilandsbild in der Ecke. Der, der konnte helfen, der sah seine Angst, seine Reue. Und näher tretend, streckte er die Arme zum Kreuz empor und bat, die Sünde von ihm zu nehmen, den Ferdi zu schützen und lebend heimzuführen. Auf die Glücksruthe wolle er verzichten, jetzt und immerdar, und dem Burschen trotzdem das Schöfele zur Frau geben. Das gelobte er vor dem Kreuz. Und die Angst wich von ihm. Aber die Unruhe blieb zurück. Ungeduldig wartete er, daß Ferdi zu ihm komme.

Wenn er geahnt hätte, daß seine Tochter, statt in ihrer Kammer im Bett zu liegen, draußen durch die Nacht der Stelle zueilte, wo der Ferdi die Ruthe schneiden wollte! Sie hatte ihren Vorsatz vom vorigen Abend wahr gemacht und, nachdem sie Bäwele ins Vertrauen gezogen, heimlich das Haus verlassen. Durch das stille Dorf, aus dessen Fenstern nur noch vereinzelt ein Lichtschein drang, wo fast alles schon schlief und nur die Brunnen gleichmäßig weiter plauderten, jagte sie wie ein gehetztes Wild hinaus dem Walde zu. Endlich war das letzte Haus erreicht. Der Kettenhund bellte grimmig, als er die Schritte der nächtlichen Wanderin hörte. Sie ließ sich nicht halten, wiewol sie erschreckt zusammenfuhr. Bergaufwärts ging's auf der weißen Straße, zwischen den Wiesen hin, die in der Nachtkühle würzig dufteten. Bei einem Bildstock stand sie ein wenig still und schaute um sich. Dort drüben waren die Haselstauden. Dorthin mußte sie. Und weiter ging's durch das thauige Gras, das ihr Schuhe und Strümpfe befeuchtete, bis sie ihr Ziel erreicht hatte. Hochaufathmend machte sie halt. Ihr Herz schlug wild, in ihren Ohren klangen seltsame Laute, vom aufgeregten Blut ihr vorgetäuscht.

Aber es beruhigte sie, daß der Ferdi noch nicht da war. Er würde gewiß abwarten, bis der Mond heraustam. Und so blieb ihr Zeit, sich ein Versteck zu suchen. Dort drüben, kaum zwanzig Schritte von ihr entfernt, wie ein vorgeschobener Posten des Tannenwaldes, der dahinter schwarz und mächtig gleich einer Riesenmauer sich erhob, stand eine Gruppe junger Tannen, vor der ein Brombeergebüsch sich hinzog. Das war der Platz, den sie suchte. Von dort konnte sie alles sehen, ohne selbst gesehen zu werden, von dort schnell herbeieilen, wenn dem Ferdi Gefahr drohte.

Rasch schlüpfte sie hinüber und duckte sich hinter den Strauch. Da lag ein Felsblock, wie zum Sitzen geschaffen. Sie ließ sich darauf nieder, stützte den Kopf in beide Hände und lauschte.

Ringsum war alles still. Der Bach plätscherte. Ein Nachtvogel zog mit schwerem Flügelschlag dicht über den Tannen hin und verschwand im Dunkeln. Ein Ast fiel knisternd nieder und schreckte sie auf. Dann wieder tiefes Schweigen; keine Tritte zu hören, so sehr sie auch ihr Gehör anstrengte. Weich und wohlig spielte die Nachtluft ihr um die Stirn. Und allmählich kam eine süße Schlafsheit über das Mädchen. Die Lider wurden ihr schwer und schwerer. War das der Schlaf, der da über sie kam? Nein, nein, sie wollte nicht schlafen, sie mußte ja wachen, bis der Ferdi kam. Aber von dem war immer noch nichts zu sehen und zu hören. Und tiefer sanken die Lider über die Augen, und Schöfele lehnte sich an den Stamm der Tanne hinter ihr. Nur ein wenig ausruhen, ein klein wenig nur. Und sanft schlummerte sie in des Traumgotts Reich hinüber.

Hell und heller wurde es über dem Kamm des Roßkopfs. Jetzt blinkte es zwischen den Tannen silbern auf, und langsam stieg hinter den schwarzen Stämmen der Mond herauf, bis er frei über ihnen schwebte und sacht dahinschwamm auf dem dunkeln Nachthimmel.

Sein weiches Licht übergoß Wiese und Feld mit schimmerndem Glanz, funkelte durch die Aeste der Bäume, blitzte auf den Wellen des Baches und spielte um den Kirchturm des Dorfes unten im Thal. Dazwischen lagen tiefe Schatten, schwärzer noch als der düstere Tannenwald drüben, bis zu dem das Mondlicht noch nicht hinübergleitet, ob es gleich sichtlich dem Gebüsch zuirrrte, in dem Schöfele schlafend lag, als wolle es das Mädchen wecken, damit es die Ankunft des Geliebten nicht versäume.

Aber ehe es noch sein Ziel erreichte, kam eine männliche Gestalt mit festen Schritten die Straße herauf, bog, wie Schöfele, beim Bildstock auf die Wiese ab und näherte sich rasch den Haselstauden. Dort stand sie still, warf einen Blick zurück auf den Mond und nickte befriedigt, als sie ihn im vollen Glanze dort oben stehen sah.

Es war Ferdi, der sich heimlich aus der Bergmühle fortgestohlen hatte zu dem kühnen Werk, das ihm die Hand Schöfele's verdienen sollte.

Er schaute sich prüfend um, ob auch kein Lauscher in der Nähe sei, dann beugte er sich nieder und suchte die Ruthe, die er am Morgen schon ausgespäht hatte. Das da mußte sie sein. Seine Hand tastete noch einmal nach ihr. Da die Ruthe, in einem Jahr gewachsen, und hier die Gabelung daran mit den zwei Aesten. Nun frisch ans Werk!

Er zog sein Messer, klappte es auf, beschrieb damit einen Kreis um die Staude und trat in diesen hinein. Dann sprach er laut und feierlich:

„Mit Gott dem Vater such ich dich,
Mit Gott dem Sohn find ich dich, Ruthe,
Mit Gott dem heiligen Geist nimm ich dich in meine Hand!"

Seltsam klang seine Stimme durch die Stille der Nacht; ein kalter Schauer durchrieselte ihn, er bedachte sich einen Augenblick, ob er nicht doch am besten thäte, jetzt noch umzukehren. Da sah er Schöfele's rosiges Gesicht im Geist vor sich, und entschlossen schüttelte er alle Beklommenheit von sich ab. Um ihretwillen mußte er es wagen. Er griff die Ruthe mit der linken Hand, kniete nieder und sprach weiter:

„Allmächtiger Gott, himmlischer Vorig,
Ich bitte dich durch deinen lieben Sohn Jesum Christum,
Durch sein bitter Leiden und Tod
Und durch seine Auferstehung und Himmelfahrt,
Du wollest dieser Ruthe Stärke und Kraft geben,
Daß sie mir wahrhaftig zeige alle heimliche Ding,
Sie seien in der Erden, im Felsen oder im Gemäuer,
In Holz oder Stein, zwischen Himmel und Erden.
Ohne allen Falsch und Betrug!"

Die Worte waren verklungen. Wieder hielt er inne und lauschte. Kein Laut war zu vernehmen als das Plätschern des Baches, kein Wesen zu sehen, so weit der Glanz des Mondes reichte, der immer mehr zu den Tannen hinübergliitt. Es schien, die Geister wußten, warum er ihnen Trotz bot, und ließen ihn ruhig gewähren.

Und keck führte er jetzt mit drei Schnitten die Klinge seines Messers durch die Ruthe, hob sie in die Höhe und machte drei Kreuze mit dem Stahl in die Rinde. Ueber den Bergen zog schimmernd eine Sternschnuppe nieder. Ferdi sah es, als er jetzt aufblickte, und ein heiliger Schauer floß über ihn, und mit glänzenden Augen sah er auf den schwanken Zweig in seiner Hand.

Die Glücksruthe! Er hatte sie gewonnen. Schöfele war sein!

Seltsam. Er fühlte sich enttäuscht, als er die Gerte betrachtete. Sie sah noch immer genau so aus wie alle andern Haselzweige auch. Er hätte doch gemeint, sie müßte sich in etwas verändern, damit man erkennen könnte, welch heilige Kräfte in ihr schlummerten.

Oder hatte er vielleicht etwas versehen, und die Kräfte waren ausgeblieben? War es gar nicht die rechte Glücksruthe, und der Wirth hatte ihn, wenn er damit zu ihm kam, Hatte er umsonst das Wagniß unternommen?

Ein Gedanke durchfuhr seinen Kopf. Wozu sich mit Zweifeln plagen, da es doch in seiner Macht stand, sich zu überzeugen. Er wußte ja, wie man die Ruthe ansprechen mußte, wenn man einen Schatz finden wollte.

Wohlan denn, frisch gewagt! Zeigte sie ihm einen Schatz, so hatte aller Zweifel ein Ende, und er konnte dem Engelwirth gleich den Beweis für die Echtheit der Zaubergerte mitbringen.

Er hob die Ruthe in der rechten Hand hoch empor und sprach:

„Haselruth und Schößling,
Ich sprich dich an durch den allmächtigen Gott,
Daß du mir die rechte Wahrheit weisest und zeigtest
Ohne allen Betrug.
Wie es unser Herr Jesus seinen Jüngern gezeigt hat
Und hat sie nit betrogen,
Verträge mich auch nit!
Zeig mir das weiße Silber,
Zeig mir des Goldes Platz,
Den Ort des rothen Karfunkelsteins,
Diese mir, Ruthe, den Zwergenschatz!"

War es die Kraft der Ruthe, war es der Nachtwind, der gerade ein wenig schärfer darüber strich: die Aeste der Ruthe beugten sich nach der Seite, ihre Spitzen wiesen auf den Tannenwald.

Wie ein elektrischer Schlag durchfuhr es Ferdi. Er schloß die Augen für eine kurze Weile und sah dann noch einmal schärfer hin. Es war kein Zweifel mehr: auf die Tannen hin wiesen die Astspitzen, deutlich und unverrückt.

Langsam schritt er in der gewiesenen Richtung durch das hohe Gras, die Ruthe in der Rechten vor sich tragend.

Plötzlich stand er still und schaute regungslos vor sich hin. Was schimmerte dort im Glanze des Mondes aus dem Brombeergebüsch, gleißend wie gesponnenes Gold, zu ihm herüber? War das der Schatz der Zwerge? War er es wirklich?

Mit angehaltenem Athem, als sei es ein Zauberspuk und könne jeden Augenblick entschwinden, schlich er näher. Und stand erschreckt, als er dicht davor war.

Das war kein Zwergenschatz, das war ein Blondhaar, das er kannte, das war Schöfele, die dort lag!

Wie kam das Mädel daher, was wollte sie hier, was war ihr begegnet? Schlief sie, oder war ihr — sein Herz stockte — ein Unfall zugestoßen?

Hastig that er noch einen Schritt und trat auf einen Ast, der knackend unter seinem Fuß zerbrach.

Das Mädchen schrak auf, verwirrt, schlaftrunken, fuhr sich mit der Hand übers Gesicht, starrte um sich, starrte den Mann an, der vor ihr stand —

„Ferdi, mei Ferdi!" rief sie und flog ihm schluchzend an die Brust.

Er drückte sie an sich, bedeckte ihr Gesicht mit Küssen, fuhr ihr liebkosend mit der Hand übers Haar, indeß die Ruthe, seiner Rechten entfallen, unbeachtet im Gras am Boden lag.

Das Mädchen schluchzte laut; es konnte sich nicht beruhigen. Umsonst fragte Ferdi lange, was sie hierhergetrieben, was ihr widerfahren sei; aus der zugeschnürten Kehle vermochte sie kein Wort hervorzubringen.

Endlich stammelte sie, stockend, unter Thränen: „Du böser Bub, du böser! Hesch gar nit an dei Schöfele dacht, daß di vermeine beich, die Glücksrueti z' schnide?"

„Aber Schöfele, los, i han's doch nur wege deiner ritzt. Weil dei Vater mer dich nur gebe will, wann i ihm 's Rueti bring."

„Aber die Geischter, Ferdi!" schluchzte Schöfele. „Denkscht nit an die Geischter? Si bringet di so um, wann du's versuchsch."

„Gang furt, dummes Dingle, du! Sie denk mer nit thun, dei Gsichter, und 's Nueti isch g'schnitte. Da guck her!“ Und er bückte sich und hob die Gerte auf, um sie dem Mädchen zu zeigen.

Das sah ihn mit großen, starren Augen an: „Du beisch 's Nueti, Ferdi? Du beisch es g'schnitte?“

„Fridi, Schoselle, fridi!“ sagte er lachend. „Und ganz in der Ordnung. Kei Mensch isch mer begegnet, wie i der bin, kei Menschebeel het me g'sibet, wie i's g'schnitte han, und kei Menschebeel!“ —

Er stockte, blickte verwirrt Schoselen an und kratzte sich bedenklich hinter den Ohren.

„O weh, Maidli“, sagte er dann, „jetz isch es letz. I hätt solle 'n Nueti heimtrage, ohne mit einem Menschen e Wort z' rede. So stehl's in de ägyptische Geheimnisse von Albertus Magnus. Und jetzt han i mit die g'schwätzt und die Kräfte von der Gerti selbscht verdorbe. Jetzt isch's letz, Schoselle. Mann jetzt dei Vater sie usprobire will und siehst, daß es nix taugt, frieg i di nümme nüt.“

Aber sie schmiegte sich fester an ihn an und sagte lächelnd: „Sell laß mei Sorg sei, Ferdi! Was mei Vater dir auftrage hat, du beisch's erfüllt, 's isch nit dei Schuld, daß i derzue komme bin. Er muß sei Wort halte. Komm, mer went zue—n—em go.“

Und eng aneinander gelehnt, schritten sie durch den silbernen Schimmer der Mondnacht heimwärts dem Engel zu, wo ein alter Mann in qualvoller Ungeduld auf Ferdi's Kommen harrte. Wie erlöst schrie er auf, als er die beiden in die Thür treten sah. Sein erstes war, die Ruthe zu verbrennen; er wollte jede Spur von seinem vermessenen Vorhaben vernichten. Dann aber nahm er die Hände der Liebenden und fügte sie mit festem Druck ineinander.

Die Peterswalder konnten sich nicht genug verwundern, als sie hörten, daß der Müller-Ferdi und das Engelwirths-Schoselle ein Paar werden sollten. Natürlich, sie wußten ja nicht, daß der Ferdi für eine kurze Viertelstunde die Glückruthe briefen hatte. Wen die Ruthe zu einem Schatz führt, dem wird er zu eigen. Der Ferdi durfte wol zufrieden sein. Trotz Gold und Silber und rothen Karfunkelsteinen, der größte Schatz hienieden ist doch ein liebes Weib.

Moden.

Lange redingotteförmige Mäntel bilden die neuste Mode im Bereich der Mäntel und scheinen dazu bestimmt, an die Stelle der bisherigen kurzen und halblangen Pelerinenmäntel zu treten, deren Dasein man nicht mehr berechtigt finden will, seitdem die enggewordenen Kleiderärmel keinen weiten Umbau mehr nöthig machen. Indeß hat man sich so an die kurzen losen Capes gewöhnt, die sich so rasch und leicht umhängen lassen, daß sie wol noch nicht so schnell ganz verschwinden werden. Sie sind jedenfalls bequemer als die langen, knapparmschließenden Redingoten, letztere sehen dagegen ungleich stattlicher und eleganter aus, wie man aus nachstehenden Abbildungen ersehen kann. Man stellt sie sowol aus Tuch wie aus Sammet her und verziert sie mit Besatzstreifen und Stickereien verschiedener Art. Sehr vornehm und geschmackvoll erscheint z. B. die in Fig. 1 abgebildete lange Redingote aus schwarzem Sammet, die auf beiden Vordertheilen und den Aermelaufschlägen mit einer breiten Stickerei von Seidenröllchen sowie schwarzer, mit Stahlperlen vermischter Chenille geschmückt ist, während ein Besatz von Zobelpelz an den Vordertheilen herabläuft, den hohen Mediciskragen bildet und unterhalb der Stickereiaufschläge die Aermel umgibt; auch der Muff ist von Zobelpelz. Als Kopfbedeckung dient ein rothes Sammtbarret mit Aufputz von Veilchen und zwei schwarzen Federn. — Hochelegant ist auch die Redingote Fig. 2 aus dunkelgrünem Tuch, das mit einer Applicationsstickerei von schwarzen, mit Perlperlen eingefaßten Spitzenblättern garnirt ist und einen breiten ausgeschweiften Chinchillakragen hat, der sich vorn herunter zu beiden Seiten der in der Mitte geschlossenen Vordertheile in schmal verlaufenden Streifen bis zum Saum des Mantels forsetzt. Die nur wenig gebauschten Aermelärmel haben breite Aufschläge von Chinchillabesatz, wirkt; hierzu ein runder grüner Sammethut, um dessen Rand lange graue Straußfedern gelegt sind, während ein hochstrebender schwarzer Federbusch die Aigrette bildet. — Etwas einfacher, aber nicht weniger fein ist die in Fig. 3 dargestellte Redingote aus dunkelbraunem Tuch, die vorn herunter zu beiden Seiten mit breiten Stickereien von geschlossenen Perperlen und türkisblauen Perlchen und Perlen ausgeputzt ist, die sich von dem dunklen glatten Tuch sehr gut abheben und sich auch auf den faltigen Aermeln des mit Pelzbesatz garnirten Tuchgarnitur gestickten hohen Kragens sowie auf den breiten Manschetten der ziemlich engen Aermel wiederholt. Der runde Pelzbesatz Fig. 4 wird durch die reichen, auf feinen gestickten Perperlen hergestellten Stickereien, die sich über den ganzen Mantel verbreiten, außerordentlich elegant. Der knappanliegende Mantel schließt vorn in der Mitte unter einer ganz mit feiner Perlstickerei bedeckten breiten tuchartigen Falte, die von dem ebenfalls über und über gestickten viereckigen Kollet mit hohem Medicikragen ausgeht und bis herunter zum Saum reicht. Der Rumpf des Mantels ist mit einzelnen größeren Stickereimotiven überstreut, ebenso die Aermel, deren weite Aufschläge und Revoluetten über und über gestickt sind. Den Aufputz des silbergrauen Fllshuts bilden eine Draperie nebst Schleifenaigrette von grauem Spitzenflammt und ein hinten emporragender Tuft schwarzer Straußfedern.

Fig. 2. Redingote aus grünem Tuch mit Chinchillakragen.

Fig. 1. Lange Redingote aus schwarzem Sammet mit Chenillestickerei und Zobelbesatz.

Langer redingotteförmiger Mantel.

Fig. 3. Redingote aus dunkelbraunem Tuch mit Besatz von Perlstickerei und beigestickten Federtrügen.

Lange redingotteförmige Mäntel.

Eine außergewöhnlich schöne und kostbare Brautrobe erregte kürzlich bei einer vornehmen Trauung in London die ungetheilte Bewunderung der versammelten Hochzeitsgäste und zahlreichen Zuschauer. Die londoner artistokratische Gesellschaft sah schon seit einiger Zeit mit gespanntem Interesse der Vermählung des Earl von Ulbridge mit Miß Chetwynd, der Tochter der Marquise von Hastings, entgegen, der außer den Vertretern der höchsten englischen Adelskreise auch verschiedene sehr vornehme Gäste aus dem Ausland beiwohnen sollten. Die junge Braut trug ein Kleid von fast unschätzbarem Werth, der namentlich in den dazu verwendeten alten brüsseler Spitzen und der kunstvollen Diamantenstickerei besteht, mit der die Taille und die Schleppe überreich verziert waren. Die prächtigen brüsseler Points, die wie ein duftiger Hauch die elfenbeinweiße Atlasrobe von oben bis unten bedecken, stellen für sich allein schon ein beträchtliches Vermögen dar. Den niederfallenden Halbgürtel schloß vorn eine große, mit herrlichen Diamanten und Smaragden besetzte Spange; auf die vom beiden Schultern und herabfallende lange Schleppe von schwerem elfenbeinweißen Brocat waren blattgrüne Blätter gestickt, in deren Reichen echte Brillanten funkelten. Der in großartigem Faltenwurf bis zum Saum des Kleides herabfallende Schleier bestand ebenfalls aus feinsten brüsseler Spitzen und wurde von Orangenblüthen und einem Brillantdiadem im Haar gehalten. Zwei kleine Pagen in der Tracht Ludwig's XV hielten die Schleppe des prachtvollen Brautgewandes.

Siegelringe werden neuerdings wieder sehr viel getragen, von Damen sowol wie von Herren, da es Mode ist, die in einem Briefe wiederum mit Siegellack zu versiegeln. Die eleganten Pariserinnen haben seine schmale goldene Siegelringe, deren Mittelstück jedoch nicht etwa aus einem schlangeschliffenen Stein besteht, sondern aus einem einfachen Goldplättchen, in dem nur das zierliche Monogramm der Besitzerin eingraviert ist; die Siegelringe der Herren sind auch nicht groß und nur mit einem kleinen Wappenschild versehen. Es ist der Herrenwelt überhaupt gegenwärtig gestattet, sich mit Ringen zu schmücken, und eine originelle Neuheit sind Ringe, die an Stelle des herkömmlichen schlichten Diamanten den Kopf irgendeines Raubthiers zeigen, das einen saftigen Smaragd im geöffneten Rachen hält. Ein Tigerkopf mit einem großen Saphir oder ein Pantherkopf mit einem funkelnden Smaragd wird vorzugsweise gern gewählt. Sehr hübsch nehmen sich auch an einem Ringe zwei Eichhornköpfchen aus, die eine Nuß in Gestalt eines Rubins oder Türkis miteinander zu theilen scheinen. Eine Schlange mit juwelengeschmücktem Kopf ist ebenfalls sehr modern, wenn auch nicht so neu. Die Stelle der Manschettenknöpfe vertreten jetzt winzige Uhren, eine Neuerung, die besonders bei den Damen beliebt ist; dagegen werden die Hemdknöpfe immer größer und luxuriöser, so daß sie zur Zierde des Hemdes viel beitragen.

Fig. 4. Redingote aus schwarzem Sammt mit Zobelpelzerei.

Langer redingotteförmiger Mantel.

Elegante Theaterlaquaye neuer Art. — Die hier veranschaulichte elegante Theaterlaquaye, deren Abbildung wir der „Wiener Mode“ verdanken, ist aus erdbeerrothem Sammet gefertigt und hat ein puffig gezogenes rundes Kopfkissen, das mit dicht eingereihten, 15 Cmtr. breiten Volants von weißer Seidengaze garnirt ist, die unter dem Arm hinlaufen und an der linken Seite zugeknöpft werden. Oberhalb der weißen Gazevolants ist eine große Schleife von erdbeerrothem Atlasband angebracht.

Elegante Theaterlaquaye neuer Art.

Moderne Ballfächer. — Die eleganten Ballfächer sind heuer klein und bestehen meistens aus gerichten Elfenbeingestellen und einem Blatt ein- oder zweifarbiger, mit Flittern besticker oder mit Spitzenapplication und schmalen farbigen Bändchen verzierter Gaze, die mit den zu dem Kleid verwendeten Farben übereinstimmt. Sehr geschmackvoll erscheinen z. B. die nachstehend dargestellten beiden Ballfächer, deren Abbildungen wir der „Wiener Mode“ entlehnen. Der Fächer A zeigt schirmartige, abwechselnd aus hellblauer und weißer Gaze zusammengesetzte Federn, deren einzelne Abtheilungen mit Goldflittern besetzt sind. Der Fächer B besteht aus rosenrother Gaze mit weißen eingelegten Gazestreifen; sowol die rosenrothen als die weißen Felder sind mit größeren Silberflittern besetzt.

A Fächer aus hellblauer und weißer Gaze mit Stickerei von Goldflittern. B Fächer aus rosa und weißen Gazestreifen mit Silberflittern.

Moderne Ballfächer.

Die Gürtel zu den eleganten hellen Seiden- und Tuchblusen werden mit größter Sorgfalt hergestellt und sind nicht selten wahre kleine Kunstwerke; man wählt sie mit Vorliebe weiß und macht sie aus weißem Leder oder aus weißem Atlas und Sammt. Zu einer weißen Tuchbluse sahen wir sogar einen Gürtel aus Silberflittern, das so fein und schmiegsam wie ein Band gearbeitet und mit kleinen Marienkäfern und etwas größeren Käfern mit brillantbesetzten Flügeln überstickt war, während die den Gürtel haltenden Agraffen Libellen, ebenfalls mit brillantbesetzten Käfern verzierte Blüthen darstellten.

Schluß des redactionellen Theils. — Für die Redaction verantwortlich: Arnold Reich in Leipzig.

Die heutige Nummer der „Illustrirten Zeitung“ enthält als Fortsetzung des Kunstwerkes: **Dresden eine Fremdenstadt und Umgebung mit ihren Schönheiten in Kunst und in Natur**, herausgegeben von **Rudolf Hendig**, Dresden-Schandau, die Kunstbeilage II und die Tafeln 17 bis 20.

Zur Aufbewahrung dieser Kunstblätter ist eine elegant ausgestattete Sammelmappe zu haben, welche durch die die „Illustrirte Zeitung“ liefernden Buchhandlungen zum Preise von 2 Mark 50 Pf. zu beziehen ist.

Die Tafeln werden **nicht** in der Reihenfolge der Nummern ausgegeben; ein Verzeichniß nach Nummern und Titeln erscheint mit dem Schlußbogen und soll zum Ordnen der Blätter beim Einbinden dienen.

Digitized by Google

Versand-Geschäft MEY & EDLICH, Leipzig-Plagwitz

Königl. Sächsische und Königl. Rumänische Hoflieferanten.

Alle Aufträge von 20 Mark an werden portofrei ausgeführt.

Nichtgefallende Waaren werden bereitwilligst zurückgenommen und umgetauscht. (389a)

Abtheilung: Uhren und Schmuckgegenstände.

Nr. 206. Herren-Remontoir-Cylinder. Gravirtes massives Silbergehäuse mit Goldrand, deutsches Uhrwerk, Metallzeiger, 7 Steine. M. 15.50.

Nr. 1865. Granat-Brosche. Nr. 4.50.

Nr. 4550. Ring, 333/1000 Gold, mit 2 Opalen u. 4 Perlen. M. 6.75.

Nr. 2581. Armband, 333/1000 Gold, mit 2 Opalen und 12 Perlen. Lng. M. 22.—, breite M. 62.50, zum M. 22.—.

Nr. 4516. Ring, 333/1000 Gold, mit 1 Türkis und 6 Perlen. M. 4.50.

Nr. 2695. Türkis-Brosche, Fassung Silber vergoldet M. 8.75.

Nr. 1333. Herren-Remontoir-Aacre. Massives Goldgehäuse, deutscher Stempel, Metallzeiger, 16 Steine. M. 62.—.

Nr. 3586. Ohrringe, 333/1000 Gold, mit Opal. Paar M. 5.50.

Nr. 2592. Brosche, 333/1000 Gold, mit 2 Opalen und 7 Perlen. M. 15.50.

Nr. 2609. Türkis-Ohrringe, 333/1000 Gold M. 8.25.

Nr. 1217. Herzanhänger zum Oeffnen, Gold-double. M. 3.—.

Nr. 338. Halskette aus Gold-double mit Saller.

Mit Wachsperlen, 44 cm lang, mit 2 Schlüsselchen M. 11.—.

Nr. 3531. Herzanhänger, 333/1000 Gold M. 10.—.

Nr. 281. Damen-Remontoir-Cylinder. Hochfeines, gravirtes, vergoldetes Silbergehäuse, deutsches Uhrwerk, Metallzeiger, vergold. Zeig., 16 Steine M. 24.50.

Nr. 733. Herren-Remontoir-Cylinder. Gravirtes 585/1000 Goldgehäuse, deutsches Uhrwerk, Metallzeiger, vergoldete Zeiger, 16 Steine. M. 27.50.

Sämmtliche Uhren sind genau repassirt.

Uhrketten für Damen und Herren in allen Ausführungen und Preislagen. Lange Uhrketten für Damen um den Hals zu tragen.

Sämmtliche Uhren sind genau regulirt.

Unseren in allen Waarengattungen ungemein reichhaltig ausgestatteten Catalog versenden wir unberechnet und portofrei.

Für März bestellen bei allen Postanstalten Deutschlands, Oesterreich-Ungarns und der Schweiz entgegengenommen auf das

Berliner Tageblatt

und vollständige Handels-Zeitung

nebst seinen 5 wertvollen Separat-Beiblättern: dem illustr. Witzblatt „ULK", dem illustr. Sonntagsblatt der „Deutschen Reichsbahn", dem enthusiastischen Berichtsblatt „Der Zeitgeist", der „Technischen Rundschau" u. den „Mittheilungen über Landwirthschaft, Gartenbau u. Hauswirthschaft" zum Preise von nur

1 Mark 75 Pf.

Die hochinteressanten Reiseberichte des bekannten Forschungsreisenden

Eugen Wolf

werden in den nächsten Monaten fortgesetzt.

Im Roman-Feuilleton erscheint der spannend geschriebene Roman:

„Vornehm" von E. Vely. (396)

Leipziger und Potsdamer Platz. * **BERLIN W.,** * Potsdamer und Anhalter Bahnhof.

Palast-Hotel.

Hotel allerersten Ranges.

230 Salons und Schlafzimmer. — Zimmer von 4 Mark an, einschließlich Bedienung, Heizung und elektrischer Beleuchtung.

Grosses Restaurant. — Feinste französische Küche. Bestgepflegteste Weine aus eigener Weingroßhandlung.

Die Direction: **H. Schlenk. v. Osthelm.**

Stiftung von Zimmermann'sche Erben. **Naturheilanstalt Chemnitz.** Leitender Arzt: Dr. Winkler, Physikus, ltd. Arzt, I. Consult., für a. Zeitschmerzleidl. (Spl. v. 8—10½ M. Dir. Arzt Dr. Dieges. Verf. v. „Naturg. Beh. d. Krankheit." 5. Aufl. geb. M. 3.—; u. „Diät. Küche", 2. Aufl. geb. 1 M. 50, Otto Spamer, Leipzig. H. Arzt Dr. Burkhart. Ehem. Naturheilanstalt u. Zander'schen Institut. Dir. Prospekte u. Referenzbl. (Hypnose, Hydrotherapie, Elektrizität, orthop. Lichtbäder, Thermalwasserbetrieb. (Gichten der la Tauretie'sche Methode). Herz-, Nasen-, Gicht, Rheumatismus-Leidender, Zuckerkrank., Lungen-, Darmleiden, Fettsucht, 4. Will nach Untersuchung d. Eigenthümlichkeit, Lorgnons, Lungen-, Herz-, Frauenleiden. 3 Aerzte u. 1 Aerztin wohnen in der Anstalt. Prosp. frei durch die Direktion. Der Vorstand.

Waldpark-Sanatorium in Dresden-Blasewitz.

Herrliche, ruhige Lage, 15 Min. bis zum Mittelpunkt Dresdens. Sommer und Winter geöffnet. Für Erholungsbedürftige, Nervenleidende, chron. Kranke, diätetische Kuren. (Langenschwalbe und Gerstenkur angeschlossen.) Sämmtliche Heilfactoren der Wissenschaft. Zwei Aerzte. Prospecte gratis. (117)

Bilz' Naturheilanstalt

Sanatorium f. Kranke, Dresden-Radebeul. 3 Aerzte. Ständige Kurerfolge bei fast allen Krankheiten. Prosp. frei.

Bilz Naturheilkunde.

Bestes Buch der Naturheilkunde. 800 000 Expl. verkauft. 1200 Seiten, 350 Abbild. Geb. M. 12.50 durch Bilz' Verlag, Leipzig u. alle Buchhandl. Tausende Kranke verdanken dem Buche völlige Wiedergenesung. (108)

Wer Export-Geschäfte machen will, benutzt „DAS ECHO". 1896 20 635 1897 29 408

Berlin SW., Wilhelmstrasse 28. Zeilenpreis 60 Pfennig. Probe-Nummern kostenlos. „DAS ECHO" — das Organ der Deutschen im Auslande — hat im Auslande die weitste Verbreitung von allen in deutscher Sprache erscheinenden Wochenblättern. Mehrere Nummer des „ECHO" enthält 60 bis 94 Seiten Anzeigen. Für Export-Anzeigen ist es unentbehrlich. Während seines 17jährigen Erscheinens ist es das Export-Fachblatt der deutschen Industrie geworden. Anzeigen. (108)

Dr. med. Ellmann's Laboratorium für ärztl. Massagebehandlung der

Ischias.

Sommer: Todtmoos i. Schwarzw. Winter: Berlin W., Neue Winterhildstr. 10. Prospecte. (342)

Dr. Kothe's (412)

Sanatorium Friedrichroda

Sax.-H. Dr. Kothe, Winterkur. Dr. med. Lippert, Ass.-Arzt.

Kilmat. Kurort Görz,

Hôtel de la Poste. (119)

Heilanstalt für Hautkrankheiten.

Sorgfält. specialärztl. Behandl. Beste Verpflegung. Schöner Aufenth. (Park, gr. ebenerd. Anl. Prosp. frei. (135)

Leipzig-Lindenau. Dr. med. Ihle.

LUGANO

Hotel Beauregard.

Ruhige Lage mit prachtvoller Aussicht in der Nähe des Bahnhofes. Gute Küche, mässige Preise.

Der Besitzer: **J. P. Helmsauer.**

Dr. J. Decker's Privatheilanstalt für

Magen-, Darm- und Stoffwechselkranke

München, Eichenstr. 35.

Thür. Küche. Mäß- und Quellungskuren. Electricität. Massage. Schriftliche Consultationen. Ueber alle Art Leidens gratis. (231)

Ostende (Belgien).

Winter-Saison.

Club Privé du Kursaal,

mit denselben Vorrechten wie zu Monte Carlo, **das ganze Jahr hindurch geöffnet.**

Man schreibe an den Herrn Secretaire wegen der Aufnahmeformalitäten. (220)

Bad Kur- u. Wasserheilanstalt Dr. Klemenzens

Prospecte gratis u. franco. **Thalkirchen** bei München.

Incomparable, gesund. waldreichste Lage. Nervenleiden, Verdauungsstörungen, Herzkrankh., Fettsucht, Morphium- und Alcohol-Entziehungen. (260)

Graue Haare

(Kopf- und Barthaar) erhält ihre ursprüngl. Farbe von Blond, Braun od. Schwarz sofort, garantirt waschecht wieder d. rein unschädlichen u. natürlichen Mittel „Lieder" (gesetzl. gesch.) à 4 M. — 1 Jahr unverändert. Nur von Franz Schwarzlose, Berlin, Leipzigerstrasse 56 (Colonnaden) zu beziehen. (91)

Künstler, welche Hervorragendes

leisten im Entwurf von (413)

Plakaten und Reklamekarten

finden dauerndes Engagement in dem Maler-Atelier einer ersten Kunstanstalt. Einkommen bei entsprechenden Leistungen ca. 12000 Mark. Gefl. Anerbieten sub L. V. 1248 an die Expedition dieses Blattes erbeten.

Wernarzer Wasser

Kgl. Bayr. Mineralbad Brückenau

Wernarzer Wasser ist von hervorragender Heilwirkung bei harnsaurer Diathese, Gicht, Nieren-, Blasen-, Grieß- u. Blasenleiden, sowie allen chronischen Erkrankungen der Harnorgane. — Die Quelle ist seit Jahrhunderten medicinisch bekannt.

Erhältlich in allen Apotheken u. Mineralwasserhdlgen. Schutzmarke

---

Erfrischende, abführende Fruchtpastille

TAMAR INDIEN GRILLON

Gegen VERSTOPFUNG

Hämorrhoiden, Congestion, Leberleiden, Magenbeschwerden.

PARIS, 33, Rue des Archives. — *In allen Apotheken.*

Rezept: 3,25 gr. Tamarind. Indica, mit 0,75 gr. pulv. Sennesblättern und 1 gr. Vanillezucker gemischt, zur Pastille geformt und mit Chocolade überzogen und überzuckert.

Dr. Valentiner's

MALARIN

Patentirt (D. R.-P. 97 807) und Name geschützt

beseitigt schnell und sicher

Nervenerregungen aller Art

wie Herzklopfen und Schlaflosigkeit, ferner Migräne, Influenza, Kopfschmerzen u. s. w. ohne jede schädliche Nebenwirkung.

In Röhrchen- und Tabletten-Packung zu haben in den Apotheken.

Valentiner & Schwarz, Chemische Fabrik, Leipzig-Plagwitz. (268)

Haasenstein & Vogler A.G.

Aelteste Annoncenexpedition,

domicilirt an allen Orten Deutschlands, auch in Oesterreich, Schweiz, Italien etc., besorgt derselben Annoncenaufträge unter Gewährung kulantmöglicher Bedingungsgünstigungen, sowie neueste gratis Kataloge. (37)

Abfassung und angemessigstes Arrangement.

Effectvolle, originelle Vignetten und Auskunft bezügl. der erwünschtesten Blätter.

Druck und Verlag von J. J. Weber in Leipzig, Hochstrasse 1—7.

Illustrirte Zeitung

Nr. 2852. 110. Bd. Erscheint regelmäßig jeden Donnerstag. Eingetreten unter Nummer 1 Mark. Leipzig und Berlin Preis vierteljährlich 7 Mk. — 8 Kr. 70 G. ö. W. Mit Postanweisung 9 Mk. 25 — 11 Kr. 60 G. ö. W. Für Ausland 11 Mark. 24. Februar 1898.

Die heutige Nummer der „Illustrirten Zeitung" enthält als Fortsetzung die Kunstbeilage III und die Tafeln 21 bis 24 des Kunstwerkes:

Dresden eine Fremdenstadt

und Umgebung mit ihren Schönheiten in Kunst und in Natur

herausgegeben von

Rudolf Sendig, Dresden-Schandau

Vorsitzender des Pressausschusses des Vereins zur Förderung Dresdens und des Fremdenverkehrs.

Dem Wunsch des Herausgebers entsprechend, dem vornehmen Publikum aller fünf Welttheile zu zeigen, welche Fülle von Juwelen der Kunst und Naturschönheiten sich im Bannkreis von Dresden vereinigt findet, wird das Werk allen Abonnenten der „Illustrirten Zeitung" kostenlos übermittelt werden.

Im gleichen Umfange wird den folgenden Nummern der „Illustrirten Zeitung" die Fortsetzung und der Schluss beigelegt werden, so dass das gesammte Werk etwa 80 Kunstblätter umfassen wird.

Zur Aufbewahrung dieser Kunstblätter ist eine elegant ausgestattete Sammelmappe zu haben, welche durch die die „Illustrirte Zeitung" liefernden Buchhandlungen zum Preise von 2 Mark 50 Pf. zu beziehen ist.

Die Tafeln werden **nicht** in der Reihenfolge der Nummern ausgegeben; ein Verzeichniss nach Nummern und Titeln erscheint mit dem Schlussbogen und soll zum Ordnen der Blätter beim Einbinden dienen.

Expedition der Illustrirten Zeitung (J. J. Weber) in Leipzig.

Verzeichniß der im Sommer-Halbjahre 1898

auf der

Universität Leipzig

zu haltenden Vorlesungen.

(444)

(Der Anfang des Semesters ist auf den 18. April, der Schluß auf den 13. August festgesetzt.)

I. Theologische Facultät.

Prof. ord. Brieger (Texan bis 31. Octobr.): Kirchengeschichte des Mittelalters; Zur Kirchengeschichte Sachsens im 16. und 19 Jahrh.; Kirchengeschichtliches Seminar.
Buchwald: Wird nicht lesen. Vom Abfassen der Vorlesungen wird es Weiteres erfahren.
Frick: Dogmatik II 2 h.; 1. Katechetikcollet; Exegetisches Seminar bes N. T.; Landes Predigergesellschaft.
Hofmann: Einleitung in das Neue Testament; Praktische Theologie I. Th.; Ueberblick über die christliche Religionswissenschaft; Pädagog. Seminar.
Hunzl: Geschichte der alten Kirche; Symbolik; Erklärung altchristlicher Inschriften.
Kirchner: Einleitung in das theologische Studium; Praktische Theologie II. Th.; Homiletisches Seminar, Katechet. Uebungen der Landes Predigergesellschaft.
Kuhl: Psalmen; Geschichte Israels; Alttestament. Gesellschaft; Hebräisch für Landes Predigergesellschaft.
Meinhold: Matthäusevangelium; Offenbarung des Johannes; Petrusbriefe und Judasbrief; Neutestamentl. Seminar; Neutestamentliche Uebungen des Lüdenthevlog. Vereins.
Rein: Dogmatik I. Th.; Philipper- und Philemonbrief; Dogmat. Seminar; Missionsgeschichte, Uebungen des Theol. Studentenvereins (mit D. Kunze).
Prof. ord. von Gregory: Urkunden und Kritik des neutestamentl. Textes; Hebräerbrief; Neutestamentl.-exeget. Gesellschaft.
Prof. extraord. Gutz: Genesis; Jeremia und Ezechiel; Alttestament Gesellschaft.
Schachermann: Römerbrief; Exeget. Gesellschaft Neuen Testaments; Dogmat. Gesellschaft; Katechet. Gesellschaft.
Thomas: Theolog. Ethik; Dogmat. Gesellschaft; Dogmatikum der Landes Predigergesellschaft.
Delitzsch: Opfer und Feste Israels; Hebräische Grammatik; Jesus Christus in der jüdischen Literatur; Alttest. Uebungen des Akad.-theolog. Vereins.
D. Kunze: Dogmengeschichte; Biblische Theologie des Neuen Testaments; Missionsschrift, Uebungen des Theologischen Studentenvereins (mit Prof. Rein).
D. Luthardt: Katechet. Seminar.

II. Juristische Facultät.

Prof. ord. Hölder (Texan bis 31. Octobr.): Einführung in die Rechtswissenschaft; Deutsches bürgerliches Recht: Erbrecht; Pandektenpraktikum.
Müller: Mündl. und schriftl. Uebungen in der Exegese der röm. Rechtsquellen, verbunden mit einem Repetitorium des röm. Privatrechts unter vergleichender Gegenüberstellung des deutschen bürgerlichen Gesetzbuches; Civilistisches Praktikum.
Schmidt: Geschichte des röm. Rechts und Lesen des röm. Privatrechts.
Friedberg: Deutsches Reichs- und Landesstaatsrecht; Grundzüge des deutschen Privatrechts; Handels-, Wechsel- und Seerecht.
Binding: Einführung in die Rechtswissenschaft; Strafrecht.
Bloch: Civilprozessrecht; Strafprozeß; Strafrechtspraktikum.
Cohn: Deutsches bürgerliches Recht (Sachenrecht und Familienrecht); Kirchenrecht und Ehrecht, Deutsche Rechtsgeschichte.
Degenkolb: Besonderheiten der Pandekten als romanisch Einführung in das deutsche bürgerl. Gesetzbuch, Konkursrecht und besondere Forderungsrechten; Civilprozeßpraktikum.
Gerhard: Deutsches bürgerliches Recht (allgemeiner Theil und Recht der Schuldverhältnisse); Civilpraktikum auf Grundlage des deutschen bürgerlichen Gesetzbuches; Sächsisches Privatrecht.
Prof. ord. von Haigt: Wird nicht lesen.
Prof. extraord. Hitz: Verbrecherkunde; Pandekten-Lesestudien; Kunstrechtliches Examinatorium.
Richter: Deutsches Reichs- und Landesstaatsrecht; Staat und Kirche im 19 Jahrh.; Lutherische, reformierte, moderne Kirchenverfassung.
Burchard: Deutsches bürgerliches Recht: Recht der Schuldverhältnisse Vorlesungsraum über den allgemeinen Theil des bürgerlichen Gesetzbuches.
Dr. Höpe: Das im Königreich Sachsen geltende Verwaltungsrecht; Verwaltung des Innern, I. Theil; Juristische Uebungen der Justizkandidaten Justizkand.
Siegvart: Die gesetzliche Staats- und Rechtsüberschauung.
Triepel: Sächsisches Staatsrecht; Völkerrecht; Repetitorium des Staatsrechts.
Stintzing: Pandekten als Grundlegung für das deutsche bürgerliche Recht; Civilrechts-Praktikum auf Grundlage des Rechts der Pandekten u. s. w.
Engelmann: Deutsches Strafrecht; Strafrecht Uebungen.

III. Medicinische Facultät.

Prof. ord. Braudenberg (Texan bis 31. Octobr.): Chirurg. Klinik; Chirurg. Operationskursus.
Ebb: Allgemeine Pathologie; Entwickelungsgeschichte höherer Thiere und des Menschen; Anatom. u. entwicklungsgeschichtl. Demonstrationen.
Hofmann: Hygiene mit Demonstrationen; Schutzpockenimpfung und Impfschutz; Gefängnißlehre, Cursus für Anfänger; Arbeiten im hygien. Institute u. Praktikum für Nahrungsmittel-Chemiker.
Boehm: Arzneimittellehre mit der Arzneiverordnungslehre; Pharmakognosie Praktikum; Arbeiten im pharmakolog. Institute, für Fortgeschrittenere.
Riedel: Psychiatr. Klinik; Gynäkologie; Forens. Psychiatrie mit klin. Demonstrationen.
H. B. Birch-Hirschfeld: Allgemeine Pathogenese und allgemeine pathol. Anatomie; Prakt. Cursus der pathol. Gewebelehre; Sectionsübungen und pathol.-anatom. Diagnostik (mit Prof. Riedel); Arbeiten im pathol. Institut.
Hoffmann: Medicin. Poliklinik; Diätetik u. Poliklinik; Specielle Pathologie und Therapie I.
Zweifel: Geburtshülfl.-gynäkolog. Klinik und Poliklinik Geburtshülfl. Operationslehre mit Uebungen am Phantom; Gynäkologie.
Curschmann: Medicin. Klinik; Cursus der klin. Untersuchungsmethoden.
Semler: Klin. Unterricht in den Augenkrankheiten; Pathol.-anatom. Arbeiten im Laboratorium der Augenklinik für Fortgeschrittenere (mit Dr. Krückmann).
Hering: Physiologie, I. Theil: Arbeiten für Geübtere im physiolog. Institute.
Prof. ord. hon. Heinemann: Poliklin. Klinik und Poliklinik; Specielle Pathologie und Therapie der Krankheiten des Kindesalters.
Prof. extraord. Carus: Cursus der Verbindung der Nerven.
Dönitz: Einleitung in das Studium der Medicin.
Hennig: Geburtshülfe mit Uebungen; Gynäkologie mit Demonstrationen.
Jores: Blut mikr. lesen.
Hofe: Operative Kinderheilkunde; Kinderklinisches Praktikum; Cursus der Percussion.
Kümmell: Beerdigung.
Tillmanns: Chirurgie des Kindesalters; klinische und poliklinische Demonstrationen im Kinderkrankenhause; Repetitorium der speciellen Chirurgie; Frakturen und Luxationen.
Schreiber: Augenspiegelcursus; Pathologie und Therapie der Augenkrankheiten; Functionsprüfung der Augen.
Geiger: Gynäkolog. Poliklinik; Gynäkolog. Operationslehre.
Müller: Poliklinik der orthopäd. Chirurgie mit Verbandübungen und Operationen; Frakturen und Luxationen.
von Zezs: Physiolog. Praktikum (mit Dr. H. Hoffmann).
Hiß: Frauen- und Hebamme Gebrechen; Mikroskop. Kind bei normalen Geburtslagen (mit Dr. Heß).
Spalteholz: Topograph. Anatomie; Anatom. Besprechungen.
Hiß: Klin. Propädeutik; Cursus der Auscultation und Percussion für Anfänger; Referate und Besprechungen ausgew. Kls. Fragen.
Kronberg: Cursus der Percussion und Auscultation für Geübtere.
Eigenbrodt: Chirurg. Propädeutik und kleine Chirurgie; Unfallheilkunde mit prakt. Uebungen; Chirurgie der Mund- u. Nasenhöhle für Studirende der Zahnheilkunde.
Riehl: Pathologie und Therapie der Hautkrankheiten und venerischen Affectionen; Diagnostische Uebungen.
O. Fischer: Allgemeine Gelenklehre, Gehen und Stehen.
Schoen: Augenklinische Propädeutik; Die Refractionsanomalien und die Functionsstörungen des Auges.
Barth: Untersuchungsmethoden u. Diagnostik der Ohren-, Nasen- und Halskrankheiten; Operationscursus in der Untersuchung und Behandlung von Kranken für Geübtere; Arbeiten im Institut.

(Fortsetzung auf nächster Seite.)

Digitized by Google

Verzeichniß der Vorlesungen auf der Universität Leipzig. (Fortsetzung.)

D. L. Friedrich: Chirurg. Poliklinik; Chirurg. Anatomie am Lebenden.
Hefter: Veterinärkunde.
Siegfried: Lehre vom menschlichen Stoffwechsel; Medicinalwesen der neuen Staaten für Mediciner; Chemisches Praktikum; Chem. Praktikum für Mediciner.
Koch: Gerichtliche Medicin (mit Koschlau) der forens. Psychiatrie, Sanitätsrath mit Uebungen in der pathologisch-anatom. Diagnostik (mit Prof. Dr. **Birch-Hirschfeld**); Gerichtlich-medicinisches Praktikum; Allgemeine patholog. Anatomie der Geschwülste; Die krankhaften Gewebsneubildungen; Prakt. Kurs für Hautkrankheiten und Syphilis der Geschlechtstheile.
DD. **Haake:** Bitte nicht lesen.
Naumann: Allgemeine Therapie und Hydrotherapie.
Friedländer: Specielle Pathologie und Therapie des ersten Gesichtsbezirksnervs.
Rüter: Augenklinik. Poliklinik.
Prof. **von Ziemssen:** Chirurg. Poliklinik; Chirurg. Verbandcursus; Arbeit in der Privatchirurgie.
Wagner: Nierenchirurgie.
Sämann: Augenchirurg. Propädeutik; Augenspiegelcursus; Die Verletzungen der Augenlinsen für die Tagsicht der inneren Krankheiten.
Heymann: Krankengeschichte Kapitel und der Lehre von den Hals-, Nasen- und Ohrenkrankheiten; Poliklinik für Hals-, Nasen- und Ohrenkrank.; Curses der Laryngoskopie, Rhinoskopie und Otoskopie.
Schiff: Curses der neurasthenischen. Diagnostik einschließlich der Elektrodiagnostik und Elektrotherapie; Unfallnervenkrankheiten.
Kollmann: Cursus der Krankheiten der Harn- und männlichen Geschlechtsorgane; Poliklinik für Hautkrankheiten, Syphilis und Krankheiten der Harnwege.
Windscheid: Nervenphysiologische Untersuchungsmethoden u. s. w.; Physiologisches Praktikum.
Friedreich: Cursus der Haut- und Geschlechtskrankheiten und Krankheitsconstitutionen; Behandlung der Geschlechtskrankheiten.
Kockner: Embryologie. Praktikum für Anfänger.
Held: Anatomie für Studirende der Zahnheilkunde. II. Theil. Cursus der normalen Gewebslehre (mit Prof. **His**).
Braun: Chirurg. Poliklinik; Narkose u. lokale Kokainbehandlung.
Lange: Specielle Pathologie und Therapie des Kindesalters; Schulhygiene.
Garten: Chirurg. Poliklinik mit praktischen Uebungen in der kleinen Chirurgie u. s. w.
C. H. Friedrich: Specielle Pathologie und Therapie der Nasen-, Rachen- und Kehlkopfkrankheiten; Otoscopescursus.
Krüdmann: Anomalien der Accommodation und Refraction u. s. w.; Augenoperationscursus an der Leiche und am Thier; Augenspiegelübungen.
Wenzel: Geburtshilfl. Propädeutik; Pathologie, Anatomie der weiblichen Genitalorgane mit Demonstrationen an Präparaten (mit Dr. **Krönig**).
Krönig: Pathologie und Therapie des Wochenbettes; Operativ. Operationslehre mit Uebungen am Phantom; Patholog. Anatomie der weibl. Geschlechtsorgane mit Demonstrationen an Präparaten (mit Dr. **Wenzel**).
Tobiga: Ueber Syphilis. Heilmethoden mit vorzugsweiser Berücksichtigung der Medicamentotherapie und Hydrotherapie; Cursus der Massage und Medicamentherapie.
Burkhardt: Ausgewählte Kapitel der speciellen Chirurgie; Chirurg. Verbandcurs.

IV. Philosophische Facultät.

Prof. ord. **Oswald** (Decan bis 31. October): Die naturwissenschaftlichen Grundlagen der analyt. Chemie; Chem. Praktikum, ganz- und halbtägig; Physikalisch-Chem. Praktikum, ganz- und halbtägig; Besprechungen naturwissenschaftl. Arbeiten.
Arnold: Bitte nicht lesen.
Gaedtken: Einleitung in die Theorie der elliptischen Functionen.
Naumann: Krystall. Mechanik, II. Theil; Mathemat. Seminar.
Zirkel: (Procancellariat bis 31. October): Allgemeine Petrographie; Ges. und mikroskop. Charakteristik der gesteinbildenden Mineralien; Mineralog. und geolog. Arbeiten und Untersuchungen im Institut.
G. Wiedemann: Experimentalphysik (Allgemeine Physik, Akust., Optik); Physikal. Praktikum; Physikal. Halbpraktikum.
Zarncke: Bitte nicht lesen.
Fricker: Deutsches Verwaltungsrecht; Unsere Verfassung; Litteraturkunde; Colloquium; Seminar.
Heinze: Einleitung in die Philosophie und Logik; Philosoph. Seminar.
Wundt: Physiologie; Physiolog. Laboratorium; in Verbindung mit Dr. **Meyer.**
Delitzsch: Vergleichende Grammatik der semitischen Sprachen; Hebr. Grammatik der sechstonigen Gruppe; Uebungen im Lesen altsyr. Texte.
Lipsius: Griechisches Bibelcursus und Erklärung von ausgewählten Partien; Philolog.; Griechisch-antiquarische Gesellschaft.
Ribbeck: Geschichte der röm. Litteratur seit Augustus; Philolog. Seminar; Philolog. Gesellschaft.
Windisch: Sanskrit-Grammatik für Anfänger; Einleitung in die buddhistische Philosophie; Indische Uebungen; Interpretation von Bühtlingk's Sanskrit-Chrestomathie.
Wülker: Geschichte der angelsächs. Litteratur nebst Erklärung vom Sweet's Oldest English Reader; Cursus der Laryngoskopie, Rhinoskopie und Otoscopie; Erklärung von Chaucer's Canterbury Tales; Englisches Seminar.
Brugsch: Theorie der ältesten ägyptischen Instrumente; Ägypten. Seminar.
Wiedemann: Exegetische Uebungen; Ausgewählte Kapitel aus der Chemie der Pflanzen- und Thierstoffe; Chem. Hülfspraktikum; Chem. Halbpraktikum.
Wachsmuth: Mexiko mexikanisch bis 31. October; Geschichte Roms bis zum großen punischen Kriege; Historisches Seminar (Rhein. für alte Geschichte).
Lic. Kennzeichnung der Zifferentials- und Integralrechnung auf Geometrie; Einführung in die Theorie der Differentialinvarianten; Gruppentheorie und ihre Anwendung auf andere Disciplinen.
Kegel: Allgemeine Erdkunde, II. Theil; Das Mittelmeer und die Mittelmeerländer; Landschaften und Städte Mitteleuropas); Geograph. Seminar in Verbind. mit Dr. **Fischer** u. Dr. **Oehrn.**
Brugmann: Laut- und Formenlehre der latein. Sprache; Sprachwissenschaft. Gesellschaft.
Pfeffer: Allgemeine Botanik; Mikroskop. Uebungen; Botan. Laboratorium.
Gerth: Ausgewählte Erklärung Ephräm; Uebersetzung armenischen Schriftstellers; Armenisch-Colloquium; Kaukasische Sprachen; Armenisch-Seminar.
Richter: Verfassungsgeschichtliche Beobachtungen; Proceßrecht mit Demonstrationen; Verbrechenslehre; Criminalwissenschaft. Laboratorium; Demonstrationen auf dem Gerichtssaale.
Meyer: Variationsrechnung; Einleitung in die Algebra und die Theorie der Determinanten; Uebungen zur Variationsrechnung.
Th. Birch-Hirschfeld: Geschichte der französ. Literatur im Mittelalter; Roman. Seminar; 1. Abth.
Lamprecht: Allgemeine Geschichte des ersten Jahrtausends der christlichen Aera; Geschichte der deutschen Geschichtswissenschaft u. Geschichtsforschung; Histor. Seminar.
Siewert: Einführung in das Studium des Nibelungenliedes; Deutsche Grammatik; 2. Th.; Deutsches Seminar und Übungen mit Verbindung mit Prof. **von Bahder, Ebert** und **Vogt.**
Bücher: Allgemeine Volkswirthschaftslehre; Almanwissenschaft; Handels- und Verkehrspolitik; Staatswissenschaftl. Seminar.
Schmarsow: Einführung in das Verständniß der bildenden Künste; Geschichte der deutschen Plastik im Mittelalter; Kunsthist. Seminar.
Volkelt: Allgemeine Pädagogik; Grundbegriffen der Experimentalästhetik und Metaphysik; Philosophisch-pädagog. Seminar.
Marcks: Allgemeine Geschichte der neuesten Zeit; Preuß. Geschichte 1815 zum Ausgange des 18. Jahrh.; Historisches Seminar.
Credner: Geologie; Das des Königreichs Sachsen; Palaeontolog. und geolog. Praktikum mit Prof. **Zeiller.**
Seeliger: Social- und Berufungsgeschichte des deutschen Bauernstandes; Histor. Seminar.
Sendtner: Italienisch. römische Kunstgeschichte; Uebungen im Erklären antiker Bildwerke für Anfänger; Archäologisches Seminar.
Hofmann: Organ. Chemie mit besonderer Berücksichtigung ihrer Anwendung; Chem. Praktikum, ganz- u. halbtägig; Arbeiten auf dem Gebiete der Nahrungsmittel-Chemie; Chem. Praktikum für Mediciner mit Dr. **Paul**; Pharmaceutisches Praktikum, Daraus anschließend Besprechung pharmaceutisch-chemischer Präparate, mit Dr. **Paul**, halbtägig.
Prof. ord. dan. **Strümpell:** Zur wissenschaftlichen Lehre in seiner Physik.
Bücheler: Sprachkunde und soziale Fragen.
Bezold: Bitte nicht lesen.
Hirn: Gesundheit der Thieren und die Krankheiten der Hausthiere; Allgemeine Veterinärmedicinlehre des Pferdes; Demonstrationen in der Veterinärklinik; Arbeiten im Veterinärinstitut.
von Gebhardt: Bitte nicht lesen.
Richter: Kulturgeschichte Fragen der Gemeinschaftspädagogik, Strafpädagog. Seminar unter Mitwirkung von Prof. Dr. **Lehmann** und Prof. Dr. **Herrmann.**
von Oettingen: Klimatologie.
Prof. extraord. **E. Schmidt:** Kantcolleg. Uebungen.
Paul: Geschichte der Musik; Harmonik, mit Uebungsbeispielen; Geschichte der altgriechischen Musik; Contrapunkt und die Geschichte beiseiten.
Gardthausen: Alexandrinische Zeit; Hebr. Seminar (Mitth. für alte Geschichte).
Wendtorf: Tacitus. Ubersetz.
Schreiber: Meisterwerke der griechischen Plastik; Ueber den Stil in den Silberen Künsten; Archäolog. Gesellschaft; Archäolog. Uebungen für Philologen.
Marshall: Allgemeine Zoologie; Spezielle Zoologie, erste Hälfte.
von Bahder: Deutsche historische Syntax; Conferenz von Straßburg Tritium; Deutsches Privatrecht (mittelhochdeutsche Abtheilung).
Krause: Bitte nicht lesen.
Howard: Erfolge der angewandten ergotischen Rechnung in der Krankenhauspraxis.
Sievers: Phonetik; Gotische Grammatik und Lektüre; Westsächs. Lesen und Texte.
Hafe: Einleitung in das Studium der Staatslit.; Deutsche Reichsstaatsrecht; Staatsrechtl. Seminar.
Lindner: Heimath und Geschichte des Rechts nebst Uebersicht über die persische Literatur; Allgemeine Grammatik und Erklärung der Keilinschriften; Lectüre ausgewählter Stücke des Avesta.
Schröder: Kirchenjur. Uebungen; Kirchenhist. Curiengeschichte u. Handschriftenkunde; Geschichte deutscher Concordate.
Jacobi: Einleitung in die Homerischen Gedichte und Erklärung von Ilias und Odyssee; Uebungen auf dem Gebiete der latein. Philologie.
Engel: Kometenmechanik nach Weierstrass; Mathemat. Seminar.
Lambrau: Anleitung zur Benutzung des Polarisationsmikroskops mit Uebungen.
A. Fischer: Chemisch. Botanik; Uebungen im Bestimmen von Blüthenpflanzen; Botan. Excursionen.
von Schorn-Seiberz: Griff u. Geschichtswissenschaft.
Kretschmer: Heinrich Albert und der Gesellschaftsroman seiner Zeit; Musikwissenschaft. Uebungen; Literar. Uebungen mit den Mitgliedern des deutsch. Seminars.
Wollner: Die Gallicapi der Südsiaten.
Zeiß: Gymnasialgeschichte der Erbe und ihrer Bewohner II. Theil; Uebungen und geolog. Praktikum mit Prof. **Credner.**
Ebert: Goethes Leben und Werke; Neuhochdeutsche Metrik; Deutsches Prosaminar (neuhochdeutsche Abth.); Litteraturhist. Gesellschaft.
Brockhaus: Sanskrit.
Steinmetz: Neugriech. I. Kursus; Neugriech. II. Kursus; Neugriechische Gespräche; Neugriech. Seminar.
Zimmern: Keilinschriften und Altes Testament; Assyrisch, Anfangskursus; Uebersicht über die semitischen Sprachen und Litteraturen; Erklärung altbabylonischer Keilschrifttexte; Erklärung assyrischer Texte u. Lectüre.
Vogt: Historische Grammatik; Deutsches Prosaminar (Mittelhochdeutsche Abtheilung).
Trautz: Theorie der Gleichungen mit Determinanten; Grundzüge der Elektrochemie.
Eckardt: Amphibien und Reptilien; Die niedere Thierwelt unserer Gewässer.
Credner: Uebungen mit praktischen Uebungen im Erkennen und Bestimmen der Gesteinsarten; Praktische Geometrie mit Uebungen im Feldmessen und Nivelliren; Bonitirung und Kartirung des Bodens mit praktischen Uebungen; Uebungen im Chem.- u. Staatsconstructionen.
Clemens: Erklärung der Aeneis von der Textausgabe; Historische Uebungen.
Jemisch: Geschichte der sozialen Ideen in Griechenland; Philolog. Proseminar.
Le Blanc: Veterinärkunde.
Loof: Veterinärkunde.
Buchholz: Deutsche Geschichte im Zeitalter der Staufer; Mittelalterkunde; Hister. Seminar.
Wilcowski: Geschichte der deutschen Literatur im Zeitalter Klopstocks und Lessings; Literaturhister Uebungen; Litterarischer Verein.
Holz: Mittelhochdeutsche Grammatik; Mittelhochdeutsche Übungen; Altgermanische Ethnographie.
M. Fischer: Specieller Pflanzenbau; Pflanzenbaulehre; mit Demonstrationen; Specielle Thierzucht; Wechselwirthschaftslehre; Seminar für angewandte Thierzuchtlehre; Praktikum in Pflanzenzüchtung; Landwirthschaftliche Excursionen.
Schneider: Geschichte der griechischen Malerei; Archäolog. Uebungen.
Hirt: Laut- und Formenlehre der griechischen Sprache; Deutsche Ubersetzung und Etymologie; Sprachwissenschaft. Uebungen für Anfänger.
Weigand: Altfranzösische Grammatik, II. Theil; Poetik, Grammatik des Neufranzösischen; Einleitung in das Studium des Rumänischen; Rumän. Seminar; Romanist. Seminar II. Abth.
Conrady: Chinesische Grammatik; Japan. Grammatik; Ueberblick über die chines. Literatur.
Bertz: Geschichte des neueren Volksepos von der Renaissance bis zum Gegenwart; Philolog. Seminar; Philolog. Gesellschaft.
DD. **Bleiber:** Bitte nicht lesen.
Fuchs: Grundzüge der allgemeinen Acker- und Pflanzenbaulehre; Landwirthschaftl. Gesellschaften.;
Czapek: Veterinärkunde.
Wiedeburg: Allgemeine Energie-Lehre; Elektrisch. Colloquium.
Beul: Die gesetzlich. Entwickelung der Pharmacie u. s. w.; Prakt. Kursus der Pharmazie; Chem. Praktikum für Mediciner mit Prof. **Hofmann**; Pharmaceut. Praktikum (daran anschließend: Besprechung pharmaceutisch-chem. Präparate, halbtägig) mit Prof. **Hofmann.**
Stadde: Organ. Chemie, II. Theil; Chem. Colloquium mit Dr. **Nasse.**
Brandenburg: Geschichte Europas im Zeitalter der französischen Revolution und Napoleons I.
Hafferl: Anleitung zu geognost. Beobachtungen und topograph. Aufnahmen; Geognostische und Reliefkarten von Deutsch-Südwest; Geologie des Gebirgsbaues der Ostalpen; Geognost. und topograph. Ausflüge.
Salomon: Veterinärkunde.
Brüßer: Geschichte des Oratoriums von Händel bis Liszt; Richard Wagner in seinem Zusammenhange mit den Dichtern und Tondichtern des 18. und 19. Jahrh.
Cramer: Deutsche Lektüre; Rechtschrift; Zeichnen.
Haubner: Analyt. Geometrie; Aufgaben; Berechnungsmethoden in elementarer Behandlung; Chronologie und Kalenderwesen.
Goerrnien: Geschichte des Orients im Zeitalter der Ausbreitung des Islams; Grundzüge der vergleichenden Grammatik der semitischen Sprachen; Arab. Uebungen.
Lorch: Deutsche.
Klemm: Einführung in d. Elemente d. Musik; Harmonielehre (Practicum); Contrapunkt (Practicum); Musikhistorische Uebungen.
Nasse: Chemie der Erdkörperwelt; Chem. Colloquium mit Dr. **Stadde.**
zur Strassen: Vergleichende Entwickelungsgeschichte der Wirbeltiere; Zoologisch-zootomisches Laboratorium.
Ebering: Geschichte der neueren Philosophie seit Kant; Psychopathologie des Gefühlslebens in ihrer Bedeutung für die normale Ethologie.
Hasbach: Grundzüge der mathemat. Chemie.
Schwarz: Analytische Optik und Erklärung leichterer Texte; Comisch. Anfangsgründe; Tabari; Ausgewählte poetische Stücke des Alten Testaments.
Bieg: Veterinärkunde.
Dacnell: Deutsche Geschichte seit dem Ausgange d. Staufer
Euler: Analyt. Chemie.
Deibach: Erklärung assyrischer Inschriften historischen Inhalts.

Director **Dr. Richter**, Prof.: Uebungen im Projectionszeichnen, architektonische Formenlehre und Perspective; Perthenthetzeichnen und Naturmalen in der Königlichen Kunstakademie.
Hofmann: Lehrer der Vortragskunst; Uebungen im deutschen Vortrag.

Vorlesungen an der Universität Zürich.

Sommersemester 1898.

A. Theologische Fakultät.

O. Prof. **Kesselring:** Römerbrief, 4; Katechetik 2; N. T. Lit. 2 gr.
Christ: Dogmatik; Gesch. d. Schleiermach.-Glaubenl. 2; Lehre v. Gebet n. d. N. T. 1; Rep. d. Ethik 2; Mohamed's Glaubs.- u. Sittenl., vrgl. m. d. christl. 1; Hom. Ueb. m. Predigtentwrf. u. Lehrl. ausgew. Pragt. 3 g.; Schopenhauer u. Nietzsche 2.
Bynoel: Einleg. in d. A. T. 4; Exhl. Jesaja Kp. 40 bis 66, 2; Hebr. Privatlehrstdnr. 1; Lekt. v. Parallelitext. d. Bücher d. Könige u. d. Chronik 2 g.; Lekt. d. Koran 1.
v. Schulthess-Rechberg: Johann. Lehrbegriff 1; Lekt. d. Dogmengesch. 2; Glaubenal. 1., 5; Dogm. Ueb. 2 g.
Egli: Kirchengesch. 1., 6; Kirchengesch. d. Schweiz. b. z. Reform. 2; Konversat. d. Kirchg. 2 g.; Kirchblatt. Ueb., 2 g.
Schmiedel: Brf an d. Ephoser u. Kolosser, 2; N. T. Theol. 6; Lekt. d. f. d. N. T. wicht. Stell. d. ältest. Kirchväter, 2.
A. Prof. **Farrer:** Allg. Relig.-Gesch. II. 4.
Doz. **Heidenheim:** Bild. Archäol. 3; Neuhebr. Lit. 1.
Meili: A. u. N. T. Uebgsstoff 2; Kat. Ueb. 2—3, Kirchl. Lage d. Gegw., 1 g.
Rüeger: N. T. Auswahl. f. pastoral. Praxis, exeg. erklärt. 2.

B. Staatswissenschaftliche Fakultät.

Hon. Prof. **Treichler:** Allg. Rechtsl. als Einl. in d. Rechtswissensch. 4.
O. Profl. **Vogt:** Allg. Staatsr. 5; Staat u. Kirche in gesch. Darstllg. 3; Praxis d. Völkerr. 2.
Schneider: Pandekt. allg. T. 6; Gesch. d. röm. Zivilprz. 2; Practicatsprkt. a. übergen Rechtsstall., 2 g.
Zürcher: Strafr. 5; Zürch. Zivilprz. 4; Strafpros.-Ges. d. Schweiz 3; Ueb. an ausgew. Schwurgerichtsfall. 2 g.
Meili: Entwürfe z. e. einhl. schweiz. Privatr. 1 g.; Internat. Privatr. I, 4; Internat. Privatr. II, 2; Patent- u. Markenr. 2; Eisenbahnr. 2.
Cohn: Disch. u. schweiz. Wechsels. 4; Handels- u. Serv. 6; Entscheid. v. priv.- u. heller Fäll. 1 g.
Scholtenberger: Staatsr. d. schweiz. Kant. 4; Verwaltungsrecht, v. Vorlesungsvers. n. kant. R. 2; Kons. Ob. kantr. Zeitschrg. 2 g.
E. F. Bitzius: Instit. d. röm. R. 5; Pandekt., Sachr. 3; Interpr. Ueb. an Gaius 1 g.; Pandekt. Exeg. 1 g.
Berthier: Allg. Natök. 6; Finanzwiss. 3; Despr. neuer volkswirtschaftl. Arb. 2 g.
Doz. **Wichtert:** Zürch. Privatr., Pandl.- u. Erbr. 2.
Schmidt: Grundlag. d. Natök. 3; Allg. Statist. 2; Statist. Demstr u. Besprch. 2 g.; Volkswirtschaftl.-stat. Exkurs. u. Despr. g.

C. Medizinische Fakultät.

O. Profl. **O. Wyss:** Hyg. allg. T. 4; Arb. im Lab.; Hyg. Demstr. 1 g.; Pädiatr. Klin. 3; Krkhst. d. erst. Kinderalter. 2.
Erdheim: Chir. Klin. u. Poliklin. 7; Chir. Opkurs. 6.
Eichhorst: Med. Kl. 7; Spez. Pathol. u. Ther. d. Krankh. d. Zirkul.-App. mit Demst. u. prkt. Ueb. 4; Spez. Path. u. Ther. d. Nierenkrkht. m. Demst. 1.
Kägi: 2. Sanskritkr. 3; Kalidasa's Meghaddta 1; Lekt. vrd. Txt. 1; Jap. d. griech. Syntax m. Ueb. 1; Lat. Examen. 4; Lat. u. griech. Stilüb. 2 g.
Oeschli: Schweiz. gesch. I., 4; Gesch. d. Heilwes. u. Medizl.-Tz. 2; Ges. u. d. Sprachvergl. 2 g.
Frey: Dtsch. Litgesch. 18. Jhd. 4; Lessing 2; Schillers phil. Gedichte 1 g.; Lessings Laokoon 1 g.
A. Profl. **Ulrich:** Keltisch, spez. in sein. Beez. z. d. roman. Sprch. 1; Wortschatz u. Wortbildg. d. rom. Sprch. 2; Didakt. Lit. d. rom. Völk. im Mittelalt. 1, Anfgkrs. in Spanisch. 2; A. frz. Ue. (Drama) 2 g.
Stiefel: Aesth. d. Trag. u. Kom. 2; Redeübs. II., g., Shakespeare u. d. mod. Drama 2.
Dändliker: Zürch. Gesch. am Ende des 13. u. Anf. d. 19. Jrhd. 2; Schweiz. gesch. Konversat. 2 g.
Hunziker: Gesch. d. Pädag. v. Anegg. d. Mittelalt. b. Renaissance 2; Analisel. Volksschulwes. 2 g.; Histpäd. Ueb. 2 g. 2.
Vetter: Shakespeare's Hamlet 2; Gesch. d. engl. Prosa im 18. Jhd. 3; Beowulf 2 g.; Neuengl. Ueb. 2 g.
Schweizer: Inpicmatik 2; Hist.-polit. Geogr. 2; Krit. Ueb. üb. neuere Gesch. 2 g.
Bachmann: Lat. in d. Stud. d. germ. Philol. 1; Alth. Gramm. m. Ueb. 2; Mhd. indes. f. Lehramtskd. 2; Textkrit. Ueb. an mhd. Gedicht. 2; Nhd. Ueb. 2 g.
Meumann: Logik u. Erkenntnistheor. 3; Einführungskurs. exper. Psych. u. Pädag. 2; Grundsprobl. d. Aesthet. 1 g.; Einführ. in d. syst. Pädag. d. Gegwrt. 1.
Dozz. **Krzyzanowski:** Einleg. in d. Phil. v. Locke 2.
Heberlin: Ornament. in Aegypten, Troja, Mykenae 1 g.
Brun: Raffael v. Urbino 1.
Behrmann: Leo. u. Erkl. e. mittelengl. Text. 2.
Hoffmann: Fiechart u. s. Zt. 1 g.
Morel: Ex. de style et de traduct. 1; Tragéd Andromaque et Britannicus de Racine 2.
Schulthess: Hist. in d. griech. Epigraph. 2
Mörikberg: Kirchl. Alterthm. 1.
Betz: Kurs. Darst. d. frz. Lit.-gesch. 18. u. 19. Jahrh. 1; La poésie lyrique en France au 19 s. 1 g.; Les rapports lit. de la France av. l'étranger au 19 s. 1
Caro: Kursorische Lekt. v. Schillerwerk. im Anschl. 2; Hist. Ueb. 2 g.
Eleutheropulos: Phil. v. wirtschaftl. Standpkt. aus 3; Ethik 2; Phil. Diskuss. m. schriftl. Arb. 2 g.
Ganchat: Dialectol. fr. 2; Introduct. à l'étude du provç. 2.
Willy: Ethik u. Recht 2
Krüger: Dtsch. Romant. 2; Ch. Harold u. Don Juan v. Byron 2; Uebersetzg. e. dtsch. Prosatx. ins Kngl. 1 g.

II. Sektion.

O. Profl. **Dodel:** Phs. Physiol. 3; Biol. d. Gewächse 2; Anat.-physiol. Demstr. u. mikr. Ueb. f. Anf. 2; Mikr. Hilfsprkt. f. Lehramtskd. 2; Haifis.; Bot. Vollpraktk. f. Vrgrkt. tgl. ohne Samst.
Kleiner: Exp. Physik 5; Theor. Physik 2; Phys. Prkt. f. Anf. mit 1 St. Vortr., 1 T.; Phys.-Prkt. f. Vrgrkt. tgl.
Heim: Geol. d. Schweiz 2; Geol. d. Geltgrs 2. Geol. Exkr.; Besprech. d. Exkurs. 1—2.
Lang: Zool. 7; Rep. u. Exam. dem 1 g.; Zool.-mikr. Uebgkrs. f. Anf. 4; Zool. Hilfsprkt. f. Lehramtskd.; Vollprkt. f. Vrgrkt. obne Samst.
Abeljanz: Quant. chem. Anal 2; Chem d. Metalle 1 g.; Anlt. z. mod.-ch. Arb. 2.; Chem. Lab. f. Med. 3 T., Chm. Prkt. f. Anf. u. Vrgkt. tgl.; Chm. Ueb. f. Lehramtskd., 11/2 T.
Grubenmann: Petrogr. 3; Krystallogr. 2; Makrosk. Best. v. Gesteln 1; Mio.-petr. Prkt., sibst. Arb. tgl
Saali: Landrkd. d. ausseralpin. Erdteile 2; Wirtschafts- u. Hülfsgeogr. d. europ. Kolonieen. 2., Geogr. Verbrtg. d. Tiere 2; Phys. Geogr. 2.
Schinz: Spz. Bot. II, 6; Rep. u. Exam. dem 1 g.; Pflanzenkunde, 2 Anl. 1; Syst.-bot. Hilfsprkt. f. Lehramtskd.; Vollprkt. f. Vrgrkt. tgl.; Bot. Exkn. g.; Makro- u. mikrosk. Demstr. 1 g.
Werner: Org. Chem. 5; Chm. Analyse tgl.; Chem. Lab. f. Vrgrkt.; Stereoch. 1.
Burkhardt: Integr.-rechn. 4; Lineare Differgln. 4; Mathm. Sem. 2
A. Profl. **Meyer-Eymar:** Struktgr. d. Sedimtgbld. 5
Wolfer: Theor. d. astron. Instrumt. u. Messung bes. d. geogr. Ortsbestimmg. 3; Rep. u. Ueb. im astr. Rechn. 1; Ueb. im astron. Beob. 3 Abd. 8—11; Phys. d. Himmels 2.
Dozz. **Schall:** Phys. Chem. 1 g.
Kündig: Rep. d. Bot. f. Med. 2., Demonstr. 1 g.
Kraft: Neuere synth. Gesm. 3; Kurv. bch. Grad u. d. Klasse 3; Analyt. Geom. d. Raum 8; Angew. Mech. 3; Math. Sem. 2 g.
Overton: Phyto-Mikrochm. u. Phyto-Mikrochem. 1.
Weiler: Darst. Geom. m. Ueb. 4; Analyt. Geom. 2; Math. Geogr. 2.
Standfuss: Schädl. u. nützl. Insekt. 2 g.; Entomol. Lektrs. g.
Martin: Allg. phys. Anthropol. 1; Anlg. m. anthrop. Unt.-mthg. f. Anf. 6—8; Entwicklgsgesch. d. Menschen 1.
Bleckler: Org.-chm. Technol. 1.
Feist: Chm. d. Kohlenhydr. 1; Besprr. v. Arb. d. org. Chm. 1 g.
Roschee: Planktonfauna d. Süßwass. m. Exkr. 1; Protozoa 1.
Gubler: Algbr. Analys. m. Ueb. 3; Zahlentheor. m. Ueb. 2; Mathm. Unterrcht. u. Mitt.-schul. 2.
Meisterschmitt: Geodäsie 1.

Zahnärztliche Schule.

Path. u. Ther. d. Mundorg. 2, Prof. **Billeter,** Operat. Zahnhlkd. 2, **Markwirth,** Theor. Zahnersatz u. Metallurg. 1, **Köllikers,** Poliklin. 6, **Billeter,** Klin. 6, **Markwirth** u. **Stoppani,** Techn. Lab., techn. Uebs.; Op. Krs. f. Prkt., **Markwirth,** Chir. Prothes. 1, **Stoppani,** Conslin. Chem. Heilgenossenschaft., Aluminiumlab., **Prchner,** Entwicklgsgesch. u. norm. mikrs. Anat. m. Einfhg. in d. spez. Techn., Gyml. Prkt. Ueb. in Kron. u. Brück.-Arb., **Stoppani.**

Die den einzelnen Kollegien beigefügten arabischen Zahlen bedeuten die wöchentl. Stundenzahl; g = gratis. Beginn der Vorleug. 18. April, Schluß 6. August; Immatrikulationen 18., 22. und 26. April. Ausführl. Vorlesungsverz. und Vorlesungen von d. Universitätskanzl. Ueber Wohng., Preis. Auskft. in d. Kanzlei.

Zürich, 4. Februar 1898. (480)

Der Rektor:
Prof. Dr. **Gerold Meyer von Knonau.**

Technikum Altenburg, S.A.
für Maschinenbau, Elektrotechnik u. Chemie.
Vorbereitung zum Einj.-Freiw.-Prüfung. (290)

Rheinischer Technikum Bingen
für Maschinenbau und Elektrotechnik.
Programme kostenfrei. (288)

Freimaurerinstitut Dresden-F.
März 1899 125jähriges Jubiläum und Einzug in den Neuen Dresden-Gerieten.
Oeffentliche Realschule mit Internat.
Freiwilligenexamen, strenge aber liebevolle Erziehung, ärztl. Ueberwachung, Bewegungsspiele, Exerzieren, naturgemäße Kost u. s. w. Hausfertigkeits-Unterricht. Aufnahme nur gesitteter Knaben. — Prospekte kostenfrei.
Direktor Dr. Friedrich. (366)

„Hiedurch geben wir bekannt, dass gedruckte Verzeichnisse der im nächsten Sommersemester 1898 an der
K. Universität Erlangen
zu haltenden Vorlesungen jederzeit von der Universitäts-Kanzlei daselbst unentgeltlich und franko bezogen werden können. (365)
Prorectorat der K. Bayer. Universität Erlangen.“
Der derzeitige Prorektor Dr. Auberg.

Technikum Hildburghausen für Maschinen- & Elektrotechniker, Baugewerk- & Bahnmeister etc.
Nachhilfekurse. Kühne, Herzogl. Direktor. (332)

Bekanntmachung der Vorlesungen an der
K. Württemb. Landwirtschaftl. Akademie Hohenheim
im Sommersemester 1898.
I. **Fachwissenschaften:** Pflanzenproduktionslehre, speziellerer Teil einschließlich Obst- und Weinbau, 4stündig, Hopfen- und Tabakbau, 1stündig, Forstbot. **Penzig.** — Weinbau, 1stündig: Obst- und Gemüsebau, 2stündig: Gartenwirtschaftlicher **Held.** — Pferdezucht, einschließlich Fohlenaufzucht und Pferdekrankheiten, 3stündig: Professor **Zipperlen.** — Einzelne Tierproduktionslehre (Rinderzucht, Schafzucht, Schweinezucht), 2stündig; Geflügel- und Bienenzucht, 1stündig: Professor Dr. **Steglin.** Viehexterieur, 1stündig: Oberlehrer **Mangler.** — Landwirtschaftliche Tagesarbeitslehre nebst Tagesarbeitsübungen, 3stündig: Hofgutsverwalter Gutsbesitzer, 1stündig: Direktor **Gutbrot.** — Einführung in die Technologie, 1stündig: Professor Dr. **Behrens.** — Meiereiwesen (Molkerei), 1stündig: Molkereiinspektor **Braun.** — Praktische landwirtschaftliche Uebungen: Gutswirtschaftsinspektor **Wirth.** — Landwirtschaftliche Exkursionen und Demonstrationen.
II. **Grund- und Hilfswissenschaften:** Geologie mit Uebungen im Feldmessen und Nivellieren, 4stündig, Meteorologie und Klimatologie, 2stündig: Professor Dr. **Blezinger.** — Agrikulturchemie und landwirtschaftliche Futtermittellehre, 3stündig; praktische Uebungen im chemischen Laboratorium: Professor Dr. **Wagner.** — Organische Experimentalchemie, 2stündig: Professor Dr. **Behrend.** — Chemisches Repetitorium, 1stündig: Dr. **Leipweiler.** — Geologie II. Teil, 4stündig; geologische Exkursionen: Professor Dr. **v. Branca.** — Spezielle Botanik 1stündig; Krankheiten der Kulturpflanzen, 1stündig, Uebungen im Pflanzen bestimmen und Laboratoriumsarbeiten, 1stündig; praktische Uebungen im mikroskopischen Untersuchungen: Professor Dr. **Kirchner.** — Zoologie der Mikrotiere und Insekten, 2stündig: Professor Dr. **Klunzinger.** — Nationalökonomie, spezieller Teil, 2stündig; landwirtschaftliches Vereinsrecht: Professor Dr. **Hein.** — Landwirtschaftsrecht (privatrechtlicher Teil), 2stündig; Regierungsassessor Dr. **Arbet.** — Forstwissenschaft, II. Teil, 3stündig; forstliche Exkursionen: Oberförster **Bamberg.** — Tierheilkunde (die wichtigsten inneren und äußeren Krankheiten der Haussäugetiere), 2stündig; Tierseuchenlehre, 1stündig: Professor **Zipperlen.** — Landwirtschaftliche Baukunde, 3stündig: Baurat **Staal.** — Erste Hülfeleistung bei Unglücksfällen, 1stündig: Dr. med. **Bürgeten.**
Ueber die Verhältnisse der Akademie und die mit derselben verbundene Gutswirtschaft, die Lehrmittel, die Aufnahmebedingungen u. s. w. geben der Prospekt und der Gutswirtschaftsplan Auskunft, welche auf Verlangen zugesandt werden. (235)
Das **Sommersemester** beginnt mit dem 18. April.
Hohenheim, im Januar 1898.
A. Akademiedirektion.
Strebel.

Oeffentliche Handelslehranstalt zu Leipzig.
Beginn des 68. Schuljahres am 18. April d. J.
Die Reifezeugnisse der höheren Abteilung der Anstalt (3jähriger Kursus) berechtigen zum einjährig-freiwilligen Dienste.
Für junge Leute, welche sich den Berechtigungsscheinen zum einjährig-freiwilligen Dienste erwerben haben, ist ein sechsmonatlicher Kursus von Jahresdauer bei 34 Lehrstunden in der Woche eingerichtet. Unterricht in allen Zweigen der Handelswissenschaft. Französische und englische Sprache obligatorisch, italienische, spanische u. russische Sprache sowie Stenographie fakultativ.
Schulgeld 240 Mk. für das Jahr.
Prospekte der Anstalt, sowie weitere Auskunft wolle man von dem Unterzeichneten verlangen. (300)
Leipzig, im Januar 1898. **Prof. H. Naydt**, Direktor.

Dr. H. Schusters Privat-Institut
— Gegr. 1862. — Leipzig, Elsterstraße 59, am Hauptbhf. — Prosp. frei. —
A. Vorbereit. f. Maturitäts- u. Prima-Prüfung (auch für ältere Lernl.). (301)
B. „ „ Einjährig.-Freiw.-Examen (Fähnrich). Oberlehrer, bestanden schon nach ½ J.!
C. „ „ alle Klass.-Mod. rc.; Eisenzeit. bel. beh. ihre verl. Mitschüler in 1–2½ Jahr.
Vorzügl. Erfolge in allen Klass. — Prospekt frei. — **Dr. H. Schuster.**

Technikum Mittweida.
Königreich Sachsen. (296)
Höhere technische Lehranstalt für Elektro- und Maschinentechnik.
Programme etc. kostenlos durch das Sekretariat.

Brauer-Akademie zu Worms,
jährlich besucht von Bierbrauern aus allen Ländern, beginnt den Sommer-Curses am 2. Mai. Programme zu erhalten durch die Direction **Dr. Schneider.** (424)

Fürstliches Conservatorium der Musik in Sondershausen.
Beginn des Sommersemesters am 18. April.
Vollständige Ausbildung für **Clavier, Orgel,** sämmtliche **Streich-** und **Blasinstrumente, Theorie, Composition, Partiturspiel, Dirigiren, Gesang.** (Für Concert u. Oper; Declamation, Darstellung u. Mimik etc.)
Vollständiges grosses Schlussorchester. Mitwirkung der vorgeschrittenen Schüler in der Fürstlichen Hofkapelle bei Concerten und Opern. Gelegenheit der reifen Gesangs-Schüler und -Schülerinnen zum Auftreten im Fürstlichen Theater. 23 Lehrer. Prospect und Jahresbericht frei durch das Secretariat. (319)
Der Director **Hofkapellmeister Prof. Schroeder.**

Berlin W. 30, Zietenstr. 25,
im eigenem, nur für Unterrichtszwecke eingerichtetem Hause, (370)
Vorbildungs-Anstalt
von **Dir. Dr. Fischer,**
1888 staatl. konzess. für alle Militär- und Schulexamina. Unterricht, Disciplin, Tisch, Wohnung **vorzüglich empfohlen** von den höchsten Kreisen. **1897 bestanden** 1 Abiturient, 137 Fähnriche, 18 Primaner, 8 Obersek., 28 Einjähr., 4 Untersek., 1 Kadett. Prospekt unentgeltlich.

Angehende Cadetten zur See.
Die Repetitorstelle für das halbjährige Unterrichtsquantum beginnen Anfang März.
Wissenschaftl. Vorbereitungs-Institut für Ing. Cad. & Seeoffiz.-Laufbahn zu Kiel
Dr. Schröder. (406)

JUSTUS PERTHES' TASCHEN-ATLANTEN

Jedes Bändchen einzeln
Taschen-Atlas M. 2.40, Atlas Antiquus M. 2.40
Neu-Atlas M. 2.40, Geschichts-Atlas M. 2.40
Wandkarten-Atlas M. 2.80. (374)

Alle fünf Bändchen zusammen in Lederkassette, ein Stück vorrätig, Gesamtpreis bar nur M. 12.—

Verlag von C. Regenhardt in Berlin W. 35.
Die 16. Auflage eines vortrefflichen Buches:
Der Kaufmann auf der Höhe der Zeit.
von **C. O. Schlömilch.**
Ein Lehrbuch in 6 Abschnitten.
1. Geschichte d. Handels 4. Kaufm. Rechnen
2. Kontorwissenschaft 5. Buchführung
3. Handelskorrespondenz 6. Handelsgesetzgeb.
10 Lieferungen à 50 Pf., gebunden 6 Mk.

Vorzügliche Werke zum Selbstunterricht:
Dr. Lormes
Unterrichtsbriefe
zur schnellen und leichten Erlernung fremder Sprachen, nach neuer natürlicher Methode.
Englisch, 30 Lekt. à 50 Pf., geb. 6 Mk.
Französisch, 30 Lekt. à 50 Pf., geb. 6 Mk.
Italienisch, 30 Lekt. à 50 Pf., geb. 6 Mk.
Spanisch, 30 Lekt. à 50 Pf., geb. 6 Mk.

Für Kunstfreunde.
Unser neuer, vollständiger, reich illustrirter Katalog für 1898 über Tausende von Photogravuren und Photographien nach hervorragenden Werken klassischer und moderner Kunst wird gegen Einsendung von 1 Mark in Briefmarken franco versendet. (10)
Photographische Gesellschaft, Kunstverlag, Berlin, Lützowufer 10. Filiale: Kaiserl. Königl. Hofkunsthandlung, Wien, I. Kärntnerstrasse 10.

Musik Ganz neue Lieder, Duett., Lieder, Arien etc. aus allen Opern. Universal-Bibliothek, soeben erschienen.
Jede Nr. 20 Pf. Die ers. Aufl. bringt Bücher Musik, starkes Papier, Liniaturausgabe, Albumform à 1.50 Gold Mark. Bestens Rauch. Verzeichnisse gratis und franko von Verlag der Musikalischen Universal-Bibliothek, Leipzig, Dörrienstr. 1. (373)

Billige Briefmarken Preisliste gratis sendet August Marben, Bremen. (387)

Ingenieurschule zu Zweibrücken
(Rheinpfalz).
Lehrplan A. Ausbildung der Studierenden zu Maschinen- resp. Elektroingenieuren. — Aufnahmebedingung: Berechtigungsschein für den einjährig-freiwilligen Dienst.
Lehrplan B. Ausbildung der Studierenden zu Maschinen- und Elektrotechnikern. — Aufnahmebedingung: Gute elementare Schulbildung sowie Nachweis einer mindestens einjährigen Werkstatt-Praxis. (304)
Das vollständige Programm wird kostenlos zugesandt.
Der Direktor: **Paul Wittsack.**

131408 Stichworte. 17 Bände geh. à 10 M. **17586 Seiten Text.**
Brockhaus' Konversations-Lexikon liegt vollständig vor.
10406 Abbildungen Jubiläums-Ausgabe. **1039 Tafeln.**
322 Karten. 136 Chromos. (382)

Kaufmännische Werke in Abschrift
Katalog gratis und franko.
Pahl'sche Buchhandlung (A. Haase), Verlag in Leipzig,
Elisenstrasse 2. (372)

Gedächtniß. (371)
Der **Deutsche Kaufmann, Berlin,** schreibt in Nr. 7 v. Jan. 1898.
Gedächtnis: „Wir wollen es offen bekennen, daß wir der vielfach angepriesenen Gedächtniskünste mit einigem Mißtrauen begegneten, trotzdem uns klar war, daß ein gutes Gedächtnis in der Praxis sowohl, wie auch in der Theorie — beim Erlernen fremder Sprachen z. B. für jeden Kaufmann von unschätzbarem Werte ist.
Als vor uns eine solche Gedächtniskiste stehen sahen, — es war bis vor ziemlich langer Zeit der Fall — war unser Mißtrauen noch nicht geschwunden, da es uns scheinen wollte, als ob der geringe Umfang des Buches — dasselbe hat etwa 150 Seiten, in seinem Verhältnisse stände zu dem immerhin erheblichen Preise, der dafür gefordert wird, — wir haben uns daher die Mühe nicht verdrießen lassen, das Buch durchzuarbeiten und sind zu dem Resultat gekommen, daß Denjenigen mit mittlerem Gemüte und gewöhnlicher Beherrschung der Formen in seinem Unterrichtsbereichen zusammengetragen hat, was nach gegenwärtiger Stande der Wissenschaft über Physiologie, Psychologie des Gedächtnisses zu dessen Ausbildung gesagten kann. Ueberdies hat er aber auch gewußt die alte Mnemotechnik dem modernen praktischen Leben angepaßt und sein System auf Musik ebenso wie auf Geschäftssache, Zahlengedächtnis und auf Erlernung fremder Sprachen angewendet.
Gerade die Rügen des Buches ist ein bedeutender Vorteil. Psychologen besitzt das Gedächtnis nicht mit seinem Willen, er liegt ganz und leicht verbindlich, man und wie man es machen soll, um sein Gedächtnis erheblich zu verbessern. Er lehrt auch den Käufer des Buches nicht mit dem Studium beschäftigen allein. — Man weiß je, wie leicht man sich entschließt, ein Buch, bei welchem Durchsetzung man auf Schwierigkeiten stößt, bei Seite zu legen. Der briefliche Unterricht in der Gedächtniskunst beruht darin, daß dem Vernehmen genau und systematisch vorgeschritten wird, was er zu thun hat, nur sein Denken in einer Richtung zu konzentrieren und welche Uebungen er anstellen muß, um sich das Gelernten rasch zu erinnern. Darin besteht in der Gedächtnis. Die einzelnen schriftlichen Anfragen sind dem Verfasser zugesendet, und gerade der Gedanke darauf, bei sich in es weiterhalt, beweist, wie sehr es demselben darum zu thun ist, die übernommene Aufgabe bei jedem Schüler voll zu erreichen.
Aus vielen Zuschriften unserer Leser erfahren wir schon die Befriedigung, wie viele Vorteile ihnen die Durcharbeitung der Pochlmann'schen Gedächtnisbriefe brachte, und es ist nicht Wunder zu gewinnen, daß ein gutes Gedächtnis ganz besonders jedem Kaufmann viel einbringen kann“.
Prospekte mit zahlreichen Zeugnissen und Recensionen gratis von
Chr. L. Poehlmann, Finkenstr. 2, **München** R. 4.

Marin Rabal's Rosbrief ist das beste!
2700 Kochrecepte, viele Abbildungen über Tranchieren, Servieren, Tischdecken, Servietten-brechen rc. **1000 Seiten, schön gebunden 4 Mk.** Für Mk. 4.50 per Postanweisung franko Sendung. (370)
Verlag Braun-Hennings, Münster.
In jeder Buchhandlung zu haben!

WIR KENNEN Jeden besseren, Lehrerexamen u. sehr erhaltenden, in Ton und Zweck hingerissenen Schule (Semin. f. d. musik. Unterr.) **G. Damm,** Klavierschule u. Methodenschatz. M. 6.40 Dasselbe D.Pf. 120 Anfänge **Steinacker** Verlag, Leipzig. (389)

Hermann Hilliger Verlag. Berlin, Eisenach, Leipzig.
FRAU MUSIKA

Verzeichnisse gratis. Fachhandlungen.

Wer tauscht Sammlungen oder Einzelnes? (450)
Wer an Bilger Nachf., Berlin, Cottbuserstr. 66.

500 rc. 1000 St. gebrauchte Briefmarken aus Skandinavien u. Island versendet gegen 50 rc. od. 100 St. Briefmarken-Händler Lieber L. Carlsen, Ungdomsvej 128 B. Kopenhagen K. (411)

Seltene Briefmarken!
30 Japan 1 A — 10 Cap rund C. 1000 A — 100 Luxemb. 1 A — 8 Peru 25 A — 8 Colombia 25 A — 44 Ungarn 1 A — 25 Mexico 2 A — 8 Monte negro 75 A — 30 Nicaragua 125 A — 14 Paraguay 25 A — 10 St. — alle echt u. verschieden! — 100 schöne 2 A — 50 Australien 250 A — Und noch Preisverzeichnisse gratis! Alle Sachen ist kauft ab. tauscht **C. Jaap, Hamburg** Bahnhofstr. 1.

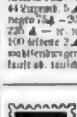
Echte Briefmarken.
30 Sp. Westindien M. 1.75.
25 Brasilien . . . „ 1.25.
25 Portugal . . . „ 1.15.
21 Bulgarien . . „ 2.—
15 Island . . . „ 3.—
100 Verschiedene . „ 2.—
500 „ . . . „ 7.50.
Alle verschied. Porto extra.
Engrist. 1866. Preisl. üb. 6750 Sorten gratis.
W. Kienast, Berlin W. 64, Unter den Linden 16. (436) II

Jeder Deutsche im Auslande wird gebeten, seine Adresse der Vorsitzende Lit. Schorer E.V.B.H. Berlin S.W. 48 anzugeben, wofür dieselbe eine Probenummer der Wochenschrift „Das Echo“, Organ der Deutschen im Auslande, umsonst übersendet. (228)

Digitized by Google

Julius Blüthner, Leipzig.

Königl. Sächs. Hof-Pianoforte-Fabrik.

Hoflieferant Ihrer Maj. der Deutschen Kaiserin und Königin von Preussen, Sr. Maj. des Kaisers von Oesterreich und Königs von Ungarn, Sr. Maj. des Königs von Dänemark, Sr. Maj. des Königs von Griechenland, Ihrer Königl. Hoheit Princess of Wales.

Flügel und Pianinos.

Besondere Bauart für alle Klimate. (41)

Prämiirt mit 11 ersten Weltausstellungs-Preisen.

Flügel, Pianinos, Harmoniums,
in anerkannt unübertroffener Qualität.

„Schiedmayer, Pianofortefabrik“
vormals J. & P. Schiedmayer. **Kgl. Hoflieferanten.**

Genaue Adresse: **Neckarstrasse 12, Stuttgart.**
37 Ehrendiplome und Medaillen. *28000 Instrumente im Gebrauch.*

Musikinstrumente
für Haus und Familie, Kapellen und Vereine
Steiniger & Co.
Markneukirchen No. 54
bei Markneukirchen
Preisliste frei! (160)

Grösster Erfolg der Parfumerie

Kleinste Fabrikant Ferd. Mülhens Cöln am Rhein Hoflieferant S.M. Kaiserin von Russland

MÜLHENS Rheinveilchen parfum

MARKE • No. 4711

Der wirkliche frische Veilchenduft ohne Zusatz (wie Moschus, Patchouly etc.) des Modeparfum der höchsten Kreise Je Flacons von M. 2.25 M. 3 M. 3.75.
In allen feinen Geschäften Käuflich.

Unser neuester Katalog über
Alte Violinen,
Violas und Cellos,
sehr reichhaltig ausgestattet, echten Objekten enthaltend. Unsere klassischer Instrumente d. Klangen (Stradivarius, Guarnerius, Amati etc.), sowie Liebhabern kostenlos zu Diensten.
Hamma & Cie.,
Stuttgart.
Handlung alter Streichinstrumente, grösste des Kontinents. (145)

Musik- Werke u. Instrumente aller Art billigste Bezugsquelle! Reichhaltiger, Preisl. umsonst!
Max Vormeyer, Leipzig 76. (247)

Universal-Accordstreich- und Schlagzither. (175)
Patent. in In- und Auslande!
Vereinigt Elemente d. Zither, Harfe, Guitarre, Mandoline, Cister, Harmonium. Schule zum Selbstlernen. 1 meine Zither zu bequemen Preisen bis alle bei Musikhdlr. Alleinige Zither-Fabrik in Bd. 9. Jr. Orig. à M. 40 ab hier. Kat. u. Ill. eing. Accordstreichzitherschule! **Burkhardt & Bloth,** Schleunitz i. Thür.

Schreibmaschine. Das neue Modell 2 der **Hammond** vereinigt alle Vorzüge der besten Maschinen. (51)
F. Schrey, Berlin SW., Kommandantenstr. 69. Reise bevorzugt.

Thierack's hygienische Fettseife No. 690
ist die beste Seife zur Pflege der Haut.

Probiren Sie
KAPPUS-SEIFE
die allein ächte
Konkurrenz-Seife
überall erhältlich
Preis 25 Pfennig
Fabrikant
M. KAPPUS, München a. M.

Photogr. Apparate
Hess & Sattler, Wiesbaden. (162)

Musik-Instrumente

Hermann Dölling jr.
Markneukirchen i. S. Nr. 311
Akkord-Zithern
Preis: 7.—, 9.—, 11.— und 13.— Mark.
Katalage umsonst und portofrei.
Muster mit Illustr. Katalage über. sendet gegen Einsendung von M. 1.— welche bei Bestellungen zurückvergütet wird, zu beziehen. Anfrage von feinsten Münzen aller Art. auch ganzen Sammlungen und
Münzkunden.
Stöckicht & Röder in Leipzig, Münzenhandlung. (303)
1855 gegründet 1866.

Münzen.
Preisliste Nr. 73, ca. 2000 Nummern persönlicher Münzen und Medaillen aller Länder enthaltend, darunter viele Serien antiker griechischer und römischer Münzen, erhalten am 1. Februar und ist von uns gegen Einsendung von M. 1.— welche bei Bestellungen zurückvergütet wird, zu beziehen. Anfrage von feinsten Münzen aller Art. auch ganzen Sammlungen und
Münzkunden.
Stöckicht & Röder in Leipzig, Münzenhandlung. (303)
1855 gegründet 1866.

Charakterprüfung
nach der Handschrift. Referenzmarken an: F. P. Liebe, Psychographologe, Augsburg III. (175)

Liebig-Bilder
10 verschiedene prachtvolle Serien 5.50 M. versendet Ed. Fritzlarder, Berlin, Kurstr. 7a. Preisliste gratis. (304)

Wem dies leuhet,

Erste Oesterr.
Levantiner Oelwetzstein-Fabrik
von **Lorenz Walcher,**
Reifnitz an Wörthersee, Kärnten.

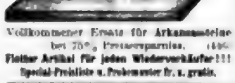

Vollkommener Ersatz für Arkansassteine bei 75% Preisersparniss. (146)
Flotter Artikel für jeden Wiederverkäufer!!!
Special-Preisliste u. Probemuster fr. u. gratis.

WIE sehr die Damenwelt immermehr die unverwüstliche Qualität und die äusserst praktischen Eigenschaften der Vorwerkschen Kleider-Schutzborde anerkennt, beweist die Thatsache, dass dieselben nach wie vor für weit mehr als

100,000 Kleider wöchentlich

Verwendung finden. Vor Verwechselung der Original-Schutzborde mit den vielen minderwertigen Nachahmungen schützt allein der auf die Waare aufgedruckte Name des Erfinders **Vorwerk.**

Eiserne Bettstellen

für Kinder von M. 8.50, für Erwachsene von M. 6.15 an, Gartenmöbel, Zelte für Kinder und Erwachsene, Blumentische, Blumentreppen, Kirchenbänke, Schirmständer, Klosettschränke, Bidets, Waschtische. Prachtvolle Lieferung in ganz Deutschland von 20 M. an. Frische Referenzen. — Preisliste frei. (83)
Richard Furcht, Leipzig.

Chemnitzer
Möbelstoffe
verwendet ausschliesslich in nur solider Qualitäten
Richard Zieger, Chemnitz.
Grösste Auswahl. Vielseitige Empfehlungen. (320)

Möbel-Damast	per Meter von Mark	1.70 an
Voll-Crêpe a. Rips	„ „ „ „	2.75 „
Möbel-Coteline	„ „ „ „	3 — „
Mohair-Plüsch, glatt und gemustert,	per Meter von „	3.25 „
Noppette-Plüsch, bunt gewebt, grosses Sortiment.		
Decorations-Plüsch, 126 cm breit, in 30 Farben		

Verlagsbuchhandlung von J. J. Weber in Leipzig.

Soeben erschienen und durch jede Buchhandlung zu beziehen.

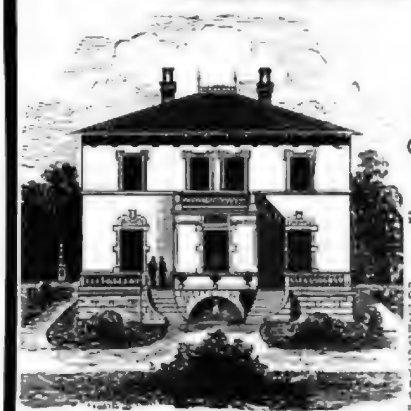

Einfamilienhaus für eine Familie. 17 000 Mark.

Villen und Kleine Familienhäuser.

Von **Georg Aster.**

Fünfte Auflage.

Mit 112 Abbildungen von Wohngebäuden nebst dazugehörigen Grundrissen und 23 in den Text gedruckten Figuren.

In Original-Leinenband 5 Mark.

Inhaltsverzeichniss: Einleitung und Vorbemerkungen. — Der Bauplatz. — Die Vorarbeiten zum Bau. — Die einzelnen Arbeiten am Bau und Anschläge für dieselben. — Die Ordnung. — Die Bauvorlagen. — Die Unterhaltungsarbeiten. — Mittel- und Scheidewände. — Die Grundform des Hauses. — Abänderungsmaterial der Polizeibehörden. — Die Deckung. — Herumführung des Dachs. — Die Abortanlage. — Dachformen und Dachbedeckung. — Die Ausbauarbeiten. — Anlage der Feuerung. — Die Zimmerarbeiten. — Feuerungs- und Heizungsanlagen. — Lage der Räume zu einander und zur Himmelsgegend. — In welchem Stil soll er bauen. — Was richtig Berechnen des Hauses. — Die Baustelle. — Gartenanlagen. — Hausinschriften und Sprüche. — Sprüche für die Zimmerräume. — Bemerkungen zu den Bildern. — **Pläne von Wohnhäusern:** I. Abtheilung: Pläne zu kleinen Wohnhäusern für Arbeiter, Handwerker, kleine Beamte u. Von 2300 bis 5000 Mark Baukosten. — II. Abtheilung: Pläne zu kleinen Villen, Land- und Sommervillen. Von 6000 bis 12000 Mark Baukosten. — III. Abtheilung: Pläne zu größeren Villen und Landhäusern. Von 12000 bis 30000 Mark Baukosten. Anhang: 2 Abweichte und deutsche Holzhäuser, mit 17 Abbildungen nebst Grundrissen.

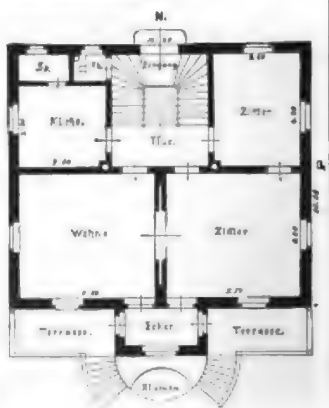

Drei Auflagen innerhalb Jahresfrist sprechen besser als jede Empfehlung für den Wert, die Brauchbarkeit und Beliebtheit des Buches.

Digitized by Google

Patent-Motor-Wagen „Benz“

Ersatz für Pferde. — Für 2, 4, 6, 8 und 12 Personen.

Preis von M. 2000.— an.

Bis 1. Januar 1898 wurden **1200** Wagen abgeliefert.

Bei den Wettfahrten „Paris-Bordeaux“ — „Paris-Marseille“ — „Chicago“ — „Marseille-Nice“ glänzende Resultate erzielt.

Vertretungen und Lager in Berlin, Crefeld, Paris, London, Brüssel, St. Petersburg, Moskau, Warschau, Wien, Budapest, Mailand, Basel, Copenhagen, Buenos-Aires, Singapore, Mexico, Bombay, Prätoria, Capetown. (230)

Benz & Co., Rheinische Gasmotoren-Fabrik, **Mannheim** (Baden).

Nippe & Pasche, Berlin, Leipzigerstr. 38. DRGM 87160. Verlang. sie grat. u. frc. Prosp. über Patent-Möbel Zusammenklappbar, verstellb. Stativ in Gebr. Chaiselongue-seit Victoria a. 36,50 an. (191)

C. Maquet, (180) Berlin, Linienstr. 158, Hoflieferant Ihrer Majestät der Kaiserin Friedrich, Hoflieferant Sr. Majestät des Königs von Sachsen, Hoflieferant Sr. Majestät des Königs von Württemberg, Hoflieferant Sr. Majestät des Königs von Griechenland, Hoflieferant Sr. Majestät des Königs von Rumänien, Hoflieferant Sr. Majestät des Königs von Serbien, Hoflieferant Sr. Majestät des Königs von Bulgarien, Hoflieferant Sr. Majestät des Königs von Portugal, Hoflieferant Sr. Majestät des Königs von Spanien, Hoflieferant Sr. Majestät des Königs von Italien, Hoflieferant Sr. Majestät des Königs von Belgien, Hoflieferant Sr. Majestät des Königs von Dänemark, Hoflieferant Sr. Majestät des Königs von Schweden, Hoflieferant Sr. Majestät des Königs von Norwegen, Hoflieferant Sr. Majestät des Königs von Holland, Hoflieferant Sr. Majestät des Königs von Luxemburg, Hoflieferant Sr. Majestät des Königs von Montenegro, Hoflieferant Sr. Majestät des Königs von Siam, Hoflieferant Sr. Majestät des Königs von Persien, Hoflieferant Sr. Majestät des Königs von Abessinien, Hoflieferant Sr. Majestät des Königs von Abessinien, Hoflieferant Sr. Majestät des Königs von Abessin

PATENT –
Myrrholin-
SEIFE
Zur **Hautpflege** und als **Kinderseife** unübertroffen.
Vor Ankauf von Toiletteseife lese man die Aeusserungen der Professoren und Aerzte.
Ueberall, auch in den Apotheken das Stück zu 50 Pfg. käuflich. Nach Orten ohne Niederlage sendet die **Myrrholin-Gesellschaft m. b. H. in Frankfurt a. M.** 6 Stück franco gegen Mk. 3.—.

LOHSE'S
Edelveilchen
Der köstlichste Veilchenduft dem frischgepflückten Veilchen gleich.
Parfüm – Puder – Brillantine – Toilettewasser – Seife – Riechkissen
GUSTAV LOHSE Königlicher Hoflieferant
BERLIN W., Jäger-Strasse 45/46.
Käuflich in allen Parfümerie-, Galanterie- und Drogen-Geschäften, sowie bei allen Coiffeuren des In- und Auslandes.

Cleveland
Es würde zu weit führen, wollten wir alle Vorzüge der **Cleveland-Fahrräder** hier aufzählen. Unser **Catalog** enthält indessen eine ausführliche Beschreibung und versenden wir denselben gern auf Wunsch gratis an alle Cleveland-Freunde.
The Lazier Mfg. Co., Hamburg, 36 Neuerwall.
Agenten gesucht wo noch nicht vertreten.

Das kettenlose
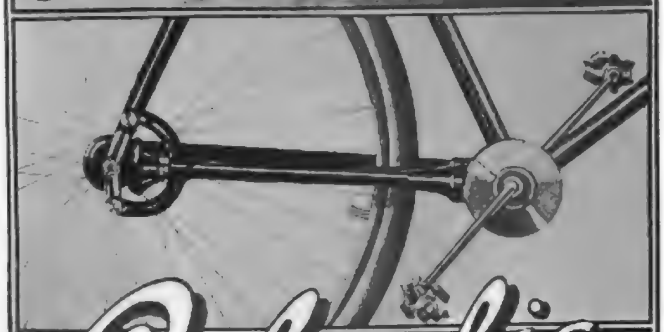
Columbia
FAHRRAD
Die 13
verschiedenen Modelle der Columbia-, Hartford- und Vedette-Fahrrader bieten jedem Kauflustigen eine
reiche Auswahl
und ermöglichen es ihm, sowohl bezügl. des Preises, wie auch der Ausstattung, resp. der Maass-Verhältnisse das für ihn
Passende zu finden.
bedeutet eine neue grosse Errungenschaft auf dem Gebiete der Fahrrad-Industrie.
Prachtkatalog gratis durch unsere Vertreter.
MARKT & CO. HAMBURG.
LONDON, PARIS.

MONARCH

das feinst construirte und beste
Fahrrad
MONARCH CYCLE MFG CO HAMBURG & CHICAGO

Patente B. Reichhold

Cleset-Einsätze
Gebrüder A. Benner
LEIPZIG

Beim Kaiserl. Patentamte unter Nr. 3163 eingetragene Schutzmarke.

Dr. Lahmann's

Cacao
Chocolade
Vegetabile Milch
Pflanzen-Nährsalz-Extract

Alleinige Fabrikanten **HEWEL & VEITHEN** in **KÖLN a. Rhein.**

CHOCOLADE
Lebuck & Co
DRESDEN
CACAO

Sprengel's
Chocolade
u. Cakao
ist
unerreicht im
Geschmack u. Nährwerth
B. Sprengel & Co.
HANNOVER

Hafer-Malz-Cacao
das Pfund M. 2.

Hafer-Cacao
halb u. halb
das Pfund M. 120

Das bekömmlichste Frühstück für Jung

CACAO u. CHOCOLADE
Hartwig & Vogel
Dresden.

Das billigste Frühstück und Alt.

Gute Aufnahme
finden Kaffee überall
Geröstete Kaffee
der altrenommirten
Grossrösterei
Hermann Schirmer Nachf.
Leipzig.

Preisnotirungen sind heute:
a) **Gerösteter Kaffee.**
p. ½ kg 100—140 ₰ für gute u. feine Sorten,
p. ½ kg 160—200 ₰ für feinste und hochfeinste Sorten.
b) **Rohe Kaffee.**
p. ½ kg 80—110 ₰ für gute u. feine Sorten,
p. ½ kg 120—160 ₰ für feinste und hochfeinste Sorten.

Verkaufsstellen in vielen Städten Mittel- u. Norddeutschlands.
Neue Verkaufsstellen werden jederzeit errichtet.
Wo nicht zu erhalten,
wende man sich direkt an meine Firma.
(167)

Berger's
Germania
Cacao
Robert Berger,
Pömneck i. Th.

LIEBIG Company's FLEISCH-PEPTON
ist ein vorzügliches Nahrungs- und Kräftigungsmittel für Schwache, Blutarme und Kranke, namentlich auch für Magenleidende.
(430)

Spanischer Portwein.
Naturreinheit garantirt. Reconvalescenten zur Stärkung empfohlen à Flasche Mark 1,25. Probepostkorb 3 Fl. incl. Packung Mark 4,00.
C. Spielhagen, Dresden, Versandt gegr. 1872.
(256)

LUXARDO's
MARASCHINO di ZARA
weltberühmter
Liqueur
überall zu haben.

Dr. Siegert's
(88)
allein echter, im Jahre 1830 erfundener
Angostura-Bitters.
Auf allen Ausstellungen mit der goldenen Medaille preisgekrönt.
Haupt-Niederlage bei Lor. Lorentzen, Hamburg, Grosse Reichen 3.

In dem Cartons befinden sich die Gratis-Naturgeschichtswerk. Sammelalbum für das ganze Vogelwerk in feinster Ausführung ist erschienen und kaufbar zu haben.

Alles Nähere hierüber zu erfahren direkt od. durch die Verkaufs-Niederlagen.

Hausener's Kasseler Hafer-Kakao — für Kinder und Kranke unentbehrlich nach ärztlichem Ausspruch — wird nur in einer und zwar allerbester Qualität geliefert, hergestellt nach D. R. P. unter Berücksichtigung des Wohlgeschmackes, der leichten Verdaulichkeit, der Wohlbekömmlichkeit und des hohen Nährwerthes. (22)

Man hüte sich vor billigen Nachahmungen unseres Hafer-Kakaos, solche Mischungen werden unter und durch das Kakaofett ranzig, es bilden sich sogar Milben darin. Nachahmungen verhalten sich zu H K H F. wie Mehl und Wasser — Mehlbrei zum Brod.

Originalpackete: 27 in Stanniol eingepackte Würfel = 40—50 Tassen Mk. 1.—

Prämiirt: Brüssel 1876, Stuttgart 1881, Porto Alegre 1881, Wien 1883, Leipzig 1892.

Burk's Arzneiweine

In Flaschen à ca. 100 Gr. = 250 = = 700 =

C. H. BURK STUTTGART Fabrik-Marke

Gleiche Preise in ganz Deutschland.

Mit edlen Weinen bereitete, Appetit erregende, allgemein kräftigende, nervenstärkende und blutbildende diätetische Präparate.

Von vielen Aerzten empfohlen:

Burk's Pepsinwein (Essenz).
Verdauungsflüssigkeit.
In Flaschen à ℳ 1,—, ℳ 2,— u. ℳ 4,50.

Burk's China-Malvasier.
Ein delikates Tonicum.
In Flaschen à ℳ 1,—, ℳ 2,— u. ℳ 4,—.

Burk's Eisenchinawein,
wohlschmeckend u. leicht verdaulich.
In Flaschen à ℳ 1,—, ℳ 2,— u. ℳ 4,50.

Zu haben in d. Apotheken Deutschlands und vieler grösseren Städte des Auslandes. (304)

Man verlange ausdrücklich: „Burk's Pepsinwein", „Burk's China-Malvasier" etc. und beachte obige Schutzmarke und die Firma: **C. H. Burk, Stuttgart.** Im Export nach überseeischen Ländern.

WENN SIE NICHT DEN NAMEN
Lea & Perrins
AUF DEM UMSCHLAG, DER ETIQUETTE UND FLASCHE IHRER SAUCE VORFINDEN, SO IST DIES EIN BEWEIS DASS MAN IHNEN EINEN GERINGEREN ERSATZARTIKEL VERKAUFT HAT.
LEA & PERRINS' ALLEIN IST ÄCHT.

VERLANGE UND BESTEHE DARAUF MIT **LEA & PERRINS'** BEDIENT ZU WERDEN. DIE IST NACH DEM ORIGINAL-RECEPT HERGESTELLT. VERMEIDE ALLE ANDEREN SOGENANNTEN WORCESTERSHIRE SAUCEN.

DIE HAT WEGEN IHRER VORZÜGE EINEN WELTWEITEN RUF UND IST DIE BESTBEKANNTE SAUCE FÜR FISCH, FLEISCH, BRÜHEN, WILD UND SUPPEN.

SIE IST ALLEN ANDEREN SAUCEN WEIT ÜBERLEGEN.

Original & Genuine Worcestershire Sauce

Den Herren Inserenten

halten wir bei der Vertheilung ihrer Inserate die als wirksam anerkannte Illustrirte Zeitung besonders empfohlen. In der Illustrirten Zeitung sind den Inseraten alle Vorbedingungen eines guten Erfolges geboten, und dieselbe ist infolge

ihrer grossen Verbreitung im In- und Auslande, in allen Kreisen des öffentlichen und gesellschaftlichen Lebens,

eins der bevorzugtesten Insertionsorgane, wie die Reichhaltigkeit ihres übersichtlich geordneten Inseratentheils am besten bestätigt. Insertionspreis für die einspaltige Zeile 1 Mark. Probenummer und Kostenanschlag auf Wunsch.

Filiale: Berlin W., Kurfürstenstrasse 20.

Expedition der Illustrirten Zeitung in Leipzig.
J. J. Weber.

Mädler's Patentkoffer

D. R.-Patent Nr. 85 676.
Unerreicht an Leichtigkeit, Eleganz und Haltbarkeit.

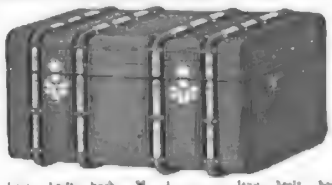

Patente in allen Kultur-Staaten.

50 % Gewichts Ersparniss.

	lang	breit	hoch	M.		lang	breit	hoch	M.
No. 581.	46 cm.	44 cm.	34 cm.	48.—	No. 590.	66 cm.	44 cm.	44 cm.	75.—
„ 582.	76 „	49 „	36 „	72.—	„ 592.	76 „	48 „	48 „	95.—
„ 583.	86 „	50 „	41 „	85.—	„ 593.	86 „	52 „	52 „	105.—
„ 584.	96 „	52 „	44 „	98.—	„ 594.	96 „	57 „	57 „	120.—
„ 585.	106 „	55 „	48 „	115.—	„ 595.	106 „	59 „	61 „	140.—
„ 586.	116 „	59 „	50 „	135.—	„ 596.	116 „	61 „	65 „	160.—

No 581—585, 591 und 592 sind mit je 1 Einsatz, 586—590, 593—595 mit je 2 Einsätzen, 596 mit 3 Einsätzen.

Sämmtl. Reise-Artikel u. feine Lederwaaren.

Meine Fabrikate sind zu beziehen nur durch Fabrik und Versandgeschäft

Moritz Mädler, Leipzig-Lindenau

und Illustrirte Preislisten gratis.

Verkaufslokale: **Berlin,** Leipzigerstr. 101/102. **Leipzig,** Hainstrasse 6. **Hamburg,** Neuerwall 61.

Leipzig 1897: Königl. Sächs. Staatsmedaille. (377)

GAEDKE's CACAO

Nach eigenem patentirten Verfahren hergestellt ist anerkannt als

der bekömmlichste von allen

und daher

von ärztlichen Autoritäten besonders empfohlen.

Garantie für Echtheit nur in Originalpackungen:

1 Krone	2 Krone	1 Krone
Mk 2.80,	Mk. 2.40,	Mk. 1.—
per ½ Kilo-Packung.		(322)

Ueberall käuflich.

Fabrikant **P. W. GAEDKE, Hamburg.**

Effectvolle

Plakate

und

Reklamekarten

für alle Branchen

liefert die

Kunstanstalt

Grimme & Hempel A.-G.

Leipzig. (309)

SECT

MATHEUS MÜLLER
gegr. 1838.
ELTVILLE a/Rh.

Zahlreiche direkte Weinhandlungen

Hoflieferant Sr. Maj. d. Kaisers u. Königs, Ihr. Maj. d. Königin v. Bayern, Sachsen u. Württemberg, Ihr. Kgl. Hoh. d. Grossherz. v. Baden u. Herzogs Carl Theodor v. Bayern.

(301)

Nach dem einstimmigen Urtheil der Aerzte ist die **weltberühmte Krebs-Nahrung** diejenige

Fleischsolution

der **Dr. Mirus'schen Hofapotheke** (B. MÜTZE) — Jena — bei nicht verdaulichen Nahrungsmitteln für

Magen- und Darmkranke,

ein vorzügliches Kräftigungsmittel für Nervenleidende, Ueberlastete, Greise, Schwäche, Rinder, eine geeignete Speise bei Krankheiten des Mundes, welche die Nahrungsaufnahme erschweren. Vorräthig in den Apotheken; nach Orten, wo Niederl. n. durch., bezl. d. Jahrd. bitten.

*) Um das **Originalpräparat** zu erhalten, achte man wohl auf diese Firma.

Als einzig zuträgliches Gebäck

empfehlen erste ärztliche Autoritäten

Magenleidenden

und

ZUCKERKRANKEN

Günther's

Aleuronat-Gebäck

(Aleuronat: 30% Pflanzen-Eiweiss.) **Versand** von Aleuronat-Brod, Zwieback, Biscuit und Pepton nach allen Ländern. Sanitäre Probesendungen zur Verfügung. Zahlreiche Atteste von Aerzten und Kunden (Gräfin B. schreibt: „Bitte mir sofort wiederholt per Nachnahme, wie immer, 1 Dose **Aleuronat-Zwieback** ohne Zuckermasse, wie mir von **Geheimrath Prof. N.** bestellen ist".) (152)

F. Günther's Aleuronat-Gebäck-Fabrik, **Frankfurt a. M.**

Prämiirter ver-besserter **Freiluft-Atmer** für Haus und Fabrik.

Zwangsloses hygien. Festhalten d. Kranke u. Gesunde. Ausschliessl. frei-luftiges genussreiches hinter geschlossenen Fenstern, auch beim Nachbar, ohne Erkältungsgefahr. Pergament- od. Gummistoffe wie Rippen-Heilkorsets, Luft gewehrmend auf fast Zimmer-Temperatur.

Staubschutz-Respirator,

maskenlos, für Strassenluft. **Patentirt in 12 Staaten.** Für Arbeiter der mit Staub belästigenden verschiedenen Industrien und Berufe (Bäcker, Conditoren, Kroschenen etc.) **100** Zeugnisse. Spezialität u. Trank bis ca. **25** Tief. Aerztl. Gutachten. Apparat mit **Kühlvorrichtung.** Firma Bayerische Inhalatorien-Dr. Schalhorn — Heil-Apparatur für Nase, Rachen, Kehlkopf, Lunge, Maskenloser Narkose-Apparat, App. Partial-Dampf-Athmung, Heilapparat für Blinden-Anstalt, Katalog. Dr. Schalhorn, Nürnberg.

Radler-Lungenschützer, nur für normal Athmende (in Nasen-Atmer, Asthma, Lungenleiden, Apparat, Schutzapparat gegen Erkrankungen etc. bei Epidemien, Seuchen, Influenza, Diphtherie, Scharlach, Masern, Keuchhusten, Typhus, Cholera, Pocken, Tuberkulose, Lungenschwindsucht, Lungenentzündung, Lungenschwindsucht, Lungenentzündung, Lungenschwindsucht, Lungenentzündung

Illustrirte Zeitung

Alle Rechte für sämmtliche Artikel und Illustrationen vorbehalten.

Nr. 2852. 110. Bd. | Erscheint regelmäßig jeden Donnerstag. Einzelpreis einer Nummer 1 Mark. | Leipzig und Berlin | 24. Februar 1898.

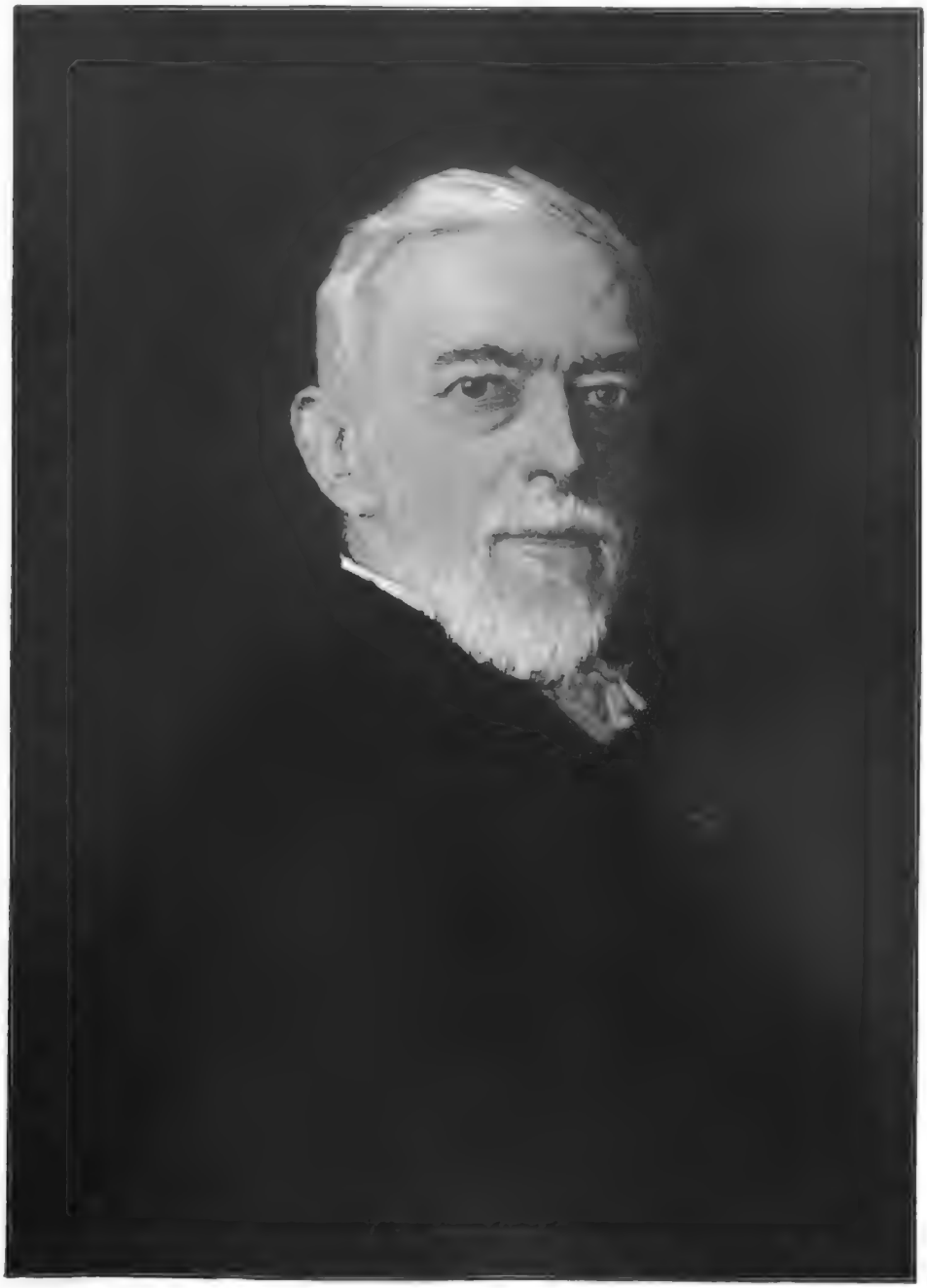

Johann v. Miquel, der preußische Finanzminister.

Nach einem Gemälde von Elimo Pierleoni.

Digitized by Google

Zum 70. Geburtstage Johann v. Miquel's.

Wie die Namen seiner beiden Landsleute Bennigsen und Leonhardt, so ist auch der des Hannoveraners Miquel für alle Zeit mit der Geschichte von Staat und Recht im neuen Reich unauflöslich verknüpft. Wie Bennigsen, so stand auch Miquel, der am 19. Februar seinen siebzigsten Geburtstag gefeiert hat, an der Wiege des Nationalvereins. Wie Leonhardt im preußischen Ministerium, so hat Miquel im Reichstag das Werk der deutschen Justizreform gefördert. Wie aber der zur Vormacht im Deutschen Reich aufgestiegene preußische Staat dem Hannoveraner Scharnhorst den Grundgedanken der allgemeinen Wehrpflicht zu verdanken hat, so ist Miquel, der Stammesgenosse des großen Heeresorganisators, der Schöpfer der preußischen Steuerreform geworden, die gerechte und gleichmäßige Veranlagung der directen Abgaben, im Zusammenhang damit verhältnißmäßige Entlastung der kleineren und mittleren Einkommen und gewerblichen Betriebe zum Zielpunkt nahm.

Johann Miquel, dessen Vaterhaus nahe der niederländischen Grenze zu Neuenhaus in der Grafschaft Bentheim steht, wo er am 19. Februar 1828 das Licht der Welt erblickte, ließ sich nach in Heidelberg und Göttingen betriebenem Rechtsstudium in der zuletzt genannten Universitätsstadt seines engern Vaterlandes als Anwalt nieder und wurde hier bald der Wortführer des Bürgercollegiums. Schon damals bekundete der junge Jurist nicht nur eine glänzende Beredsamkeit, sondern noch mehr eine gründliche Sachkenntniß in Rechts- und Finanzangelegenheiten, Eigenschaften, die ihm später den Weg zu den höchsten Staatsämtern bahnen sollten. Zunächst fand die Finanzverwaltung des Königreichs Hannover in Miquel einen herben Beurtheiler; das Finanzgesetz vom 24. März 1857 und die Ausscheidung des Domanialgutes unterwarf er in Flugschriften einer rücksichtslosen Kritik. Die Unerschrockenheit des Publicisten erregte Aufsehen; 1861 wurde er in die Zweite Kammer seines Heimatstaates gewählt und bereits ein Jahr darauf von der Stadt Osnabrück als Bürgermeister berufen.

Schon aber waren die Tage des Königreichs Hannover gezählt. Die ersten Wahlen nach der Einverleibung in Preußen verschafften dem Bürgermeister Miquel, dem Mitbegründer des Nationalvereins und des deutschen Abgeordnetentages, das Mandat Osnabrücks sowol für das preußische Abgeordnetenhaus wie für den Reichstag, wo er sich der Nationalliberalen Partei anschloß. Im Jahre 1870 siedelte er nach Berlin über, wo er als juristischer Beirath in das Directorium der Discontogesellschaft eintrat, der er 1873 bis 1876 als Vorsitzender des Verwaltungsrathes angehörte. Miquel errang sich bald eine hervorragende Stellung in der Nationalliberalen Partei, nicht zuletzt durch unermüdliche Arbeitskraft, von der er im Reichstag als Vorsitzender und Referent der zur Berathung der Justizgesetzentwürfe bestellten Commission eine glänzende Probe ablegte. Wegen seiner Verdienste um das Zustandekommen der deutschen Justizgesetze ernannte die juristische Facultät der Universität Berlin Miquel, der eben damals auf den Oberbürgermeisterposten von Osnabrück zurückgekehrt war, im December 1876 zum Ehrendoctor.

Seit seiner Studentenzeit war Miquel von einer nachhaltigen Vorliebe für socialpolitische Fragen beseelt. Sein thatfroher Genius hatte es jedoch niemals bei theoretischen Erwägungen bewenden lassen; so gingen um jene Zeit von dem Oberbürgermeister Osnabrücks kräftige Anregungen zur zeitgemäßen Gestaltung des Innungswesens aus. Als er Ende 1879 zum Oberbürgermeister von Frankfurt a. M. berufen wurde, wirkte er hier namentlich für Verbesserung der Wohnungsverhältnisse der ärmern Klassen. Im Jahre 1882 erfolgte auf Präsentation der Stadt Frankfurt der Antritt Miquel's in das preußische Herrenhaus, 1884 seine Berufung in den Staatsrath, 1887 seine erneute Wahl in den deutschen Reichstag, dem er seit 1877 nicht mehr angehört hatte; 1888 wurde er zweiter Vicepräsident des Herrenhauses.

Die Erfahrungen Dr. Miquel's auf finanziellem, administrativem und volkswirthschaftlichem Gebiet, seine socialpolitischen Anschauungen und Bestrebungen bei Abwesenheit aller Einseitigkeit und Voreingenommenheit des Parteimanns lenkten die Aufmerksamkeit Kaiser Wilhelm's II. auf den mannigfach erprobten Oberbürgermeister der alten Krönungsstadt am Main; hier schien der Mann gefunden, der im Stande sein würde, die in der Eröffnungsrede des preußischen Landtags vom 15. Januar 1890 in Aussicht gestellte Steuerreform auch bis zum letzten Ende durchzuführen.

Das Schutzzollsystem von 1879 hatte die untern Klassen der Bevölkerung doch in solchem Grade mit indirecten Abgaben beschwert, daß auf dem Gebiete der directen Steuern eine Entlastung eintreten mußte. Schon das Gesetz vom 16. Juli 1880 hatte den Erlaß von Monatsraten der Klassensteuer und der fünf untersten Stufen der classificirten Einkommensteuer ins Auge gefaßt, das Gesetz vom 10. März 1888 den dauernden Erlaß von drei Monatsraten herbeigeführt, endlich das Gesetz vom 26. März 1883 die untersten Stufen der Klassensteuer, die Einkommen von 420 bis 900 ℳ, von der Steuer gänzlich befreit. Am 24. Juni 1880 wurde nun Dr. Miquel als Nachfolger des Hrn. v. Scholz zum preußischen Finanzminister berufen, um die Steuerreform in Angriff zu nehmen in einer Zeit, da die Finanzlage des preußischen Staates sich in jedem der letztverflossenen Jahre immer glänzender gestaltet hatte dank der erheblichen Ueberschüsse, die namentlich die Verwaltung der Staatseisenbahnen erzielt hatte. Die Ueberschüsse des Finanzjahrs 1887/88 bezifferten sich auf 50, 1888/89 auf mehr als 68, 1889/90 auf fast 90 Mill. ℳ, von denen 67 auf die Staatsbahnen entfielen; aber auch die staatlichen Bergwerke, Salinen, Forsten und Domänen hatten mit einem beträchtlichen Plus gearbeitet, und vom Reiche erhielt der Preußische Staat 16 Mill. ℳ mehr, als er an jenes zu zahlen hatte.

Der neue Finanzminister förderte die Entwürfe der Steuerreformgesetze durch rastlose Thätigkeit derartig, daß der Landtag bereits auf den 12. November einberufen werden konnte. Die Thronrede kündigte ein neues Einkommensteuergesetz an, das an Stelle der bisherigen Klassensteuer und classificirten Einkommensteuer eine einheitliche Steuer mit Declarationspflicht setzte, ferner eine Erweiterung der Erbschaftssteuer und eine Reform der Gewerbesteuer. Gleich in der ersten Lesung wurde die Reform Miquel's, vom Abgeordnetenhause freudig begrüßt, in zweiter und dritter Lesung mit großer Mehrheit angenommen; nur die Erbschaftssteuer erfuhr eine Ablehnung und wurde später durch eine Vermögenssteuer ersetzt. Mit dem 1. April 1895 war die Steuerreform in allen Theilen in Kraft getreten, auch die Ueberweisung der Grund- und Gebäudesteuer sowie der Gewerbesteuer an die Communalverbände, was ein 1893 zu Stande gekommenes Communalsteuergesetz regelte.

Inzwischen hatte sich die bis dahin so günstige Lage der Staatsfinanzen immer unerfreulicher gestaltet; seit 1892 waren die Ueberschüsse der Staatsbahnverwaltung fortwährend geringer geworden, die Herauszahlungen des Reiches mehr und mehr herabgegangen, eine Periode wirthschaftlichen Niedergangs hereingebrochen. Schon der Etat für 1892/93 hatte einen Minderüberschuß von 42 Mill. ℳ gezeigt, 1893/94 schloß er mit einem Fehlbetrag, 1894/95 steigerte sich derselbe noch, erst 1895 hellte sich der Horizont der Finanzverwaltung wieder auf.

Die gesteigerten Anforderungen des Reiches an die Einzelstaaten wurden 1893 und 1894 in den Eröffnungsreden sämmtlicher deutschen Landtage tief beklagt. Der preußische Finanzminister ging deshalb daran, das Reich finanziell von den Einzelstaaten unabhängiger zu machen, wie dies schon Fürst Bismarck angestrebt hatte. Auf einer Conferenz der Finanzminister aller deutschen Staaten zu Frankfurt a. M. 1893 fand Miquel zwar bereitwilliges Entgegenkommen; im Reichstag jedoch hatte sich sein gesunder Finanzreformplan keiner günstigen Aufnahme zu erfreuen.

Das Stempelsteuergesetz von 1895 schuf ein einheitliches Stempelrecht für Preußen, die Convertirung von 3½ Milliarden ℳ vierprocentiger preußischer Anleihen in 3½procentige vollzog sich Anfang 1897 vollkommen glatt, ebenso ging die Vorlage über Tilgung der preußischen Staatsschulden und Bildung eines Ausgleichfonds im Landtage durch, den Kampf um die Verwirklichung seiner Finanzreformideen im Reichstag hat der Reorganisator des preußischen Steuerwesens aber nicht wieder aufgenommen; es wird wol auch nicht mehr daran zu denken sein, da die Neubesetzung der höchsten Aemter in Preußen und im Reich während des vorjährigen Sommers ihm nur das Vicepräsidium des preußischen Staatsministeriums ohne wesentliche Erweiterung seiner Machtbefugnisse gebracht hatte, nicht aber das Amt eines Vicekanzlers mit weitesten Vollmachten oder wenigstens die Leitung des Reichsschatzamts, wie die hochpolitischen Berathungen zu Berlin im Juni v. J. erwarten ließen. Doch auch so wird der von seinem kaiserlichen Herrn mit dem hohen Orden vom Schwarzen Adler und dem erblichen Adel ausgezeichnete Staatsmann in der Geschichte des neuen Deutschen Reichs und der preußischen Staatsverwaltung einen hervorragenden Platz behaupten.

K. W.

Wochenschau.

Der deutsche Reichstag. — Der Reichstag berieth in seiner Sitzung am 14. Februar die Novelle zur Concursordnung, gegen die Mitglieder vom Centrum verschiedene Bedenken hegte, der einen Gegenentwurf dem Reichstag unterbreitete. Der Nationalliberale Bassermann gab dem Bedauern Ausdruck, daß wiederholt ausgesprochene Wünsche des Reichstags und des Deutschen Handelstags im Entwurf keine Berücksichtigung gefunden hätten, der schließlich der Commission, die die Vorlage vorzuberathen hat, überwiesen wurde. Hierauf wurde die Staatsberathung wiederaufgenommen, und zwar bezüglich der Zölle und Verbrauchssteuern. Auf eine Anfrage Dr. Hasenclever's erwiderte Staatssecretär Frhr. v. Thielmann, daß Zollausschlußstellen bereits eingerichtet seien und sich bewährten. Die Einrichtung eines ungetheilten Gerichtshofes für Zollstreitigkeiten aber widerspreche der Verfassung, die den Einzelstaaten die Verwaltung der Zölle vorbehalte. Der Titel wurde alsdann bewilligt, ebenso der Titel Tabaksteuer ohne weitere Debatte. Bei der Zuckersteuer erklärten sich in der Sitzung am 15. der Conservative Graf zu Stolberg und der Liberale Rösicke für Beseitigung der Prämien. Letzterer empfahl auch bei der Brausteuer den Erlaß eines Surrogatverbots. Es folgte die zweite Berathung des Gesetzentwurfs betreffs der freiwilligen Gerichtsbarkeit, der ohne weitere Debatte nach den Vorschlägen der Commission zur Annahme gelangte. Bei der ersten Lesung der Postkomptoirsubventions-Novelle ersuchte Staatssecretär Graf v. Posadowsky den Reichstag, im Interesse der Cultur und des Welthandels die Vorlage dem Norddeutschen Lloyd zu bewilligen. Seine Ausführungen unterstützte lebhaft der Vertreter für Bremen Frese. Am 16. war wieder Schwerinstag. Es stand zur zweiten Berathung der socialdemokratische Antrag zum Schutz des Vereins- und Coalitionsrechts. Antrag bezweckte den § 1 des Gesetzentwurfs, der das Recht, sich zu versammeln, Männern und Frauen gewähren will, ohne von einer Genehmigung der Behörde abhängig zu sein, als unklar und brauchbare Verwerfung an eine Commission. Der Nationalliberale Bassermann erklärte sich gegen den Antrag, auch wollte Dr. Lieber namens des Centrums auf eine commissarische Berathung nicht eingehen. Nach längerer Debatte wurde der § 1 des Gesetzentwurfs abgelehnt, worauf die Socialdemokraten den übrigen Theil der Vorlage zurückzogen. Es folgte dann die Berathung des von den Antisemiten empfohlenen Antrags auf staatliche Controle der privaten Versicherungsgesellschaften, den Müller-Waldeck mit dem Hinweis auf die zahlreichen Klagen über dieselben begründete. Der Director im Reichsamt des Innern Dr. Boedike theilte mit, daß ein Reichsversicherungsgesetz bereits vorbereitet würde, das in seinen Grundsätzen den Interessenten zur Begutachtung unterbreitet worden sei. Daraufhin zogen die Antisemiten ihren Antrag zurück. In der Sitzung am 17. und am 19. wurde die Berathung über die Postdampfersubventions-Novelle fortgesetzt und zu Ende geführt; die Novelle wurde schließlich einer Commission überwiesen. Für die Vorlage trat Müller vom Centrum ein, der die Anlegung bestimmter Bedingungen für den Norddeutschen Lloyd für durchaus berechtigt erklärte, so die Verlegung des Anlaufshafens von Antwerpen und Rotterdam. Am 18. hatte sich der Reichstag noch mit dem Militäretat beschäftigt. Hier verlangte Lingens vom Centrum völlige Befreiung der Soldaten vom Dienst an Sonn- und Feiertagen. Bebel brachte wie alljährlich neue Beschwerden vor, die sich nachträglich theils als übertrieben, theils als der Wahrheit nicht entsprechend erwiesen. Auf seine Angriffe, die von dem Socialdemokraten Kunert fortgesetzt wurden, erwiderten der Kriegsminister v. Goßler und der Generaladjutant Viebahn. Auch diesen entgegneten der Kriegsminister, der Generaladjutant und Generallieutenant v. d. Boeck.

Die Polizeimißgriffe vor dem preußischen Abgeordnetenhause. — Während der Berathung des preußischen Etats im preußischen Abgeordnetenhause brachte bei dem Einnahmetitel „Beiträge der Gemeinden zu den Kosten königl. Polizeiverwaltungen“ am 17. Februar der Nationalliberale Sattler die Polizeiaffairen, die in letzter Zeit durch untergeordnete Polizeiorgane Mißgriffe durch Verhaftung anständiger Damen begangen worden seien, und fragte den Minister, ob und welche Maßnahmen er ergriffen habe, um solche Uebergriffe hintanzuhalten. Der Minister des Innern Frhr. v. d. Recke stellte fest, daß Uebergriffe und Mißgriffe stets vorkommen würden, solange menschliche Unvollkommenheit herrsche, die Zahl dieser Fälle sei aber nicht hoch und bei den staatlichen Polizeibeamten nicht größer als bei den communalen. Er bedauere jeden solchen Fall aufs äußerste. Bezüglich Reorganisation der Criminalpolizei sei eine Commission berufen und die Zahl der Criminalwachtmeister bereits vermehrt worden, auch die Frage der politischen Polizei werde an der Hand der Erfahrungen in andern Staaten besonders geprüft. Der Freiconservative Frhr. v. Zedlitz gab zu, daß die Presse sich in Uebertreibungen ergehe, und trat für Beseitigung der Polizeiorgane sowie für Schaffung von Schutzmannsschulen ein. Träger von der Freisinnigen Volkspartei bedauerte die in den vorjährigen Processen ans Licht gezogene Thätigkeit der politischen Polizei, aus deren Reorganisationsbedürftigkeit daraus zu beweisen. Bremer von der Freisinnigen Vereinigung beantragte, den Titel an die Budgetcommission zurückzuverweisen, damit die Staatsregierung ihre Auskunft über die den Polizeiorganen ertheilten Instructionen gebe und Vorschläge zur Abstellung der gerügten Unzuträglichkeiten gemacht werden könnten. Der Minister des Innern legte dar, daß so schwierige Reformen wie die der Polizei sich nicht übers Knie brechen lassen, und ersuchte um Ablehnung des Antrages. Lorsch vom Centrum plädirte den gegen die Polizei erhobenen Vorwürfen bei, erklärte sich jedoch gegen den Antrag, da dieser keine praktischen Folgen zeitigen könne. Auch Frhr. v. Zedlitz und Graf zu Limburg-Stirum waren für Ablehnung; letzterer hob hervor, die Regierung solle eine Aufdeckung nicht scheuen, da sie dadurch desto mehr Vertrauen gewinnen werde. Die Discussion wurde darauf geschlossen, und Brömel zog seinen Antrag zurück. In der Sitzung am 20. kam Richter nochmals auf die Uebergriffe der Polizeiorgane zu sprechen und schilderte Fälle, in denen die Befugnisse in Bezug auf Versammlungsrecht und Vertheilung von Druckschriften überschritten wurden. Der Minister des Innern v. d. Recke erwiderte darauf: Zu seinem Bedauern müsse er sagen, daß er über die Handhabung des Vereins- und Versammlungsrechts in gewissen Theilen von Pommern gerade erschrocken sei. Er habe entsprechende strenge Verfügungen gegeben und hoffe, daß eine gerechte Handhabung des Gesetzes auch in Pommern eintreten werde. Der Regierungspräsident von Köslin habe schon seinen Beamten die Bestimmungen des Gesetzes eingeschärft. In Bezug auf die Auflösung des Coalitionsverbots berufe er sich auf die Erklärung des Reichskanzlers im Reichstag. Er habe sich nicht gegen die Erörterung des amtlichen Mißgriffen ausgesprochen, sondern nur gegen die Art der Erörterung, gegen falsche Berichte; aber er habe nicht gesagt, daß er die Presse für entbehrlich halte. Auch habe er nicht die ganze Presse gemeint, sondern nur von einem gewissen Theil der Presse gesprochen. Den wohlgesinnten guten Theil der Presse habe er also nicht verletzen können, ferner die Mißgriffe nicht entschuldigt, sondern sogar erklärt, daß er dafür sorgen werde, die Mißgriffe auf ein Minimum zu reduciren. Das geschehe auch stets seitens der Polizeibehörden. Sollte es einmal unterbleiben, so würde er dafür in hohem Maße mißbilligen.

Ein englisch-französischer Zwischenfall im englischen Unterhause. — Im englischen Unterhause fragte am 18. Februar Tillé die Regierung, ob Nachrichten ernsten Charakters über einen englisch-französischen Zwischenfall aus Westafrika eingetroffen seien. Der Staatssecretär für die Colonien Chamberlain erwiderte, er werde die eingegangenen Telegramme verlesen, das Haus möge dann die Wichtigkeit derselben beurtheilen. Ein Telegramm des Gouverneurs von Lagos besage, Berte, im Hinterland von Lagos, sei am 6. Februar von der Hausatruppe besetzt worden. Am 9. Februar seien 30 Senegalesen, wahrscheinlich von Nikki kommend, dort eingetroffen, die den Auftrag hatten, den Ort zu besetzen; ein Sudanlieutenant hätte den Befehl erhalten, die britische Flagge niederzuholen. Diese Forderung sei abgelehnt worden, und die fremde Macht habe sich zurückgezogen und drei Meilen von der Stadt entfernt ein Lager bezogen. Eine andere Depesche vom stellvertretenden Gouverneur der Goldküste berichte, Major Northcote, der sich im Hinterland der Goldküste befinde, habe telegraphirt, daß die Franzosen in Wagadugu einen aus einem Subalternoffizier und etwa 30 eingeborenen Soldaten bestehenden Posten eingesetzt haben. Colbrillet, als befehlgebender Offizier, sei in Begleitung eines Kapitäns und zweier Lieutenants mit 64 eingeborenen Soldaten am 1. Februar in Rosko eingetroffen, wo er, Northcote, einen Posten eingerichtet habe. Er habe schriftlich gegen den Durchmarsch Colbrillet's protestirt und über eine Conferenz am 2. Februar in Wal aufklärungsgeboten. Trotzdem sei er weiter vorgerückt. Nach einer in ähnlicher Weise von beiden Parteien abgegebenen Protesterklärung sei Colbrillet nach Wa abgegangen, den ertheilten Posten hinter sich lassend. — Sämmtliche londoner Blätter widmeten am 19. an hervorragender Stelle diese Mittheilungen und begleiteten sie mit eindringlichen Worten über den Ernst der Lage. Dagegen versuchte der parteiliche Vertreter des „Daily Telegraph“, daß die französische Regierung die Sachlage ziemlich leicht und oberflächlich auffasse; sie erklärte, ein Zusammenstoß sei durch äußerst strenge Weisungen an die Truppen ausgeschlossen und eine Erledigung des Zwischenfalles durch unmittelbare Verhandlung der Regierungen im Wege von Zugeständnissen zu erwarten. Die die „Berl. Neuest. Nachr.“ unterm 21 meldeten, hat die in Paris tagende Nigercommission beschlossen, den

beiden Regierungen die Einstellung aller Bewegungen in Westafrika vorzuschlagen, bis sie, die Commission, ihre Berathungen beendet habe

Die Frage der Heeresreform im englischen Oberhause. — Im englischen Oberhause brachte am 18. Februar Bewyk die Kaiserfrankfrist des Hauses auf die nationale Wichtigkeit der Frage, wie die Miliz auf der festgestellten Höhe zu erhalten sei. Dies sei nur möglich mittels Aushebung durch Los. Infolge des Fehlens dieses Systems sei die Miliz um 20 000 bis 30 000 Mann hinter die normale Höhe zurückgegangen. Das Militärer müsse vermehrt werden, da die Möglichkeit vorhanden sei, daß man sich nicht nur fremden Herren, sondern bewaffneten Nationen gegenüber sehe. Wantage betonte die Wichtigkeit eines starken ausreichenden Heeres- und Milizausgebots. Der Kriegsminister Landsdowne führte aus, die Besorgniß der Nebenbuhlung bestehe, aber die Maßregeln zur Durchführung derselben seien veraltet und bedürfen der Reformirung. Er wolle nicht sagen, daß das Land unter seinen Umständen zum Militärzwang gedrängt werden könne. Die Zeit könne wol kommen, in der die freiwillige Rekrutirung unzulänglich sei, die Regierung glaube aber, daß die Conscription für großen Nothfall in Reserve gehalten werden müsse.

Das neue norwegische Ministerium. — Da die Neuwahlen zum norwegischen Storthing den Radicalen eine große Mehrheit brachten, daß das conservative Ministerium Hagerup seine Entlassung, die König Oskar II. auch annahm. Er berathschlagte Sverdrup, den Führer der Radicalen und ehemaligen Premierminister, mit der Neubildung des Ministeriums, der am 18. Februar folgendes zu Stande brachte: Sverdrup Präsidium, Cramm Justiz, Berglen Cultus, Hellz Vertheidigung, Löwland öffentliche Arbeiten, Sande Finanzen, Tollefsen Inneres, Bjehr Staatsminister in Stockholm, Aasen und Lochen Staatsräthe in Stockholm. Von den neuen Mitgliedern gehörten fünf dem ersten Ministerium Sverdrup an, das vom März 1891 bis Mai 1893 dauerte.

Mannigfaltigkeiten.

Hofnachrichten.

Prinz Heinrich von Preußen traf mit seinem Geschwader am 21. Februar in Singapur ein. — Die Prinzessin Heinrich kehrte am 17. mittags von Berlin nach Kiel zurück.

Prinz Albrecht von Preußen, Prinz-Regent von Braunschweig, kam am 17. Februar in Berlin an und reiste abends von da nach München, wo er am 18. eintraf und vom Prinz-Regenten Luitpold und den in München weilenden bairischen Prinzen empfangen wurde. Nachmittags fand zu Ehren des Gastes in der Residenz eine Familientafel statt, abends besuchte Prinz Albrecht das Residenztheater und begab sich hierauf zur Prinzessin Leopold. Am 19. nahm er am Familienfrühstück beim Prinzen Arnulf theil und nachmittags an der großen Hofjagd in der Residenz, worauf er sich nach San Remo begab.

Prinz Leopold von Baiern reiste am 14. Februar von München zu dreiwöchigem Curgebrauch nach Karlsbad.

Der Großherzog und die Großherzogin von Hessen statteten am 19. Februar dem großherzoglichen Hof in Karlsruhe einen Besuch ab.

Der Großherzog von Sachsen-Weimar und Eisenach begab sich am 15. Februar zu einem zweitägigen Besuch beim Kaiser nach Berlin. Am Abend des 18. reiste er nach Weimar zurück.

Prinz Philipp von Sachsen-Koburg und Gotha wurde am 18. Februar in einem Duell mit dem Ulanen-Oberlieutenant Geza v. Kastasich-Kegletich nicht unerheblich am rechten Arm verwundet. Das Duell fand unter schweren Bedingungen statt.

Bei der an Lungenentzündung erkrankten Prinzessin Clementine von Sachsen-Koburg und Gotha in Wien stellte sich in der Nacht zum 20. Februar stärker anderende Herzschwäche ein. Der Krankheitszustand war nicht so beängstigend wie in den vorangegangenen Tagen.

Zu den Vermählungsfestlichkeiten in Bückeburg traf der Bräutigam der Prinzessin Adelheid zu Schaumburg-Lippe, Prinz Ernst von Sachsen-Altenburg, am 14. Februar ein, sein Vater, Prinz Moritz, am 15. und der Herzog am 17. Am 15. langte auch das württembergische Königspaar mit der Prinzessin Pauline daselbst an. Ferner waren zugegen der Fürst von Waldeck, der Großfürst und die Großfürstin Konstantin von Rußland, der Erbgroßherzog und die Erbgroßherzogin von Baden, Prinz Eduard von Anhalt, die Herzogin Adelheid und Prinzessin Marie zu Schleswig-Holstein-Sonderburg-Glücksburg. Die Vermählung wurde am 17. im fürstlichen Residenzschloß vollzogen.

Die Badecur des Herzogs von Sachsen-Koburg und Gotha zu Helouan in Aegypten hat günstigen Erfolg gehabt. Der Herzog wird Ende Februar in Gotha zurückerwartet.

Herzog Ernst Günther zu Schleswig-Holstein traf in Nizza ein.

Der Fürst und die Fürstin von Hohenzollern reisten am 14. Februar von Sigmaringen nach San Remo.

Kaiser Franz Joseph kam am 15. Februar aus Wien in Budapest an.

Der König von Italien befand sich am 16. Februar in ernster Gefahr. Als er am Abend mit seinem Phaethon in Rom vom Carousel der über die Piazza di Spagna fuhr, kam seinem Wagen plötzlich eine Droschke in die Quere. Die Pferde des königlichen Wagens wurden scheu und gingen über die Kutsche hinweg, deren Pferd getödtet wurde. Etwas später gelang es dem selbst den Phaethon lenkenden König, die Pferde zum Stehen zu bringen. Die Insassen und der Kutscher des Miethwagens waren unverletzt geblieben.

Die Kaiserin von Rußland ist an den Masern erkrankt. Da die Erkrankung nur leicht ist, werden ärztliche Berichte nicht ausgegeben.

Großfürst-Thronfolger Georg von Rußland, dessen Befinden sich etwas gebessert hat, wird von Batum aus auf seiner Jacht eine Reise nach dem Mittelländischen Meer unternehmen und einige Monate an der französischen Riviera verbringen.

Festkalender.

Der preußische Finanzminister und Vicepräsident des Staatsministeriums Dr. v. Miquel feierte am 19. Februar seinen 70. Geburtstag, aus welchem Anlaß er ein huldvolles Schreiben des Kaisers und viele schriftliche und persönlich dargebrachte Glückwünsche erhielt. Die eigentliche Geburtstagsfeier fand am 21. statt. Das Staatsministerium überbrachte seinem Vicepräsidenten an diesem Tage ein kostbares Bäumearrangement. Es erschien bei Dr. v. Miquel eine Abordnung der Nationalliberalen Partei, geführt von den Herren v. Bennigsen, Dr. Hammacher, Dr. Krause und v. Ennern. Mittags fand sich auch der Reichskanzler unter den Glückwünschenden ein.

In Halle a. S. findet vom 29. Juni bis 1. Juli die Feier des 200jährigen Bestehens der Francke'schen Stiftungen statt. Die einzelnen Schulen und Anstalten, aus denen sich das große Lebenswerk August Hermann Francke's zusammensetzt, haben Aufrufe erlassen, um den Gedenktag in würdiger Weise zu feiern und die frühern Schüler zur Theilnahme aufzufordern.

Die königl. privilegirte Schützengesellschaft in Aschaffenburg, deren Protector Prinz-Regent Luitpold ist, feiert im Juni das Fest ihres 450jährigen Bestehens.

Anläßlich des Regierungsjubiläums des Kaisers Franz Joseph beschloß der wiener Gemeinderath einstimmig, an den Kaiser eine Adresse zur Ueberreichung einer Huldigungsadresse zu entsenden; ferner soll eine halbe Million für die Errichtung eines Kinderkrankenhauses gewidmet werden, eine weitere halbe Million für eine Versicherungsanstalt und noch eine halbe Million zur Betheilung an verschämten Jubiläumsgaben, Prägung einer Gedenkmedaille und Veranstaltung eines Huldigungsfestes der Stadt und Beleuchtung der Höhen am 1. December.

Die Meteorologische Gesellschaft in Wien veranstaltete am 12. Februar zu Ehren des von dort scheidenden berühmten Meteorologen Hofrath Julius Hann eine Abschiedsfeier, bei der der Geograph Prof. Penck die Festrede hielt. Sämmtliche meteorologische Institute des Continents, die bedeutendsten Observatorien Deutschlands, Frankreichs, der Schweiz, Italiens, Norwegens, Dänemarks und Englands hatten Adressen, Telegramme oder brieflich Glückwünsche gesandt. Zum Schluß überreichte der Vorsitzende dem neuen Ehrenpräsidenten der Gesellschaft die Goldene Hann-Medaille. Die Gesellschaft hat beschlossen, silberne Hann-Medaillen an verdiente Meteorologen zu verleihen.

Das 3. bairische Infanterieregiment Prinz Karl von Baiern in Augsburg wird im Juni dieses Jahres das Jubiläum seines 200jährigen Bestehens feiern.

In San Francisco begann am 24. Januar die Gedenkfeier der vor 50 Jahren gemachten ersten Entdeckung von Gold in Californien. Die Stadt war festlich geschmückt, überall erblickte man große Porträts von James Marshall, der im Jahre 1848 den ersten Goldklumpen gefunden hatte. Aus allen Theilen des Landes waren Gäste nach San Francisco geeilt. Durch eine Kundmachung des Gouverneurs Budd war der 24. Januar zum gesetzlichen Feiertag erhoben worden. Den Höhepunkt der Jubiläumsfeier bildete die Eröffnung einer Bergbau-Ausstellung, auf der die Bergbau-Erzeugnisse aller Countries des Staates zu sehen waren.

Vereinsnachrichten.

Der Deutsche Centralverein für Hebung der Fluß- und Kanalschiffahrt trat am 11. Februar in Berlin zur Generalversammlung zusammen. Der Vorsitzende, Geh. Regierungsrath Wittich, gab einen Ueberblick über die Lage im Fluß- und Kanalschiffahrtsgewerbe. Danach hat am 10. Februar der hannoversche Provinziallandtag dem Antrage des Provinzialausschusses auf Bewilligung der Mittel für den geplanten Mittellandcanal nach warmer Befürwortung durch den Landwirthschaftsminister Frhr. v. Hammerstein zugestimmt, nachdem sich die Stadt Hannover schon bereit erklärt hatte, $^{1}/_{3}$ der Garantiesumme zu übernehmen. Eine neue Section des Vereins hat sich kürzlich in München gebildet. Die preußischen Minister der Landwirthschaft und der öffentlichen Arbeiten haben sich in einer Sitzung des Landes-Oekonomie-Collegiums, der auch der Kaiser beiwohnte, für den weiteren Ausbau der Wasserstraßen ausgesprochen. Der Centralverein hat durch Eingabe erzielt, daß die Entscheidung vorläufig sistirt wird, die dem neuen Oberamt Schiffahrtsabgaben auferlegt. Major z. D. Hilken erstattete hierauf den Geschäftsbericht. Danach sind die hervorragendsten Ereignisse des letzten Geschäftsjahrs der Deutsch-österreichische Donauschiffahrtscongreß in Wien und die Eröffnung des dortigen Großschiffahrtsweges. Auf baldige Ausführung haben vor allem Aussicht der mainische Wasserweg und der berlin-berliner Großschiffahrtsweg. Die Ausführung des Dortmund-Emskanals und des Elbe-Trave-Kanals steht bevor. Stadtverordneter Hellmann erstattete den Kassenbericht. Danach betrugen die Einnahmen während des letzten Geschäftsjahres 18 561 ℳ, die Ausgaben 18 316 ℳ. Werftdirektor Oberingenieur Renner aus Elbing berichtete über seine vor kurzem beendete Studienreise auf der Wolga, wobei er seinen Vortrag durch Vorführung von 49 Projectionsbildern erläuterte.

Der Deutsche Thierschutzverein, dessen Protectorat die Kaiserin Friedrich übernommen hat, hielt am 7. Februar im Bürgersaale des berliner Rathhauses seine Jahresversammlung ab. Die Leitung des Vereins liegt jetzt in den Händen des Generalmajors z. D. Kühne, nachdem Superintendent Wegener vom Vorsitz zurückgetreten ist. Die Zahl der Mitglieder beläuft sich auf 5225; 1253 Strafanzeigen wegen Thierquälereien gingen im verflossenen Jahre ein, davon wurden 741 den Behörden zur Verfolgung überwiesen, 125 durch Verwarnung erledigt. Die Unterhaltung des Vereinsasyles erforderte bei 24 578 ℳ Ausgaben einen Zuschuß von 4871 ℳ; das Asyl bedurfte bei 14 225 ℳ Ausgaben eines Zuschusses von 5669 ℳ. Mit durchschlagendem Erfolg schritt der Verein gegen das Taubenschießen in Charlottenburg ein, womit diese Art des Sports in Deutschland gänzlich beseitigt ist.

Arbeiter-Angelegenheiten.

Vereinigung zum Ausbau der Arbeiterversicherung für Leipzig nennt sich ein soeben daselbst ins Leben getretener Verein, der die bessere Einführung in die oft nicht ganz leicht verständlichen Bestimmungen der deutschen Arbeiterschutzgesetze und die gegenseitige Mittheilung der bei Anwendung ihrer Bestimmungen gemachten praktischen Erfahrungen zum Zweck hat. Mitglieder können alle solche Personen werden, die auf Grund einer amtlichen Eigenschaft mit den Bestimmungen der Arbeiterversicherungsgesetze fortgesetzt praktisch umzugehen haben.

Vom Preß- und Organisationscomité der der Tarifgemeinschaft feindlich gesinnten Buchdruckereihülfen ergeht jetzt an die gleichgesinnten Collegen die öffentliche Einladung zu einem Congreß der Tarifgemeinschaftsgegner Deutschlands, der am 10. April d. J. in Halle a. S. tagen, und dem sich am nächsten Tag daselbst ein Congreß der Gewerkschaft der Buchdrucker, Schriftgießer und verwandten Berufsgenossen Deutschlands anschließen soll. Diese letztere Gewerkschaft besteht ausschließlich aus Gegnern der Tarifgemeinschaft.

Nach dem Rechenschaftsbericht der Berliner Gewerkschaftscommission für 1897 sind in der Reichshauptstadt gewerkschaftlich organisirt 57 125 Arbeiter und 2650 Arbeiterinnen. Am stärksten sind die gewerkschaftlichen Verbände der Bauarbeiter, des graphischen Gewerbes und der Arbeiter der Holzindustrie. — In Berlin wurde neuerdings auch eine Organisation der Metallarbeiter auf christlicher (katholischer) Grundlage begründet.

In Berlin sollte nach dem Ausstand der Fabrikschuhmacher die Gründung des Arbeitsnachweises noch zwischen den Arbeitgebern und ihren Gehülfen geordnet werden. Es kam jedoch zu keiner Einigung. Die Arbeiter der Schuhfabriken haben sich nun an das berliner Gewerbegericht als Einigungsamt gewandt. Die Fabrikanten sollen nicht abgeneigt sein, den Arbeitern entgegenzukommen, es aber ablehnen, über den von ihnen errichteten Arbeitsnachweis als Einigungsamt zu verhandeln.

Der Verband der Werftarbeiter Deutschlands hielt kürzlich in Hamburg seine 2. Generalversammlung ab. Vertreten waren 12 Städte durch 20 Delegirte. Der Verband umfaßt jetzt 3330 Mitglieder, die zahl der Mitgliedschaften beträgt 13. Von den Beschlüssen ist hervorzuheben, daß die einzelnen Mitgliedschaften erst dann in einen Ausstand eintreten können, wenn sie sechs Monate hindurch dem Verband angehört haben und ihren Verpflichtungen nachgekommen sind. Die gewährten Streikunterstützungen gelten als vom Centralvorstande gewährte Darlehne, über die nach Beendigung des Ausstands quittirt wird, wenn das Mitglied den Beschäftigen der Ausständigen nachgekommen ist. Andernfalls werden die Unterstützungen zurückgefordert.

In Verdun brach in der mit Sylnerei verbundenen Bäßler'schen Tuchfabrik ein Ausstand aus, indem 70 Strickarbeiter wegen Entlassung von zwei jüngern Arbeitern die Arbeit niederlegten. — In Rathenow stellten sämmtliche Tischler und Maschinenarbeiter die Arbeit ein. — In Apenrade legten die beim Bahnbau beschäftigten Arbeiter wegen verweigerter Lohnerhöhung die Arbeit nieder.

In Aachen wurde der Ausstand der Weber bei der Firma Lessmann u. Meyer durch beiderseitiges Entgegenkommen beigelegt.

In Mülhausen i. E. haben die Buchdruckereigehülfen auf Umwegen dem Tarif Geltung zu verschaffen gesucht. Sie richteten an den Gemeinderath eine Eingabe, worin gebeten wurde, städtische Buchdruckarbeiten nur solchen Druckereien zuzuwenden, die annähernd den elsaß-lothringischen Buchdruckereitarif anerkannt haben, daß ferner städtische Buchdruckarbeiten nur an mülhausener Druckereien vergeben werden. Der Gemeinderath hat dem zugestimmt. Nur zwei derzige Druckereien sollen bisher den Tarif angenommen haben.

Unfälle.

In Hamburg entstanden am Abend des 18. und am Morgen des 19. Februar auf dem Kleinen Grasbrook jenseit der Elbe mehrere Feuersbrünste. Nachts nach 11 Uhr stand zuerst Herwig's Spritlager in Flammen, die von den Feuerwehren gegen 2 Uhr morgens gelöscht waren. Die Tank- und Lagerhäuser sowie das Rectificationsgebäude blieben verschont. Vermuthlich durch Fahrlässigkeit brach am 19. früh 400 Mtr. östlich von da Feuer aus. Das Lagerhaus und die Farbenfabrik von Brägmann sowie die chemische Fabrik von Ueber werden zum größten Theil zerstört.

Wieder wurde ein deutsches Bergwerk durch eine Explosion schlagender Wetter schwer betroffen. In Hamme bei Bochum fand auf der Zeche Karolinenglück am 17. Februar früh eine Explosion statt, der viele Menschenleben zum Opfer fielen. Die Explosion entstand in den Flötzen Schleswig, Holstein und Alsen und dehnte sich über das Flötz Präsident bis nach dem Tiefenschacht hin aus. Insgesammt wurden 123 Todte zu Tage gefördert. Von 34 Verwundeten waren zwei bald gestorben, von 27 ins Bergmannsheil gebrachten Verletzten konnten 12 entlassen werden.

Auf dem Kulmsee (Regierungsbezirk Marienwerder) brachen am 13. Februar fünf Kinder ein und ertranken.

Auf dem Bahnhof zu Leoben fuhr am 16. Februar ein von St. Michael kommender Personenzug infolge falscher Weichenstellung auf einen Güterzug. Beide Maschinen und mehrere Wagen wurden beschädigt. Ein Schaffner wurde bei diesem Zusammenstoß getödtet, ein Bahnbediensteter erlitt schwere, ein anderer sowie eine Dame erhielten leichte Verletzungen.

Die Waldungen im Rücken der Stadt Muran (Steiermark) geriethen am 13. Februar in Brand, der auch am nächsten Tage noch fortwüthete.

Ein eigenthümlicher Unfall betraf am 16. Februar den britischen Premierminister Lord Salisbury. Als er mit seinem Sohn in einem leichten Gefährt in Hatfield von einer Spazierfahrt zurückkehrte, erfaßte am Eingang des Parks ein starker Windstoß eins der massiven eisernen Thore und schleuderte es gegen den Wagen, der in zwei Theile zerschnitten wurde. Die Insassen des Wagens kamen jedoch unverletzt davon.

An der Ostküste des Finnischen Meerbusens brach am 16. Februar bei heftigem Schneesturm plötzlich das Eis, und 240 Fischer sowie mehrere Pferde wurden auf Eisschollen ins Meer hinaus getrieben. Sämmtliche Fischer sind gerettet worden.

Der auf der Fahrt von Marseille nach Colon begriffene Dampfer Flachat der Compagnie Générale Transatlantique ging kurz Nachricht aus Teneriffa am 16. Februar am Cap Nego vollständig verloren. Der Kapitän, der erste Offizier und 11 Schiffsleute wurden gerettet, 49 Passagiere und 38 Schiffsleute kamen um.

Ein schreckliches Schiffsunglück ereignete sich am 15. Februar im Hafen von Havana. An Bord des amerikanischen Kreuzers Maine erfolgte abends eine Explosion, durch die das Schiff zerstört wurde, in Brand gerieth und sank. Die Mannschaft befand sich gerade unter Deck. Das Unglück wird einer Unvorsichtigkeit zugeschrieben, die beim Reinigen eines Torpedos begangen worden sein soll. Daß die Explosion nicht von außen verursacht worden ist, geht auch den übereinstimmenden Aussagen der am 17. in Key West eingetroffenen gerettenen Offiziere und Mannschaften des verunglückten Schiffes hervor. Von den bei der Explosion schwer Verwundeten starben in den nächsten Tagen zehn. Die amtliche Todesliste weist zwei Offiziere und 268 Mann als todt und 115 als verwundet auf; nur 97 sollen unverletzt geblieben sein.

In Bombay brannte am 19. Februar das Pesthospital in der Frere Road ab. Die Kranken wurden in Sicherheit gebracht, doch starben drei davon vor Schreck.

Der Rodlsport in Gröden (Südtirol).

Sobald der erste Schnee das breite Gröddener Thal in seine weißen Fesseln schlägt, beginnt ein reges Leben im Clublokal des Rodlclubs zu St. Ulrich, die Vorbereitungen zu den Einzeltouren der Mitglieder sowie zu dem Preisrodln. So jung der Club ist, besitzt er dennoch bereits über vierhundert Mitglieder in Deutschland und Oesterreich. Der Club ist Sportverein durch und durch; nicht nur das Rodln, sondern auch der Ski- und Bergsport wird eifrig betrieben. Als Centrale für den Wintersport in Südtirol liefe

Der Rodlsport in Gröden (Südtirol): Fahrt vom Grödener Joch ins Thal. Nach photogr. Aufnahmen von Emil Terschak gezeichnet von Ernst Platz.

Digitized by Google

General de Boisdeffre.

Commandant Ravary.

Zeugen [illegible]

Bertillon, Schriftexperte.

Cahuet, Perito.

Oberst Henry.

Major Ellerhazy

Oberstleutenant Picquart.

Oberstleutenant du Paty de Clam.

Paul Meyer, Direktor der Ecole des Chartes

General de Pellieux.

General Gonse.

Frau Dreyfus

Leblois.

Vom Zola-Prozeß in Paris. Nach dem Leben gezeichnet von Maurice Feuillet. (S. Rubrik „Gerichtswesen" in dieser und voriger Nummer.)

sich kaum ein besserer Platz finden als St. Ulrich im Gröbener Thal. Prächtige Rodelbahnen, unvergleichliches Skiterrain auf der Seißeralpe, herrliche Landschaft, warme, windgeschützte Lage des Thals und gute Unterkunft bieten dem Sportsman Annehmlichkeiten nach allen Richtungen hin. Als Sommerfrische spielt St. Ulrich schon längst eine hervorragende Rolle. In nicht ferner Zeit dürfte das Gröbener Thal auch Winterstation werden; die Vorbedingungen dazu sind vorhanden.

Und nun zum Rodlsport. Ich fragte einmal einen Einheimischen, wie alt das Rodeln in Gröden sei. „O, solange die Welt steht!“ war die Antwort. Mag diese Behauptung nun auch etwas zu weit in die graue Vorzeit zurückgreifen, sicherlich ist die Rodl ein altes Verkehrsmittel im Gröbener Thal. Alt und jung, groß und klein greift zur Rodl, sobald der Schnee Berg und Thal überzogen hat und der Weg sich härtet. Alles rodlt, da dies das billigste und schnellste Verkehrsmittel ist. Sportlich wird das Rodeln erst seit dem Bestehen des Rodelclubs betrieben. Es werden Wege befahren, von deren Steilheit und Gefährlichkeit man sich nur schwer einen Begriff machen kann; Strecken, zu denen man aufwärts zwei Stunden benöthigt, werden abwärts in 5 bis 7 Min. zurückgelegt. Das Lieblingsterrain des Rodelclubs ist das 2137 Mtr. hohe Gröbener Joch (Uebergang von Gröden nach Ennenberg), und es gehört schon ein tüchtiger Rodler dazu, die Strecke flott zu fahren, ohne einmal zu „kugeln“. Von Plan, dem letzten Ort des Gröbener Thals, steigt östlich der Weg zunächst allmählich an, bald aber wird er steiler, und bei dem sogen. Großen Stein ist eine der schwierigsten Stellen für den thalfahrenden Rodler. Nun zieht der Weg sehr steil, holperig und einige scharfe Ecken machend aufwärts; es sind einige Absätze im Wege, über die die Rodl förmlich durch die Luft springt. Nach einer Stunde haben wir die Forcella (das Kreuz) erreicht; hier öffnet sich eine entzückende Fernsicht gegen Westen und auf die schroffe, kahle Murfreid. Vom Kreuz ab führt der Weg völlig eben eine halbe Stunde über die Ferreranwiesen, dann beginnt der letzte Aufstieg über einige Hügel, und bald haben wir die gastliche Schwelle des Hospizes am Gröbener Joch erreicht, von Plan zwei Stunden Wegs. Im Hospiz herrscht reges Leben. Nachdem wir uns gestärkt haben, gehen wir noch die paar Schritte hinauf aufs Gröbener Joch, um die prächtige Aussicht gegen Ost und West zu genießen. Doch nicht lange dürfen wir bleiben; rasch sinkt die Sonne und kleidet die Bergwelt in leuchtende Farben, während durch die Thäler träumerische Abendstimmung zieht. Schon rufen und winken die Sportgenossen vom Hospiz zu uns herüber. Also vorwärts! Zu Thal geht's in sausender Fahrt, der Schnee stäubt uns ins Gesicht, da, ein Krach, zwei Rodler kugeln übereinander, daß es eine wahre Lust ist. Macht nichts, schnell wieder auf die Rodl und weiter mit donnerndem Rodl-Heil! Ueber die Ferreranwiesen wird gelaufen und am Kreuz wieder die Rodl bestiegen, die uns pfeilschnell durch die waldigen Hänge nach Plan hinabbringt. Wie ein Traum ist's. Vor zehn Minuten noch oben auf dem Gröbener Joch im hellen Sonnenschein, nun tief unten im Thal in nächtlicher Dämmerung.

Dies ist das Terrain, auf dem der Rodelclub das erste Tiroler Preisrodln am 28. December v. J. abgehalten hat. Das Fest war äußerst gelungen und verlief ohne den geringsten Unfall. Von Plan weg kann die Rodl mit kurzen Unterbrechungen bis zur Bahnstation Waidbruck benutzt werden, und es ist ein herrliches Vergnügen, von St. Ulrich in 40 Min. nach Waidbruck zu fahren. Der Rodlsport ist gesund und rüttelt den Körper ordentlich zusammen. Appetitlosigkeit und Mangel an Schlaf sind dem Rodler unbekannt. Ja, lieber Leser, komm selbst einmal im Winter nach Gröden und versuche zu rodln, und du wirst ein warmer Freund dieses prächtigen Bergvergnügens werden.

„Euch Männer preis' ich, wenn, frei von Sorgen,
Zu Berg ihr fahret im grauenden Morgen,
Wenn thalwärts euch trägt zur Winterzeit
Leichtschwingig die Rodl. Das Glück euch gedeit!“

Ein Centaurenbrunnen für den Marktplatz der Stadt Frohburg in Sachsen.

Es ist bekannt, daß die staatliche Kunstpflege in Sachsen schon seit Jahrzehnten so bedeutend ist wie kaum in einem andern Staat des Deutschen Reichs. Alljährlich weist der Staatshaushalt eine größere Summe auf, mit deren Hülfe für alle Theile Sachsens, für Städte und Dörfer gleichmäßig Werke der Malerei und der Plastik beschafft werden. Aus diesem Kunstfonds ist auch die Centaurengruppe erworben worden, die wir in nachstehender Abbildung unsern Lesern veranschaulichen. Sie ist für einen Brunnen bestimmt, der auf dem Marktplatz zu Frohburg demnächst errichtet werden soll. Der sächsische Staat stiftet dieses künstliche Geschenk der Stadt, die aus ihren eigenen Mitteln die Brunnenanlage zu beschaffen hat. Der Marktplatz von Frohburg ist ziemlich groß; der Brunnen soll seinen Platz inmitten von Bäumen und Gartenanlagen erhalten.

Ein Centaurenbrunnen für den Marktplatz der Stadt Frohburg in Sachsen.
Modellirt von August Herzig.

Die Gruppe stellt einen Centauren im Kampf mit einem Lindwurm dar. Der greuliche Drache schnellt mit dem Vorderleib aus dem Wasser empor, schlägt die Krallen seiner rechten Pfote in den Pferdeleib des Centauren und speit diesem mit hocherhobenem Haupt zwei Wasserstrahlen ins Gesicht. Der Centaur aber, dessen Hinterbeine von dem geringelten Schwanz des Lindwurms umschlungen sind, bäumt mit dem Vorderleib in die Höhe und hebt mit beiden Händen ein Felsstück hoch über das Haupt empor, um damit dem giftigen Drachen den Kopf zu zerschmettern. Gewaltige Energie geht durch die wildbewegte Gruppe. Es ist ein Kampf auf Leben und Tod, der sich zwischen diesen beiden furchtbaren Gegnern entsponnen hat. Es ist dem Künstler wohlgelungen, uns von der Wahrheit der beiden Fabelwesen zu überzeugen, in denen der bildende Sinn der alten Völker die ungebändigte urgewaltige Naturkraft verkörpert hat. Nicht minder gut ist dem Künstler geglückt, die Gruppe ungezwungen und natürlich auf dem verhältnißmäßig schmalen runden Sockel anzuordnen. Die Gruppe ist 1,40 Mtr. hoch, die Plinthe hat einen Durchmesser von 76 Cmtr. Der Brunnen wird dem Marktplan zu Frohburg einen charaktervollen Schmuck verleihen.

Der Schöpfer dieser Brunnengruppe, Bildhauer August Herzig in Dresden, wurde 1846 zu Hamburg geboren. Sein Vater war Bildschnitzer und Kunstdrechsler. Er selbst besuchte zuerst eine Gewerbeschule, dann seit 1870 die Kunstakademie zu Berlin, wo er Eggers, Drake und Bläser zu Lehrern hatte, weiter die in Dresden, wo er drei Jahre im Atelier von Johannes Schilling, eins im Atelier von Ernst Hähnel verbrachte. Seit 23 Jahren ist er als selbständiger Bildhauer thätig. Sein erstes und hervorragendstes Werk ist das große Siegesdenkmal, das zu Ehren der Theilnahme der 25. (hessischen) Division am Kriege von 1870/71 am 18. August 1879, dem neunten Jahrestage der Schlacht bei Gravelotte, in Darmstadt errichtet wurde. Dieses Hessendenkmal stellt eine geflügelte Victoria dar, die mit zwei Siegeskränzen herniederschwebt, den einen für den gefallenen Krieger zu ihrer Rechten, den andern für den kämpfenden Krieger, der mit Fahne und Säbel zum Angriff vorschreitet. Ein Relief auf der Vorderseite des Sockels veranschaulicht den Augenblick nach der Schlacht bei Gravelotte, wie Prinz Ludwig von Hessen dem König von Preußen entgegenreitet, um ihm zu melden, daß auf seinem Feld der Feind gewichen ist. Auf der Rückseite zeigt ein Flachbild die Erstürmung des Schlosses Chambord durch die hessische Compagnie des Hauptmanns Kastrein. Von den sonstigen Werken Herzig's ist namentlich das Standbild Kaiser Karl's IV. am Rathhause zu Hamburg zu erwähnen. Dieses monumentale Bauwerk ist bekanntlich mit überaus zahlreichen Bildwerken geschmückt, die der großen Mehrzahl nach von hamburger oder aus Hamburg stammenden Künstlern hergestellt worden sind. Herzig hat im Jahre 1878 eine Studienreise durch ganz Italien, Griechenland und einen Theil von Kleinasien unternommen. Später hat er jahrelang in Rom und Florenz gearbeitet; seitdem lebt er dauernd in Dresden.

Colonial-Angelegenheiten.

Aus Deutsch-Ostafrika. — Der Gouverneur von Deutsch-Ostafrika Generalmajor Liebert hat eine Verordnung betreffs Erhebung einer Häuser- und Hüttensteuer erlassen, die am 1. August in Kraft treten soll. Dieselbe unterscheidet zwischen Steinhäusern nach Europäer-, Inder- oder Araberart in städtischen und in ländlichen Ortschaften und Häusern und Hütten nach Eingeborenenart in städtischen und in ländlichen Ortschaften. Von den Steinhäusern in städtischen Ortschaften sollen 5 Proc. des ermittelten Miethwerthes, nie aber mehr als 100 Rupien auf Jahr als Steuer zur Erhebung gelangen. Bei denjenigen in ländlichen Ortschaften werden drei Stufen gebildet, und zwar werden für die der ersten Stufe zugestellten Häuser 30, der zweiten 20 und der dritten 10 Rupien erhoben. Bei den Häusern und Hütten nach Eingeborenenart in städtischen Ortschaften gelangen nach zwei Stufen 12, bezw. 6 und bei denjenigen in ländlichen Ortschaften 3 Rupien als jährliche Steuer zur Erhebung. Bei den Hütten nach Eingeborenenart kann die Steuer auch in natura geleistet werden und sind als Naturalleistung zugelassen Getreide, als Erdnüsse, Kokosnüsse, Sesam u. s. w., und Arbeitsleistung. Von den eingehenden Steuerbeträgen erhalten die lokalen Verwaltungsbehörden an der Küste zur Vereinnahmung in die Communalkasse des Bezirks 50 Proc., von welchem Steuerantheil jedoch die besonders Kosten der Steuerveranlagung und -Erhebung vorab zu bestreiten sind. Bei Nichteintreibung der Steuer hat die lokale Verwaltungsbehörde diese beizutreiben, wobei Zwangsarbeit zulässig ist. Die bisher erhobenen communalen Gebäudesteuern gelangen mit dem Inkrafttreten dieser Verordnung in Wegfall.

Generalmajor Liebert beabsichtigte Anfang Januar eine Inspectionsreise nach dem Kilimandscharo zu unternehmen, um das Gebiet im Hinblick auf wirthschaftliche Unternehmungen genauer zu untersuchen.

Regenmangel hat sich fast überall in Deutsch-Ostafrika bemerkbar gemacht, und die kleine Regenzeit ist an der ganzen Küste fast völlig ausgefallen. Der Stand der Culturen an allen Küstenorten wird demnach in diesem Jahre wenig günstig sein. Am schlimmsten macht sich die Trockenheit in Mohoro fühlbar, wo Land für etwa 800 000 Tabakpflanzen vorbereitet war und infolge der Trockenheit nur 160 000 angepflanzt werden konnten.

Ein echtes Shakespeare-Bildniß.

Am 23. April 1616 starb William Shakespeare und wurde am 25. April in der Pfarrkirche seiner Vaterstadt Stratford bestattet, in derselben Kirche, in der er fast genau 52 Jahre zuvor, am 26. April 1564, getauft worden war. Sieben Jahre nach des größten Dramatikers Tode, also 1623, erschien zu London die berühmte und unschätzbare erste Gesammtausgabe seiner dramatischen Werke, herausgegeben von den in Shakespeare's Testament bedachten Schauspielern John Heminge und Henry Condell und eingeleitet unter anderm durch Ben Jonson's schwungvolles Huldigungslied auf den „süßen Schwan vom Avon".

Die beiden einzigen unbestritten echten Bildnisse des Dichters sind nun die Büste des großen Briten in der Pfarrkirche zu Stratford und der gute Stich von Martin Droeshout in der ebenerwähnten Folioausgabe von 1623, die ohne Frage eins der kostbarsten Bücher der Erde ist. Die königl. Bibliothek in Berlin ist im Besitz eines Exemplars dieser Ausgabe, das der verstorbene Kaiser Wilhelm I. noch als Prinz-Regent am 26. Januar 1850 der Bibliothek zum Geschenk machte. Das merkwürdige, offenbar nach einem heute leider verschollenen Oelgemälde gestochene Porträt bringen wir auf Grund einer Photographie, die unmittelbar nach dem berliner Exemplar aufgenommen worden ist.

Ein echtes Shakespeare-Bildniß.

Ein Maskenfest im Deutschen Theater zu München.

Es ist erstaunlich, wie schnell sich die münchener Jugend in die richtige, übermüthige Faschingsstimmung eingelebt hat. Prinz Carneval, vor zehn Jahren noch ein schüchtern auftretender Knabe in kurzen Hosen, der fleißig gerieth ausgestattete Lokale bewohnte, hat sich 1868 zum blühenden Jüngling ausgewachsen, dessen Residenz von Gold und Farben strotzende Paläste bilden, und dem prunkhafte Festzüge gewidmet werden. Und jede Saison zeitigt ein neues, zahlreich herangeblühtes Dominosgeschlecht, das dem Schalk in ungebundener Heiterkeit dient. Die vornehmsten Redoutengänger haben ihr Heim im Deutschen Theater aufgeschlagen, das, durch zwingende Umstände seiner ursprünglichen Bestimmung als Thaliens Tempel entrissen, der leichtgeschürzten Muse geweiht und in eine Vergnügungsstätte von solcher Pracht und Herrlichkeit umgewandelt wurde, wie eine zweite in Europa kaum existiren dürfte. Der mit classischen Gemälden und reichen Ornamenten geschmückte Riesensaal, im heitersten Rococo prangend, dessen Logen und Galerien von Karyatiden getragen werden, enthüllt im magischen Schimmer von Hunderten elektrischer Flammen alle seine zauberhaften Reize, die der ausschweifendsten Phantasie willkommene Nahrung bieten. Die ehemalige, jetzt mit dem Tanzsaal verbundene Bühne versetzt durch ihre splendide Decoration in das Wunderland Italien; Monaco an der Küste des blau erglänzenden Mittelländischen Meeres dehnt sich dort inmitten blüten- und blumenreicher Gärten aus, flankirt von Springbrunnen lebendigen Wassers zwischen lauschigen, rebenbekränzten Lauben. Den Eingang in dieses Eden zieren dreifache, in bunten Farben glühende Lampion-Guirlanden von märchenhaftem Effect. In diesen Räumen nun finden Mittwochs „Bals parés" und Sonnabends „Theaterredouten" statt; bei ersterm ist der Frack obligatorisch, bei letztern facultativ: das ist der ganze Unterschied. An beiden Tagen drängen sich dieselben Scharen launiger, neckischer und bizarr geputzter Männlein und Weiblein, die, mit voller Seele der Lust hingegeben, nach den rauschenden Klängen beeiltet Walzen in seltsamem Reigen sich drehen und wiegen, während der Schalk über ihnen energisch sein Scepter schwingt und zu närrischer Freude und Ungebundenheit gebieterisch auffordert. Die Flöten und Geigen tönen, und wenn man von einer der Galerien, sozusagen von der Vogelperspective aus, die walzenden, in allerhand Farben schillernden Paare überblickt, so wird man unwillkürlich an ein Gefilde erinnert, auf dessen dunkelm Untergrund unzählige Blumen im Winde wogen und wallen, von Schmetterlingen umgaukelt; dabei fehlen dem Garten weder die unreifen und reifen noch die überreifen Früchte, deren eine der Maler dem umstehenden Bilde einverleibte, das in anschaulichster Weise Lokal und Maskentreiben schildert.

Auf dem Tanzboden wie im flimmernden Silbersaal, im japanischen Salon wie in den anheimelnden Logen und in den verschwiegenen, von Palmen beschatteten Winkeln der Wintergärten, beim leisen Rauschen der Fontänen wie im Gewimmel der geräuschvollen Menge in den Wandelgängen, überall entzückende Masken, leuchtende Schultern und verlockend blitzende Augen unternehmungslustiger Sirenen, helles Lachen und leises Plauschen, heimliche Worte und geflüsterte Geständnisse, neckischer Frohsinn und jene Ausgelassenheit, ohne die eine echte Carnevalsfeier nicht zu denken ist. Aber nicht nur die vergnügungssüchtige Jugend, sondern auch bejahrte, vom Johannistrieb gekniete Herren stürzen sich mit Todesverachtung ins Getümmel, um kosend und tändelnd beim Knallen der Champagnerpfropfen ihren Lebensabend auf Augenblicke zu erhellen. Alles zu Ehren jenes ephemeren Prinzen, der, seiner getreuen Garde ein milder Herrscher, als schwerste Strafe für Gesetzesübertretung nur einen tüchtigen Katzenjammer verhängt. M. Koch von Berneck.

Todtenschau.

François Bédy, Componist zahlreicher Salonstücke, † in Dresden am 14. Februar.

Daniel Lawrence Braine, früherer Contreadmiral der Vereinigten Staaten-Flotte, der sich im Bürgerkrieg als Befehlshaber des Dampfers Monticello auszeichnete und 1866 zum Commandanten des Südatlantischen Geschwaders ernannt wurde, am 18. Mai 1929 zu Newyork geboren, † daselbst vor kurzem.

Dr. Joh. Conr. Busch, Sanitätsrath in Krefeld, zweiter Vorsitzender des Deutschen Krztevereins, stellvertretender Vorsitzender der Aerztekammer der Rheinprovinz und Vorsitzender des Niederrheinischen Vereins für öffentliche Gesundheitspflege, † in Krefeld am 18. Februar, 50 Jahre alt.

Cortet, Bischof von Troyes in Frankreich, † daselbst am 17. Februar.

Eggeling, Wirkl. Geh. Oberpostrath, Senatspräsident am Kammergericht a. D. und Mitglied des preußischen Herrenhauses, † in Berlin am 16. Februar.

Ludwig Frhr. v. Erlanger, Chef des Bankhauses Erlanger u. Söhne in Frankfurt a. M., Generalconsul für Portugal sowie für Schweden und Norwegen, † in Frankfurt in der Nacht zum 14. Februar, 61 Jahre alt.

Jean Julien d. Fürsten-Bachmann, Wittwe des 1894 verstorbenen Oberhaupt des schleswig-holsteinischen Armee u. Fürsten-Bachmann, eine im 98. Lebensjahr stehende Dame, † in Schleswig am 16. Februar.

Dr. Oskar Hasse, praktischer Arzt in Nordhausen, durch seine Untersuchungsstudienstheorie und seine Lehre von der Bekämpfung des Krebses durch Alkohol in weiteren Kreisen bekannt geworden, † daselbst am 14. Februar im 61. Lebensjahre.

Dr. Paul Hasse, Geh. Medicinalrath, der frühere Director der braunschweigischen Irrenanstalt in Königslutter, ein namhafter Irrenarzt, † in Braunschweig am 5. Februar, 65 Jahre alt.

Michail Iwanowitsch, Exbischof von Belgrad und Metropolit von Serbien, seit jeher der erste Repräsentant der russenfreundlichen Richtung in Serbien, der volle 40 Jahre an der Spitze der serbischen Kirche stand, eine allseitig anerkannte Autorität in der orthodoxen Kirche und eine der hervorragendsten Gestalten des Slawenthums, † in Belgrad am 17. Februar, 72 Jahre alt.

Hans Karl Georg v. Kaltenborn-Stachau, General der Infanterie z. D., vom 6. October 1890 bis 13. Juli 1893 preußischer Kriegsminister, unter dessen Ressortführung die Wehrvorlage mit der zweijährigen Dienstzeit eingeführt wurde, 1838 Führer der 3. Division und später der 2. Garde-Infanteriedivision, am 23. März 1836 zu Magdeburg geboren, † in Braunschweig am 16. Februar.

Nikolaus Karl Ernst Reichsgraf v. Rostkull, kaiserl. russischer Hofrath, seit zehn Jahren Consul für das Königreich Sachsen und die sächsischen Herzogthümer in Leipzig, 1843 zu Göttingen (Kurland) geboren, † in Leipzig am 15. Februar.

Gustav Ritter v. Leon, Haupt der wiener Firma A. Ph. Wagner, ein hervorragender Großindustrieller, von 1885 bis 1889 Mitglied des Reichsrathes, † in Wien am 16. Februar.

Alexander v. Liezen-Mayer, Professor der Historienmalerei an der Kunstakademie in München, zu Anfang der achtziger Jahre Director der Kunstschule in Stuttgart, ein Künstler, der sich nicht nur durch seine Fürstenbilder und Porträts, sondern auch als Illustrator unserer größten Classiker Goethe und Schiller einen großen Ruf erworben hatte, am 24. Januar 1839 zu Raab geboren, † in München am 19. Februar.

Dr. Wilhelm Moldenhauer, außerordentlicher Professor an der medicinischen Facultät der Universität Leipzig, Specialist für Nasen-, Ohren-, Rachen- und Kehlkopfkrankheiten, am 14. Mai 1845 zu Barmen (Rheinprovinz-Stirling) geboren, † in Meran am 16. Februar.

Dr. Karl Müde, ein Mann, dem das Deutschthum in Australien viel zu danken hat, 1849 nach Australien ausgewandert und mit Richard und Robert Schomburgk Gründer einer deutschen Niederlassung in Südaustralien, früher Pastor der deutschen Gemeinde Tanunda und hier um die Hebung des deutschen Schulwesens verdient, auch langjähriger Leiter der „Australischen Zeitung" in Adelaide, am 16. Juli 1815 in der Provinz Sachsen geboren, † in Hahndorf unweit Adelaide zu Anfang Januar.

Rudolf Graf v. Mülinen, k. u. k. Kämmerer und Geh. Rath, österreichisch-ungarischer außerordentlicher Gesandter und bevollmächtigter Minister a. D., am 29. September 1827 geboren, † in Graz am 17. Februar.

Dr. August Potthast, der frühere Bibliothekar des deutschen Reichstags, ein Historiker von Ruf, am 13. August 1824 zu Höxter (Westfalen) geboren, † in Leobschütz am 12. Februar.

Dr. Rudolf Schmitt, Hofrath, ehemaliger Professor der Chemie an der Technischen Hochschule in Dresden, † in Radebeul am 18. Februar.

Arthur Paul Ferdinand v. Wolff, Wirkl. Geh. Rath, Oberpräsident des preußischen Abrechnungskammer und des Rechnungshofs des Deutschen Reichs, von 1881 bis 1890 Oberpräsident von Schlesien, am 7. Juli 1828 zu Berlin geboren, † in Potsdam am 13. Februar.

Briefwechsel mit Allen und für Alle.

(Anonyme Anfragen werden nicht berücksichtigt.)

Frau E. in Hannover. Wenn Sich Ihre Aechten in der Kinderpflege und Krankenpflege ausbilden will, so empfehlen wir Ihnen den Besuch der Kinderheilanstalt Emmendorf zu Bad Nauheim. Die Schülerinnen dieses Institut haben einen Lehrmonatlichen Cursus durchzumachen, der am 1. April jedes Jahres beginnt und bis zum 31. October dauert. Die Gesammtkosten für Station und freie Wäsche betragen 240 ℳ. Am Ende der Lehrzeit findet eine Prüfung statt, nach der das Abgangszeugniß ausgestellt wird. Die Schülerin kann dann in einer Krankenpflegeanstalt eintreten oder aber Stelle in Privatfamilien oder Kinderkrankenpflege nehmen, wofür von der Anstalt gesorgt wird. Das Anfangsgehalt einer Pflegerin beträgt 300 ℳ jährlich. Lassen Sie sich von genauerer Hilfsärzte der Prospect, worin Sie ausführlicheres finden sowie das Beitrittsformular kommen. Prospectus und Vorstehern derselben ist Frau Sanitätsrath Müller in Bad Nauheim (Terrainkurhaus 1).

E. P. in Hamburg. — Die betreffende Gesetzesstelle lautet: Wird die Aufrechnung des Zahlungsverbots verweigert, so ist sowohl die Anordnung von Zwangsmitteln zur Herbeiführung der Eidesleistung wie die Verhängung von Strafen wegen der Eidesverweigerung unstatthaft. Den den Eid verweigernden Notaren ist zu Protokoll zu erklären, daß die Weigerung ohne Wirkung und sie ebenso behandelt werden würden, als ob sie den Eid wirklich abgeleistet hätten. (Münzer-Adelsammlung Bd. 7, S. 225.)

Frau E. T. in Hannover. — In Ehe die Hühe bei Ihren Nachmittagsgesellschaften zum zweimal mit etwas spanischem Pfeffer bestreuen würden, so versuchen Sie es doch mit der modernen, weit aus Italien herstammenden Mischung von Chocolade und Kaffee, die unter dem Namen Cholo in den vornehmen Kreisen der pariser Fremdenmetropole den Nachmittagstee verdrängt hat und sich dort großer Beliebtheit erfreut. Man reicht die sehr angenehm und kräftig schmeckende Cholo in kleinen Mokkatassen und füllt jeder Tasse den Viertacht eines Kaffee-Schlagsahne hinzu. Bei der Zubereitung rechnet man auf drei Viertheile Chocolade ein Viertheil Kaffee, bedarf von feinster Sorte, nimmt also für eine große Gesellschaft ungefähr 375 Gr. Chocolade und 125 Gr. Kaffee, während bei einer kleinern Gesellschaft schon 250 Gr. Chocolade und 94 Gr. Kaffee völlig genügen dürften. Die Chocolade pflegt man in Stücke gebrochen in einem emaillirten Blechtopf oder Porzellannapf, übergießt sie mit einer Tasse kochender Milch, stellt das Gefäß heiß und rührt den Inhalt mit einem silbernen Löffel gut um. Hat sich die Chocolade völlig aufgelöst, so gießt man so nach der Menge derselben noch zwei bis drei Tassen kochende Milch hinzu und läßt das Gemisch unter öfterm Umrühren oder langsamem Feuer ein paarmal leicht aufkochen, aber nicht stehen. Dann mischt man den vorsichtig bereiteten, sehr starken und ein wenig gezuckerten Kaffee zu der Chocolade und bringt dieselbe in einer Chocoladekanne sodann heiß auf den Tisch, da sie durch den Zusatz der Schlagsahne sehr abgekühlt wird. Hat man keine Schlagsahne zur Hand, so reicht man gewöhnliche, aber ungekochte Sahne und stellt eine Schale mit gemahlenem Zucker zu beliebigem Nachsüßen dazu.

H. v. E. in Neuyork. — Eine deutsche Uebersetzung der Transvaal-Nationalhymne haben wir in Nr. 2746 vom 15. Februar 1896 gebracht. Hier haben Sie auch die Melodie dazu.

Marschtempo.

Melodie von J. G. de Villiers.
Text von C. J. du Toit.

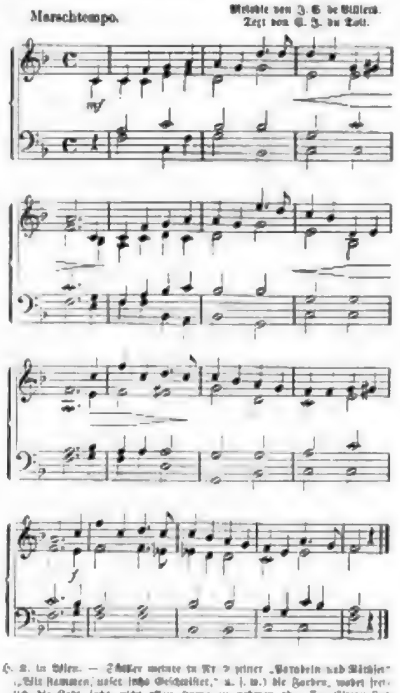

G. S. in Wien. — Künstler meinte in Nr. 2 seiner „Parodien und Mätzchen" „Wie Kammen, unser liebe Geschwister," u. s. w.) die Farben, wobei freilich die Zahl sehr nicht allzu streng zu nehmen ist. Die Eltern sind Nacht und Tag, d. h. Schatten (Dunkel- und Licht.

Digitized by Google

Ein Maskenfeſt im Deutſchen Theater zu

nchen. Originalzeichnung von F. Guillery.

Digitized by Google

Culturgeschichtliche Nachrichten.

Kirche und Schule.

— Die Kaiserin hat das Protectorat über den Kirchenbauverein in Halle übernommen und 25 000 ℳ für die zu erbauende Paulakirche in Aussicht gestellt.

— Die diesjährige Versammlung der Chemnitzer Conferenz fand am 14. und 15. Februar in Chemnitz statt. Am 14. abends berichtete Lic. Dr. Kunze von der Universität Leipzig in längerem Vortrag über die entscheidenden Fragen der neutestamentlichen Kritik in ihrem gegenwärtigen Stande. Am 15. war der Hauptconferenztag. Den ersten Vortrag hielt Pastor Thomas aus Aue über das Thema: „Der Verkehr des Christen mit dem erhöhten Christus, sein Recht, seine Art, seine Schranken". Dieser Vortrag wird im Druck erscheinen. Weiterhin beschäftigte sich die Conferenz mit Prof. Dr. Schnedermann's Schrift „Die Unzulänglichkeit der gegenwärtigen kirchlichen Unterweisung". Pastor Schlittgen aus Constappel beantwortete die ihm von der Conferenz gestellte Hauptfrage: Wie muß die Predigt unserer Tage beschaffen sein, um kräftig erbauend zu erscheinen? An der sich anschließenden Erörterung betheiligte sich auch Prof. Dr. Schnedermann aus Leipzig. Es ging daraus hervor, daß zwischen den Anschauungen des Verfassers der Broschüre und denen der Conferenzmitglieder principielle Differenzen walten, die eine Einigung nicht erwarten lassen. Ueber die Frage, wie der Religionsunterricht in den höhern Schulen kirchlich ersprießend zu gestalten sei, verbreitete sich Oberlehrer Dr. Kneisel aus Dresden im Anschluß an Schnedermann's Schrift.

— Die Deutsche evangelische Mission wies Ende 1890 nach einer von Pastor Dötzer in Großlotzwitz bearbeiteten Statistik folgende Zahlen auf: Die 16 evangelischen Missionsgesellschaften, die ihre Arbeitsfelder in allen Erdteilen haben, zählen zusammen 751 europäische Missionare. An erster Stelle steht die Brüdergemeinde mit 184, an zweiter Stelle die Rheinische Gesellschaft mit 170 Sendboten. Ihnen stehen 121 ordinirte eingeborene Gehülfen und 3766 nichtordinirte zur Seite. Die Zahl aller deutschen Missionsleute beträgt 1517, die der Schüler 73961. Wenn man die Seelenzahl der Heidenchristen zusammenzählt, die unter der Pflege deutscher evangelischer Missionare stehen, kommt man auf rund 31 500. Die Gesammtausgabe der deutschen Gesellschaften beläuft sich auf etwa 4 Mill. ℳ, wovon 1½ Mill. ℳ auf den Missionsfeldern selbst aufgebracht werden; das übrige kommt aus den deutschen Missionskreisen.

— Die Berliner Missionsgesellschaft, die schon eine Mission im Süden Chinas bei Canton betreibt, beschloß in dem deutschen Gebiet bei Kiautschau eine Station zu errichten. Der Missionar Kelletat wurde mit den nötigen Anweisungen versehen.

— In Lothringen hat die Zahl der katholischen Lehrschwestern in den letzten Jahren so zugenommen, daß für die Absolvirenden des weltlichen Lehrerinnenseminars in Diedenhofen keine Verwendung vorhanden ist und dieses Lehrinstitut am 1. April d. J. aufgehoben wird. Der ganze Bedarf an katholischen Lehrschwestern wird von da ab von den Klöstern gedeckt werden. In Metz allein befanden sich drei Anstalten, in denen Schulschwestern ausgebildet wurden, und im nächsten Sommer kommt noch eine vierte dazu.

— Das sächsische Cultusministerium erließ eine Generalverordnung auf die Eingabe des Allgemeinen sächsischen Lehrervereins in Bezug auf Verminderung, bezw. Verbesserung des religiösen Memorirstoffes. Von 120 Bibelsprüchen sind nunmehr neun ganz und aus neun Sprüchen einzelne Verse, im ganzen 34 Bibelverse gestrichen, ebenso aus drei Kirchenliedern 15 Strophen.

— Der ungarische Unterrichtsminister Wlassitsch erklärte im Abgeordnetenhause, er beabsichtige das Unterrichtsgesetz einer vollständigen Revision zu unterziehen unter möglichster Berücksichtigung der confessionellen Gefühle, doch könne die confessionelle Engherzigkeit nicht gestattet werden. Er sei kein Freund der Verstaatlichung der Volksschulen, doch fordere die Nationalitäten auf, besonders die Rumänen die Vermehrung der Volksschulen, da an diesen auch in ihrer Muttersprache unterrichtet werde. Er beabsichtige eine stufenweise Aufbesserung der Lehrergehälter. Was die Mittelschulen angehe, so gehöre die Zukunft der einheitlichen Mittelschule.

Hochschulwesen.

— Hofrath Dr. Riehl, Professor an der philosophischen Facultät in Kiel, wird zu Ostern einen Ruf an die Universität Halle an Stelle Erdmann's folgen leisten. — Der frühere Unterstaatssecretär und jetzige Professor an der Universität Straßburg Dr. v. Marx soll an die münchener Universität als Nachfolger des verstorbenen Cultusministers Riehl berufen werden. — Der Professor der Kirchengeschichte Dr. Ehrhardt in Würzburg erhielt einen Ruf an die theologische Facultät der Universität Wien.

— Durch eine Entschließung des Rectors der Universität Leipzig ist 35 Studirenden, die in diesem Wintersemester keine Vorlesung angenommen hatten, das akademische Bürgerrecht entzogen worden.

— Die Landwirthschaftliche Akademie in Hohenheim, die mit einem eigenen größern Gutsbetrieb versehen ist, hat in den letzten Jahren mancherlei Veränderungen erfahren. Der größere Theil der Wirthschaftsgebäude wurde neu hergestellt, ferner ist für Erprobung und zeitgemäßen Anbau der dem akademischen Unterricht gewidmeten Einrichtungen viel geschehen. Auch für die landwirthschaftlich-chemische Versuchsstation wurde ein Neubau in Angriff genommen. Die Frequenz der Akademie beträgt rund 100.

— In Breslau beschloß der Ausschuß der akademischen Corporationen einstimmig, Protest beim Rectorat gegen die Verwendung von Schutzleuten innerhalb der Universität als Ordner bei öffentlichen Feiern einzulegen; hierzu genügten die Pedelle. — Der akademische Lesecerein Caro-Silesia wurde in den A. T. H. aufgenommen. — Es hat sich in Breslau eine studentisch-wissenschaftliche Verbindung mit Couleur, eigenen Farben und dem Prädicat der unbedingten Satisfaction gebildet. Es scheint dies eine Fortsetzung der vom Rector für immer fortgewiesenen Farben Vereinigung Studirender zu sein.

— Der Kaiser hat dem Corps Borussia in Bonn zur Erinnerung an seinen letzten Besuch sein Bild zum Geschenk gemacht. — In München hat sich nun auch die bisherige Landsmannschaft Transrhenania gleich der Rotisbonia als Corps constituirt und in den dortigen S. C. aufnehmen lassen. Von den vier münchener Landsmannschaften, die aus dem Rodungen L. C. entstanden, stehen Teutonia und Guestphalia gegenwärtig isolirt da.

— Im krainischen Landtag wurde von der Mehrheit die Errichtung einer slowenischen Universität in Laibach beantragt.

— In Karlsruhe fand am 13. Februar eine Kundgebung des Südwestdeutschen Studentenvereins zu Ehren der bedrängten Deutsch-Oesterreicher statt. Bonn, Darmstadt, Heidelberg, Karlsruhe, Straßburg und Tübingen hatten zahlreiche Professoren und Studenten entsandt. Begrüßungstelegramme erhielten der Großherzog von Baden, Fürst Bismarck, die deutsch-österreichische Studentenschaft, Schönerer und Wolf.

Gerichtswesen.

— Im Zola-Proceß wurde in der Sitzung vom 15. Februar mit der Vernehmung der Schriftsachverständigen fortgefahren. Criminal-Gerichtshof-Präsident Delegorgue ließ die Mittheilung, sein College Teulenaire habe gedrängt, Bertillon, dessen Gutachten seinerzeit über Dreyfus entschied, sei verrückt. Die Angabe Teulenaire's, daß er, Criminal-Gerichtshof-Präsident Delegorgue, diesen habe drängen wollen, erklärte er für erfunden. Im übrigen lauteten die Aussagen der vernommenen Schriftexperten, darunter angesehene Professoren vom Collège de France, höchst nachtheilig für Esterhazy, indem sie übereinstimmend erklärten, daß die Schrift Esterhazy's und die des Bordereau-Fac-similés im „Matin" sich vollkommen glichen. Der brüskirte Advocat Franck bewies dies sogar durch Demonstrationen auf einer Tafel. In den beiden nächsten Sitzungen stand General Pellieux im Vordergrund des allgemeinen Interesses. In der Sitzung vom 16. suchte er auf Grund des Inhalts des Bordereaus nachzuweisen, daß es nicht von Esterhazy, sondern nur von einem dem Kriegsministerium angehörenden Artillerieoffizier geschrieben sein könne. Seine Rede wurde schließlich zu einem wahren Plaidoyer für das Offizierscorps. Es sei ein Verbrechen, der Armee das Vertrauen zu ihren Führern zu nehmen. „Wenn die Soldaten kein Vertrauen mehr zu ihren haben", rief er, „was sollen ihre Führer dann am Tage der Gefahr thun, der vielleicht näher ist, als man glaubt. Dann wird man ihre Söhne zur Schlachtbank führen, aber Rom wird eine neue Schlacht gewonnen, wird ein neues Sedan geschaffen haben und seinen Sieg vor einem Europa genießen, von dessen Karte Frankreich gestrichen ist." Diese Worte riefen große Sensation hervor. Aus den nach folgenden Aussagen seien die des Schriftsverständigen Couard und des gewesenen Professors Morland erwähnt, von denen die erstere für, die andere gegen Esterhazy zeugte. Seinen bedrohlichsten Tag hatte der Proceß am 17. Nachdem noch mehrere Schriftsverständige ausgesagt hatten und Esterhazy's der lichtscheuen Machenschaften überführt worden war, den nach Pellieux' Mittheilung die Sachverständigen für eine Fälschung hielten, wurde Picquart vorgerufen, um sich über das Bordereau und seinen Urheber zu äußern. Ohne sich bestimmt hierüber auszusprechen, war er doch der Ansicht, daß Esterhazy recht wohl in der Lage gewesen sei, es anfertigen zu können, was General Gonse bestritt. In allgemeiner Ueberraschung trat General Pellieux mit der Erklärung hervor, er werde Licht bringen. In der Zeit der Interpellation Castellin's in der Kammer sei dem Kriegsministerium der unwiderlegliche Beweis von der Schuld des Dreyfus zugegangen; es war dies ein Papier mit den Worten: „Sprechen Sie niemals von den Beziehungen, die wir mit diesem Juden hatten". Diese Note sei von einer Visitenkarte begleitet gewesen, auf der sich ein vereinbartes Wort befunden habe, und zwar das nämliche wie auf dem Papier. Auf Labori's Verlangen, die geheimen Schriftstücke vorzulegen, betrat Pellieux an den Generalstabschef Boisdeffre und sandte nach ihm. Boisdeffre wurde jedoch nicht angetroffen und brauste seine Aufregung erst am nächsten Tage machen. Die aufs höchste gespannte Spannung wurde jedoch nicht dadurch befriedigt. Boisdeffre bestätigte einfach die Aussage Pellieux' und wandte sich an die Geschworenen als die Vertreter der Nation: wenn sie dem Vertrauen zu den Führern des Heeres hätten, wären diese bereit, andern die Sorge der Verantwortlichkeit zu überlassen. Damit lenkte der Proceß wieder ganz in seinen alten Gang ein. Keine Frage wurde zugelassen und beantwortet, die zur Aufklärung über den Dreyfus-Proceß führen konnte. Esterhazy erschien an diesem Tage als Zeuge, erklärte aber gleich, daß er auf keine Frage der Vertheidiger antworten werde. Eine Frage Clémenceau's, bei der er sich auf die Ermittelung der Wahrheit berief, unterlegte der Gerichtspräsident mit der Begründung, daß die Ehre der Armee und die Sicherheit des Landes noch darüber stünden. Am 20. wurde das Zeugenverhör beendigt. Im Verlauf desselben kam es zu heftigen Scenen zwischen Pellieux' gegen den Oberst Picquart und zu einem Wortwechsel zwischen dem Vertheidiger Labori und dem Präsidenten, der letzteren wiederholt das Wort entzog. Als nach einer Frage Labori's im Hintergrund bestehender Widerspruch entstand, rief der Vertheidiger: „Sie freuen sich, daß das Recht hier immer mehr verletzt wird; ich frage mich, ob es nicht besser wäre, die Sitzung lieber zu verlassen als und, wie es hier geschieht, treiben zu lassen." Am 21. begannen die Plaidoyers. Der Generalstaatsanwalt von Cassel sprach in sehr scharfen Worten gegen Zola und die Vertheidigung; der Angriff sei erfolgt, ohne durch Thatsachen gerechtfertigt zu sein. Er erörterte sodann den Ursprung der Angelegenheit, wandte sich gegen die Anschuldigungen des Blattes „Aurore", besprach die Rolle, die Picquart gespielt habe, und die Lage Esterhazy's und forderte die Geschworenen auf, zu verurtheilen, ohne zu zögern. Zola verlas hierauf eine längere Erklärung, in der er gegen die den Geschworenen zugemuthete Aufgabe und die gegen ihn erhobenen Anschuldigungen Verwahrung einlegte und zu wiederholten malen Dreyfus' Unschuld betheuerte. Hierauf begann Labori sein Plaidoyer, das er am nächsten Tage fortsetzte.

Naturkunde und Reisen.

— Die wissenschaftliche Expedition der beiden Gebrüder Prof. Dr. Futterer und Dr. Holderer aus Karlsruhe, die eine Reise über Kaschgar und Innerasien nach Peking auszuführen gedenkt, traf glücklich in Turfan ein.

— Erderschütterungen sind in jüngster Zeit in den verschiedensten Gegenden verspürt worden. In der Nacht zum 17. Februar wachte sich im unteren Lahnthal bis zum Rhein hin ein Erdbeben bemerkbar, das ziemlich heftig war, mehrere Secunden andauerte und von unterirdischem Rollen begleitet war. In Ems erfolgte der Stoß 10 Min. nach 11 Uhr, ebenso in Braubach, Nassau, St. Goar und andern Orten. Die Richtung wird verschieden angegeben. Auch am 14. wurden in Ems, Montabaur und Rhens Erdstöße wahrgenommen. — In Laibach fand am 5. Februar nachmittags 2 Uhr 35 Min. ein starker dreyeiter Erdstoß in der Richtung von Süden nach Norden statt. — Auch in den Dardanellen verspürte man am 5. Februar einen starken Erdstoß, von Norden nach Süden gehend; er fand vormittags 10 Uhr 50 Min. statt. Das am 29. Januar in Konstantinopel verspürte Erdbeben verursachte zwar viel Schrecken, hat dort aber keinen Schaden gethan, während die Naturerschütterung in der kleinasiatischen Stadt Balukesri im Vilayet Brussa viel Unheil verursacht hat. Man zählte dort 20 Todte und viele Verwundete, von den 700 Gebäuden wurden etwa 15 Proc. zerstört, darunter mehrere Moscheen und eine Anzahl öffentlicher Gebäude. — Laut einer Meldung aus Buenos-Aires vom 8. Februar wurde durch verschiedene Erdstöße in den nördlichen Districten Argentiniens großer Schaden angerichtet, insbesondere in Catamarca. In der Stadt Catamarca wurden viele Gebäude beschädigt, und Villadamon in derselben Provinz ist ganz zerstört worden. Zwei Menschen fanden den Tod, viele erhielten Verletzungen.

— Ein heftiger Ausbruch des Vulkans Lamongan auf der Insel Java, Residentschaft Probolinggo, erfolgte am 6. Februar. Menschen sind dabei nicht umgekommen, dagegen ist der Schaden an den Tabaks- und Kaffeepflanzungen groß. Als Merkwürdigkeit wurde gemeldet, daß sich am Fuß des Vulkans ein zweiter Krater gebildet hat. Der Lamongan gehört zu den sogen. stillen Vulkanen; er ist zwar fortwährend in Thätigkeit, aber solche heftige Ausbrüche sind sehr selten.

— Die Erdbebencommission der wiener Akademie der Wissenschaften wird noch im Februar die ersten vier Seismographen zur Ankündigung und Beobachtung der Erdbeben einrichten, und zwar auf der Sternwarte in Wien, dann in Triest, Kremsmünster und Lemberg. Für das nächste Jahr sind weitere vier Stationen geplant.

— Die aus St. Petersburg gemeldet wurde, hat Graf Eugen Zichy in Begleitung von sechs österreichischen Gelehrten Moskau verlassen, um eine wissenschaftliche Expedition durch Sibirien nach Wladiwostok zu unternehmen.

— Der Herzog der Abruzzen, der im vergangenen Jahre eine Reise nach Alaska unternommen und den 5514 Mtr. hohen Berg St. Elias als Erster bestiegen hat, begibt sich demnächst nach Schweden und Norwegen, um eine wissenschaftliche Expedition in die Polargebiete Norwegens vorzubereiten.

Heer und Flotte.

— Ueber die diesjährigen größern Truppenübungen der preußischen Armee ist folgendes bestimmt worden: Das durch die 7. Division und eine Cavalleriebrigade verstärkte 7. Armeecorps und das durch die 17. Division und eine Cavalleriebrigade verstärkte 10. Armeecorps halten Kaisermanöver ab. Beim 1. und 10. Armeecorps wird behufs Abhaltung besonderer Cavalleriedübungen je eine Cavalleriedivision (A und B) aufgestellt. Die Cavalleriedivision A (beim 1. Armeecorps) wird zusammen die 1., 2. und 37. Cavalleriebrigade (Kürassiere Nr. 3, Dragoner Nr. 1, Dragoner Nr. 10, Ulanen Nr. 8, Dragoner Nr. 11, Ulanen Nr. 12), die reitende Abtheilung des Feldartillerieregiments Nr. 1 und ein Detachement des Pionnierbataillons Nr. 1; die Cavalleriedivision B (beim 10. Armeecorps): die 13., 14. und 19. Cavalleriebrigade (Kürassiere Nr. 4, Husaren Nr. 8 und Nr. 11, Ulanen Nr. 5, Dragoner Nr. 19, Ulanen Nr. 13), die reitende Abtheilung des Feldartillerieregiments Nr. 10 und ein Detachement des Pionnierbataillons Nr. 10 (2 Officiere, 60 Mann auf Faltenbooten). Die beim 10. Armeecorps aufzustellende Cavalleriedivision B nimmt nach Beendigung der besonderen Cavalleriedübungen an den Kaisermanövern, einschließlich der Parade, theil. Dem 7. Armeecorps werden für die Dauer der gesammten Manöver behufs Verwendung als Divisions-Cavallerieregiment das Ulanenregiment Nr. 16 und das Dragonerregiment Nr. 14 zugetheilt. Die beim 1. Armeecorps zu den besonderen Cavalleriedübungen herangezogenen Stäbe und Truppentheile nehmen nach Beendigung derselben an den Manövern theil. Die Uebungen derjenigen Armeecorps, die keine Kaisermanöver abhalten, finden in südlicher Weise statt. Die Infanteriebrigaden zu vier Bataillonen halten ihre Brigademanöver zusammen mit einer der übrigen Infanteriebrigaden des Armeecorps ab. Die Verfügende die Abhaltung besonderer Brigademanöver der ersten Infanteriebrigaden wünschenswerth erscheinen lassen, kann dies das Kriegsministerium genehmigen. Beim Gardecorps, dem 4., 7., 9., 10., 11. und 17. Armeecorps finden Cavallerieübungsreisen statt. Größere Pionnierübungen werden bei Thorn, an der Mulde und Elbe zwischen Germnow und Meißen sowie am Rhein bei Germersheim abgehalten. Die Rückkehr sämmtlicher Zuführungen muß bis zum 30. September erfolgt sein, welcher Tag als der spätere Entlassungstag gilt.

— Für die Berittenen des Trains der preußischen Armee ist das Säbelkoppel (mit Schleppriemen) für Kürassiere und bei der Leibgendarmerie das Säbelkoppel für Dragoner, jedoch mit Schloß, Trage- und Schleppriemen nach bisheriger Vorschrift, eingeführt worden.

— Das Lehrinfanteriebataillon in Potsdam wird während der Sommermonate um 12 Unteroffiziere und 155 Mann verstärkt.

— Der Deutsche Kaiser hat die Niederlegung der etwa 5 Kilomtr. langen Umwallung der Süd- und Ostfront von Metz genehmigt, und zwar soll die Einebnung derselben für Rechnung des Militärfiscus geschehen. Das dadurch frei werdende Gelände (etwa 200 Hektar) wird in erster Linie der Stadt zum Kauf angeboten und, wenn diese das Angebot wegen der Höhe des Preises ablehnen sollte, an kapitalkräftige Unternehmer veräußert werden.

— In den zwei schon bestehenden Escadrons der italienischen Reitschule ist eine dritte gebildet worden, sodaß nunmehr zwei Escadrons in Pinerolo und eine in Turin (mit einem Detachement in Modena) stehen.

— Die befestigte Citadelle auf dem Blocksberg bei Ofen soll geschleift werden und in den Besitz der Stadt übergehen.

— Von den im Bau begriffenen deutschen Panzerschiffen 1. Klasse Kaiser Friedrich III. und Kaiser Wilhelm II. wird das erstere zur Aufnahme eines Geschwaders, das letztere zur Aufnahme eines Flottenstabes eingerichtet werden. Es wird hierdurch einem bisher bestandenen großen Uebelstand abgeholfen werden, z. B. dem, daß der commandirende Admiral bei den alljährlichen Flottenmanövern aus Mangel an zur Aufnahme eines größern Stabes geeigneten Schiffen bisher meist gezwungen war, seine Flagge auf einem gänzlich veralteten Fahrzeug zu setzen.

Handel und Gewerbe.

— Der kürzlich veröffentlichte statistische Ausweis über den belgischen Handel im Jahre 1897 beweist, daß das Königreich Belgien auf dem Gebiet des Handels eine in Anbetracht des Umfangs des Landes außerordentlich hohe Stellung einnimmt. Der Umsatz der Ein- und Ausfuhr erreichte 1897 einen Werth von nicht weniger als 3200 Mill. Frs., eine Summe, die angefähr dem gesammten Handel Oesterreich-Ungarns gleichkommt. Der Handelsbilanz Belgiens stellt sich allen Nachbarländern gegenüber activ, so gegenüber dem Deutschen Reich mit 120 Mill., Frankreich mit 17 Mill., Großbritannien mit 87 Mill. und den Niederlanden mit 41 Mill.

— Ein polnisch-czechisches Handelssyndikat ist in Krakau und Prag gegründet worden, um die österreichischen Kronländer Galizien, Böhmen, Mähren und Schlesien von deutschen Industriellen und Kaufleuten unabhängig zu machen. Die ersten Grundlagen für dieses Syndikat, das auch eine Filiale in Posen haben will, wurden in einer Versammlung zu Krakau am 4. Februar gelegt. Nach einem czechischen Provinzialblatt hätte dieser Ausfuhrverein namentlich dahin zu wirken, daß die Polen alle ihre Bedürfnisse, die sie bisher aus Deutschland bezogen, namentlich in Böhmen beziehen. Die erste Hauptversammlung des Syndikats soll am 26. März im Saale des Rathhauses zu Krakau stattfinden.

— Die Société Lyonnaise-Indo-Chinoise, die in Lyon mit einem Kapital von 1 200 000 Frs. gegründet worden ist, verfolgt den Zweck der Entwickelung des französischen Handels in Südchina und Tibet auf dem Wege über Tonkin.

— Dem Parlament von Canada wird zu Beginn der diesjährigen Sitzungsperiode ein Gesetzentwurf zugehen, wodurch die Zollvorschriften in der Weise abgeändert werden, daß vom Ablauf des deutschen und belgischen Handelsvertrags an der Vorzug von 25 Proc. nur noch Waaren aus Großbritannien und Irland sowie aus den britischen Colonien gewährt worden wird.

Ausstellungswesen.

— Der Mitteldeutsche Papierverein wird zur Leipziger Frühjahrs-Mustermesse aufs neue eine Papier- und Schreibwaren-ausstellung im Kaufmännischen Vereinshaus in den Tagen vom 8. bis 11. März veranstalten. Von den betheiligten Interessen sind die zu dieser Fachausstellung verfügbaren Räume bereits vollständig in Anspruch genommen.

— In Berlin wird eine Allgemeine Musikausstellung, Ausstellung für geistliche, weltliche und dramatische Musik, Literatur, Musikgeschichte und Instrumentenbau, vom 7. Mai bis 12. August im Kroll'schen Etablissement in der Alexanderstraße stattfinden, deren Ertrag zur Errichtung eines Richard-Wagner-Denkmals verwendet werden soll. Das Protectorat dieser Ausstellung übernahm die Großherzogin von Sachsen-Weimar.

— Eine Bäckerei-Ausstellung findet vom 12. bis 16. Juni unter dem Protectorat des Regierungspräsidenten in Erfurt statt.

— In München soll eine Ausstellung naturwissenschaftlicher Liebhabereien während der Monate Juni, Juli und August in den Räumen des Café Mittelbach veranstaltet werden. Neben der händlichen Ausstellung von Thiersammlungen aller Art, Pflanzen- und Mineraliensammlungen, physikalischen Apparaten, Chemikalien, photographischen Reproductionen, Aquarien und Terrarien sollen auch vorübergehende Ausstellungen von Katzen, Kaninchen u. s. w. abgehalten werden. Dem Unternehmen steht der Zoolog B. Tiesler vor.

— Eine internationale und coloniale Ausstellung findet zu Rochefort-sur-Mer in Frankreich vom 1. Juni bis 1. October statt. Der Ausstellungsplatz erstreckt sich auf die Esplanade und den Square Roy-Bry und umfaßt etwa 50 000 Quadratmtr. Große Fahrtreduction sind für die Dauer der Ausstellung in Aussicht genommen. Anfragen um Auskunft oder Anmeldungen sind zu richten an die Mairie in Rochefort-sur-Mer.

Verkehrswesen.

— Die deutsche Reichspostverwaltung hat angeordnet, fortan bei der Auszahlung nicht eingelöster gewöhnlicher Briefe und Packetsendungen mit Nachnahme an den Absender die Rückgabe der bei der Einlieferung über die Nachnahme ertheilten Bescheinigung nicht mehr in Anspruch zu nehmen, obwohl sich daran sofort Bezug nehmende Vermerke über die Rückgabe in Einlieferungsbüchern nicht mehr statt, falls die Quittung über die Nachnahme in einem solchen festgehalten hat. Bei der Rückgabe unbestellbarer Einschreib- und Werthsendungen mit Nachnahme ist auch ferner die Quittung zurückzugeben.

— Für den Erlaß eines Lauschreibens oder einer Nachfrage wegen einer Verzögerung des Weltpostvereinsverkehrs ist eine Gebühr von 20 ₰ zu entrichten. Diese Gebühr wird bei Nachfragen wegen gewöhnlicher Briefsendungen erst nachträglich und nur in denjenigen Fällen eingezogen, wenn die richtig erfolgte Aushändigung der Sendung den dem Empfänger festgestellt ist. Für Lauschreiben wegen anderer Sendungen jedoch wird die Gebühr vor Erlaß des Lauschreibens erhoben, und es erfolgt Rückerstattung derselben, sobald sich ergibt, daß das Lauschreiben durch Versehen der Post veranlaßt worden ist.

— Die Nord-Süd-Expreßzüge werden jetzt jeden Dienstag und Freitag von Berlin bis Venedig und jeden Mittwoch und Sonnabend von Venedig nach Berlin abgehen. Die Fahrtdauer beträgt nach Venedig 21½, nach Berlin 22½ Stunden. Die Benutzung dieser Züge hat sich gegenwärtig, wo der Fremdenzug nach dem Süden schon merklich zugenommen hat, bedeutend gesteigert; die Weiterführung nach und von Venedig wird die Frequenz sicherlich noch heben.

— Auch im deutsch-britischen Postverkehr werden vom 1. März ab Waarenproben mit Glasscherben, Filzstiefeln, Oelen, feinen Stoffen, trockenen adstringenden oder nicht adstringenden Pulvern und lebenden Bienen unter den für Sendungen dieser Art hinsichtlich der Verpackung im Weltpostverkehr vorgeschriebenen Bedingungen zur Beförderung mit der Briefpost zugelassen.

— Der 8100 Mtr. lange Tunnel unter dem Colle di Tenda wurde am 14. Februar nach neunjähriger Arbeit durchgeschlagen. Durch diesen Tunnel geht die im Bau begriffene Bahn von Cuneo nach Ventimiglia, die Turin in directe Verbindung mit der Riviera di Ponente bringt.

— In China hat sich das Deutsche Reich das Recht zum Bau der beiden Eisenbahnen Kiautschau-Weihsin-Tsinanfu (280 Kilomtr.) und Kiautschau-Tschikfu (240 Kilomtr.) gesichert.

— Bei Postpacketen nach Peru ist fortan die Eilbestellung zulässig.

— Nach Britisch-Indien ist für Poststücke bis zu 5 Kilogr. Gewicht ohne Werthangabe und ohne Nachnahme dem Verkehre seitens der französischen Postverwaltung eine directe Beförderungsgelegenheit über Marseille zur Verfügung gestellt worden. Sowol die Sendungen als auch die dazu gehörigen Begleitpapiere müssen die genaue Angabe „via Marseille" aufweisen. Die Taxe einer Postkarte bis zu 5 Kilogr. nach Britisch-Indien via Marseille beträgt 5 Frs. Die Sendungen werden zwischen Marseille und Bombay ausgewechselt. Die Absahrt der Dampfer der Peninsular and Oriental Company von Marseille erfolgt jeden Donnerstag, bezeuge der Dampfer der Compagnie des Messageries Maritimes einmal im Monat. Die Fahrzeit bis Bombay beträgt 16 Tage.

Landwirthschaft.

— Der Verein der Steuer- und Wirthschaftsreformer, der am 15. Februar in Berlin unter Leitung des Grafen v. Mirbach-Sorquitten zur 23. Generalversammlung zusammentrat, nahm folgende Resolution an: Der Erlaß eines Gesetzes gegen die Verfälschung von künstlichen Düngemitteln und Kraftfuttermitteln erscheint in Rücksicht auf die vielen schweren Schädigungen nothwendig, die die Landwirthschaft im Handel mit Dünge- und Futtermitteln erleidet. Es ist aber wünschenswerth, ein solches Gesetz auch auf den Handel mit Saatgut auszudehnen. — Die abwehrende Haltung der Londoner City der Währungsfrage gegenüber hat deren Lösung erschwert, ihre Bedeutung nicht herabgemindert. Die Lösung der Währungsfrage bleibt das unverändert anzustrebende Ziel wohlthätiger Volkswirthschaft und einer praktisch wirkungsvollen Socialpolitik. — Soweit das Personal-Creditbedürfniß des größeren Grundbesitzes nicht auf dem gewöhnlichen genossenschaftlichen Wege befriedigt werden kann, sondern die Landbeleihung von Producten erheischt, empfiehlt sich folgender Weg: Die Interessenten eines größeren Umkreises gründen eine Genossenschaft mit beschränkter Haftpflicht; die zu Lombardirenden Pferde werden in (eventuell dem betreffenden Besitzer von der Genossenschaft abgemietheten) Räume gestellt und bis zu zwei Drittel des Tagespreises versichert. Der Verpfänder hat unter strenger Controle für die Fortdauer guter Beschaffenheit der Waare zu haften. Es ist eine Aenderung des Gesetzes der Reichsbank erforderlich, die ihr durch Verstärkung ihrer Fonds, durch Erleichterung der vermehrten Notenausgabe und durch andere Vorschriften die Möglichkeit gewährt, zu ähnlich niedrigen Zinssätzen wie die Bank von Frankreich Credit zu gewähren.

— Die Butterversammlung der Deutschen Landwirthschaftsgesellschaft in Berlin begann am 14. Februar mit einer Sitzung des Directoriums. Nach dem von dem Oekonomierath Wöhlbing erstatteten Geschäftsbericht betrug die Mitgliederzahl am 31. Januar 11561. Die wissenschaftlichen Arbeiten der Thierzuchtabtheilung und die Anbauversuche der Saatgutabtheilung sind auch im letzten Jahr fortgesetzt worden. Die Acclimatisationsabtheilung hatte 21 Aufträge auf Untersuchung der Gräser auf Kali und Mergel zu erledigen. Der Sonderausschuß für Pflanzenschutz, der bemüht war, seine Thätigkeit immer mehr der Praxis nutzbar zu machen, erweiterte seine Bestrebungen auf dem Gebiet der Pflege der Pflanzen nützlicher Vögel. Der Sonderausschuß für Schlachtviehdisponirung führte größere Schlachtversuche durch zur Klärung der Frage des Einflusses der Fütterung auf die Güte des Fleisches. Der Sonderausschuß für Wettervermittlung im Grund und Boden veranlaßte in verschiedenen Kreisen Aufnahmen zur Feststellung der Beziehungen der natürlichen Eigenschaften des Bodens zu der Grundwasser-Bewegung. Auf Veranlassung des Sonderausschusses für Absatz wurden Sachverständige in das Ausland geschickt, um die Butterabsatzverhältnisse zu studiren. Eine sehr rege und fruchtbringende Thätigkeit entfalteten auch die Baustelle und die Geschäftsstellen für Handelsvermittlung; sowol die Düngerabtheilung wie die Futterstelle und die Saatstelle steigerten ihre Umsätze erheblich. — Die Thierzuchtabtheilung empfahl eine Quarantäne von sechs Wochen für alle aus Amerika über deutsche Häfen eingeführten Pferde. Der deutsche landwirthschaftliche Sachverständige in Washington, Baron v. Hermann, solle angewiesen werden, eine zuverlässige Statistik der Pferdeausfuhrverhältnisse Nordamerikas zu gewinnen. Die Landesculturabtheilung erörterte die Hochwasserfrage und deren thunlichste Verhütung. Den Berathungen der verschiedenen Abtheilungen folgte am 17. die Gesammtausschußsitzung der Landwirthschaftsgesellschaft. Oekonomierath Wöhlbing machte Mittheilungen über die diesjährige Wanderausstellung in Dresden, deren Vorarbeiten den besten Fortgang nehmen. Die nächsten Wanderausstellungen werden stattfinden 1890 in Frankfurt a. M. und 1900 in Posen. Die von der Thierzuchtabtheilung beratene veränderte Fassung der Nummern 9 und 10 der Ausstellungsordnung fand Annahme. Am 18. fand die Generalversammlung statt, in der zunächst der Geschäftsbericht vorgetragen wurde. Sodann sprach Oberamtmann Schuberich aus Gröbzig über den Ersatz der Landarbeit durch Maschinen, Prof. Albert aus Halle über neues auf dem Gebiet der Milchwirthschaft.

— Zur Bekämpfung der verheerenden Nonnenraupe in der Rominter Heide ist das 1. Jägerbataillon von Königsberg dahin abgegangen. Da die Nonnenraupe in den ausgedehnten Waldungen der Heide bereits größere Verheerungen angerichtet hat, so sollen versuchsweise die zu treffenden Maßnahmen in dem Einschlagen der alten Hölzer bestehen, in denen sich das Insect besonders stark eingenistet hat. Bei den jüngeren Hölzern soll eine von sachmännischer Seite empfohlene Methode in Anwendung kommen.

— Die gefürchtete San-José-Schildlaus ist bereits in Asturien eingeschleppt worden. Der Inspector des Vegetation Diseases Board der Colonie Victoria hat sie in drei Ortschaften des Ortes Wangaratta vorgefunden. Die meisten Pfirsichbäume waren infolge der Angriffe des Insects bereits abgestorben oder im Absterben begriffen. Der Schädling war mit jungen Pfirsichbäumen von Sydney aus eingeschleppt worden. Das Amt verfügte die nöthigen Maßnahmen zur Bekämpfung der Schildlaus.

Kunst und Kunstgewerbe.

— Für den Neubau eines Geschäftshauses der Baumwollbörse zu Bremen wird ein Wettbewerb deutscher Architekten eröffnet. Die Bausumme soll 1½ Mill. ℳ nicht überschreiten. Die Preise betragen 4000, 2000 und zweimal 1000 ℳ. Die Einsendungen haben bis 16 Mai d. J. zu erfolgen.

— Zur Errichtung eines besonderen Galeriegebäudes im Anschluß an die Kunsthalle des Kunstvereins zu Bremen ist von dem dort ansässigen Herren K. Schütte, H. Melchers und Hachez eine Summe von 400 000 ℳ zur Verfügung gestellt worden.

— In der Kunsthalle zu Hamburg ist ein auf eine Ausführungssumme von 750 000 ℳ berechneter Entwurf zu dem dortigen Kaiser-Wilhelm-Denkmal von J. Schilling, der indeß eine sehr getheilte Beurtheilung findet, zur Ausstellung gelangt.

— In dem Wettbewerb um das Kaiser-Friedrich-Denkmal zu Hagen ist dem Bildhauer Arnold Künne der erste Preis zuthei gewachsen.

— Von dem Bildhauer van Bouw, einem Sohn der Elberfeldischen Republik, wird in Rom jetzt ein für Pretoria bestimmtes Denkmal des Präsidenten Krüger ausgeführt, das aus rothem Granit und Bronze bestehen und eine Höhe von 14 Mtr. erhalten soll. Die Porträtstatue wird die erste sein, die den Kopf des Dargestellten mit dem Cylinderhut bedeckt zeigt. Den Sockel werden Zinkreliefs aus dem Leben des Präsidenten schmücken; vor ihm erhalten die Kolofalkanonen von vier Buren, zwei in der heutigen Tracht, zwei in der der ersten Einwanderer, ihren Platz.

— An der dumpfen Ecke der Rosenthaler- und Gormannstraße zu Berlin ist jetzt, an ein von Kayser u. v. Großheim errichtetes neues Kaufhaus sich anlehnend, der im Auftrage der Stadt Berlin ausgeführte Brunnen von C. v. Uechtritz aufgestellt worden. Ueber der Schale erhebt sich die mit zwei Krügen in der Hand haltenden Bronzefigur eines aufblickend gewandten Mädchens, zu deren Füßen ein Knabe in das Wasser greift. Um den Brunnen baut sich ein leider etwas schwer gerathener, von Säulen getragener Halbrundtempel aus rothem Mainsandstein auf. In den Anlagen vor der Villa v. d. Heydt ist ferner die gleichfalls von der Stadt erworbene Marmorfigur einer Nymphe von Calandrelli zur Aufstellung gebracht worden.

— In Hamburg ist in der Kunsthalle jetzt die dritte diesjährige Böcklin-Ausstellung eröffnet. Obschon sie an die in Basel und Berlin stattgehabten nicht heranreicht, bringt sie unter ihren 270 Nummern doch 41 Originalwerke, von denen 10 aus hamburger lokalem Besitz stammen.

— In Burlington House zu London ist gegenwärtig eine ziemlich vollständige Ausstellung von Werken des Malers John Everett Millais eröffnet, die seine Entwicklung von zaghaftlichen Anfängen zu dem kräftigen Realismus, durch den er sich vor allem als Porträtist berühmt gemacht hat, eingehend verfolgen läßt.

— Aus der Concurrenz um das Plakat der diesjährigen Berliner Kunstausstellung ist der Maler Karl Stauch mit dem Entwurf eines filierten Türer-Kopfs als Sieger hervorgegangen.

— Im berliner Kunstgewerbemuseum ist soeben eine Ausstellung der neuesten Erwerbungen eröffnet worden. Neben interessanten Einzelstücken an Möbeln, Porzellanen, Arbeiten in Gold und andern Metallen u. s. w. enthält sie drei plastische Terracottafriese der Renaissance aus Bologna und Cremona, eine reiche Collection textilmittelalterlicher silberner Schmuckstücke, die einem Funde bei Prizwalk entstammen, und die in Paris ausgeführten Nachbildungen des vielbesprochenen, in den Louvre gelangten antiken Silberfunds von Bolco Rexle.

Theater und Musik.

— Die beiden Volksstücke „'s Kathrei" und „Die Bürgermeisterwahl" von Dr. Max Burchard (früher Director des Hoftheaters in Bern) kamen im Berliner Theater zu Berlin mit günstigem Erfolg zur Aufführung. — Die Neue Freie Volksbühne brachte im Thaliatheater das neue Drama „Maja" von Albert Geiger, eine Erstlingsarbeit, die zwar Interesse, aber wenig Beifall erweckte, zum ersten mal zur Aufführung. — Im Schiller-Theater gelangt das neue Schauspiel „Der Hannewurm in Berlin" von Heinrich Lee bei der ersten Aufführung dem Publikum.

— Sudermann's Tragödie „Johannes" ist auch in den Stadttheatern zu Hamburg und Augsburg mit Erfolg in Scene gegangen. — Im Thaliatheater zu Hamburg fand ein neues soziales Stück „Das Recht der Jugend" von A. Herzog nur theilweise lebhaftere Zustimmung.

— Im Neuen Theater zu Leipzig versetzte der Schwank „Im weißen Rößl" von Blumenthal und Kadelburg das Publikum in heitere Stimmung. — Ein neues satirisches Lustspiel „Die Komödie der Wahrheit" von Erwin Biermann erlebte im Albert-Theater (Stadt Nürnberg) seine erste Aufführung, die freundliche Aufnahme fand.

— Das Münchener Schauspielhaus in München erzielte mit dem Schauspiel „Der Herrgottschnitzer" von Georg Engel Erfolg.

— Mit dem neuen Lustspiel „Lästige Schönheit" von Ludwig Fulda schrieb sich das Stadttheater zu Frankfurt a. M. beifällige Reminiscenzen.

— Im Hoftheater zu Weimar wurde das Märchendrama „Die Nonne Kuthrin" von Richard Voß mit großem Beifall aufgenommen.

— Wildenbruch's „König Heinrich" ging im Stadttheater zu Lübeck mit gutem Erfolg in Scene.

— Im Hoftheater zu Dresden erheiterte das neue Lustspiel „Heimlaufen" von W. v. Poenz das Publikum.

— Ein neues Volksstück „Die lieben Kinder" von Victor Leon rief im Raimund-Theater zu Wien freundliche Zustimmung hervor.

— Im Vaudeville-Theater zu Paris kam das neue historische Drama „Pamela, Marchande de Frivolités" von V. Sardou zur Aufführung, das ersten durchschlagenden Erfolg hatte. Die glänzende Ausstattung des Stücks wurde gerühmt, aber Humor und Lebendigkeit des Dialogs vermißt. — Im Renaissancetheater gelangt die neue dreiaktige Komödie „L'Affranchie" von Maurice Donnay bei der ersten Aufführung. — Die neue vieraktige Komödie „Das neue Spiel" von Henri Lavedan fand günstige Aufnahme im Variététheater.

— Rovetta's neues Drama „An der Wende des Jahrhunderts" erwarb in Neapel nur wenig Beifall.

— Das renovirte Theater in der Eremitage zu St. Petersburg wurde mit einer Festvorstellung wiedereröffnet. Zur Aufführung gelangten das Lustspiel „Der Diplomat" von Scribe und Delavigne und das Ballet „Le Jardin animé".

— Die preisgekrönte neue Oper „Loretana" von Ludwig Thuille (Text von Bierbaum) wurde im Königl. Opernhause zu Berlin mit günstigem Erfolg aufgeführt. Die meist im Stil Richard Wagner's gehaltene Musik fand vielseitige Anerkennung.

— Mit Leoncavallo's Oper „La Bohème" trug das königl. Theater zu Kassel bedeutenden Erfolg davon.

— Das Stadttheater in Zürich brachte die neue Oper „Das Rößli vom Sänntis" von dem kürzlich in Dresden verstorbenen Componisten Franz Curti mit gutem Gelingen zur Aufführung.

— Die Oper „Haschisch" von C. v. Chelius fand im Deutschen Landestheater zu Prag freundliche Aufnahme.

— Eine neue Oper „Die Freijagd" von Karl Hopfe wurde im Stadttheater zu Barmen zum ersten mal aufgeführt.

— Das königl. Hoftheater in Brüssel vermochte mit der Oper „Messidor" von Bruneau (Libretto von Emile Zola) dem Publikum keinen lebhaften Beifall abzugewinnen.

— Im Capitoltheater zu Toulouse fand die erste Aufführung der neuen Oper „L'Hôte" von C. Missa günstige Aufnahme.

— P. Tschaikowsky's Oper „Eugen Onegin" erzielte im kaiserl. Hoftheater zu St. Petersburg begeisterten Beifall. Besonders zeichnete sich Sigrid Arnoldson aus.

— In Breslau wurde das neue Oratorium „Vater unser" von Eduard Levi mit gutem Gelingen zum ersten mal aufgeführt.

— Der Orchesterclub Haydn in Wien brachte durch Vermittlung des Musikinstrumentenhändlers C. Schmid zu Dresden eine bisher noch unbekannte Symphonie (D-dur) von Michael Haydn mit gutem Erfolg zur Aufführung.

— Der Violinvirtuos Felix Berber ist zum ersten Concertmeister des Stadt- und Gewandhaus-Orchesters in Leipzig ernannt worden.

Der 15. Ramasân in Konstantinopel.

Allgemein bekannt ist es, daß der gegenwärtig regierende Großherr der Osmanen eine sichtliche Scheu vor allem Auftreten in der Oeffentlichkeit hat. Zwar wird allwöchentlich das zurückgezogene Leben, das der Padischah innerhalb der Parkmauern des Yildiz-Kiosk führt, durch die Ceremonie des Selamlik, des Freitags-Gebets des Chalifen in der Hamidije-Moschee unweit des kaiserlichen Palastes, unterbrochen; das Schauspiel gröteten höfischen Pompes und bedeutendster militärischer Prachtentfaltung gewährt jedoch nur der 15. Tag des mohammedanischen Fastenmonates Ramasân.

An diesem Tage begibt sich der Sultan, umgeben von den höchsten geistlichen und weltlichen Beamten des Osmanischen Reichs und den Würdenträgern des Hofes, nach dem auf der Serai-Landspitze gelegenen Gebäude Chirka-i-scherif, „dem Saal des heil. Gewandes", um dem hier aufbewahrten Mantel des Propheten seine Verehrung darzubringen. Dreimal berührt der Beherrscher der Gläubigen mit den Lippen das geheiligte Kleid, worauf die Großwürdenträger ihrem Range nach und schließlich die Mutter des Sultans mit den Damen des kaiserlichen Harems der Reliquie Mohammed's ihre Verehrung bezeugen. Nach der sich anschließenden Festpredigt des Scheich-ül-Islam zieht sich Abdul Hamid in den benachbarten, märchenhaft ausgestatteten Bagdad-Kiosk zurück, um hier den Beginn der Stunde zu erwarten, mit der das Fasten endet, und kurz vor Sonnenuntergang den Rückzug anzutreten.

Im vergangenen Jahre hatte der Sultan für den Hinweg wie für die Heimkehr das Schiff benutzt. Groß waren daher die Freude und die Begeisterung sowol bei den Truppen wie bei der ganzen Bevölkerung der Hauptstadt, als er sich an diesem 15. Ramasân, der auf den 7. Februar n. St.*) fiel, für den Landweg entschied. Die große Straße entlang, die von Beschiktasch über Dolma Bagtsche, Fundukly, Tophane, Galata und die Neue Brücke nach dem alten Serai führt, bildeten die Truppen der Garnison Spalier. Besonders dicht staute sich die schaulustige Menge auf den Plätzen, in die zu beiden Seiten des Goldenen Horns die Neue Brücke ausmündet.

*) Der Ramasân, der neunte Monat des mohammedanischen Mondjahrs, durchläuft in 33 Jahren alle Monate des christlichen Kalenders.

Fanfaren kündigten das Erscheinen des Großherrn an, der in einer vierspännigen Kutsche Platz genommen hatte, neben sich seinen jüngsten Sohn, den Prinzen Mohammed Burhan eddin Effendi, während ihm gegenüber Osman Ghasi Pascha auf dem Rücksitz saß. Den Zug eröffnete und schloß Escorte vom Leibregiment des Sultans. Von den goldstrotzenden Uniformen der Suite stach seltsam die einfache Kleidung des Monarchen ab, der, erfreut über die ehrliche Huldigung der Bevölkerung, die Grüße des enthusiasmirten Volkes erwiderte. Die gehobene Stimmung der Truppen wie der bürgerlichen Einwohner über das Zuversicht erweckende wie heischende öffentliche Auftreten des Herrschers war augenfällig und erwarb der Hohen Pforte bei Einheimischen wie Fremden nicht geringe Sympathie.

Da Abdul Hamid bei der Rückkehr seinen Weg durch die Ueberfahrt von der Serai-Landspitze quer über die östliche Ausmündung des Goldenen Horns beträchtlich abkürzte und erst von Tophane ab wieder den Wagen benutzte, so hatte die ganze Escorte den Heimweg über die Neue Brücke von Galata anzutreten, um in Tophane den kaiserlichen Herrn zu erwarten. Es war ein prächtiger Anblick, als das 1886 gebildete, durchweg mit arabischen Schimmeln beritten gemachte Leibregiment des Sultans von der machtvoll aufsteigenden Moschee der Sultan Validé auf der stambuler Seite her die Brücke von Galata überschritt. Die mit Lanze, Pallasch und kleinkaliberigem Carabiner ausgerüsteten Mannschaften von guter Haltung erinnern in ihrem zweireihigen Waffenrock von dunkelblauem Tuch, den enganliegenden schwarzgrauen Reithosen, den hochschaftigen Stiefeln an preußische Ulanen, nur der schwarzwollene Fes und der Halbmond auf der Kartouche und dem rothen Fähnchen der Lanze gemahnt an den Orient.

Vom Ramasânfest in Konstantinopel: Das Leibregiment des Sultans auf der Galata-Brücke. Nach einem Gemälde von Fausto Zonaro.

Marie Geistinger.
Nach einer Photographie aus Hirsch's Kunstverlag (J. Borchi) in Berlin.

daran gedacht, daß Marie Geistinger in ihrem jetzigen Alter noch einmal die „weltbedeutenden Bretter" betreten würde. Sie, die allerorten Gefeierte, deren Namen die Bühnenchronik an erster Stelle zu nennen berechtigt ist, verläßt, der lange Ruhe müde, ihren sterilischen Landsitz und erscheint, thatsächlich wie ein Wunder erwartet und angestaunt, in der deutschen Reichshauptstadt „auf dem Brettl", wie der Artist sein Variétébühnenreich nennt. Von den Brettern zu diesem Brettl ist heute nur noch ein Schritt, den eine ganze Anzahl nennenswerther Bühnenkräfte nicht zu ihrem Nachtheil gemacht hat. Trotz alledem lag die Frage nahe: „Wie kommt die Siebzigjährige Geistinger dazu, im Variététheater aufzutreten?" — Die Antwort auf diese Frage ist leicht zu geben. Marie Geistinger hat von ihrem ersten Auftreten auf der Bühne an sich die Dichterworte zu Herzen genommen: „Dem Mimen flicht die Nachwelt keine Kränze, d'rum muß er geizen mit der Gegenwart". Einer so außergewöhnlich begabten Bühnenkünstlerin wie die Geistinger, der es gelungen, einer Pepita Concurrenz zu machen und nicht nur Operettenkönigin, sondern auch erste Tragödin zu sein, ist es zu glauben, daß es ihr, solange noch das heiße Bühnenblut in ihr wallt, nicht gelingt, die Ruhe des Alters zu finden.

So kam sie, nachdem sie längst von der Bühne Abschied genommen, im Januar d. J. noch einmal nach Berlin, aber nicht um, ihrem Alter entsprechend, im Fach der Mütter Triumphe zu feiern — das bleibt ihr ja immer noch zu thun übrig — nein etwas außergewöhnliches mußte die Welt von Marie Geistinger hören, und darum rief sie mit der spartanischen Operettenkönigin, „sei der Versuch gewagt!" Und sie konnte den Versuch wagen, denn sie wußte ganz genau, daß sie so, wie sie sich vorgenommen hatte, auf der Variétébühne zu erscheinen, gefallen mußte. Eine so außergewöhnliche Frau und Künstlerin, wie die Geistinger, mag sich in Extremen gefallen, sie wird aber nie so unklug sein, sich lächerlich zu machen. Und wie sie von jeher gewohnt gewesen ist, die Königin des Abends zu sein, so ist sie es auch bei ihrem jüngsten Auftreten im berliner Wintergarten gewesen. Es ist durchaus nicht als ein bloßer Act der Pietät einer ältern Künstlerin gegenüber zu bezeichnen, wenn man der 61 Jahre alten Variétesängerin Marie Geistinger stürmisch Beifall klatschte, sondern es war die gerechte Bewunderung der Genialität und des Könnens einer Kunstgröße, die, wie wenige Sterbliche, von der Natur mit Mitteln ausgestattet wurde, die die Last der Jahre nicht zu verringern vermocht hat. Ich habe die Geistinger in ihrem leipziger Engagement und bei Gastspielen in Leipzig sowie an andern Orten, insgesammt wol hundertmal, in den verschiedensten Rollen auftreten sehen und constatire aus Ueberzeugung, daß sie jetzt im berliner Wintergarten, selbst im Hinblick auf Aeußerlichkeiten, genau so viel Verehrung und Freude über ihre Künstlerschaft wie ehedem errungen hat. Besonders ist es ihre bezwingende Herzlichkeit, mit der sie noch immer die Gemüther gefangen zu nehmen weiß. Daß die Natur an ihr Wunder thut, hat mir ihre Stimme bewiesen, die in dem oft von ihr im „Versprechen hinterm Herd" gesungenen Lied „Bist ja mei anz'ger Bua" voll und sympathisch wie früher erklang. Fast elektrisirend wirkte sie, als sie sang „Wie Strauß den ersten Walzer schrieb"; graziös und pikant trug sie „Ça fait toujours plaisir" vor, und herzig plauschte und sang sie „vom Spatz und der Grätzin". Der Eindruck ihrer stattlichen Erscheinung war ein wohlgefälliger, und ihre in

Marie Geistinger.

Am 17. März 1865 wurde in der Kaiserstadt an der schönen blauen Donau im Theater an der Wien zum ersten mal Jacques Offenbach's Burleskoper „Die schöne Helena" aufgeführt. Es war diese erste Aufführung für Oesterreichs und Deutschlands Theaterpublikum ein Ereigniß, nachdem die Operette der parodirten Griechen in Paris Sensation gemacht hatte. Das Werk wurde enthusiastisch aufgenommen, und seinen Haupterfolg schrieb man neben Blasel's Menelaus, Swoboda's Paris und Friese's Agamemnon der Helena der Marie Geistinger zu, der der glückliche Componist nach der Vorstellung die Hand küßte mit der schmeichelhaften Bemerkung, daß er seine Operette erst hier singen gehört habe. Marie Geistinger war in Wien schon einmal als blutjunges Mädchen unter Megerle in der Josefstadt ein Jahr lang engagirt gewesen. Im März 1865 kam sie, 28 Jahre alt, direct von einem Gastspiel in Breslau, wo sie Rollen, wie Agnes Bernauer und das Käthchen von Heilbronn, gespielt hatte, nach Oesterreichs Hauptstadt. Der alte Cerf vom Victoria-Theater in Berlin hatte die Geistinger, die in dem Ausstattungsstück „Ariela" eine lustige Verkleidungsrolle über hundertmal und in dem von Hermann Hersch eigens für sie geschriebenen Schauspiel „Die Lorelei" eine hochdramatische Partie oft gespielt hatte, nur ungern gehen lassen. Der wiener Theaterdirector Strampfer bot ihr 350 Fl. Monatsgage und 15 Fl. Spielhonorar, und so kam es, daß sie, der erklärte Liebling des berliner Publikums, wieder zu ihren lieben Wienern zurückkehrte, denen sie nach der Helena auch in den Offenbachiaden „Blaubart", „Großherzogin von Gerolstein" u. s. w. eine Augen- und Ohrenweide war.

Nach mehr als dreißig Jahren macht Marie Geistinger jetzt noch einmal den Weg von Berlin nach Wien, und zwar geht sie über Prag, Brünn und Graz (sie ist laut Taufzeugnisses in der Hauptstadt Steiermarks am 26. Juli 1836 vor dem Sackthor Nr. 1009 a als Tochter des pensionirten russischen Hofschauspielers Nikolaus Geistinger und seiner Ehefrau Charlotte, geb. Schreinzer geboren) nach der österreichischen Kaiserstadt, um dort vom März ab zwei Monate lang im Carl-Theater aufzutreten. Es hat wol kein Mensch

Vom diesjährigen Wintersportfest in St. Andreasberg (Harz): Weitsprung mit den Skis.
Originalzeichnung unserer Specialzeichnerin E. Zimmer.

Digitized by Google

Typen und Scenen vom diesjährigen Wintersportfest in St. Andreasberg (Harz).
Originalzeichnung unserer Special-zeichners E. Kramer.

hochelegante Concerttoilette gehüllte Gestalt ließ, soweit Büste und Arme bloß waren, nicht auf ein Alter von 60 Jahren schließen. Die Züge des runden Gesichts zeigten keine Spur von Ermüdung und Zwang. Die Perrücke kleidete sie tadellos, und ihre Augen sprühten wie ihre Brillanten Feuer. Ihr ganzes Auftreten war liebenswürdig und ungekünstelt frisch und heiter.

Es hat demnach kein Mensch Grund, den Schritt, den die Geistinger im Alter gewagt, zu tadeln, um so weniger, als sie nur einzig und allein als Variétésängerin in dem berliner Wintergarten, der ersten deutschen Variétébühne, aufgetreten ist. An hervorragenden Variététheatern mehrerer Städte zu gastiren, lag und liegt nicht in der Absicht der Künstlerin. Sie wird nur noch an einigen wenigen Plätzen ihrer frühern Thätigkeit auftreten. So taucht sie am Ende des Jahrhunderts wie ein Stern, den man längst im Verlöschen geglaubt, am Bühnenhimmel auf, köstliche Erinnerungen wach rufend, die verjüngend wirken, und die uns die Freude am Dasein erhöhen.

Max Halfter.

Das diesjährige Wintersportfest in St. Andreasberg.

Fast hatte es in diesem warmen und schneelosen Winter den Anschein, als ob auch im Februar das schon einmal im Januar um vier Wochen verschobene 3. Winterfest in der alten harzer Bergstadt St. Andreasberg aus Mangel am Nothwendigsten, an Schnee und Eis, nicht würde stattfinden können. Frau Holle schien mit ihren weißen Flocken Norddeutschland und den Harz vergessen zu haben. Doch in letzter Stunde noch erbarmte sich die Getreue aller derer, die sich auf die winterlichen Genüsse im Oberharz freuten, und sandte reichlich Schnee hernieder. Damit war, zumal da ein leichter Frost anhielt, das Gelingen des wohlvorbereiteten Festes am 12., 13. und 14. Februar gesichert.

Die auch als Luftcurort berühmte Harzstadt hatte wieder den von den frühern Wintersesten her wohlbekannten eigenartigen Festschmuck angelegt, in dem neben Fahnen, Guirlanden und einem wahren Wald duftiger Tannenbäume die Schnee- und Eisbauten eine große Rolle spielen. Diese Bauten waren diesmal in besonders großer Zahl und Mannigfaltigkeit errichtet worden. Da sah man Ehrenbogen und Portale, Mauern und Thürme, Höhlen, Grotten und Häuschen, allerlei Gruppen von wildem Getier, Schneeschuhläuferinnen und Gnomen, alle aus Schnee und Eis geformt. Neben Rothkäppchen und dem grimmigen Wolf fanden sich lebendige Vögel im Schneebauer und die Officin des Apothekers, neben drei Skatbrüdern auch kaffeeschlürfende Weiblein, neben der Locomotive der Dampfer, der mit qualmendem Schlot direct nach Kiautschau fuhr. Alle die schneeigen Wunder der Straßenausschmückung, zu denen sich noch viele Darstellungen aus dem gewerblichen Leben der Harzer gesellten, wurden in aller Frühe des 13. Februar bei schönstem Wetter gebührend bewundert, nachdem am Tage zuvor in der steilen Breitenstraße ein Wettrutscheln der Schuljugend und abends ein Festcommers stattgefunden hatten.

Den Glanzpunkt des Festes bildete die vierstündige großartige Schlittenfahrt durch das Siebenthal am 13. Februar. In schnellen Rennschlitten und tannengeschmückten Kastenschlitten ging es mit lustigem Schellengeläute bei klarem Wetter und gelindem Frost auf schönster, von hohen Schneewällen umsäumter Bahn durch die im weißen Behang und blitzenden Rauhreif- und Eisschmuck prangenden Harzwälder. Es war ein Hochgenuß ohnegleichen, dieses leichte Dahingleiten durch die majestätische Winternatur! Goldene Sonnenlichter spielten auf den beschneiten Waldriesen und ließen sie aufleuchten, als wären sie mit Demanten überstreut. Nur zu früh endete nach zweimaligem Aufenthalt in Schluft und Königshof die herrliche Fahrt am späten Nachmittag. Man war wieder in St. Andreasberg, wo dem Festmahl eine glänzende Erleuchtung der Straßen und Plätze nebst Illumination der Häuser, ein originelles Peitschenconcert der Fuhrleute auf dem Marktplatz und der stark besuchte Festball folgten.

Auch dem Schneeschuhsport erwies sich das Wetter hold. Am Vormittag des 13. Februar fand bei Jordanshöhe außer einem Wettlauf von Kindern auf Schneeschuhen über 2500 Mtr., bei dem der jugendliche Sieger (L. Rosenberger) mit 9 Min. 30 Sec. und die neunjährige Siegerin (Anna Wiegand) mit 16 Min. 20 Sec. die ersten Preise gewannen, ein scharfer Wettbewerb im Sprunglauf zwischen erprobten Schneeschuhläufern statt. Der weiteste Sprung betrug trotz prachtvoller Bahn nur 9½ Mtr., da die Absprungschanze etwas hoch lag; diesen Sprung machte stud. Löchen aus Christiania; Zweiter wurde Dr. Czerny aus Freiburg i. Br. mit 8,₁₀ Mtr. und Dritter der Norweger Raßmussen mit 8,₁₀ Mtr. Dann kamen die Harzer Wendeborn aus Sonnenberg mit 8 Mtr., Kirchhof aus St. Andreasberg mit 6 Mtr., Bierig aus Sonnenberg 5,₁₀ Mtr. u. s. w. Ganz anders und für die heimischen Läufer sehr ehrenvoll war das Ergebniß bei dem Fernlauf über 6 Stilomtr. Hier wurden die Ersten Kamenz aus Schluft in 31 Min., Wiegand aus St. Andreasberg in 31 Min. 20⅕ Sec. und Cronin aus Klausthal in 32 Min. 30 Sec. Ihnen folgten noch vier deutsche Läufer, und erst als Achter ging mit 34 Min. der Norweger Lysgaard aus Christiania, der im Vorjahr mit 28 Min. über 5000 Mtr. Erster gewesen war, durchs Ziel, während sein Landsmann Löchen noch 24 Secunden mehr brauchte. Hatten so die deutschen Läufer gezeigt, wie weit sie es binnen Jahresfrist auf den Schneeschuhen gebracht haben, so bewies der Damenlauf über 1500 Mtr., daß die harzer Schneeschuhläuferinnen an Kraft und Gewandtheit ihren Sportgenossen vom Oberharzer Skiclub ebenbürtig sind. Von den vier in schmucker Sporttracht erschienenen Damen siegte Frl. Lütrich aus Oderbrück in 10 Min. 30 Sec.; Frl. Wendeborn aus Sonnenberg wurde in 11 Min. 30 Sec. Zweite.

Die Preisvertheilung fand vor dem Frühstück statt, mit dem am 14. Februar mittags das schöne, vom Wetter außerordentlich begünstigte Fest seinen Abschluß erreichte. Im nächsten Jahr soll das Winterfest in Klausthal-Zellerfeld abgehalten werden.

Schach.

Aufgabe Nr. 2652.

Weiß setzt in vier Zügen matt.

Von **Dr. J. Schindler** in **Bautzen**.

Schwarz

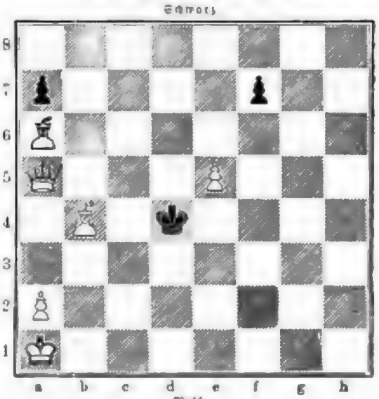

Weiß.

Das preisgekrönte Matterätsel stammt aus dem 8. Problemturnier des Böhmischen Schachvereins in Prag.

Wetterbericht.

Stürmisches Wetter mit heftigen Regengüssen, dazwischen auch Schneegestöber, kennzeichnete die erste Hälfte der dritten Februarwoche. Die starken Niederschläge brachten ein Anschwellen der Flüsse mit sich. In Leipzigs Umgebung hatten sich hier und da auf Wiesen und Feldern wahre Seen gebildet. Nach Lindenau zu hatte das Hochwasser die Wiesen überflutet. Bei Zwickau war die Mulde stark gestiegen. Dort hat auch der Sturm mancherlei Schaden gethan. Am 16. und 17. Februar durchrauschte das Erzthal ein orkanartiger Sturm, der in der Nacht zum 17. zu einem förmlichen Wirbelsturm wurde und bedeutenden Schaden verursacht hat. Im Erzgebirge herrschte am 17. Schneesturm, sodaß ein von Großhartmannsdorf nach Freiberg fahrender Zug in Schneewehen stecken blieb. In Thüringen hat der Sturm ebenfalls hier und da Schaden gethan, so in der erfurter Gegend. Die Stürme waren meistens mit Gewittern verbunden, so im Odenburgischen und in der Rheinprovinz. Auch in Dresden wurden gewitterhafte Erscheinungen beobachtet. Der Rhein sowie andere Flüsse waren in

Digitized by Google

starkem Wachsen. In Hildesheim entluden sich am 16 Februar zwei sehr heftige Gewitter, in Verbindung schlug während eines an diesem Tage stattgehabten Gewitters der Blitz in den Thurm der Marienkirche, die Spitze in Brand setzend, sowie in einen elektrischen Bahnwagen. In Württemberg, im baierischen Schwaben und in Mittelfranken fanden theils Schneestürme, theils Gewitter statt.

In München war infolge des heftigen Sturms am 17. Februar früh der Telephonverkehr nach auswärts fast ganz unterbrochen.

In der ganzen Ostschweiz trat in der Nacht zum 19. Februar starker Schneefall ein, der viele Verkehrsstörungen zur Folge hatte. In Graubünden und Glarus stürzten mehrere Züge im Schnee stecken, in Zürich waren die Telegraphen- und Telephonverbindungen nach außen unterbrochen. In Niederurnen war ein Mann mit seinem Gespann eingeschneit. Den Knaben fand man todt, den Mann schwerverwundet auf.

In den savoyischen Hochthälern Tarentaise und Haute-Maurienne waren in der zweiten Februarwoche so ungeheure Schneemassen gefallen, daß die französischen Grenzforts von allem Verkehr abgeschnitten waren.

In der ganzen Oktähne Australiens hatten kaum Meldung aus Sydney vom 16. Februar heftige Stürme gewüthet. Drei Schiffe litten Schiffbruch, wobei 14 Personen ertranken. Auch auf dem Land haben die Stürme vielen Schaden angerichtet. — Ein heißer Luftstrom überfluthete am Jahreswende ganz Victoria und Südaustralien; er überfegte die Tasmanische See und übte seine zerstörende Wirkung in der fruchtbaren gebirgigen Insel Tasmanien. Das Thermometer stieg auf 153° Fahrenheit (etwa 65° C.). In Melbourne und Adelaide dauerte diese hochgradige Temperatur einige Tage, in erster Stadt starben allein 35 Menschen am Hitzschlag, in Adelaide soll diese Zahl noch größer sein. Schafe und Rinder krepirten zu Tausenden, und Buschfeuer, die überall aufflammten, verbreiteten die Schrecken. Am schwersten aber wurde Tasmanien von der verheerenden Gewalt der heißen Luftwoge betroffen. In der so anmuthigen Umgebung von Hobart wurden Fluren und Dörfer, Gärten und Farmen, Kirchen und Villen, alles, was hier menschliche Arbeit und Kunst geschaffen, zugleich mit den Schönheiten der Natur zerstört durch einen furchtbaren Waldbrand, der infolge der erstickenden Hitze am 31. December bei Wellington ausgebrochen war und sich über einen erheblichen Theil der Insel ausdehnte. Viele Menschen kamen in den Flammen um.

Die Beobachtungen sind früh 6, bezw. 7 Uhr.
b = bedeckt, w = bewölkt, h = heiter, r = Regen, s = Schnee, n = Nebel, g = Gewitter, st = Sturm.
Die Beobachtungen sind nach Celsius-Graden (1° = 8° Réaumur) gegeben.

Stationen	Febr. 14	Febr. 15	Febr. 16	Febr. 17	Febr. 18	Febr. 19	Febr. 20
Valentia	+ 10 b	+ 12 b	+ 9 b	+ 11 b	+ 9 b	—	+ 7 w
Brest	+ 10 w	+ 10 b	+ 10 n	+ 10 w	+ 10 n	—	+ 6 w
Paris	+ 6 h	+ 8 n	+ 9 w	+ 7 w	+ 9 r	—	+ 2 b
Helder	+ 6 w	+ 6 n	+ 7 w	+ 6 w	+ 4 w	—	+ 3 r
Breslau	+ 3 h	+ 5 n	+ 9 b	+ 2 h	+ 3 b	—	+ 2 b
Koppel	+ 3 b	—	—	—	+ 8 b	—	+ 11 b
Pürzweg	+ 3 b	+ 2 h	+ 4 b	+ 6 h	+ 2 b	—	+ 8 b
Trier	+ 2 w	+ 3 h	+ 5 w	+ 6 b	+ 5 b	—	+ 4 w
Wien	— 2 n	+ 3 b	+ 8 r	+ 3 b	+ 1 w	—	+ 0 w
Pfalzdorf	— 4 w	+ 1 w	+ 2 r	+ 3 b	— 0 w	—	— 2 b
Herrnhaidt	— 12 b	— 12 b	—	+ 2 b	— 2 n	—	— 4 b
Cöslin	— 5 b	—	— 5 b	—	—	—	—
Memel	— 17 b	—	—	— 22 w	—	—	— 8 b
St. Petersburg	— 5 b	— 5 n	— 9 b	— 10 b	— 12 w	—	— 8 b
Hapsarande	— 3 b	— 2 s	— 3 b	— 8 s	— 10 s	—	— 13 b
Stockholm	1 n	— 1 b	+ 2 b	— 1 s	— 2 n	—	— 5 b
Christiansand	+ 1 w	+ 2 b	+ 2 w	+ 3 b	+ 1 b	—	+ 2 b
Cöln	+ 3 w	+ 2 r	+ 3 w	+ 0 w	— 0 r	—	+ 2 b
Kopenhagen	+ 0 n	+ 2 w	+ 5 n	+ 3 b	+ 1 b	—	+ 0 b
Memel	— 1 b	+ 1 b	+ 0 s	+ 1 b	+ 0 s	—	— 2 b
Kiel	— 1 b	+ 8 b	+ 5 n	+ 2 w	+ 3 b	—	— 0 s
Hamburg	+ 1 b	+ 2 n	+ 6 b	+ 3 b	+ 3 b	—	+ 0 s
Borkum (Cult)	+ 3 w	+ 4 w	+ 8 b	+ 4 n	+ 8 b	—	+ 0 s
Wilhelmshaven	+ 1 w	+ 2 w	+ 6 b	+ 4 w	+ 2 w	—	+ 1 s
Hannover	+ 3 b	+ 2 w	+ 8 b	+ 2 b	+ 1 w	—	+ 1 b
Leipzig	+ 2 b	+ 1 b	+ 8 b	+ 2 b	+ 2 b	+ 0 b	+ 1 b
Berlin	+ 2 r	+ 8 b	+ 8 b	+ 2 w	+ 2 b	—	— 1 s
Breslau	+ 2 b	+ 2 b	+ 6 b	+ 1 s	+ 1 b	—	— 1 w
Mühlhausen i. E.	+ 3 b	+ 8 b	+ 7 b	+ 5 b	+ 4 r	—	— 2 b
Karlsruhe	+ 3 b	+ 5 b	+ 7 b	+ 5 b	+ 2 r	—	+ 2 b
Friedrichshafen	+ 3 b	+ 5 b	+ 8 b	+ 5 b	+ 4 r	—	+ 3 n
München	+ 2 b	+ 2 b	+ 4 r	+ 0 w	— 0 s	—	— 8 b
Bäder und klimatische Curorte.							
Biarritz	+ 11 b	+ 8 b	+ 7 w	+ 11 b	+ 10 r	—	+ 6 b
Nizza	—	—	+ 5 w	+ 5 w	—	—	+ 7 w
Genua	+ 3 h	+ 8 w	+ 6 b	+ 5 w	—	—	+ 9 w
Nizza	+ 2 w	+ 2 w	+ 5 w	+ 2 b	+ 3 h	—	—
Görz	— 0 w	+ 0 b	+ 2 w	+ 5 w	+ 3 w	—	—
Montreux	+ 3 b	+ 1 b	+ 2 w	+ 6 b	+ 4 b	—	—
Meran	+ 8 w	+ 9 r	+ 9 w	+ 10 b	—	—	—
Helgoland	+ 6 w	+ 5 b	+ 5 w	+ 3 b	+ 4 w	—	+ 2 b
Aachen	+ 5 b	+ 5 b	+ 9 b	+ 8 b	+ 3 b	+ 2 b	+ 1 b
Bad Reinerz (Schl.)	+ 1 w	— 0 b	+ 1 b	— 1 s	— 2 s	— 3 s	— 10 b
Flüelagen	+ 2 b	+ 3 b	+ 6 b	+ 2 b	+ 1 w	+ 1 w	+ 0 b
Wildbad (Schwzw.)	+ 3 r	+ 2 w	+ 5 r	+ 2 s	+ 1 s	— 2 s	— 1 s
Ilsenhöhen	+ 3 b	+ 3 w	+ 8 b	+ 3 w	+ 2 b	—	+ 1 s
Baden bei Zürich	+ 1 w	+ 2 s	+ 4 r	+ 1 r	— 0 s	—	+ 2 w
Mittags 12 Uhr.							
Meran	+ 7 b	+ 8 w	+ 9 w	+ 10 b	+ 8 w	+ 9 b	—
Nizza	+ 6 w	+ 6 w	+ 8 b	+ 11 b	+ 9 w	—	
Nachmittags 1 Uhr.							
Lugano	+ 6 w	+ 10 b	+ 9 b	+ 13 b	+ 10 b	+ 8 b	—
Nachmittags 2 Uhr.							
Riviera	+ 6 b	+ 9 b	+ 10 b	+ 9 b	+ 11 b	+ 9 b	—

Himmelserscheinungen.

Astronomischer Kalender.

1899	Sternzeit im mittleren Mittag	Zeitgleichung der wahren Zeit	Orts-Gleichung	im mittl. Mittag des Nordes: Abw. vom Aequat.	Mittag	Dreite	des Mondes: Aufgang	Untergang
Febr.	h m s	h m s	m s	°	°	°	h m	h m
27.	22 22 13	12 12 35	+ 12 53	+ 23 59	58	+ 4 23		1 4 fr.
28.	22 33 9	12 12 41	+ 12 41	25 28	70	3 39		2 3
März:								
1.	22 37 6	12 12 29	12 29	26 4	82	2 50	am	3 6
2.	22 41 2	12 12 17	12 17	25 23	93	1 54	Tage	3 53
3.	22 44 59	12 12 4	12 4	23 29	105	+ 0 56		4 31
4.	22 48 55	12 11 51	11 51	20 31	117	— 0 8		5 1
5.	22 52 51	12 11 37	+ 11 37	+ 16 30	130	— 1 14		5 25

Sonne: Gerade Aufsteigung 345° 20', südliche Abweichung 7° 5' (den 2.). Sonnenaufgang 6 Uhr 57 Min., Sonnenuntergang 5 Uhr 50 Min. (den 2.).
Mond in Erdnähe den 1. früh 6 Uhr (Abstand 404 450 Kilometer.).
Letztes Viertel den 28. nachmittags 0 Uhr 13 Min.

Sichtbarkeit der Planeten.

Merkur bleibt unsichtbar. — Venus (347 1/4° gerade Aufsteigung, 7° südliche Abweichung), rechtläufig im Sternbild des Wassermanns, geht 1/4 Stunde nach der Sonne unter. — Mars (318 1/4° gerade Aufsteigung, 17 1/4° südliche Abweichung), rechtläufig im Sternbild des Steinbocks, geht 3/4 Stunde vor der Sonne auf. — Jupiter (188° gerade Aufsteigung, 1° 3/4° südliche Abweichung), rechtläufig im Sternbild der Jungfrau, ist den abends 6 1/2 Uhr die ganze Nacht über dem Gesichtskreise und nach etwa 1/2 Stunde vor Sonnenaufgang im Südwesten aufzufinden; seinen höchsten Stand am Südhimmel erreicht er früh 2 Uhr. Verfinsterungen der Jupitermonde (Eintritte): des ersten am 1. früh 5 Uhr 17 Min. und am 2. nachts 11 Uhr 45 Min., des zweiten am 1. früh 4 Uhr 2 Min. — Saturn (250 1/2° gerade Aufsteigung, 20 1/2° südliche Abweichung), rechtläufig im Sternbild des Skorpions, kann früh von 2 Uhr an im Süden gesehen werden. — Uranus (241 1/2° gerade Aufsteigung, 21 1/2° südliche Abweichung), rechtläufig im Sternbild des Skorpions, geht früh gegen 1 Uhr auf.

Die diesjährige berliner Geweihausstellung.

Ins Leben gerufen von unserm kaiserlichen Jagdherrn, der bekanntlich einer der „gerechtesten" Weidmänner und besten Schützen seines Reiches ist, und seinem Oberjägermeister, dem Fürsten v. Pleß, wird alljährlich in Berlin unter der sachkundigen Leitung des königl. Oberjägermeisters Frhr. v. Heintze-Weißenrode und des Generalmajors v. Benkendorff u. v. Hindenburg in dem unvollendet gebliebenen Borsig-Palais an Kaisers Geburtstag eine Deutsche Geweihausstellung eröffnet, die eine Fülle des Interessanten bietet auch für diejenigen, die nicht so bevorzugte Jünger Dianens sind, daß sie selber das Geweih eines „capitalen" Hirsches oder das Gehörn eines „braven" Rehbocks zur Ausstellung bringen können.

Einen neuen Reiz hat die ganze Trophäensammlung diesmal erhalten durch die großartige Ausbeute zweier Jagd- und Forschungsreisenden, der Herren Schillings aus Gürzenich und Dr. Schöller aus Düren, die im vergangenen Jahre Deutsch- und Englisch-Ostafrika durchquert haben. Während Schöller auch in völkerkundlichen Sammlungen hervorragendes geleistet hat, richtete Schillings, ein geborener Jäger und Thierkenner, sein ganzes Augenmerk einzig und allein auf Jagd und Thierleben und brachte dementsprechend eine geradezu riesige Ausbeute heim. Ein ganzer Saal des Borsig-Hauses ist mit seinen Gehörnen, Fellen, Schädeln u. s. w. angefüllt, und ich glaube kaum, daß jemand diesen Raum betritt, ohne gefesselt zu werden, mögen ihm auch sonst Jagd und Thierkunde noch so fern liegen. Der Kaiser hielt sich am Eröffnungstage mehrfaches eine halbe Stunde darin auf und ließ sich vom Aussteller jede Einzelheit genau erklären. Es ist aber auch eine Zier die Wissenschaft wie für das große Publikum gleich bedeutsame Sammlung, der man nur wünschen kann, daß sie im berliner königl. Museum für Naturkunde eine bleibende Stätte finden möge.

Da ist gleich links vom Eingang in den Saal eine ganze Tafel mit Gehörnen der Thomsons- oder Zwerggazelle (Gazella Thomsoni *Günth.*), von der man selber nicht einmal wußte, ob das Weibchen auch gehörnt ist. Schillings lehrt uns durch Augenschein, daß dies der Fall, das weibliche Thomsonsgehörn aber oft sehr schwach und mehr oder weniger verkrümmt und verbildet ist. Es folgt eine Reihe Gehörne von Kuhantilopen, darunter die kürzlich erst entdeckte Neumann'sche (Bubalis Neumanni *Ritsch.*), und Gnus, gruppirt um den effectvollen Mittelpunkt eines prächtigen, vom Präparator Banzer gestopften Kopfes der weißbärtigen Abart des blauen oder Streifengnus (Connochaetes albojubatus *Thos.*). Wissenschaftlich das interessanteste Stück der Sammlung ist eine kleinere, bisher unbekannte und unbenannte Abart der Wallers- oder Giraffengazelle (Lithocranius Walleri *Brooke*), die ihrem Namen alle Ehre macht: so giraffenartig lang und dünn sind Hals und Beine ausgebildet. Dieses gut conservirte, in Hals und Kopf von Banzer vorzüglich gestopfte Stück ist eine vollkommene Neuheit für die Säugethierkunde, die Schillings somit um eine hochinteressante Form bereichert hat. Dem Eingang gegenüber bilden den Hauptanziehungspunkt für das Jagerpublikum die drei Löwenhäute, die Schillings an einem Tage, unverhofft auf offener Steppe den grollenden Bestien gegenüberstehend, erbeutete. Den Wissenschaftler fesselt mehr ein daneben stehendes Nashorn, das zwar nicht vom Aussteller selbst erlegt, dafür aber ein wirkliches Unicum an Länge, Dünne und Krümme ist; es gehört der noch etwas zweifelhaften, als Rhinoceros Holmwoodi unterschiedenen Abart des afrikanischen Doppelnashorns an. Im Kaminwinkel des Saals hängt in riesenhafter Länge von der Decke die vollständige Haut einer Giraffe herab, deren schwärzlich gewölkte Fleckung beweist, daß wir die dunklere, südliche Abart vor uns haben, die in ihrer Verschiedenheit voriges Jahr dadurch über allen Zweifel erhoben wurde, daß ein lebendes, von Reiche-Alfeld eingeführtes Exemplar in den Zoologischen Garten zu London kam. Alle übrigen Giraffen — es sind nur sehr wenige — die heute noch hier und in einigen andern zoologischen Gärten leben, gehören zu der hellern, rein braunroth gefleckten, nördlichen Abart aus dem Sudan und den innerafrikanischen Ländern gleicher Breite. Die interessante Serie der Thomsonsgazellengehörne wird noch weit in den Schatten gestellt durch ihr Gegenstück im Saal auf der rechten Seite, die wahrhaft prächtigen, bis 75 Cmtr. hochgerechten und bis 65 Cmtr. leierförmig auseinandergeschwungenen Grantsgazellen (Gazella Granti *Brooke*), die wie ein kleiner Hörnerwald den ausgestopften Kopf eines „Capitalbocks" derselben Art umgeben. Meinem Gefühl nach das schönste und eleganteste von Antilopengehörn, was man sich denken kann! Eine schöne Reihe Impallahs (Aepyceros suara *Rüpp.*) und einige Exemplare der langen, geraden Spießbockhörner von der neuen Insel, in den Museen noch kaum vertretenen büschelohrigen Abart der Beisa-Antilope (Oryx callotis *Thos.*) schließen die imposante Schilling'sche Sammlung, die für die Schießkunst und weidmännische Tüchtigkeit des Ausstellers das denkbar glänzendste Zeugniß ist und unter selbsterlegter afrikanischer Jagdbeute kaum ihresgleichen haben dürfte.

Auf dem Weg über den Flur verdient einen kurzen Aufenthalt ein riesiger Arnibüffel (Bubalus arni *Blyth*), erlegt von Premierlieutenant v. d. Knesebeck in Britisch-Assam. Dieses breite, platte, weitausgelegte, jederseits ohne Krümmung 70 Cmtr. messende Gehörn gehört gewiß zu den stattlichsten Jagdtrophäen, die man aus überseeischen Ländern heimbringen kann, und seinen Träger, den wilden, wehrhaften Stammvater des bekanntern zahmen Kerabaus, ruhigen Blutes niederzustrecken, erfordern nicht wenig Weidmannsmuth und Jagdpassion.

An der zweiten großen deutsch-ostafrikanischen Sammlung, der Schöller'schen, vorüber, die durch die Beigabe vieler zusammengehäufter Felldecken aus Transvaal einen besondern Schmuck erhält, gelangen wir in die eigentliche Geweihausstellung, einen wahren Wald edler Hortzierden.

In gespannter Neugier suchen wir uns den „besten deutschen Hirsch" des Jahres 1897 auf und finden ihn, mit dem Kaiserbecher ausgezeichnet, in einem allerdings wahrhaft urkräftigen Capitalen, den Frhr. v. Buddenbrock auf freier Wildbahn bei Klein-Tatlau in Westpreußen glücklich erlegte. Nicht genug zu bewundern ist an diesem Vierzehnender das urige Gerüge, die Stärke der Stangen und langen Kronenenden, und daß es vom weidmännischen Gesichtspunkt aus, der hier allein maßgebend sein darf, wirklich der beste ist, dafür bürgt schon die Sachkunde der Preisrichter. Dies vorausgeschickt, möge es aber gestattet sein, hinzuzufügen, daß gerade bei diesem westpreußischen Waldesrecken die Geweihbildung mit den eigenthümlich eng und ungeschickt gegeneinandergestellten Stangen und Enden im künstlerischen Sinn nicht besonders schön ist. In dieser Beziehung ist ihm weit über ein Zwölfender des Herzogs v. Ratibor aus dessen ungarischem Jagdrevier Dömös: für mein Gefühl überhaupt der Inbegriff eines edeln Hirschgeweihs in seiner stolzen Höhe (108 Cmtr. ohne Krümmung), mit seinen trotz weiter Auslage unbeschreiblich elegant geschwungenen Stangen und den kühn emporstrebenden Kronenenden, deren eins 35 Cmtr. lang ist! Einen merkwürdigen Gegensatz dazu bildet der vorninter „Bauern- oder Wilddiebshirsch", wie er von den Ausstellungsbesuchern genannt wird. Dieser Gewaltige des ostpreußischen Urwalds, den Kaiser Wilhelm jetzt zu seinem Lieblingsrevier erkoren hat, war offenbar bereits über die Höhe seines Lebens hinüber, hatte, weidmännisch gesprochen, zurückgesetzt. Die eine der immerhin noch capitalen Stangen ist verkrümmt, die Augensprossen fehlen ganz, und der Mangel dieser wichtigen Waffe mag auch schuld gewesen sein, daß der alte Recke, wie erzählt wird, jedenfalls von jüngern Nebenbuhlern abgekämpft, das Wildgatter überstiegen und außerhalb verendete oder irgendwem zu unrechter Beute wurde. Um so erfreulicher ist es, daß sein abnormes Geweih durch die loyale Vermittlung des bekannten Hrn. Otto Bock hier schließlich doch in die Hände des Kaisers, des rechtmäßigen Jagdherrn, gelangte, auf dessen Befehl es als eine der schönsten Abnormitäten in der Ausstellung Platz gefunden hat. Eine andere Geweihmißbildung, um so merkwürdiger, als sie sich erblich erwiesen haben soll, ist der von Banzer präparirte Kopf eines „Kuhhirsches", dessen unverzweigte Spieße allerdings in ihrer Biegung ganz Ochsenhörnern gleichen, aber, da das Geweih viel weiter vorn auf dem Schädel sitzt als das Horn, noch vor den Gehörn vorbei sich flach zur Seite krümmen und dadurch diesem Hirschkopf ein ganz absonderliches Ansehen geben.

Zoologisch das bedeutsamste Stück möchte ich in dem von Frc. v. Heintze ausgestellten Wapiti aus dem schlesischen Revier Klitschdorf des Grafen zu Solms-Baruth sehen, und zwar weil dieses Geweih und der zugehörige Schädel in Größen- und Formverhältnissen eine Annäherung an unsern einheimischen Rothhirsch nicht verkennen läßt, obwol nach den bestimmtesten Angaben der Orts- und Sachkundigen hier keinerlei Kreuzung vorliegt, sondern eine vollkommen unvermischte, aber nur mit großen Schwierigkeiten durchgesetzte Fortzüchtung reinblütiger, aus Amerika importirter Wapitithiere. Damit erscheint ein experimenteller Beweis erbracht für jene Grundlehre unserer modernen Weltanschauung, die so mancher immer noch bezweifeln will: daß nämlich das Thier das Ergebniß des Ortes, Klimas, der Nahrung, überhaupt der äußern Umstände ist, unter denen es sich befindet, und daß es sich verändert, sobald sich seine Lebensbedingungen ändern. Der nordamerikanische Wapithirsch nähert sich in Größe und Geweihbildung unserm deutschen Rothhirsch, sobald wir ihn hierher versetzen und hier züchten. Ein im vorigen Jahr vom Kaiser ausgestelltes Wapitigeweih aus demselben schlesischen Wildparkrevier Altenhain war so rothhirschähnlich, daß ich damals mit aller Bestimmtheit glaubte, eine Kreuzung vor mir zu haben. Für weniger Kundige muß ich übrigens noch bemerken, daß die sehr tief unten entspringende gegabelte Mittelsprosse an der rechten Stange des klitschdorfer Wapitis eine zufällige Abnormität ist, die mit Wapiti- oder Rothhirschtypus nichts zu thun hat; die Rothhirschähnlichkeit liegt vielmehr darin, daß die Kronenenden sich nicht hand- oder schaufelförmig in derselben Ebene hintereinanderreihen wie die untern Stangenenden, sondern leichtförmig in den Raum zu einer wirklichen Krone auseinandertreten.

Was der dömöser Zwölfender des Herzogs v. Ratibor für den Rothhirsch ist, das ist nach meinem allerdings nicht rein weidmännischen Empfinden ein 28 Cmtr. hoher, schlanker Sechserbock des Oberförsters Romanus aus Melhelmsbruch bei Ludemeiten für das Reh: ein so recht normales, elegantes Prachtstück! Eine Hintersprosse ist gut 8 Cmtr. lang. Durch den Gegensatz zu diesem Musterbild eines Rehgehörns wird der Leser schließlich auch die „Laune der Natur" genügend würdigen können, die sich in den „widersinnigen" Rehgehörnen auslebt. Wir bilden von solchen zunächst ein sogen. Spargelbock ab, d. h. ein Gehörn, bei dem anscheinend die Stangen fehlen und die Sprossen unmittelbar aus dem Rosenstock, der Wurzel des Ganzen, herauswachsen. Diese Verbildung kommt beim Reh nicht ganz selten vor; eine Erklärung dafür haben wir nicht. Ebensowenig für die Schlangen- oder Wurmgehörne, deren Stangen und Enden sich, mitunter sogar auf beiden Seiten genau spiegelbildlich entsprechend, hin- und widerkrümmen. Nach meinem Geschmack eine der denkbar schönsten Abnormitäten ist der Schaufelbock oder Elchbock, wie ich ihn nennen möchte. Was mag wol sein Liebhaberwerth für Sammler sein? Ich glaube nicht, daß ein ebenbürtiges Gegenstück existirt in dieser Ebenmäßigkeit genau gleicher Schaufelbildung an beiden Stangen, und es mag deshalb den vielen Klugrednern verziehen sein, die darin ohne Besinnen entschieden eine Kreuzung mit Damwild sehen, obwol von einer solchen in Wirklichkeit natürlich gar keine Rede sein kann.

Berlin. Dr. L. Heck.

1. Neumann's Hybridlyra. 2. Weißbrüstiges Steinbergwild. 3. Kleine Giraffengazelle. 4. Holzmood's Rappbock. 5. Granitgazelle. 6. Bester deutscher Rothhirsch 1897 (Hrn. v. Puttkamer). 7. Ungarischer Damhirschbock (Herzog v. Ratibor). 8. Abnormer kapitaler Hirsch. 9. Rehbock (Belgi. milanendergisches Bester Bock). 10. Elfischorter Bock (Oberförstmeister Frhr. v. Heintze-Weißenrode). 11. Kapitaler Gehörnbock (Oberlörster Neumann). 12. Spitzgehörn (Rehbock). 13. Schlangengehörn. 14. Schaufelhirsch.

Aus der diesjährigen Deutschen Geweihausstellung in Berlin. Originalzeichnung von W. Arnold.

Digitized by Google

Marinetabellen Seiner Majestät des Kaisers Wilhelm: Frankreichs Schlachtschiffe.

Verkleinerte Faksimile-Nachbildung der Originalhandschrift Seiner Majestät.

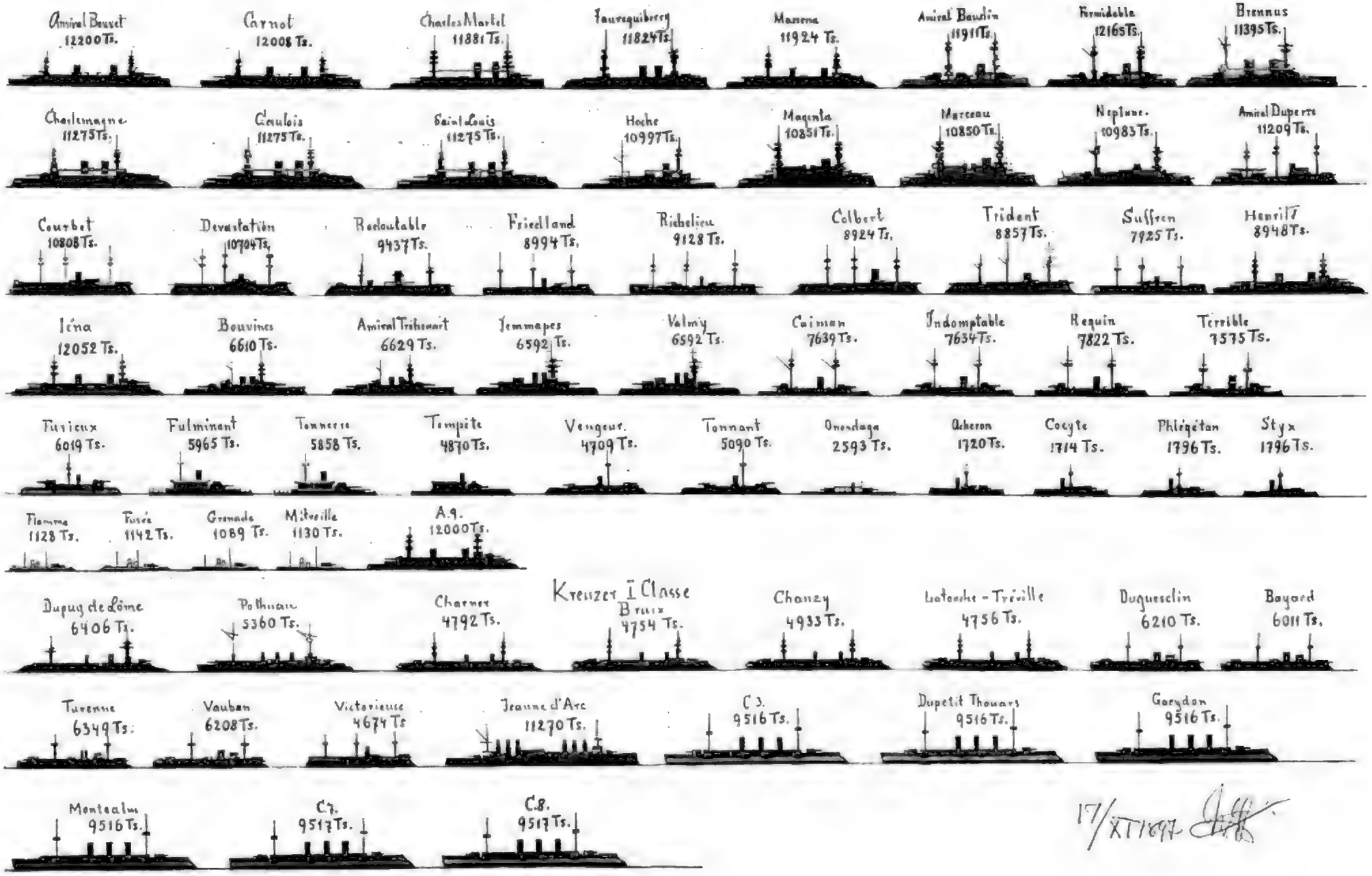

17/XI 1897

Frankreichs Panzerdeck-Kreuzer I. bis III. Klasse.

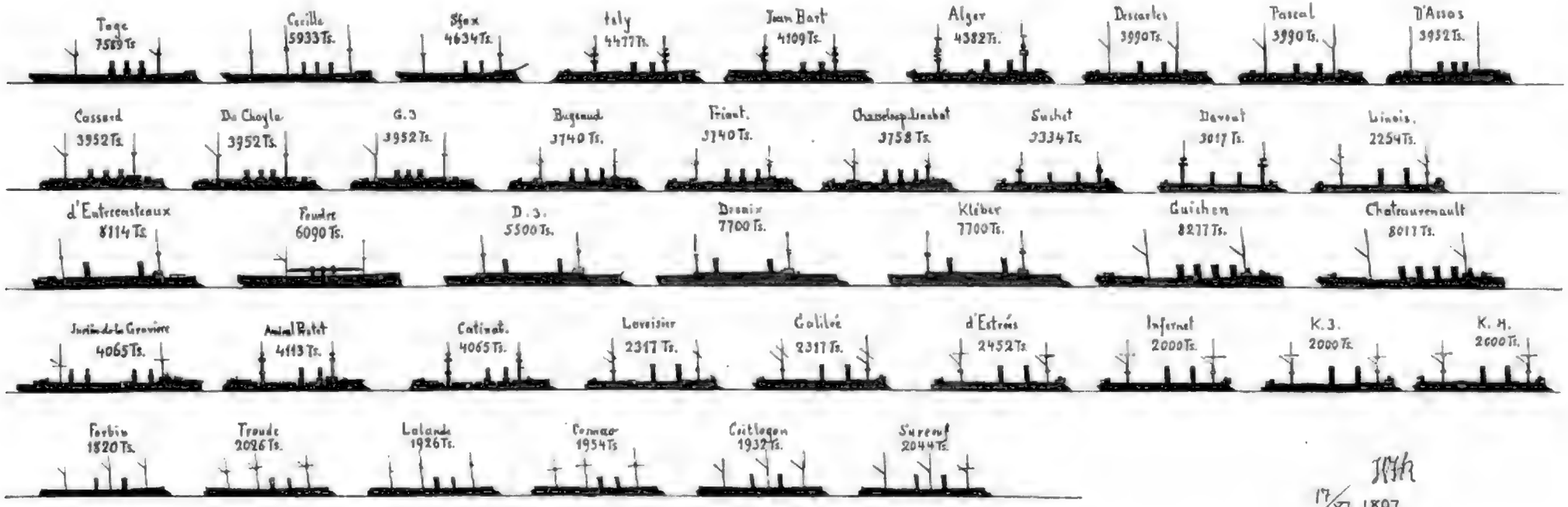

17/XI 1897

Frankreichs Flotte.

Zu den Marinetabellen Seiner Majestät des Kaisers Wilhelm.

Die vorstehend in Facsimile reproducirten Marinetabellen Seiner Majestät des Kaisers geben eine Uebersicht der Streitkräfte Frankreichs zur See. Für den Fachmann, für den mit Marineverhältnissen Vertrauten, bedürfen diese Tabellen keines Commentars. Sie sprechen eine lebendige Sprache, sie unterrichten besser, deutlicher und rascher, als dies durch ein Buch geschehen könnte.

Für den Laien, für den mit den Verhältnissen einer Flotte oder eines Kriegsschiffes nicht vertrauten Betrachter, sind einige erklärende Worte nöthig, wenn er diese Tabellen verstehen, wenn er ihren Informationswerth begreifen soll. Die Tabellen geben nämlich nicht nur eine Uebersicht über die Zahl der französischen Schiffe, sondern auch eine vollständige Auskunft über die Kampfkraft der Schiffe, sowol die defensive als die offensive. Dadurch aber werden diese Tabellen erst interessant, lehrreich und werthvoll; ermöglichen sie doch dem Beschauer ohne weiteres einen Ueberblick über die Bedeutung und Stärke der französischen Flotte, wie er durch stundenlange Lectüre oder Anhören eines Vortrags nicht zu erreichen wäre. Die einzelnen Schiffsskizzen, die in Linien auf dem Papier ausgeführt sind, geben in blauer Farbe Auskunft über die Panzerung des Schiffes (defensive Kampfkraft), über die Größe des Schiffskörpers, über die Armirung, die Aufstellung der großen Schiffsgeschütze, den Deckaufbau, die Anordnung der Masten, die Verwendung der letztern als Gefechts- oder Signalmasten (offensive Kampfkraft). Nur die Schiffe von gleichem Typ gleichen sich in der Zeichnung, sonst ist jede Skizze eine detaillirte, nach sorgfältigen Studien angefertigte Arbeit für sich. Wir sehen, wie verschiedenartig die Typen auch in der französischen Flotte sind, und auch dem Laien drängt sich die Verschiedenheit, selbst im äußern Habitus, der Schiffe auf, wenn er z. B. in der ersten Linie der Schlachtschiffe die Skizzen des „Amiral Baudin" und des „Carnot" einerseits und die in der zweiten Linie stehenden Skizzen der „Magenta" und des „Marceau" anderseits miteinander vergleicht. Die Detaillirung der Skizzen und ihre übersichtliche, nach Schiffsklassen getrennte Anordnung schafft eben den Informationswerth dieser Tabellen.

Noch andere interessante Momente aber kann man aus diesen Tabellen herausfinden. Die detaillirten Skizzen konnten nur von jemand entworfen werden, der sich durch umfassende Studien in die Marinewissenschaft vertieft hat, der dieses große Gebiet in allen seinen Einzelheiten beherrscht. Wie das Datum auf den Tabellen besagt, sind beide an einem Tage, am 17. November 1897, entworfen worden. Dies konnte in so kurzer Zeit nur von der Hand eines Marinefachmanns ersten Ranges geleistet werden.

Ueber jeder Schiffsskizze findet der Betrachter eine Zahl angegeben, gefolgt von den Buchstaben Ts. Die Zahl bezeichnet das Deplacement des Schiffes. Man mißt die Größe eines Schiffes dadurch, daß man die Anzahl der Tons (Ts.) zu 1000 Kilogr. angibt, die das von dem schwimmenden Schiffe verdrängte (deplacirte) Wasser wiegt.

Für den Laien wird es interessant sein, zu erfahren, daß das Deplacement (Größe) aller in den Tabellen angegebenen französischen Kriegsschiffe rund 618 000 Tonnen beträgt. Das Deplacement aller deutschen Kriegsschiffe, einschließlich der im Bau begriffenen, beträgt rund 275 000 Tonnen.

A. Oskar Klaußmann.

Vom Büchertisch.

— **Aus dem Leben der jungen deutschen Marine während** der Jahre 1867 bis 1878 gibt einen anschaulichen Ausschnitt das Buch „Ein deutscher Seeoffizier“, aus den Papieren des verstorbenen Corvettenkapitäns Hirschberg den besten Willen Hedwig Hirschberg, geb. Baronesse Tigges v. Monteton, herausgegeben und mit einer Heliogravüre, zwei Karten und sechzig Textabbildungen geschmückt. Der vorliegende Band behandelt die Kadetten-, Cadetten- und Lieutenantsjahre des Johannes Hirschberg, des Sprößlings einer märkischen Patrizierfamilie, der seine frohen Knabenjahre in Magdeburg verlebte. Am 29 April 1867 trat der achtzehnjährige Jüngling als Cadet z. S. in die Marine; hier setzen nun die in das Elternhaus gerichteten Briefe des jungen Seemanns ein, dessen erste längere Auslandreise an Bord der Niobe nach Madeira, Westindien und Newyork führte, während die zweite nur der gedeckten Corvette Arcona zunächst der Eröffnung des Suezkanals galt, dann aber die schwarz-weiß-rothe Flagge in den Häfen der vom Bürgerkrieg heimgesuchten Republiken Haiti und Venezuela zeigte. Während des Krieges 1870/71 gehörte Hirschberg dem Torpedodetachement in Holtenau an, Anfang 1872 wurde er Unterlieutenant z. S. Von August 1874 bis März 1876 erlebte der junge Offizier an Bord des Aviso (Corvettenkapitän Hendrich, später Seitz) an der Nordküste Spaniens, wo der Carlistenkrieg tobte, eine der ihm unvergeßlichen Epochen seines Lebens. Im März 1875 zum Lieutenant z. S. aufgerückt, war Hirschberg im Sommer 1877 wachthabender Offizier an Bord der Niobe, auf der Prinz Heinrich am 21. April in die kaiserl. deutsche Marine eingeführt wurde. Mit dem Beginn der zweijährigen jetzigen Reise der Kreuzerfregatte Prinz Adalbert mit Prinz Heinrich an Bord (October 1878) schließt das von warmer Religiosität, Anhänglichkeit an Familie und Heimat, Liebe zu Flagge und Vaterland, frischem Seemannssinn und gesundem Humor durchwehte Buch. Jungen Freunden unserer Marine wird dieses, auch äußerlich würdig ausgestattete Buch (Bleibtreu, Selbstverlag der Herausgeberin) sehr willkommen sein.

— **„Forschungsberichte aus der Biologischen Station zu Plön“**, 6. Theil, 1. Abtheilung. 1898. Mit 3 lithographischen Tafeln. Herausgegeben von Dr. Otto Zacharias mit Beiträgen von Dr. Schröder und Dr. Otto Müller (Stuttgart, Erwin Nägele). — Die aus kleinen Anfängen hervorgegangene plöner Forschungsstation ist kürzlich von der „Revue de l'Université de Bruxelles“ als die „Bahnbrecherin auf dem Gebiete der Süßwasserbiologie“ bezeichnet worden, und gleichzeitig wurde in derselben Zeitschrift von einem Fachzoologen anerkannt, daß die Errichtung eines solchen Instituts „un bienfait incontestable“ für die Wissenschaft sei. Hiernach dürfen wir mit Recht auf jede Publication, die von einer derartig bekannten Anstalt ausgeht, gespannt sein, zumal wenn es sich, wie im vorliegenden Heft, um Arbeiten von ausgezeichneten Specialisten handelt, die, wie z. B. Dr. Otto Müller, einen internationalen Ruf in ihrem Fach (Diatomeen) besitzen. Schröder ist ein jüngerer Algenforscher, der sich eingehend mit der Mikroflora des Riesengebirges befaßt hat und vorzüglich darin bewandert ist, sodaß er der geeignete Mann dazu war, das von Dr. Zacharias aus den Koppenseen und Kochelteichen gewonnene Algenmaterial zu bearbeiten. Die erstgenannten die Gewässer des Riesengebirges in den Jahren 1895 und 1896 von Dr. Zacharias untersucht worden sind, geht am schlagendsten daraus hervor, daß die betreffenden Excursionen zur Auffindung von 500 Species mikroskopischer Pflanzenformen geführt haben, die bisher für die genannte schlesische Gebirgsgegend unbekannt waren. Der vorliegende Bericht bringt ausführliche Verzeichnisse der behandelten Arten und biologische Mittheilungen darüber. Das neu erschienene Heft zeigt aber nur die 1. Abtheilung des 1897er Forschungsberichts dar. Ein zweites Heft wird im Februar ausgegeben werden, in dem der Herausgeber Dr. Zacharias namentlich über das Plankton der deutschen Trinkwasser und über die mikroskopische Organismenwelt der einheimischen Moore auf Grund eigener Forschungen zu berichten gedenkt, wie in dem uns vorliegenden Heft bereits angekündigt ist.

— **Das Studium der deutschen Grammatik war lange** genug vernachlässigt worden. Die Folge davon war, daß allmählich eine Sprachverwilderung einriß, die ärger und ärger zu werden drohte. Da erschien vor sechs Jahren im Verlag von Fr. Wilh. Grunow zu Leipzig ein Buch vom Oberbibliothekar und Archivdirector der Stadt Leipzig Dr. Gustav Wustmann, das unter dem Titel „Allerlei Sprachdummheiten“ in deutlicher und derber Sprache den Kampf gegen alle Sprachverderbniß eröffnete. Die Schrift hatte einen Erfolg wie wenige Bücher; hier fand sie begeisterten Beifall, dort heftigen Widerspruch. In kurzer Zeit war sie in vielen Tausenden von Exemplaren verbreitet; einen ganzen Literaturzweig rief sie hervor. Vor kurzem hat nun der streitbare Verfasser in demselben Verlag eine 2., verbesserte und vermehrte Ausgabe seiner „Kleinen deutschen Grammatik des Zweifelhaften, des Falschen und des Häßlichen“ erscheinen lassen, die ein Hülfsbuch für alle sein soll, die sich öffentlich der deutschen Sprache bedienen. Die drei Abschnitte: Formenlehre, Wortbildungslehre und Satzlehre, sind geblieben; neu ist der vierte Abschnitt: Zum Wortschatz und zur Wortbedeutung. Wustmann, ein Verfechter der gesetzgebenden Grammatik, gesteht selbst zu, daß es sich in seinem Buche zu drei Vierteln um Geschmackssachen handelt. Mag man aber auch nicht überall dem Autor blindlings folgen wollen, immer wird man ihm das Verdienst zugestehen müssen, der leichtsinnigen Verschleuderung schönen, wortbildsamen Sprachguts und der Verschlimmbesserung der Schriftsprache durch sinnwidrige Neuerungen ein energisches Halt geboten zu haben. — In demselben Verlag erschien gleichzeitig eine kurzgefaßte Phraseologie der deutschen Alltagsrede, wie sie in Werktagsleben wirklich gesprochen wird, unter dem Titel „Wie der Deutsche spricht“. Redensarten, Redensarten, Sprichwörter und Citate aus dem Volksmund sowie den Werken der Volksschriftsteller, gesammelt und erläutert von E. Heyse. Unter volksthümlicher Sprache will der Autor nicht etwa die deutschen Mundarten verstanden wissen, also nicht das, was die Mundarten trennt, sondern das, was sie an gemeinsamem Besitz miteinander verbindet. Die Sprache, die zwischen den eigentlichen Mundarten und der gefälligen Papiersprache die Mitte hält, sucht der Verfasser bei alphabetischer Anordnung der Schlagwörter. Auch um dieses Buch hat sich Dr. Wustmann verdient gemacht durch Bereicherung des Inhalts mit manchem Beitrag und durch sorgsame Ueberwachung des Druckes. — Die begeisterte Liebe zur Muttersprache führte auch Dr. Hermann Schrader die Feder bei Abfassung seines Buches „Aus dem Wundergarten der deutschen Sprache“, das im Verlag von Emil Felber zu Weimar erschien und eine Fortsetzung oder Vervollständigung des bezüglich zusammengestellten „Bilderschmucks der deutschen Sprache“ desselben Verfassers bildet. Schrader sieht die Lebensart der Farben, sonderbare Trotzungen, wunderliche Namen, erst in neuster Zeit zusammengekommene Gleichnißredensarten und fremdsprachliche Redewendungen in den Kreis seiner eingehenden und nach den verschiedensten Seiten Aufklärung gewährenden Betrachtung, die einen überraschenden Einblick in den Reichthum der Bildersprache der deutschen Sprache gestattet. — Eine vollständige Entwicklungsgeschichte des Fremdworts, wie dasselbe vom Anfang an in der deutschen Sprache Wurzel gefaßt hat, bietet das der Sammlung Göschen eingereihte Bändchen von Dr. Rudolf Kleinpaul, „Das Fremdwort im Deutschen“ (Leipzig, G. J. Göschen'sche Verlagshandlung). Zunächst werden hier die Fremdwörter nach den Sprachen geschieden, denen sie entstammen oder unmittelbar entnommen sind. Hiernach folgt eine Zergliederung des Wortvorrathes, dem die Fremdwörter ihren Ursprung verdanken. Drittens werden diejenigen Zweige des öffentlichen Lebens und die drei Naturreiche durchgegangen, die einen Hauptantheil an der Entlehnung haben. Ein besonderer Abschnitt über die Verdeutschung, die hier zum ersten mal systematisch behandelt wird, macht den Schluß des Werkchens, das als ein Compendium der beginnenden Fremdwörterwissenschaft bezeichnet werden kann.

— **Tod zu Anfang dieses Jahrhunderts wieder erwachende** Interesse für das classische Alterthum veranlaßte den König Maximilian I., einen der gründlichsten Kenner dieser Zeit, den gelehrten Friedrich Jacobs, nach München zu berufen, um dem kunstsinnigen Kronprinz Ludwig Vorträge über griechische Geschichte und Literatur zu halten. Diese Vorträge sind später aus dem Nachlasse des in Gotha in hohen Alter verstorbenen Gelehrten unter dem Titel „Hellas. Geographie, Geschichte und Literatur Griechenlands“ herausgegeben worden. Das Buch wurde sehr bald ein beliebtes Mittel zur Pflege der classischen Bildung bei der studirenden Jugend, wozu nicht am wenigsten der klare, einfache Stil seines Verfassers, der frei war von jedem gelehrten Beiwerk, mit beitrug. Die Resultate der neuern Forschungen machten aber eine Neubearbeitung des Werkes nothwendig, die, von Karl Curtius besorgt, im Verlage von Karl Grabbe zu Stuttgart erschienen ist. Es zerfällt in drei Abschnitte: der erste gibt ein Bild von Land und Leuten, von den Städten und Heiligthümern und von den Colonien Griechenlands; im zweiten werden die Hauptereignisse der griechischen Geschichte erzählt und die großen Gesetzgeber, Staatsmänner und Feldherren charakterisirt; der dritte bringt nicht nur einen literargeschichtlichen Abriß, sondern Betrachtungen über das Leben und die Werke der bedeutendsten Dichter, Geschichtschreiber, Redner und Philosophen. Das Buch, das unter Benutzung der besten Quellen ausgearbeitet worden ist, wird gewiß auch in seiner neuen Gestalt den Freunden des classischen Alterthums willkommen sein.

— **Das arg bedrohte Deutschthum Oesterreichs findet eine** der kräftigsten Stützen in seiner Schule, die selbst unter den mißlichsten Verhältnissen ihrem hohen Ziel, deutsche Sprache und deutsche Sitte in die Jugend zu verpflanzen, treu geblieben ist und kein Mittel unversucht läßt, durch die Schule auch die Jugend zum treuen Festhalten an ihrer Nationalität zu begeistern. Als ein solches Mittel nutzbringender und verständiger Lesererziehung ist auch die unter der Schriftleitung des Schuldirectors Rudolf in Reichenberg herausgegebene „Oesterreichs deutsche Jugend“ zu bezeichnen, eine schon im 14. Jahrgang erscheinende Monatsschrift, die in die deutsche Familie einziehen möchte, um den Kindern eine anregende, geist- und gemüthbildende Lectüre zu bieten, die durch die große Auswahl von Erzählungen, Fabeln, Sagen und Märchen, von Lebens-, Natur- und Charakterbildern, von Gedichten, Liedern und Sprüchen und verschiedenen andern Mitteln sowol der kindlichen Fassungskraft Rechnung trägt als auch Begeisterung und Liebe für deutsches Wesen fördert und durch ihren reichen künstlerischen Schmuck, der sich dem Text anschließt, eine Fülle edlen Genusses gewährt. Sie steht deshalb den besten deutschen Jugendschriften ebenbürtig zur Seite. Auch auf die reichsdeutsche Jugend, für die eine besondere Titelausgabe erschienen ist (Berlin, Georg Nauck), wird die Zeitschrift ihren bildenden Einfluß nicht verfehlen.

— **Zu der bildende und veredelnde Einfluß, den die** Beschäftigung mit der Pflanzenwelt auf die Jugend hat, allgemein von Lehrern und Erziehern anerkannt ist, wird auch ein Werk wie das „Botanische Bilderbuch für jung und alt“ von Franz Bley (Berlin, Robert Oppenheim [Gustav Schmidt]) Beachtung finden, das die Kenntniß unserer heimatlichen Flora in ebenso anschaulicher wie unterhaltender Weise vermittelt. Was die Natur uns in ihrem Pflanzenreichthum auf unsern Spaziergängen durch Feld und Flur, durch Wiese und Wald in den verschiedenen Jahreszeiten darbietet, wird in Wort und Bild darin vorgeführt. Der erste vorliegende Theil umfaßt die erste Jahreshälfte und enthält auf 24 Tafeln 216 in Form und Farbe naturgetreu, wenn auch in verkleinertem Maßstab, dargestellte Pflanzen, die im begleitenden Text von H. Bredrow nach ihren charakteristischen Merkmalen beschrieben sind, sodaß es dadurch möglich ist, die Pflanzen in der Natur selbst aufzusuchen. Bei diesen Beschreibungen sind die Lebenserscheinungen der Pflanzen, ihre Beziehung zur Thier- und Menschenwelt, ihre Verbreitung, ihre Anfreien in Glauben und Sitte berücksichtigt und deshalb die wichtigsten Cultur- und Nutzpflanzen, die seit alters her anerkannten Arznei- und Heilkräuter, die Giftgewächse und die verbreitetsten Pilze besonders hervorgehoben worden. Enthält zwar der erste Theil des „Botanischen Bilderbuches“ nur die Pflanzen der ersten Jahreshälfte, so ist es doch auch, da die darin beschriebenen Gewächse sich in die andere Hälfte hinüberblühen, für diese zu benutzen. Die zweite Hälfte des recht brauchbaren Buches erscheint in kürzerer Zeit

— **Zu den besten und zuverlässigsten hauswirthschaftlichen** Rathgebern gehört das vortreffliche Buch der verstorbenen Henriette Davidis, „Die Hausfrau“, eine Anleitung für angehende Hausfrauen. Praktische Anleitung zur selbständigen und sparsamen Führung von Stadt- und Landhaushaltungen, das nach dem Tode der Verfasserin ganz in deren Geist von ihrer Nichte Emma Heine fortgeführt und bearbeitet wurde, und von dem gegenwärtig die 16., aufs neue durchgesehene und verbesserte Auflage im Verlag von Eugen Twietmeyer in Leipzig erschienen ist. Eben alle jungen Frauen die guten und vernünftigen Rathschläge der Verfasserin befolgen wollten, würde es in vielen Familien besser um das häusliche Glück bestellt sein. Sie gibt ihnen sehr beherzigenswerthe Winke über das Verhältniß zu ihrem Gatten und zu den Schwiegereltern sowie über die Behandlung der Dienstboten, belehrt sie über alles, was die Wohnung, Wäsche und Kleidung sowie der Lebensmittel und deren Einkauf betrifft, daran schließt sich eine kurzgefaßte Anleitung zum Kochen, Einmachen u. s. w. und zu Krug und Frommen der ländlichen Hausfrauen eine Behandlung über das Milchwesen und den Viehstand, sodaß wol keine Frage im häuslichen Leben unberücksichtigt bleibt.

— **Ein sehr nützliches, wärmste Anerkennung verdienen-** des Buch ist das im Verlag von H. Hartung u. Sohn (O. M. Herzog) in Leipzig veröffentlichte „Kochbuch für Kranke“ von Dr. med. Otto Dornblüth in Meiningen, der sich bereits früher durch verschiedene gediegene medicinische Werke rühmlich bekannt gemacht hat. Wer jemals selbst in der Lage war, einen geliebten Kranken zu verpflegen und über die richtige Zubereitung einer geeigneten Kost für denselben nachzudenken, wird den großen Werth einer gründlichen Anleitung hierzu, wie sie der Verfasser aus dem reichen Schatz seiner Kenntnisse und Erfahrungen gibt, am besten beurtheilen können. Von einer Reihe allgemeiner, bei der Krankenernährung zu beobachtender Grundregeln ausgehend, behandelt das Buch zunächst die verschiedenen Gruppen der Nährstoffe und Genußmittel, um dann zu den Hauptabschnitt über die Ernährung des Kranken und die Vorschriften zur Bereitung der Speisen sowie schließlich zu den Angaben über die bei den verschiedenen Krankheitszuständen zu beobachtende Diät überzugehen. Die klare, allgemein verständliche Schreibweise, bei der möglichste alle gelehrten Fremdworte vermieden sind, sowie die solide Ausstattung tragen auch das ihrige zu den Vorzügen des trefflichen Buches bei, dem die weiteste Verbreitung zu wünschen ist.

Alpines.

— Der Niederösterreichische Gebirgsverein in Wien, der im abgelaufenen Jahre 2830 Mitglieder hatte, beschloß in seiner ordentlichen Jahres-Vollversammlung am 2. Februar, anläßlich des 25jährigen Regierungsjubiläums des österreichischen Kaisers auf dem Naxalpenplateau ein neues Schutzhaus „Kaiserjubiläums-Schutzhaus“ als Ersatz für die dem Verein gehörige, den Anforderungen des touristischen Verkehrs nicht mehr entsprechende Veloker Hütte zu erbauen. Der Punkt, auf dem die neue Schutzhütte zu stehen kommen soll, der Gipfel ludwigshöhe der Veloker Hütte, ist schöner und schneefreier als die Lage der gegenwärtigen Hütte und, da er weithin sichtbar ist, insbesondere auch bei Verirrungen und in der Nacht leichter aufzufinden. Der nach dem Plan des Stadtbaumeisters Anton Knett aus Stein auszuführende Bau soll nicht großartig, aber zweckentsprechend, die innere Einrichtung die eines einfachen Alpenhauses, die Unterkunft beschränken, jedoch behaglichen. Der Grundstein des Baus, der ohne die innere Einrichtung etwa 10000 Fl kosten wird, soll jedenfalls heuer noch gelegt, der Bau spätestens bis Ende des Sommers 1900 vollendet werden. Wenn auch das neue Schutzhaus in nicht allzu großer Entfernung vom Karl-Ludwig-Haus des Oesterreichischen Touristenclubs sich befinden wird, so erweist sich seine Errichtung doch als eine Nothwendigkeit, da nicht nur in der Nähe desselben die interessantesten Kletterziele der Naxalpe münden, sondern auch die Panoramawege vom Erzherzog-Otto- wie vom Karl-Ludwig-Haus dorthin herrliche Hochwanderungen bieten und für Nichtkletterer die Abstiege über den Kaiserweg und den Schüttersteig so lohnend sind wie kaum andere auf der Naxalpe.

— Die Section Rosenheim des Deutsch. u. Oesterr. A.-V. beschloß, zum ehrenden Andenken an den verdienstvollen Vereinsrath, königl. Bezirksarzt Dr. Julius Maur, der zehn Jahre lang den Verein leitete, vom Gipfel des Brünnsteins bis zum Unterkunftshaus einen neuen Weg anlegen, der den Namen Maurweg erhalten soll.

— Die Section Füssen des Deutsch. u. Oesterr. A.-V. stellte ihr Arbeitsprogramm für dieses Jahr in folgender Weise fest: Wegvervollkommnung und Bezeichnung auf den Schneeberg von Hohenschwangau, bezw. Pfronten 200 M., Reitweg-Wandung 30 M., Straßenweg 20 M., Wegbezeichnung Musauer Hütte-Kogeneck 80 M., für unvorhergesehene Fälle 110 M. Sollte sich aus vorhandenen Posten ein Ueberschuß ergeben, so soll dieser zur Verbesserung des Weges Aichler-Bild verwendet werden.

— Die Turner-Bergheiger-Riege in Innsbruck hat, wie das „Tiroler Tagblatt“ meldet, im Januar folgende bemerkenswerthe Winkertouren zu verzeichnen: Besteigung der Geierspitze (2855 Mtr.) mit Ueberschreitung des Lubgrates auf den Großen Rechner (2891 Mtr.) und Abstieg durchs Navis nach Matrei; Sellrainer Roßkogel (2639 Mtr.), Große Seitenwartspitze (2725 Mtr.), Schlicker Seespitze (2908 Mtr.). Herrliches Wetter begünstigte die Touren; die Schneeverhältnisse waren sehr verschieden, die Felsen nahezu aper. — In den letzten Wochen wurden besonders den Mitgliedern des Akademischen Alpenclubs in Innsbruck verschiedene Hochgipfel in den nördlichen Kalkalpen, in den Stubaier und Zillerthaler Alpen glücklich erstiegen.

— Der Oesterreichische Touristenclub vertheilte bei seiner letzten Zahlversammlung silberne Jubiläumskreuze an alle diejenigen Mitglieder, die dem Club mindestens 25 Jahre angehören. Am Jahresschluß zählte der Verein 7807 Mitglieder, wovon 4144 auf die Centrale Wien, 3663 auf die Sectionen kommen.

— Frau Erich König aus München vollführte Anfang Februar die sehr schwierige Besteigung des Monte Oro direct vom Starkasee.

— Am 2. Februar besuchte der zu Scharnitz in Arbeit stehende Schreinergeselle Josef Klein aus München allein die Brunnsteinklippe. Derselbe ist nicht wieder zurückgekehrt. Die eingetretenen Schneefälle verhinderten bisher jedes Nachsuchen nach dem Verschwundenen. Nach seinen genaue Angaben über Klein's Absteg- und Abstiegroute. Er kann auf tiroler oder auch auf bairischer Seite verunglückt sein.

— Von der Section Algäu-Kempten des Deutsch. u. Oesterr. A.-V. soll von der Schafreuthütte zum Zellhorn ein neuer Weg angelegt werden, wodurch dieser Gipfel von Oberstdorf aus in einer weit kürzern Zeit zu erreichen sein wird als bisher; ferner ist die Herstellung eines Weges von Nesselwängle zur Tannheimer Hütte in Vorbereitung. Da der von der Section Algäu-Kempten beabsichtigte Weg, das der Section Heilbronn vom Hohen Licht zur Mindelgrabe bisher nur etwa im ersten Drittheil ausgeführt werden konnte, ist es fraglich, ob seine Eröffnung noch heuer erfolgen kann.

— Der mit einem Kostenaufwand von 4000 Fl. veranstaltete Bau der Leistaler Hütte auf der Obern Dullwitz am Hochschwab wurde nach den Plänen der Architekten C. Schwaiger und A. Simona vom Zimmermeister Hans Forsberger in Baden durchgeführt. Das Innere der Hütte wird im Erdgeschoß durch einen Mittelgang getheilt, von dem man einerseits in die allgemeine Touristenstube, anderseits in den reservirten Raum gelangt. Im Dachgeschoß befinden sich zwei Schlafräume. Durch diese Schutzhütte, die im Frühjahr eingerichtet und zu Beginn der nächsten Touristensaison eröffnet werden soll, wird einerseits die Ersteigung des Hochschwabgipfels selbst erleichtert, anderseits ermöglicht die Hütte leichte Uebergänge vom Bodenbauer über den Trawis-Sattel nach Aflenz und Seewiesen, ferner über die Zankart und den Eibelboden nach Wechselboden und über das Ochsenreichkar nach Gollrad sowie Herzaturen in der Umgebung der Hütte auf den Ebenstein (1937 Mtr.), den Filzstein (2023 Mtr.), die Mitteralpe (1978 Mtr.) u. s. w.

— Der Maler Albert Nohbard hat im Auftrag der Section Lindenberg des Schweizer Alpenclubs ein Panorama des eine mannigfaltige Fernsicht in Berg und Thal bietenden Ammerhübls (520 Mtr.) bei Biglen im Canton Aargau aufgenommen, das in der Graphischen Kunstanstalt Müller u. Trüb zu Aarau vervielfältigt wurde.

— Im schweizer Kienthal, das von der Fremdenindustrie verhältnißmäßig lange verschont geblieben war, erhebt sich seit Eröffnung der Straße von Reichenbach ein mächtiges Hotel, das, der „Alpina“ zufolge, an Höhlichkeit so ziemlich alles übertreffen soll, was man im Berner Oberland an Hotelbauten zu sehen bekommt. Die „Alpina“ sagt darüber: „Daß damit der malerische Charakter des schönen Thales, das bisher das Standquartier einer Reihe von Künstlern war, verloren geht, bedarf keiner weitern Erläuterung.“

Polytechnische Mittheilungen.

Ladebeck's selbstthätige Sitzdouche. — Der Hauptvorzug der in nachstehender Abbildung wiedergegebenen selbstthätigen Sitzdouche dürfte darin zu erblicken sein, daß sie unabhängig ist von jeder Druckleitung und besonders Heizvorrichtung. Der Apparat besteht aus zwei cylindrischen Holzgefäßen von starkem Zinkblech. Der innere dieser Theile, zum Baden mit einer Brausefröhung und seitlich mit Dichtungsringen versehen, gleitet halbenarrig in dem äußern Theil und zwingt bei einem auf ihn ausgeübten Druck das im untern Theil des äußern Gefäßes befindliche Wasser als kräftigen Strahl durch die Brauseöffnung nach oben zu entströmen. Der hierzu erforderliche Druck wird durch das Körpergewicht der den Apparat benutzenden (sich darauf setzenden) Person erzeugt. Zur Füllung des leicht transportablen und, da ein Ueberlaufen ausgeschlossen ist, stets sauberen Apparats genügen ein bis zwei Eimer Wasser in beliebiger Temperatur, erforderlichenfalls mit medicinischen Zusätzen. Wird eine Wiederholung der Douche mit denselben Wasser gewünscht, so braucht nur der innere Cylinder wieder in die Höhe gezogen zu werden, worauf der Apparat erneut zum Gebrauch fertig ist.

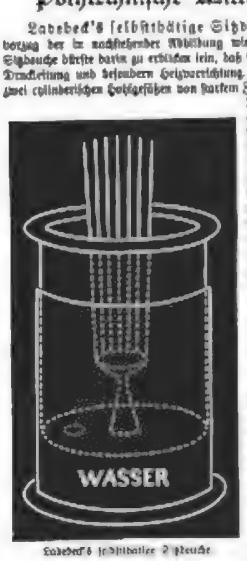

Ladebeck's selbstthätiger Sitzdouche.

Derartige Wiederholungen lassen sich beliebig oft vornehmen. Der auch als Fußbad und eventuell partiellen Dampfbad verwendbare Apparat ist bei gewissen Krankheiten (Hämorrhoidalleiden u. s. w.) sehr zu empfehlen, aber auch der Gesunde wird ihn wohlthuend und zweckdienlich finden. Erfinder der selbstthätigen Sitzdouche ist der frühere Schwimmmeister und jetzige Director des Seebrobades in Leipzig H. Ladebeck (Adresse: Alexandrinenstraße 14). Der Preis des Apparats beträgt 28 ℳ.

Neuer Biersiphon. — Die Biersiphons haben sich in so überraschend schneller Weise die Gunst des Publikums erworben, daß wir es unterlassen können, auf die an dieser Stelle früher schon dargelegten Vortheile dieser Art des Bierausschankes von neuem hinzuweisen. Es sei heute auf einen vor kurzem eingeführten neuen Biersiphon aufmerksam gemacht, der trotz seiner construction Verschiedenheit sich in gleichem Maße durch Einfachheit und praktische Gestaltung vortheilhaft auszeichnet. Derselbe ist unter der Bezeichnung „Globus-Selbstschenker" in den Handel gebracht worden und dürfte nach dem Urtheil von Autoritäten auf dem Gebiete des Brauwesens volle Anerkennung verdienen. Wie einfach und doch zugleich zweckmäßig dieser Apparat eingerichtet ist, geht aus der nachstehenden Durchschnittzeichnung zur Genüge hervor. In einem Metallbehälter (aus Rohnickel, bezw. Messing und stark vernickelt) ist ein cylindrisches Glasgefäß für 5 Ltr. Bier angeordnet, das nach Abnahme des durch drei Flügelmuttern befestigten Deckels behufs Reinigung leicht herausgenommen werden kann, wobei es von Wichtigkeit ist, daß dieses Gefäß nicht den üblichen Flaschenhals, sondern eine 15 Cmtr. weite Oeffnung besitzt. Nach das Steigrohr, das mit dem am Emailmantel befestigten Hahn durch einen kurzen Anlap in Verbindung steht, ist aus Glas hergestellt. Für den sichern Verschluß des Glasgefäßes ist ein Dichtungsring vorgesehen. Der Raum zwischen dem Außen- und dem Innengefäß dient als Behälter für die Kohlensäure, die nach der Füllung mit Bier durch den ebenfalls äußerst einfach gestalteten Einlaß an der Seite des Außengefäßes eingedrückt wird. Infolge des für die Kohlensäure vorhandenen großen Raumes von etwa 5 Ltr. ist die Zuführung derselben mit dem geringen Druck von 1½ bis 1¾ Atmosphären zur wochenlangen Conservirung und Ausschenkung des Biers bis zum letzten Rest vollauf genügend. Die Kohlensäure tritt durch Oeffnungen, die im Dichtungsring angebracht sind, beim Oeffnen des Hahns stets erneut auf das Bier über und bildet im übrigen eine treffliche Isolirschicht gegen zu rasche äußere Temperaturveränderungen. Behufs stärkerer Kühlung oder Erwärmung stellt man den ganzen Apparat in einen Kübel oder Untersatz mit Eis oder warmem Wasser. Für den Transport ist von Wichtigkeit, daß der „Globus-Selbstschenker" compendiöse Form und geringes Gewicht hat. Nach Abnahme der kleinen Scheibe, die den Hahnschlitz bildet, ist der Apparat für Umbersehene gesperrt. Zur Fabrikation und Einführung von „Globus-Selbstschenkern" hat sich in Leipzig unter der Firma Deutsche Siphongesellschaft Roesler u. Co. ein Unternehmen gebildet, das sich den Vertrieb der neuen Biergeräthe in erster Linie an Brauereien zur Aufgabe gemacht hat. Ein Vertreterstand in „Globus-Selbstschenkern" wurde in Leipzig von R. Hjemke, Grassistraße 14, errichtet.

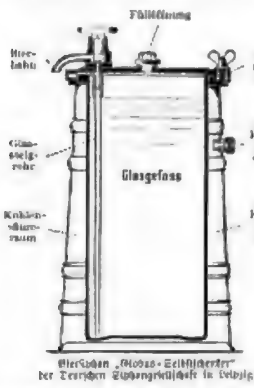

Biersiphon „Globus-Selbstschenker" der Deutschen Siphongesellschaft in Leipzig.

Tischchen „Ueberall". — Den Namen „Ueberall" hat ein Tischchen erhalten, das dazu dienen soll, in Garten, Park oder Wald mitgenommen und beliebig aufgestellt zu werden, wenn man sich im Freien behaglich mit Arbeit, Buch, Spiel u. s. w. niederlassen will. Findet man doch an hübschen Plätzen wol meist Bänke, selten aber Tische, auf denen man auch nur den kleinsten Gegenstand ablegen kann. Das Tischchen „Ueberall" besteht aus einem kleinen scherenartig zusammenklappbaren Gestell mit einer Platte, die, durch Kerbe in die Querverstrebungen eingreifend, das Gestell in aufgeklapptem Zustand in Spannung erhält. „Ueberall" ist so leicht und läßt sich infolge seiner flachen Form und seines geringen Umfangs (154 Cmtr. Länge, 35 Cmtr. Breite und 9 Cmtr. Höhe) so bequem tragen, daß man es in der Sommerfrische oder auch im Garten und Park ohne Mühe mit sich führen und aufstellen kann. In aufgeklapptem Zustand ist es 76 Cmtr. hoch; die Platte hat eine Größe von 30 zu 35 Cmtr., ist also groß genug, um ein Arbeitskörbchen, leichtes Frühstücksgeschirr, Rauchercouvert u. dergl. aufzunehmen. Außer als Tisch ist „Ueberall" auch noch als Lese- oder Zeichenpult, ja sogar als Notenständer zu benutzen, da sich die Platte mittels zweier Leisten, die ebenfalls mit Kerben versehen sind, auch in schräger Richtung aufstellen läßt. Die Ausführung des kleinen Möbels, dessen Platte einen grünen Lackbezug trägt, ist einfach und gefällig. In Leipzig ist dasselbe bei C. Schimpke-Ebenhoch Pfitzmanns Nachfolger) zum Preise von 6 ℳ für das Stück erhältlich.

Stellungshalter. — Unrichtige Haltung des Oberkörpers beim Schreiben und Lesen trägt einen großen Theil der Schuld an der früh geistigen Kurzsichtigkeit der Kinder, Brustschwäche und andern Uebeln. Ihnen vorzubeugen, ist der durch nebenstehende Abbildung im Gebrauch veranschaulichte Stellungshalter bestimmt. Die Vorrichtung, die leicht und zuhmmenlegbar an jeder Tischplatte angeschraubt werden kann, besteht aus zwei hufeisenartigen, in verschiedener Höhe einstellbaren Theilen, deren obere gekrümmte Enden in die Achselhöhlen eingestellt werden. Die fleischwattigen Enden gewähren dem Oberkörper eine stets die richtige Haltung verbürgende sichere Gegenlage. Der Stellungshalter ist durch die Verwerthungsabtheilung des Patentbureaus Sak in Leipzig zu beziehen.

Stellungshalter.

Röntgen-Lampe mit regulirbarem Vacuum. — Die Entstehung der Röntgen Strahlen ist an einen bestimmten Gasdruck in der Vacuumröhre gebunden bei allzu großen Druckdifferenzen hört die Wirksamkeit der Röhre auf. Die zur Erzeugung von Röntgen-Strahlen gewöhnlich verwendeten Vacuumröhren werden infolge dieses Umstands allmählich unwirksam, denn durch die Erwärmung der von den Kathodenstrahlen getroffenen Rohrwandung wird die dem Glase anhaftende Luftschicht freigelöst, während durch Zerklüften der Elektroden Luft gebunden wird, und je nachdem nun der eine oder der andere Einfluß überwiegt, tritt oder sinkt der Druck in der Röhre. Bei der durch nachstehende Figur veranschaulichten, der Firma Siemens u. Halske in Charlottenburg-Berlin geschützten neuen Röntgen-Lampe mit regulirbarem Vacuum finden wir diesen Fehler der gewöhnlichen Röntgen-Röhren in einfachster Weise beseitigt. Sie bietet den Vortheil, daß man den Luftdruck im Entladungsrohr stets genau auf die Höhe einstellen kann, bei der sich die intensivste Bestrahlung und die schärfsten Bilder ergeben. Das Mittel zur Verminderung des Luftdrucks ergab sich aus der Beobachtung, daß die beim Stromdurchgang verdünnte Luft mit den Dämpfen des Phosphors, Jods und ähnlicher Stoffe feste Körper bildet, während eine Zunahme des Drucks durch Verdünnen der Rohrwandung und Betreiben der an der Glasfläche verdichteten Luftschicht erreicht wird. Wie die Abbildung zeigt, enthält das Entladungsrohr der neuen Röntgen-Lampe eine als Hohlspiegel geformte Kathode aus Aluminiumblech und eine schräg zur Röhrenachse gestellte Anode aus Platin. Mit dem Entladungsrohr ist eine Kugel verbunden, die eine Hilfsanode und dieser gegenüber ein Ansatzrohr trägt. Die Wandung des letztern ist mit dem zur Luftabsorption dienenden Phosphor bedeckt. Ob im Entladungsrohr der für die Erzeugung von Röntgen-Strahlen günstigste Luftdruck herrscht, läßt sich mit Hilfe eines fluorescirenden Schirmes leicht erkennen. Leuchtet der Schirm nur schwach, während von dem Aluminium-Hohlspiegel ein starkes violettes Bündel blauer Strahlen ausgeht, so ist der Luftdruck im Rohr zu hoch, in welchem Falle man den positiven Pol des Inductoriums an die Hilfselektrode der Kugel legt und den Phosphordampf in der Kugel erwärmen läßt, bis das anfangs das Verbindungsrohr erfüllende blauweiße Licht zu einem blauen Faden zusammenschrumpft. Zu niedriger Luftdruck zeigt sich durch intermittirende Entladung und völliges Fehlen des blauen Lichts bei schwacher Fluorescenz des Schirmes an. Der Druck wird in diesem Falle erhöht, indem man die Kugel mit einer Flamme erwärmt.

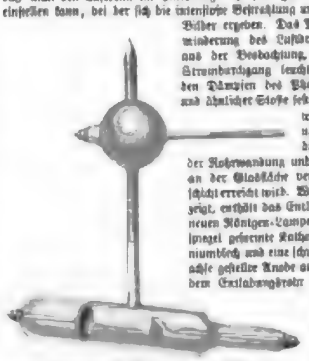
Röntgen-Lampe mit regulirbarem Vacuum.

Salgalin. — Gewissenhafte Hausfrauen werden sich stets eine Sorge daraus machen, daß ihre Wäsche bei gründlicher Reinigung doch auch schonend behandelt wird. Erste Bedingung hierfür ist die Wahl einer guten Waschseife, deren Zusammensetzung eine derartige sein muß, daß sie Schmutz und Unreinigkeiten sicher entfernt, ohne dabei, wie viele der heute angepriesenen Waschmittel, von Chlor, Bleichwasser und ähnlichen Gewaltmitteln ganz abgesehen, Farbe und Gewebe des zu waschenden Stoffes anzugreifen. Die unter dem Namen Salgalin von der Seifenfabrik J. L. Schütz in Wolfenbüttel hergestellte neue Waschseife ist nach Fragnissen gerichtlich verdrängter chemischer Sachverständiger von schädlichen, die Wäsche angreifenden Zusätzen frei, enthält aber reinigende Bestandtheile in genügender Menge, um als bewährtes Wasch- und Reinigungsmittel für Stoffe jeder Art bezeichnet werden zu können. Angestellte Proben haben und die Richtigkeit dieses Urtheils bestätigt. Salgalin eignet sich vermöge seiner Zusammensetzung mit einem bestimmten Zusatz von Ochsengalle und Salmiak sowol zum Waschen zarter, empfindlicher Stoffe, gleichviel ob sie aus Wolle, Baumwolle, Flachs oder Seide bestehen, wie auch zur gründlichen Reinigung der gewöhnlichen und derbern Wäsche. Ist das Salgalin somit eine Universalseife, deren Gebrauch bei der „großen Wäsche" vortreffliche Dienste leistet, so bildet es gleichzeitig auch ein gutes Mittel, um Schmutz und Flecke von Thüren, Fenstern, Fußboden u. s. w. rasch und sicher zu entfernen. Salgalin ist durch eine eingetragene Schutzmarke (Hirschkäfer) geschützt und in allen durch Plakate kenntlich gemachten Handlungen zu haben.

Hahnaustreiber. — Wasserhähne werden leicht undicht und tropfen, wenn mit dem Wasser Fremdkörper, Sand- und Kalktheile zwischen Ventil und Ventilsitz treten und sich darin festsetzen. Zur Beseitigung des Uebelstandes soll der hier abgebildete Hahnaustreiber dienen. Mit diesem Apparat wird der Ventilsitz in wenigen Secunden glatt geschliffen, worauf man nach Auffüllung des Hahns das Ventil wieder aufsetzt, das nach dieser einfachen Manipulation sofort wieder regelrecht functionirt. Die die Abbildung zeigt, befindet sich an dem Handgriff a ein Ansatzstück b, in dessen unterm, durch Schlitze d federnd ausgebildeten Theil c der aus Schmirgelstein hergestellte eigentliche Ausbreiber hineingesteckt und durch einen Klemmring f in seiner Lage festgehalten wird. Nach der Zeichnung befindet sich der Apparat im Hahn h in Function. Für Installateure und Hausbesitzer empfiehlt der durch Deutsches Reichs-Gebrauchsmuster geschützte Hahnaustreiber sicher einen Versuch. Vertrieben wird derselbe von dem Verkaufsverein für schwarzwälder Industrie-Erzeugnisse Hugo Lange in Freiburg i. Br.

Hahnaustreiber.

Keimapparat. — Die Feststellung der Keimfähigkeit von Getreide- und andern Pflanzensamen hielt in der Landwirthschaft und namentlich auch im Brauerei- und Brennereibetrieb eine wichtige Rolle. Da sich nun dem Pflanzensamen äußerlich nie ansehen läßt, ob er keimfähig ist oder nicht, kann über diese Frage nur durch einen Versuch, die Keimprobe, entschieden werden. Um dabei zuverlässige Resultate zu erhalten, bedient man sich der verschiedensten Mittel sowie eigens dazu hergestellter Keimapparate. Ein bemerkter Apparat ist neuerdings auch von Jul. Sostmann in Wiener-Neustadt angefertigt worden. Der Hauptbestandtheil desselben ist eine mit kleinen Vertiefungen zum Einlegen der Samenkörner versehene Thonplatte B, die in einem aus blaugrünem Glas hergestellten Untersatz A eingefügt und mit einer ebensolchen Glocke bedeckt wird. Sowol der Untersatz als auch die Glocke haben, um der Luft freien Zu- und Austritt zu gewähren, in der Mitte eine Oeffnung. Vor dem Gebrauch wird die Thonplatte eine halbe Stunde ins Wasser gelegt und dann, mit Körnern bedeckt, auf den Glasuntersatz gesetzt. Da zwischen letzterem und der Platte sich während des Versuchs stets Wasser befinden muß, ist das von der Platte aufgesaugte durch Nachfüllen frischen Wassers von Zeit zu Zeit zu ersetzen. Wie wir uns durch einen Versuch überzeugten, entspricht der Apparat seinem Zweck. Die Keimprobe, die wir anstellten, dauerte etwa acht Tage.

Keimapparat.

Ahrens' Protector-Universal. — Unter dieser Bezeichnung ist eine an jedem Federhalter leicht anzubringende Vorrichtung in den Handel gebracht worden, mittelst der jede beliebige Feder in eine sogen. Füllfeder verwandelt werden kann. Die Vorrichtung besteht aus einem Gummistreifchen, das mit dem einen in einer kleinen Metallspitze auslaufenden Ende unterhalb der Feder in den Halter eingeklemmt wird, während das andere, vorn durchlochte Ende über die Spitze der Feder gezogen wird. Auf diese Weise entsteht an der untern Seite der Feder ein Reservoir für die Tinte, das es ermöglicht, längere Zeit in einem Zuge schreiben zu können, ohne daß ein Wiedereintauchen der Feder in das Tintenfaß erforderlich wäre. Als weitere Vortheile der Benutzung des Protector-Universal werden angeführt, daß die Vorrichtung das Kleckfen verhindert und ein Mittel gegen anstehende Hand gewährt. Der Protector-Universal wird für Wiederverkäufer von der Firma C. Ahrens in Hamburg, Hohe Bleichen 12, vertrieben. Halter mit Protector, Goldfeder u. s. w., für ein halbes Jahr ausreichend, in eleganten Etuis werden als Muster das Stück zu 1 ℳ franco gegen Briefmarken versandt.

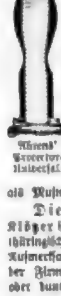
Ahrens' Protector-Universal.

Die Fabrikate der Spankorbfabrik von F. C. Klöpper in Lauter in Sachsen erregten auf der vorjährigen Sächsisch-thüringischen Industrie- und Gewerbe-Ausstellung zu Leipzig besondere Aufmerksamkeit. Neuartig waren namentlich die nach eigenem Patent der Firma hergestellten Hartholzkörbe, die im Schmuck einfarbiger oder buntkemalter Strahbarbeit sich prächtig ausnahmen und vor der bekannten schwedischen Spanflechten, die für diesen Zweck jetzt so modern sind, ebensowol hinsichtlich des Preises als auch der Widerstandsfähigkeit der Formen den Vorzug verdienen. Die Hartholzkörbe werden aus besten und haltbarsten Material angefertigt; ihre Muster können sich vollständig den Spangeflechten, ohne jedoch der Originalität zu entbehren. Zahlreiche Gegenstände dieser Art sind besonders für eine Verzierung mit Brandmalerei berechnet, und es sind so äußerst z. B. Einkaufskörbchen, Blumenkörbe mit und ohne Henkel, Hand- und Arbeitskörbchen, Brief-, Papier- und Zigarrenkörbe, Messerkörbe, Wandkörbe, Zeitungsmappen, Wäschepuffs u. s. w. viel Beifall finden. Aber auch die weniger festen, nur ausschnitten und breiten Hohlrändern bestehenden Phantasie-Flechtwerken der genannten Firma lassen in ihrer großen Mannigfaltigkeit der Gestalt und der Zierschnitte erkennen, daß auch die Spankorbflechterei einen nennenswerthen Factor im Erwerbsleben unsers Volkes bildet.

Digitized by Google

Frauen-Zeitung

Eine Verkleidung.

Novelle (nach einer wahren Begebenheit)

von

A. Vogel vom Spielberg.

[Nachdruck verboten.]

Langsam senkte sich die Dämmerung eines Frühlingsabends auf Warschau nieder. Der Himmel war mit grauem Dunst leicht bedeckt, und nur im Westen, dort, wo früher der rothflammende Sonnenball versunken war, breiteten sich schief übereinandergelagerte Wolkenstreifen in blaßvioletten und zartrosigen Tinten aus, als hätte sich das Firmament einen diagonal gestreiften Mantel umgehängt. Die Gaslaternen brannten in den Straßen, obwol beinahe noch Tageshelle herrschte, nur leicht gedämpft durch die zartgrauen Schleier, die der herannahende Abend als seine Vorboten sandte, und frisch, mit einem feuchten Hauch, wehte die Aprilluft durch die menschenvollen Gassen der großen, durchaus modernen Stadt.

Im ersten Stockwerk eines vornehm aussehenden Hauses, das sich in einem sehr eleganten Stadttheil befand, lagen zwei junge Mädchen über die Brüstung eines geöffneten Fensters gebeugt, betrachteten das lebhafte Straßengetriebe und spähten, während sie angeregt plauderten, nach bekannten Gesichtern aus.

„Endlich jemand!“ rief plötzlich Wanda Panuschka aus.

Die hübsche Brünette machte Miene, mit ihrer elfenbeinglatten Hand einen Gruß hinabzuwinken.

Irena Petocka hielt sie rechtzeitig davon ab.

„Nicht?“ fragte Wanda erstaunt. „Aber sieh doch nur, Irena, es ist ja Mita Alexandrowitsch!“

„Die Freunde Stanko's müssen durchaus nicht meine Freunde sein“, entgegnete Irena kühl, und ihr schönes, von reichem Blondhaar umrahmtes Antlitz nahm einen wegwerfenden Ausdruck an. „Ich mag ihn nicht.“

Damit sah sie über ihn, der sie erblickt hatte und rasch die weißbehandschuhte Hand zum Gruß an die tellerförmige Uniformmütze legte, hinweg.

„Wie ungerecht du in deiner Voreingenommenheit gegen ihn bist!“ gab Wanda verweisend zur Antwort. „Er ist ein junger hübscher Mann, besitzt Charakter und eine ganz bemerkenswerthe Intelligenz. Was hast du gegen ihn?“

„Ich mag ihn nicht“, beharrte Irena in einem Tone, als wäre dieser Einwand das unwiderlegbarste Argument.

„Weil er in dich verliebt ist!“ Wanda erwiderte es, fast geärgert über Irena's unbilligen Starrsinn. „Wäre er gegen dich gleichgültig, du würdest ihm dann wahrscheinlich mehr Gerechtigkeit widerfahren lassen.“

„Niemals!“ rief Irena überzeugt. „Er ist ein Moskowite, ich aber bin eine Polin!“ setzte sie stolz hinzu.

Darauf schwieg Wanda eine Weile. Sie kannte Irena's Abneigung gegen die Russen. Aber dann fiel ihr doch etwas ein, womit sie diese Abneigung zu entkräften hoffte.

„Er ist aber kein rechter Moskowite“, sagte sie lebhaft. „Seine Mutter war doch auch von alter polnischer Familie und“ —

„Einerlei“, fiel Irena ihr ins Wort, „er ist mir doch verhaßt.“

Dimitri Alexandrowitsch Dunin war dorthin schnellen Schrittes herangekommen. Nun, da sein Gruß von Irena Petocka einfach ignorirt wurde, verlangsamte sich sein Gang, und zögernd fast kam er auf das Petocki'sche Haus zu, um, wie fast täglich, Irena's Bruder Stanislaus zu besuchen.

Die Zärtlichkeit, die ihn bei Irena's Anblick erfüllt hatte, wich einem unmuthigen Empfinden, als er sich von ihr so kühl behandelt sah; übrigens war er daran schon gewöhnt, ohne jedoch die Hoffnung aufzugeben, dereinst dennoch ihre Liebe zu gewinnen.

Dimitri Alexandrowitsch stand die Studentenuniform, die er trug, gut zu Gesicht. Auch ließ sie seine schlanke, nicht viel über Mittelgröße ragende Gestalt größer erscheinen, als sie es in Wirklichkeit war. Aus seiner Erscheinung ging hervor, daß er viel auf ein nettes Aeußeres hielt, doch trug er eben jetzt vorschriftswidrig den langen, bis auf die Füße herabfallenden Mantel in anscheinender Nachlässigkeit halboffen.

Beim nähern Hinsehen fand dieser Umstand seine Erklärung: er hatte die dauschenden Taschen mit Büchern gefüllt, mußte also wol ein fleißiger Student sein, der die Behelfe seiner Wissenschaft mit sich herumträgt. So dachten alle, denen er überhaupt auffallen mochte, und ihm lag daran, diesen Glauben zu erwecken. Nur so fühlte er sich im Besitz seiner Schätze sicher.

Diese Schätze bestanden in einigen Büchern und ausländischen Zeitschriften, die ihrer aufreizenden Tendenzen wegen streng verboten waren; obendrein hatte er auch einige Briefe von Jugendfreunden, die in Zürich und Genf studirten, bei sich, und diese Briefe brachten Anschauungen zum Ausdruck, die vollends als revolutionär gelten mußten.

Nicht nur sein Stand als Sohn eines hohen Regierungsbeamten, auch sein Charakter bot Gewähr, daß er sich nicht in geheime Umtriebe einlassen würde. Man hatte zwar schon vielfach versucht, ihn dafür zu gewinnen; allein er war ein Feind gewaltsamen Vorgehens und vertrat eher den Grundsatz, daß alle Reformen nur auf Grund schrittweiser, stetig fortschreitender Entwicklung geschaffen werden könnten.

Gleichwol nahm er Interesse an allen Fragen, die die Menschheit in ihrer Gesammtheit bewegten, und gern grübelte er in stillen Stunden über die Probleme menschlicher Wohlfahrtseinrichtungen nach. So suchte er zunächst nur Bereicherung seines Wissens, um dann als philosophisch angelegter Geist zu forschen und zu prüfen, wo das Rechte eigentlich liegen mochte; er rang still nach Klarheit in sich selbst als ein gerecht gesinnter Mensch, der niemand unrecht thun und aller Dingen ohne Voreingenommenheit auf den Grund dringen wollte. Daß seine schweizer Freunde anders dachten und fühlten als er, das machte ihm den Briefwechsel mit ihnen gerade interessant; sie wollten ihn zu ihren stürmenden Ansichten bekehren; er wieder wollte sie als begeisterter Anhänger Darwin's zu Bekennern des naturgemäßen Entwicklungsgesetzes gewinnen, und so gestaltete sich der von beiden Seiten mit Feuereifer geführte Briefwechsel zu einer geistigen Fehde, die allen Betheiligten viel Anregung und Genuß bot.

Dimitri Alexandrowitsch war demnach nichts weniger als ein dem Staate gefährlicher Mensch; dennoch sollte er gar bald dafür gehalten werden und als solcher zu leiden haben.

Sein Freund Stanislaus Petocki, der nichts anderes im Sinne hatte, als sein junges Leben zu genießen, hatte ihn freilich oft gewarnt, sich dieser Correspondenz so sorglos hinzugeben, und mehr noch, diese gefährlichen Briefe, Bücher und Zeitschriften zu empfangen und gar so ungenirt bei sich zu führen; Dimitri aber, der sich keiner Schuld bewußt war, hatte nicht darauf gehört, nicht hören wollen.

Auch jetzt, als er mit seinem halboffenen Mantel, der eine neue Sendung in seinen Taschen barg, bei Stanko eintrat, konnte sich dieser nicht enthalten, ihm erneute Vorstellungen zu machen.

„Du solltest dieses gefährliche Zeug wenigstens nicht mit dir herumtragen“, sagte Stanko zum Schluß, auf den Mantel deutend, den Mita eben im Vorzimmer nachlässig an den Garderobeständer hängte.

„Warum nicht?“ gab Mita Alexandrowitsch gelassen zur Antwort. „Gerade so bin ich ganz sicher. Und übrigens, ein Staatsverbrecher bin ich doch nicht.“

Nach diesen Worten forderte er Stanko auf, sich an die Arbeit zu machen.

Alsbald saßen die beiden Mediciner, die sich gemeinsam auf das zweite Rigorosum vorbereiteten, in dem hellerleuchteten, elegant möblirten Gemach, mit ihren Lehrbüchern beschäftigt, an dem Tisch, vertieften sich in die Probleme ihrer Wissenschaft und hörten einander die vorgelegten Fragen ab.

Draußen war es unterdeß längst dunkel geworden. Nächtliches Schwarz hüllte den Himmel ein, der nur theilweise durch das schwache Gefunkel des Sternenlichtes erhellt war. Im Westen, dort, wo er früher den buntgestreiften Wolkenmantel umgehabt, zeigte sich jetzt eine drohend schwarze Wolkenwand, die so langsam näherkam, daß es schien, als stände sie still. Auf den Straßen aber war es fast noch voller und lärmender als bei Tage, und in das gelbe Licht der Gaslaternen mit ihren flatternden Flammen mengte sich das grelle Weißlicht elektrischer Bogenlampen mit seinem kalten, harten Glanz zu einem wenig harmonischen Ganzen.

In dem belletagirten Mädchenzimmer mit den blauseidenen Polstermöbeln rüstete Wanda Panuschka eben zum Aufbruch, und nach der üblichen zärtlichen Umarmung und den ebenso üblichen zwei Küssen auf die Wangen gab ihr Irena das Geleit in das Vorzimmer hinaus. Dort kam ihr mit einem mal die Laune, die Freundin ein Stückchen Weges zu begleiten.

Schon wollte sie wieder zurück in ihr Zimmer, um sich zum Ausgehen anzukleiden, als sie auf dem Garderobeständer die Uniformmäntel und -Mützen der beiden Studenten gewahrte.

Da schoß ihr ein übermüthiger Einfall durch den Kopf.

„Warte, Wanda, ich will heute dein Cavalier sein“, rief sie lebhaft, „und dich galant an meinem Arme nach Hause führen. Hast du etwas dagegen?“ Und lächelnd deutete sie auf den Garderobeständer hin. „Soll ich?“

Wanda lachte.

„Wenn es dir Spaß macht, mir kann es recht sein“, sagte sie fröhlich. „Ich fürchte nur, die Mäntel sind beide dir viel zu groß.“

„Der Stanko's jedenfalls“, gab Irena, der die Sache mehr und mehr Vergnügen machte, zurück, „der Mensch ist ja ein baumlanger Riese. Aber Mita Alexandrowitsch ist kaum größer als ich. Mit dessen Mantel wollen wir es versuchen.“

Sie hatte Mita's Mantel herabgenommen und war rasch hineingeschlüpft.

„Er paßt dir wirklich“, rief Wanda überrascht, „als wäre er für dich gemacht.“

Mit raschem Griff schob Irena den blonden Haarknoten, der auf dem Hinterhaupte mit großen Schildpattnadeln befestigt war, in die Höhe, steckte ihn vorn fest und drückte sich die Mütze auf den Kopf. Dann trat sie vor den hohen Spiegel der Garderobe und musterte sich mit lachenden Augen.

Ihre große, üppig-schlanke Mädchengestalt füllte den schwarzen Mantel mit den neun weißen Metallknöpfen voll aus, sodaß nur die Füße in der zierlichen Beschuhung zu sehen waren. Wie Mita selbst, schien sie in diesem Mantel noch beträchtlich größer und sah nun erst, daß sie eigentlich eine geradezu walkürenhafte Erscheinung besaß.

„Du siehst süperb aus, Irena!“ rief Wanda entzückt. „Wirklich süperb!“ Sie stellte sich neben Irena, schob ihren Arm unter den der Freundin und blieb so bei ihr stehen, von Irena fast um Kopfeslänge überragt. „Kein Mensch könnte glauben, daß du nicht das bist, was du in dieser Uniform jetzt vorstellst“, setzte sie vergnügt lachend hinzu. „An ein Mädchen denkt sicher gar niemand, wenn man dich so sieht.“

Auch Irena war dieser Ansicht, die sich aber doch als falsch erwies. Das mußte sich den beiden Uebermüthigen allmählich aufdrängen, als sie auf der Straße waren.

Arm in Arm, zärtlich wie ein Liebespärchen aneinandergeschmiegt, bummelten sie eine Zeit lang in heiterster Laune dahin und ließen es sich wohlgefallen, daß ihnen die Leute nachblickten. Auch bekamen sie schmeichelhafte Ausrufe zu hören. „Ein hübsches Paar!“ meinte eine alte Frau zu ihrem noch ältern Gefährten, und dieser nickte: „Ja, ein hübsches Paar.“ Das wiederholte sich bei andern, die ihnen entgegenkamen — ein Beweis für sie, daß sie auffielen.

Aber das schürte ihren Muthwillen noch mehr und ließ sie auch dann noch jeder Gefahr spotten, als sie den zwei des Weges kommenden Damen in halblautem, aber doch für sie berechnetem Ton zu hören bekamen, daß der Student für einen Mann zu zart aussehe, zu mädchenhaft. Ob da nicht etwas dahinterstecke?

Sie lachten fröhlich und gingen weiter; mehr und mehr fielen sie auf, und das erhöhte ihren Spaß.

Da tauchte plötzlich in einer Entfernung von wenigen Schritten an einer Straßenkreuzung ein Wachmann auf, der gemessenen Schrittes daherkam.

Er nahm die beiden wahr, stutzte einen Augenblick, sah schärfer hin und ging alsdann, Irena fest fixirend, langsam an ihnen vorüber.

Jetzt wurde es dem jungen Mädchen in dem Studentenmantel doch etwas schwül zu Muthe. Sie hätte etwas darum gegeben, wieder daheim zu sein, aber sie fürchtete, sich zu verrathen, und that ganz unbefangen.

„Sieh dich um“, flüsterte sie der Freundin zu, „ob er uns nachschaut.“

Nach einer kleinen Weile kam Wanda dieser Aufforderung in unauffälliger Weise nach.

„Nein“, sagte sie dann leise, „er geht ruhig weiter.“

„Gottlob!“ seufzte Irena. „Mir war's so unbehaglich unter seinem Blick.“

Sie bogen jetzt in jene Seitengasse, aus der der Polizist gekommen war, ein und hatten ungefähr fünfzig Schritte zurückgelegt, als Irena, die noch nicht jede Befangniß losgeworden war, sich unwillkürlich umschaute.

Das Zucken, das plötzlich durch ihren Arm lief, theilte sich Wanda mit.

„Was ist dir?“ fragte sie verwundert und sah zu Irena empor. Deren blühendes Antlitz war jetzt bleich geworden, und erschrocken starrten ihre Augen.

„Er folgt uns doch!“ raunte sie Wanda zu.

„Du wirst dich irren“, erwiderte diese in halbem Schrecken.

„Nein, ich irre mich nicht“, sagte Irena, um ihre Fassung ringend. „Er geht uns nach. Sieh nur selbst.“

Vorsichtig drehte Wanda den Kopf um, und da durchfuhr auch sie ein heftiger Schrecken, der ihr Antlitz jäh erbleichen ließ. Irena hatte recht: der Wachmann folgte ihnen! Er war keine zehn Schritte mehr entfernt.

Was thun? Verbergen konnten sie sich nicht mehr. Und fliehen? Es wäre völlig nutzlos, denn einige Männer kamen ihnen entgegen, und diese hätten ihnen sicher den Weg versperrt. So hieß es also, sich mit Anstand in das Unvermeidliche fügen. Es war im Grunde doch nur eine große

Unannehmlichkeit, der sie sich in ihrem Uebermuth ausgesetzt hatten, nichts schlimmeres, so peinlich diese Unannehmlichkeit an und für sich auch sein mochte.

Der Polizist kam jetzt, da er sich bemerkt wußte, rasch auf sie zu. Seine Hand legte sich von rückwärts leicht auf Zdena's Schulter, sie zum Stillstehen zwingend.

„Im Namen des Gesetzes", sprach er dabei mit tiefer Stimme.

Wanda's Arm löste sich aus dem Zdena's, und beide Mädchen kehrten sich nach dem Manne um, bleich, aber gefaßt.

„Haben Sie die Berechtigung, diese Uniform zu tragen?" fragte der Wachmann in höflichem Ton.

Sie gab keine Antwort, so sehr schämte sie sich ihres tollen Streiches.

„Ist es Ihr Eigenthum?" forschte der Wachmann weiter.

Mit niedergeschlagenen Augen schüttelte sie den Kopf.

„Wir haben uns nur einen kleinen Scherz erlaubt", nahm Wanda, der ihrer beschämten Freundin zu Hilfe kommend, in entschuldigendem Tone das Wort. „Wir wußten nicht, daß das strafbar sei, meine Freundin und ich."

Der Polizeimann nickte leicht, als wollte er sagen: „Ein Mädchen — also doch!"

„Dann bitte ich, mir zu folgen", sagte er höflich, aber entschieden.

Das war eine Verhaftung in aller Form! Zdena wünschte, der Boden möge sich vor ihr auftun, um sie zu verschlingen ob dieser Schande, die ihr, der Tochter eines angesehenen reichen Kaufmanns, widerfuhr.

Wanda ließ die Freundin nicht im Stich; sie ging mit ihr.

Und dann, nach längerem Warten, standen beide vor dem Commissar des nächstgelegenen Polizeiamtes, und Zdena wurde um ihre Personalien befragt.

Mit wiedergefundener Fassung gab sie dieselben ab, und dann erklärte man sie für entlassen. Sie war wieder frei, sie konnte gehen. Aber die Uniformstücke mußte sie ablegen, die blieben in polizeilicher Verwahrung, bis ihr Eigenthümer sie zurückverlangen würde.

Und die stolze, schöne Tochter des großen Handelsherrn Potocki mußte nun — sie hätte nie gedacht, daß sich das je ereignen könnte — barhäuptig, mit unbedeckten Händen wie ein Dienstmädchen durch die Straßen schreiten. Allein das schien ihr nun, nach überstandener Gefahr, eher komisch. Sie nahm es in heiterer Stimmung als gerechte Strafe für ihren muthwilligen Streich hin und wähnte sorglos, es werde mit dieser kleinen Buße sein Bewenden haben.

Sie konnte ja nicht ahnen, was für furchtbare Folgen ihr Uebermuth für einen andern, für Mita Alexandrowitsch, nach sich ziehen sollte.

Die beiden Mädchen hatten das Amtslokal verlassen, und der Commissar ertheilte einem Untergebenen den Auftrag, die dem Fräulein abgenommenen Kleidungsstücke vorschriftsmäßig zu durchsuchen.

Es geschah.

Und wenige Minuten später lagen die gefährlichen Bücher, Zeitungen und Briefe, die Mita Alexandrowitsch mit sich herumgetragen, vor dem Polizeilieutenant auf dem Tisch.

Schon bei dem ersten Blick darauf verlängerte sich das erstaunte Antlitz des Beamten; dann sah er alles hastig durch, und als er wiederaufblickte, waren seine Mienen starr und kalt.

„Da hätten wir einen guten Fang gethan", sagte er mehr zu sich selbst als zu dem andern. Ohne Zögern fertigte er einen Verhaftsbefehl gegen Dimitri Alexandrowitsch Dunin aus, den von Zdena Potocka namhaft gemachten Eigenthümer des Mantels und der Mütze, der sich zur Stunde noch in dem Potocki'schen Hause befand.

(Schluß folgt in nächster Nummer.)

Notizen.

— **Frl. Dr. Barbara Burbo, früher Assistentin an der** Augenklinik des Dr. Wicherkiewicz in Polen, ist als Aerztin an den Hof des Schahs von Persien berufen worden.

— **Auch in den Ländern, wo die Frauenemancipation** schon länger große Fortschritte gemacht hat, ist es eine Seltenheit, daß man besonders verdienstvollen Frauen öffentliche Denkmäler setzt, sodaß man sogar in Nordamerika die gegenwärtige allgemeine Sammlung für ein der verstorbenen Frau Harriet Beecher-Stowe zu errichtendes Standbild als ein besonderes Ereigniß betrachtet. Bekanntlich hatte Frau Beecher-Stowe durch ihr epochemachendes Buch „Onkel Tom's Hütte" den ersten Anstoß zur Abschaffung der Sklaverei in Nordamerika gegeben, weshalb der Wunsch, dieser Frau in Connecticut an der Stätte ihres letzten Wirkens ein würdiges Denkmal zu setzen, wohl begreiflich ist. In Nordamerika gibt es bisjetzt nur zwei Frauenstandbilder: das eine derselben ist das der berühmten englischen Schriftstellerin Harriet Martineau, der Verfasserin vieler philanthropischer und nationalökonomischer Werke, die Nordamerika jahrelang bereist hat, und befindet sich in der Stadthalle zu Boston, während das zweite in Neuorleans steht und Mary Haughton darstellt, eine arme Milchhändlerin, die bei einer Pockenepidemie die dortige Krankenpflege in großartigem Maßstab organisirte und dabei den Anstrengungen dieses Werkes der Nächstenliebe zum Opfer fiel. England hat, abgesehen von den Standbildern seiner Königinnen, nur ein Frauendenkmal, das der Schwester Dora in der Kirche von Wolsall, Grafschaft Stafford; auch diese hatte sich als Kranken- und Armenpflegerin große Verdienste um die arbeitende Klasse erworben, und ihr Mittel zur Errichtung ihres Denkmals waren ausschließlich von Arbeitern und Arbeiterinnen aufgebracht worden. In Deutschland erwähnen nur außer den Standbildern einiger hervorragender Fürstinnen das Denkmal für Barbara Uttmann, die um 1561 die Spitzenklöppelei im Erzgebirge einführte, und der die dankbare Nachwelt deshalb kürzlich ein schönes Standbild zu Annaberg in Sachsen errichtet hat.

Moden.

Neue Theater- und Ballmäntel. — Die langen und kurzen Mäntel und Umhänge für Theater, Concert und Ball werden mit großem Luxus ausgestattet und aus hellfarbigem Sammt, Tuch oder breitfarbigem Seidenstoff hergestellt. Unsere Abbildung A zeigt einen langen Abendmantel aus zartrosa Tuch über Sammt kurzweg mit weißem Pelzbesatz oder Atlas gefüttert und ringsherum mit einer feinen Stahlstickerei verziert, während ein schmaler dunkler Pelzstreifen den Rand- und Halsbesatz bildet. Der Mantel ist an einem mit Stahlstickerei geschmückten Kragen mit hohem Medicikragen angelegt; unter der Stahlstickerei des Kragens fällt ein breites weißes, vorn zackigungerades Spitzenvolant über die Achseln, wie auch den Hals eine doppelt breite Spitzenkrause umgibt. Der für Theater, Concert oder Ball gleichgeeignete Umhang B ist von pelerinenartiger Form und besteht aus einem gold- oder silbergestickten Kragen von altseidenem Sammt mit breitem Besatz von Chinchilla, Blaufuchs oder weißer Tibetziege. Der gleich mit an den Kragen geschnittene hohe Batistkragen ist mit Oberstehern von Perlmutter versehen und als Innenfutter des Umhangs dient korallenrother durchbrochener Atlas.

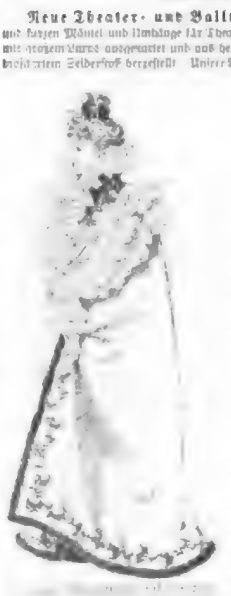

A. Langer Abendmantel aus rothem gold-gestickten Sammt mit Besatz von weißer Tibetziege oder Chinchilla.

Der Ballumhang C ist aus lichtblauem broschirten changirenden Seidenstoff gefertigt und hat einen verrundeten Kragen nebst vorn herunterfallenden Platten von weißem, mit bunter Seide und Goldfäden gestickten Atlas; zwischen den gestickten Platten ist ein Vorderstreif aus plissirtem weißen Atlas angebracht, und der Kragen umgibt ein breiter weißer Spitzenvolant, während der hochstehende Kragen mit [illegible] besetzt ist. Von den Abbildungen der beiden kurzen, für junge Mädchen geeigneten Ballumhänge D und E, die mit Pelish's „Venetianer Bodenstoffen" ausgeführt, hat der Umhang D einen schwarzen, mit Goldstickerei geschmückten Cretonnekragen, Sammtkoller und ebensolchen hochstehenden, mit weißer Tibetziege gefütterten Kragen, wie auch der breite Besatz des Kollets aus Tibetziege besteht. Der graziöse Umhang E ist eine Pelerine aus weißem Seidenstoff, die an einen vierreihigen plissirten Cretonnekoller von weißem Atlas angesetzt und vorn mit einer weißen Atlasschleife geschmückt ist. Den Koller umgibt eine weiße Straußfederboa, und ebenso ist der hohe Medicikragen mit weißen Straußfedern gestürzt.

B. Ballumhang aus weißer Seide mit silbergestickten Atlaskoller und Federbesatz.

C. Ballumhang aus lichtblauem broschirtem changirendem Seidenstoff mit Spitzenbesatz.

Neue Theater- und Ballmäntel.

Geschmackvolle Tischkarten verschiedener Art bilden gegenwärtig in der Zeit der großen und kleinen Diners eine willkommene Zierde der Tafel, und man ist namentlich in Paris bemüht, hübsche und aparte Neuheiten auf diesem Gebiet herzustellen. Eine ganz eigenartige Idee sind die Menukarten aus dünnen, abgeschliffenen natürlichen Baumblättern, die besonders präparirt werden müssen, um die gebirgte Blattoberflächigkeit zu erlangen. Nachdem dies geschehen, bemalt man sie mit dunnen Zeichnen und schreibt die Aufzählung der bevorstehenden Tafelgenüsse mit dunner Tinte auf die Rückseite. Sehr gut eignen sich dazu Weinblätter, ebenso Eichen- und Platanenblätter, selbst die großen immergrünen Epheu- und Lorbeerblätter lassen sich auf diese Weise benutzen. Andere reizende Menukarten zeigen antike Frauenporträts, z. B. schöne Griechinnen und Römerinnen, üppige Römerinnen, schlanke Odalisquenformen oder gar Frau Eva im Paradiesgarten. Allerliebst nehmen sich auch die Menukarten aus, auf denen die Weine durch allerlei niedliche weibliche Gestalten charakterisirt werden. Aus einer geöffneten Champagnerflasche klingt eine graziöse Ballerine mit bebendem Schwung den Propfen nach; eine leidenschaftliche Neapolitanerin tanzt eine weinbeinle Tarantella um eine Flasche Asti spumante; eine glutäugige Ungarin singt, an eine Flasche Tokayer gelehnt, ein zündendes Volkslied, um eine Flasche Johannisberger schwimmen muntere Rheinnixen, frei nach Richard Wagner. Mit koketter Lüsterne mit bebendem Schwung den Propfen nach; eine leidenschaftliche Neapolitanerin tanzt eine weinbeinle Tarantella um eine Flasche Asti spumante; eine glutäugige Ungarin singt, an eine Flasche Tokayer gelehnt, ein zündendes Volkslied, um eine Flasche Johannisberger schwimmen muntere Rheinnixen, frei nach Richard Wagner. Mit koketter

D. Ballumhang aus weißem Tuch mit Besatz von weißer Tibetziege.

E. Ballumhang aus weißer Seide mit silbergestickten Atlaskoller und Federbesatz.

Neue Ball- und Ballmäntel.

Lächeln nippt eine Französin sachverständig an einem Glas Bordeaux; zierliche Rococogrüppchen führen um eine Flasche Burgunder einen lustigen Reigen an, und eine pikante Bestickerung der geschickten Tänzerin handhabt mit verführerischen Bewegungen die klappernden Castagnetten neben einer Flasche Malaga oder Xeres.

Moderne Ballfrisur für junge Damen. — Auf den beiden nachstehenden, der „Wiener Mode" entlehnten Abbildungen sieht man die Vorder- und Rückansicht einer recht hübschen und freilassenen neuen Ballfrisur, die in folgender Weise hergestellt wird. Nachdem das sämmtliche Haar straffherum mit den Welleneisen gewellt worden ist, nimmt man es leicht nach rückwärts, zieht die vordere Partie lose, damit die großen Wellen sich recht reich über der Stirn ausbauschen können, dreht das Haar etwas zusammen und steckt es mit einigen großen Schildkrotnadeln fest. Dann werden aus dem ganzen Haar zwei Strähne gebildet, die in Form eines doppelten Zopfes so verschlungen und befestigt werden, wie auf der Rückansicht der Abbildung angegeben ist. Die zu Puffen arrangirten Haarenden werden oben ein wenig herausgezogen und dann gut festgesteckt. Als Schmuck der Frisur dienen zwei große, mit imitirten Brillanten besetzte und zu beiden Seiten des Chignons angebrachte Schildkrottkämmchen sowie eine das Haar im Nacken haltende Spange gleicher Art.

Vorderansicht. Rückansicht.

Moderne Ballfrisur für junge Damen.

Die Schärpe mit hinten lang herunterfallenden Enden, die schon während des Winters vielfach als Schmuck der Ballkleider benützt wurde, soll auch für die Frühjahrstoiletten wieder sehr in Reinahme kommen und wird als hübscher, längere Zeit nicht dagewesener Aufputz des Straßenkleides von der jüngern Damenwelt mit lebhaftem Beifall begrüßt. Meist wird sie aus Atlas oder Faille von dunklerer Farbe als das Kleid und zum Frühjahrsanzug am liebsten aus schwarzem, ziemlich breitem und schwerem Band gewählt, mag sie nun den Abschluß für einen breiten Miedergürtel oder einen schmalen Bandgürtel bilden. Sind die lang über den Rock niederfallenden Enden glatt, so werden sie aus Band hergestellt; sind sie jedoch, wie es öfter geschieht, von einer schmalen Plisse, einem Volant oder einem Plissé aus Atlas oder Seidenmusselin eingefaßt, so macht man sie lieber aus Stoff und formt sie unten breiter als oben. Sehr gut sieht es aus, wenn der übrige Anzug des Kleides mit der Schärpe harmonirt, wie z. B. zu einem Anzug von rothem Kaschmirtuch, dessen glatter Rock unten mit drei schmalen schwarzen Atlasbändchen besetzt ist, während die rückwärts bis fast zum Saum niederfallende schwarze Atlasschärpe von einem Plissévolant aus schwarzem Seidenmusselin eingefaßt wird und der Taillenbesatz aus Achselbändern von schwarzem Atlas mit einem schmalen Plissé aus Seidenmusselin besteht, das auf den Achseln breiter wird und die Form von Epauletten bildet.

Digitized by Google

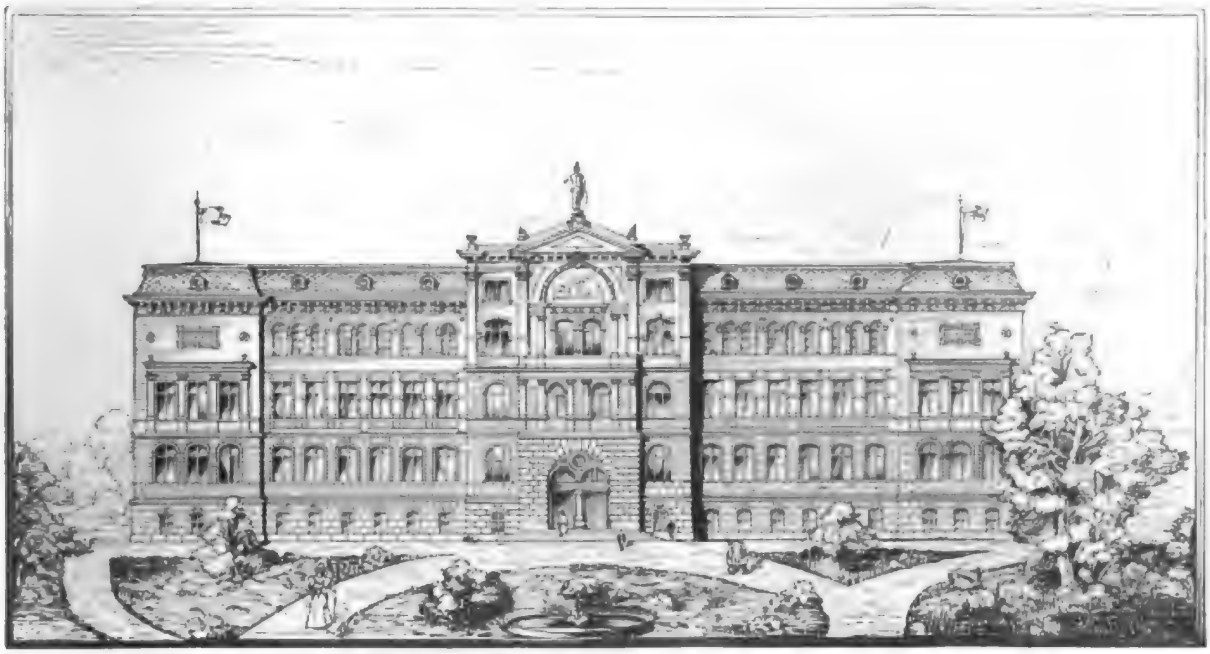

Höheres technisches Institut zu Cöthen,

Herzogthum Anhalt.

Das Höhere technische Institut zu Cöthen ist eine akademische technische Bildungsanstalt*), welche in einem dreijährigen Studium Ingenieure auf den Gebieten der **Maschinentechnik, Elektrotechnik,** der **Gastechnik,** der technischen **Chemie,** des **Hüttenwesens,** der **Ziegeleitechnik** und **Keramik** ausbildet.

Zur Aufnahme als Studirender des Institutes ist der Nachweis des Besitzes des Abiturientenzeugnisses einer neunklassigen gelehrten Mittelschule erforderlich. (Gymnasium, Realgymnasium u. s. w.)

Zur Aufnahme als Hörer des Institutes ist der Nachweis des vollendeten 18. Lebensjahres und der Besitz des Berechtigungsscheines zum einjährig-freiwilligen Militärdienst erforderlich. Ausländer haben den Nachweis genügender allgemeiner Bildung bei ihrer Anmeldung durch Vorlegung anderer Zeugnisse zu erbringen, da die Prüfungseinrichtungen und der Ausbildungsgang in ausserdeutschen Staaten vielfach abweichend von den unsrigen sind.

Die Stellung und die Berechtigungen der Studirenden und Hörer sind übrigens durchaus gleich; insbesondere werden die Hörer ebenso, wie die Studirenden, nach Absolvirung der vorschriftsmässigen Studiendauer zum Diplomexamen zugelassen und erhalten nach bestandenem Examen völlig gleichwerthige Zeugnisse.

Abweichungen von dem Reglement für die Aufnahme der Studirenden und Hörer sind nur in ganz besonderen Ausnahmefällen unter jedesmaliger ausdrücklicher Genehmigung der Herzogl. Regierung statthaft. Für Studirende und Hörer des Maschinenbaues und der Elektrotechnik empfiehlt es sich, vor Beginn des Studiums eine praktische Thätigkeit durchzumachen. Mit Rücksicht auf die Thatsache, dass durch die praktische Thätigkeit vieler Studirender und Hörer zwischen der Schulausbildung und dem Studium eine ganz andersartige Thätigkeit liegt, sind in die Studienpläne repetitorische Vorträge und Uebungen auch aus dem Gebiete der niederen Mathematik eingeschaltet.

Junge Männer, welche bereits auf technischen Hochschulen oder Universitäten studirt haben, können unter Anrechnung ihrer absolvirten Studiensemester inscribirt werden, sofern sie durch Abgangszeugnisse oder Testatbuch ein regelmässiges Studium nachzuweisen vermögen. Universitätschemiker, welche promovirt sind und sich die für die Praxis wünschenswerthen zeichnerischen, mathematischen, maschinentechnischen und bautechnischen Kenntnisse zu erwerben wünschen, können schon nach zweisemestrigem Studium am Institut zur Diplomprüfung für technische Chemiker zugelassen werden. In diesen Fällen beschränkt sich die Prüfung auf die specifisch technischen Fächer.

Inwieweit die Ausbildung auf technischen Fachschulen angerechnet werden kann, muss bei der verschiedenartigen Organisation dieser Anstalten unter Berücksichtigung der vorzulegenden Zeugnisse und Zeichnungen von Fall zu Fall entschieden werden.

Das Verzeichniss der Vorlesungen und Uebungen, sowie nähere Auskunft ertheilt kostenlos das Secretariat.

Das Sommersemester beginnt am 18. April 1898.

Der Direktor:
Dr. Edgar Holzapfel.

*) Ueber die Ziele und Zwecke des Instituts ist eine kleine Broschüre erschienen: „Die technischen Schulen und Hochschulen und die Bedürfnisse der Industrie." 1897. 3. Auflage. Verlag von Gustav Fock, Leipzig.

Ohne Tinte unverwischbare Copie Muster VII. **Eduard Rein** CHEMNITZ (438)

Glas-Stereoscope, Landschafts- und Städtebilder, neue Original-Photographien von (428) **Alois Beer, K. u. K. Hof-Photograph in Klagenfurt.** Catalog gratis u. franco

KUNSTL. AUGEN nach Natur u. Muster **MÜLLER-URI LEIPZIG** (445)

Postkarten mit ägyptischen Ansichten stehen den Herren Rauchern unserer Marke in allen grösseren Cigarren-Specialgeschäften bei Entnahme von 100 Stück unserer Cigaretten **gratis** zur Verfügung. **Theodoro Vafiadis & Co.,** Cigaretten-Fabrik **CAIRO.** (439)

Bitte verlang Gratisprobe-Preisbuch über die besten Legehühner, Zucht- und Sperrgeflügel, Truthühner, Brutmaschinen, Künstliche Hühnermütter, Geflügelfutter etc. (442) **Ernst, Geflügelhof, Auerbach,** Hess.

Kanarienvögel. Tag- u. Lichtschläger versendet unter Garantie lebender Ankunft à 10 bis 20 M. **Emil Schumann, Plauen b. Dresden.** (385)

Glein-Radfabrik, (414)

Special-Recepte etc. **Erwerbs-Katalog** (Illustrirte Lehrmittel, Waagen- und Maschinenbau, Schmiede- und Bohrmittel, Bad-, Hirsch-, Aether-, Tinten-, Oel-, Bier-, Gelben-, Berliner-, u. dergl. Artikel etc.) gratis u. franco. **Wilh. Schiller & Co., Charlottenburg.**

Dentifrices Friederich.

Vorzügliche **antiseptische** Zahnreinigungsmittel. Auf 7 Weltausstellungen prämiirt.

Zahnelixir. Dieses Elixir ist viel erfrischender und angenehmer wie sonstige Zahnwässer. Man braucht nur wenige Tropfen auf ein halbes Glas Wasser. Es ist daher viel billiger im Gebrauch.

Zahnpasta. **Pfefferminz, Gewürz-Nelken** und **Ideal** in Porzellan, grosse und kleine **Glasdosen.** Sehr angenehm im Gebrauch.

Zahnpulver. **Victoria, aromatisch holländisch, Campher, Rosen, Stella** und **International** in Blechdosen. Unübertroffene Zahnpulver.

Goldene Medaille London 1897 auf Dentistry Ausstellung im Polytechnic Institute.

Fabrik und Export ARNHEIM (Holland). Magazin Paris, Rue Richer 20—22.

Zu haben in allen feinen Parfumerieläden. (426)

Digitized by Google

Versand-Geschäft MEY & EDLICH, Leipzig-Plagwitz.

Königl. Sächsische und Königl. Rumänische Hoflieferanten.

Alle Aufträge von 20 Mark an werden portofrei ausgeführt.

Schuhwaaren.

Nichtgefallende Waaren werden bereitwilligst zurückgenommen oder umgetauscht.

(389 b)

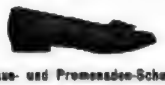

Haus- und Promenaden-Schuh.

Nr. 217. Guter starker Wildleder. Spitze Form, englischer Absatz. Halbschwerer starker Schuh . . M. 4.75.

Nr. 218. Guter Kalbleder. Spitze Form, englischer Absatz. Eleganter Strassen- und Gesellschaftsschuh . M. 5.—.

Nr. 219. Feiner kastanienbrauner Chagrinleder. Spitze Form, englischer Absatz. Sehr modern und haltbar M. 5.—.

Damen-Schnürstiefel.

Nr. 180. Kälbleder-Einsatz mit russischem Kalbleder-Besatz. Moderne halbbreite Form. Eleganter beliebter Strassenschuh . . . . . M. 12.75.

Herren-Zugstiefel.

Nr. 130. Prima Wichskalbleder. Moderne breite Form mit Doppelsohle. Sehr elegant und preiswerth . . M. 12.—.

Nr. 115. Spiegelrossleder. Bequeme breite Form, halbhoher Absatz. Extrastarker Winterstiefel mit Doppelsohle M. 13.—.

Nr. 170. Spiegelrossleder. Bequeme halbrunde Form, halbhoher Absatz; einfache Sohle . . . . . M. 11.75.

Nr. 171. Kalbleder. Spitze Form, englischer Absatz. Sehr preiswerth M. 12.75.

Herren-Zugstiefel.

Nr. 165. Mit loser Knopflasche. Glacé-Einsatz, bester Kalbleder-Besatz. Moderne, spitze Form. Sehr guter Stiefel . . . . . M. 15.—.

Damen-Halbschuh.

Nr. 186. Feiner Chevreauxleder-Schnürschuh. Bequeme spitze Form, englischer Absatz. Sehr elegant . M. 10.—.

Damen-Halbschuh zum Schnüren.

Nr. 185. Satin-Kalbleder. Moderne spitze Form, englischer Absatz. Feiner dauerhafter Schuh . . . . . M. 9.—.

Herren-Zugstiefel.

Nr. 108. Matt Chevreauxleder-Einsatz, Kalbleder-Besatz. Halbbreite, für ältere Herren passende Form. Feiner Ball- und Gesellschaftsstiefel M. 15.—.

Herren-Jagdschuh.

Nr. 163. Carrirtes Rindleder (deutscher Fassons) mit Doppelsohle und breitem Absatz. Vollkommen wasserdicht, wenn derselbe nach der jedem Paar beigegebenen Anleitung behandelt wird M. 16.—.

Unseren mit über 4000 Abbildungen ausgestatteten **Haupt-Catalog** versenden wir unberechnet und portofrei.

Herren-Schnürstiefel.

Nr. 104. Gemarbt Kalbleder mit Spiegel-Rossledereinsatz. Doppelsohle, warmes Wollfutter. Bequeme breite Form. Dauerhafter Strassenstiefel . . . M. 13.75.

Nr. 164. Feiner Glacé-Einsatz, Kalbledereinsatz. Moderne, vorn eckige, halbbreite Form. Eleganter, solider Strassenstiefel . . . . . M. 15.—.

Herren-Zugstiefel.

Nr. 167. Glacé-Einsatz, bester Kalbledereinsatz. Moderne, vorn eckige, halbbreite Form. Eleganter Strassenstiefel . . . . . M. 14.—.

Für März werden bei allen Postanstalten Deutschlands, Oesterreich-Ungarns und der Schweiz, Abonnements entgegengenommen auf das

Berliner Tageblatt

und vollständige Handels-Zeitung

nebst seinen 8 wochentlichen Separat-Beiblättern: dem Illustr. Witzblatt „ULK", dem illustr. belletr. Sonntagsblatt der „Deutschen Lesehalle", dem feuilletonistischen Wochenblatt „Der Zeitgeist", der „Technischen Rundschau" u. den „Mittheilungen über Landwirthschaft, Gartenbau u. Hauswirthschaft" zum Preise von nur

1 Mark 75 Pf.

Die hochinteressanten Reiseberichte des bekannten Forschungsreisenden

Eugen Wolf

werden in den nächsten Monaten fortgesetzt.

Im Roman-Feuilleton erscheint der spannend geschriebene Roman:

„Vornehm" von E. Vely. (386)

Paschen's orthopäd. Heilanstalt

Dessau *H.*

Rückgratverkrümmungen,

Gelenk-Entzündungen, Beinbrüche, Kinderlähmungen, Hüftleiden, Rückenmarksleiden, Verkrümmungen nach Gicht und Rheumatismus etc.

werden mit Erfolg unter Anwendung von für den einzelnen Fall construirten mechanischen Apparaten behandelt, ohne dass Patient zu Bett liegen muss. Gymnastik an Dr. Zander-Apparaten, schwedische Massage, Bäder, Diät zur Besserung des Allgemeinbefindens. — Illustrirte Prospecte in mehreren Sprachen frei.

Electrische Massage. Untersuchung mittels Röntgenstrahlen. (318)

Dr. med. Illemann's Laboratorium für Exakt. Massagebehandlung der

Ischias.

Sommer: Todtnauer i. Schwarzw. Winter: Berlin W., Neue Winterbahnstr. 29. Prospecte. (342)

Dr. Kothe's (417)

Sanatorium Friedrichroda

San.-R. Dr. Kothe, Dir. u. dirig. Arzt. **Winterkur.** Dr. med. Lippert, Ass.-Arzt.

Klimat. Kurort Görz,

Hôtel de la Poste. (118)

LUGANO

Hotel Beauregard.

Ruhige Lage mit prachtvoller Aussicht in der Nähe des Bahnhofes. Gute Küche, mässige Preise.

Der Besitzer: **J. P. Helmsauer.**

Ostende (Belgien).

Winter-Saison.

Club Privé du Kursaal,

mit deutschen Zeitungen wie zu Monte Carlo,

das ganze Jahr hindurch geöffnet.

Man schreibe an den Herrn Secrétaire wegen der Aufnahmebedingungen. (220)

Bad **Kur- u. Wasserheilanstalt** Dr. Zimmermann

Prospecte gratis u. franco. **Thalkirchen** bei München.

Isaraufwärts, geschützt, waldreichste Lage. Nervenleiden, Verdauungsstörungen, Herzkrankheiten, Fettsucht, Morphium- und Alkohol-Entziehungen. (290)

Die sanitär best, u. durch billigst. Zimmer- u. Haus-

Closets,

jetzt m. Gold. Medaille! Daheim in matikirt-Form. Liefert die Spezial-Fabrik **H. Sackhoff & Sohn,** Berlin S 250, Prinzenstr. 101, Filiale: NW., Elsasserstr. 79. Preisliste gr. u. fr.

ROM Grande Pension Tellenbach

Haus ersten Ranges

Centrale, sonnige Lage. Pensionspreis von 8—12 Fr. Lift. Bäder. Omnibus am Bahnhof.

Zur **Pflege** *der* **HAUT** ist das beste Produkt die **CRÈME SIMON** **Unübertroffen** *für den* **TEINT** *und für die* **Toilette** *des* **Gesichts** *und der* **Haende** **Nur** echt mit der Unterschrift: *Simon*

Hospiz Hotel des Stadtvereins für innere Mission.

Dresden-A. **Zinzendorfstr. 17.**

Zimmer mit 1 Bett von Mk. 2.— inclusive complete Heizung und Beleuchtung. Keine Trinkgelder. Personen-Aufzug. Bäder in jedem Stockwerk. Im Winter Pension. (443)

Paul Neumann, Hoteldirector

Görbersdorf in Schlesien.

Heilanstalt für Lungenkranke von

Dr. Herrmann Brehmer,

Begründer der heute massgebenden Behandlung der Lungenschwindsucht.

Aerztlicher Direktor (294)

Professor Dr. med. Rud. Kobert.

Prospekte kostenfrei durch die Verwaltung.

Dr. Lahmann's Sanatorium

auf „Weisser Hirsch" bei Dresden.

Das ganze Jahr geöffnet. **Prospekte kostenfrei.**

Anwendung der physikalisch-diätetischen Heilfaktoren. Aufnahme von Kranken jeder Art, für welche das Lebensklima geeignet ist (z. B. nicht für Tuberkulöse). Ausgeschlossen sind Epileptische und Geisteskranke. — Prospekte kostenfrei. —

Aerzte: **Drs. Lahmann, Glaser, Weidner, von Marenholtz, Wilhelm, Kiss.** In der Schweiz approbirt: **Frl. Dr. Burbo.** (43)

Zur Belehrung empfehlen wir Dr. Lahmann's neueste Schriften:

„Die diätetische Blutentmischung als Grundursache aller Krankheiten." VIII. Aufl. Preis geh. 2 Mk. Verlag von Otto Spamer in Leipzig.

„Hauptkapitel der naturlichen Heilweise." III. Aufl. Preis geh. 3 Mk. Verlag von A. Zimmer in Stuttgart.

Künstler, welche Hervorragendes

leisten im Entwurf von (433)

Plakaten und Reklamekarten

finden dauerndes Engagement in dem Maler-Atelier eines ersten Kunstanstalt. Einkommen bei entsprechenden Leistungen ca. 12000 Mark. Gefl. Anerbieten sub L. V. 1148 an die Expedition dieses Blattes erbeten.

Haasenstein & Vogler A.G.

Aelteste Annoncenexpedition,

besorgt in allen deutschen Landen, auch in Oesterreich, Schweiz, Italien etc. unter coulanten Kostenrechnungen unter Gewährung solidester Rabattbegünstigungen, ohne unnütz grosse Kataloge. (37)

Abfassung und zweckmässigsten Arrangement.

Effektvolle, originelle Clichés und Auskunft betreff. der wirksamsten Blätter.

Druck und Verlag von J. J. Weber in Leipzig, Reudnitzerstraße 1—7.

Digitized by Google

Illustrirte Zeitung

Nr. 2853. 110. Bd. Erscheint regelmäßig jeden Donnerstag. Einzelpreis einer Nummer 1 Mark. Leipzig und Berlin Preis vierteljährlich 3 Mk. — 9 Kr. 70 Pf. A. W. Mit Kunstbeilagen 9 Mk. 75 — 11 Kr. 60 Pf. A. W. Für Ausland 13 Mark. 3. März 1898.

Anzeigen aller Art finden durch die seit 1843 allwöchentlich in Leipzig erscheinende „Illustrirte Zeitung" die weiteste und wirksamste Verbreitung. Die Insertionsgebühren betragen für die Nonpareille-Spaltzeile oder deren Raum 1 Mark. Die für die „Illustrirte Zeitung" bestimmten Inserate gelangen, wenn deren Einsendung spätestens bis Donnerstag 12 Uhr erfolgt, meist schon in der acht Tage darnach erscheinenden Nummer zur Aufnahme. Ausführliche Insertionsbedingungen und Probenummern auf Wunsch.
Expedition der Illustrirten Zeitung (J. J. Weber) in Leipzig.

Das Meisterschafts-System

zur praktischen und naturgemäßen Erlernung der deutschen, französischen, englischen, italienischen, spanischen, portugiesischen, holländischen, dänischen, schwedischen, polnischen, russischen, böhmischen und ungarischen Geschäfts- und Umgangssprache.

Eine neue Methode, in drei Monaten eine Sprache sprechen, schreiben und lesen zu lernen.

Zum Selbstunterricht
von **Dr. Richard S. Rosenthal.**

Diese rein praktischen Lehrwerke eignen sich ganz besonders zum Selbststudium Erwachsener, indem das Schlüssel (der „Schlüssel") die richtige Lösung aller Aufgaben zur nochmaligen Vergleichung und Verbesserung bietet.

Die Werke sind durch alle Buchhandlungen, sowie von unterzeichneter Verlagsbuchhandlung gegen Einsendung von

10 ℳ	16 Fl. Oest. W.)	für das **deutsche** Meisterschafts-System in 10 einzelnen Lieferungen,
15 ℳ	19 Fl. Oest. W.)	für das **französische** Meisterschafts-System in 15 einzelnen Lieferungen,
15 ℳ	19 Fl. Oest. W.)	für das **englische** Meisterschafts-System in 15 einzelnen Lieferungen,
20 ℳ	112 Fl. Oest. W.)	für das **italienische** Meisterschafts-System in 20 einzelnen Lieferungen,
15 ℳ	19 Fl. Oest. W.)	für das **spanische** Meisterschafts-System in 15 einzelnen Lieferungen,
10 ℳ	6 Fl. Oest. W.)	für das **portugiesische** Meisterschafts-System in 10 einzelnen Lieferungen,
10 ℳ	16 Fl. Oest. W.)	für das **holländische** Meisterschafts-System in 10 einzelnen Lieferungen,
10 ℳ	16 Fl. Oest. W.)	für das **dänische** Meisterschafts-System in 10 einzelnen Lieferungen,
10 ℳ	16 Fl. Oest. W.)	für das **schwedische** Meisterschafts-System in 10 einzelnen Lieferungen,
15 ℳ	19 Fl. Oest. W.)	für das **polnische** Meisterschafts-System in 15 einzelnen Lieferungen,
20 ℳ	112 Fl. Oest. W.)	für das **russische** Meisterschafts-System in 20 einzelnen Lieferungen,
10 ℳ	16 Fl. Oest. W.)	für das **böhmische** Meisterschafts-System in 10 einzelnen Lieferungen,
7 ℳ	80 ₰ (4 Fl. 80 Kr. Oest. W.)	für das **ungarische** Meisterschafts-System in 15 einz. Lieferungen.

complet und in einzelnen Lieferungen franco zu beziehen.

Je zwei Sprachen, **Französisch**, **Englisch** oder **Spanisch**, gusammen bezogen, kosten 20 ℳ (19 Fl. Oest. W.) nur 27 Mk. (16 Fl. 20 Kr. Oest. W.), Italienisch oder Russisch zusammen mit Französisch oder Englisch oder Spanisch (excl. Schlüssel) kosten 25 ℳ (21 Fl. Oest. W.) nur 32 Mk. (19 Fl. 20 Kr. Oest. W.).
Schlüssel dazu: Französisch — Englisch — Italienisch — Spanisch — Polnisch à 1 ℳ 50 ₰ (90 Kr. Oest. W.).

Probebriefe werden, gegen Einsendung von 50 Pf. (30 Kr. Oest. W.) in Briefmarken, portofrei versandt. Ausführlicher Prospekt gratis und franco.

Rosenthal'sche Verlagsbuchhandlung in Leipzig, Roßstraße 12. (1552)

Verlag von Rud. Lutz, Stuttgart.

MARK TWAIN'S

Humorist. Schriften

Deutsche Ausgabe. M. 6.—, eleg. geb. M. 7.—
Amerikan. Ausgabe M. 4.— broschiert, M. 5.— gebunden

Mark Twain's Werke bilden einen

Hausschatz des Humors

für Jung und Alt. (2750)

In jeder Buchh. vorräthig.

Schrift? Charakter?

Urtheil durch den Meister. (1775)
F. P. Liebe, Psychographologe, Augsburg.

Vorlesungen,

welche an der

Kaiser-Wilhelms-Universität Straßburg

im Sommer-Semester 1898 (18. April bis zum 13. August) gehalten werden.

Evangelisch-theologische Facultät.

Holtzmann: Erklärung der Johannesevangeliums; Hermeneutik des Neuen Testamentes; Text theologischer Autoren d. Mittelalters.
Nowack: Erklärung des Jesaja; Alttestamentliches Seminar; Hebräische Uebungen.
Baldensperger: Exegese d. 1. Thl. der Taufe im Neuen Testament.
Spitta: Erklärung des Römerbriefs, Einführung in die apostolischen und in die pseudepigraphische Literatur des Judenthums mit besonderer Berücksichtigung ihrer Beziehungen zum N. T.; Neutestamentliches Seminar; Homiletische Uebung. Seminar., Evangel. Kirchenrecht.
Lucius: Neutestamentliche Zeitgeschichte; Die paradoxen Heilsanschauungen der Gegenwart; Kirchenhistorisches Seminar (Mirakels Zeit).
Bender: Allgemeine Einleitung in das N. T.; Specielle Einleitung in das N. T.
Smend: Reformirt. Liturgik; Katechetisches Seminar; Homiles. Predigtseminar; Homil. Uebung. Seminar.
Flöring: Kirchengeschichte des Mittelalters; Uebungen über ausgewählte Kapitel der Kirchengeschichte; Dogmengeschichtliches Repetitorium; Ausgewählte Lese Scribenten mittelalterl. Kirchen-Terminalter
C. Mayer: Homiletik, Katechetisches Seminar.
Kattenbusch: Kirchengeschichte von 1648—1803.

Rechts- u. Staatswissenschaftliche Facultät.

Laband: Deutsches bürgerliches Recht II. Theil (Sachenrecht und Familienrecht); Deutsches Reichs- und Landesstaatsrecht; Handelsrechtliche Uebungen.
Schmitz: Strafrecht; Conflict Recht und Verbrechen; Civilprozeß-Praktikum.
Knapp: Ueber Weltwirthschaft; Ueber Capitalismus; Nationalökonomische und statistische Uebungen, gemeinsam mit Wittmann.
Bruns: Deutsches bürgerliches Recht I. Theil (allgemeiner Theil und Schuldverhältnisse).
Otto Mayer: Deutsches Verwaltungsrecht; Handelsrecht, Seerecht und Versicherungsrecht.
Eichel: Deutsche Rechtsgeschichte; Kirchenrecht; Deutsche Rechtsquellen.
Carrière Frhr. v. **Waiterdhausen:** Allgemeine Volkswirthschaftslehre, Moderne Nationalitätsfragen.
Stutzfuß: Deutsches bürgerliches Recht III. Theil (Erbrecht); Deutsches bürgerliches Recht (excepl. Schuldverhältnisse); Römische Rechtsgeschichte in Verbindung mit civilistischen Uebungen; Exegetische Uebungen im corpus juris.
vom Rath: Civilprozeß; Gemeinrechtliche Uebungen im Strafrecht.
von Mayr: Finanzgesetzkunde mit besonderer Berücksichtigung der deutschen Zollgesetzgebung, Handelspolitik der Staatswissenschaften; Deutsche Verwaltungsgeschichte; Politik; Finanzwissenschaftliche Uebungen.
Zimmermann: Einführung in die Rechtswissenschaft und System des römischen Privatrechts; Römisches Erbrecht mit Berücksichtigung des bürgerlichen Gesetzbuchs (mündlich); Interpretationen im bürgerl. Gesetzbuch.
Hertzberger: Strafrecht; Strafrechtsspecialfächer.
Wittich: Deutsche Verfassungsgeschichte.

Medicinische Facultät.

vom Rath-Flehmann: Specielle pathologische Anatomie; Pathologisch-anatomische Demonstrationen mit Sectionsübungen, Mikroskopischer Cursus der pathologischen Histologie nebst Arbeiten im Laboratorium, gemeinschaftlich mit **M. B. Schmidt.**
Golz: Experimental-Physiologie, erster Hauptheil; Uebungen im physiologischen Laboratorium in Gemeinschaft mit **Emil.**
Schmiedeberg: Toxikologie in Bezug auf Hygiene und forensische Praxis; Ueber den Nachweis von giftigen und schädlichen Substanzen für hygienische und gerichtliche Zwecke; Arbeiten im pharmakologischen Laboratorium.
Saemisch: Cursus der Augenoperationen; Klinik der Augenkrankheiten; Cursus der Ophthalmoskopie.
W. A. Freund: Frauenkrankheiten; Geburtshilflich-gynäkologische Klinik; Krankheiten des Uterus.
Schwalbe: Spinalnerven; Anatomie II. Theil; Anatomisches Laboratorium im Verein mit **Eckhardt.** Mikroskopischer Cursus der Anfänger im Verein mit **Bürger.**
Naunyn: Diabetes mellitus; Medicinische Klinik
Förster: Pharmaceutische Klinik; Allgemeine und specielle Pathologie der Kreislaufes
Madelung: Chirurgische Klinik und Poliklinik; Chirurgisch-operatives Cursus im Verein mit **Jeio Rösner.**
Forster: Hygiene I. Theil; Bacteriologischer Cursus für Anfänger und bacteriologische Arbeiten für Geübtere im Vereine mit **O. Krug.** Hygienische Arbeiten.
Heimweber: Oertliche Aerzneien; Oberärztlicher Cursus für Aerzte, Arbeiten im Laboratorium. Laboratorium.
Kehrs: Klinik der Kinderkrankheiten; Medicinische Poliklinik. Irrsichtsein
Kuhn: Klinik der Ohrenkrankheiten
Ernst Rösner: Specielle Chirurgie.
Goldzieher: Augenärztlicher Demonstrationscursus, Cursus der Augenkrankheiten. Seminar.
Wolf: Klinik der Syphilis und Hautkrankheiten; Pathologie und Therapie der venerischen Krankheiten; Poliklinik der Haut- und Geschlechtskrankheiten
Ewald: Physiologie d. Bluibewegung, Praktisch-physiologischer Cursus, Abtheilung für Anfänger, 2. Theil; Uebungen im physiologischen Laboratorium in chemischer Hinsicht mit **Glaeh.**
Leichtenstein: Klinik Chirurgischen Demonstrationscurs; Chirurgische Operationscursus für Aerzte im Verein mit **Madelung.**
Lehmann: Laryngoskopischer Cursus, Klinik der Kehlkopfkrankheiten.
C. Krug: Bacteriologischer Cursus und bacteriologische Arbeiten im Verein mit **Forster.**
Jaffe: Poliklinik für Zahnkrankheiten; Zahnärztliches Praktikum für Studirende; Cursus im Füllen der Zähne; Zahnersatzlicher Cursus.
Freund: Cursus der gynäkologischen Untersuchungen; Besprechungen der Frauenkrankheiten zu den Geburtscursusstunden
Hoche: Gerichtliche Medicin für Mediciner und Juristen.
Reichert: Anatomie des Kopfes, für Studirende der Zahnheilkunde; Embryologie der Wirbelthiere; Anatomisches Laboratorium im Verein mit **Schwalbe;** Anatomie und Leben mit Berücksichtigung der Augenerkrankungen des Organes.
M. B. Schmidt: Erkrankungen der Harn- und Geschlechtsorgane; Geisteskrnke; Mikroskopischer Cursus der pathologischen Histologie und Arbeiten im Laboratorium, gemeinschaftlich mit **vom Rath-Flehmann.**
Kümmerer: Cursus der Auscultation und Percussion.
Gerhardt: Krankheitslehre; Cursus der Klinischen mikroskopisch-chemischen Untersuchungsmethoden; Allgemeine klinische Diagnostik.
Siegert: Diagnostik der Nierenkrankheiten; Eingeweidekrankheiten.
J. Klein: Augenärztlicher Kursus der Gehirnchirurgie; Embryologie der Sehorgane; Poliklinik.
Menacho: Chirurgie und Antisepsis, wie für Anfänger.
Spiro: Colloquium über ausgewählte Kapitel der physiologischen Chemie
Treupel: Klinik Laryngoskopie mit Uebungen.

Philosophische Facultät.

Michaelis: Pompeji; Die Augenantenlage in der Kunst; Archäologische Uebungen.
Mühlbe: Jon Hischam; Mystikal; Mnemonik; Johan Philipp Gutman.
Gerland: Mathematische Geographie; Geographie der Organismen (Elemente der Biologie), Geographisches Seminar
Hübschmann: Griechische Grammatik; Sanskritcurse; Armenische Sprache.
Martin: Deutsche Metrik und Skaldik; von der Gaunerweise; Heliand und Otfrieds Evangelienbuch
Gröber: Geschichte der französischen Litteratur im Mittelalter; Uebungen im Seminar) romanische Sprachkunde
Windelband: Geschichte der alten und mittelalterlichen Philosophie; Religionsphilosophie; Im Seminar: Kritisches Neoplatos. I.
Ziegler: Einleitung in die Philosophie; Pädagogik: Das höhere Lehramt und seine Aufgaben. Im Seminar: Ethnos.
Varrentrapp: Preuß Geschichte; Uebungen im Seminar für neuere Geschichte
Breßlau: Allgemeine Geschichte des Mittelalters bis zur Mitte des 13. Jahrhunderts; Deutsche Verfassungsgeschichte bis 1806; Historische Uebungen im Seminar für Geschichte des Mittelalters und hilfswissenschaften
Neumann: Cuneiforschrift der römischen Geschichte, der Republik und Kaiserzeit; Historische Uebungen des Instituts für Alterthumswissenschaft des ganzen Jahres Augusta Arminius Ariovistus.
Dehio: Geschichte der Malerei im 17. und 18. Jahrhundert; Uebungen.
Reinhardstöttner: Tacitus; Cultur u. Litteratur d. Augusteischen Zeitalters; Cicero Cluentiana.
Koeppel: Geschichte der englischen Litteratur im Mittelalter (von der normannischen Eroberung bis zur Erfindung der Buchdruckerkunst); Im Seminar: Mittelenglisch; Beowulf; Frohenkunde.
Gothein: Geschichte Litteraturgeschichte; Baukunst; Architektur Dürerzeichnen
Jacobsthal: Die Commentatoren Dantes von Arezzo; Erklärung und Besprechung ausgewählter Kunstwerke der neueren Zeit; Uebungen in der musikalischen Composition, im Accompagnement, für Anfänger u. Geübtere; Leitung des akademischen Gesangvereins.
Brunnow: Sanskrit Grammatik mit Uebungen; Indische Alterthümer, Einleitung und Vedas; Hymnen des Rig-Veda, Einleitung und Interpretation; Kalidasa's Meghadula
Cuning: Englische Jahrbücher
Landauer: Das Nargum zum Hohenlied.
Erd: Ovider; Platons Staat und Gesetze (im Anfang für Alterthumsbeflissenen).
Perdrizet: Griech. Sagen; Griechische Alterthümer; Griech. Numismatik; Numismatisches Colloquium.
Henkel: Engl. Sociawissenschaft und Geschichte
Schwarzenau: Texte und die politische Komödie; La littérature romantique en France (in reiner Sprache); Französische Dialektdichtung.
Leipzig: Gedruckt; Schillers ästhetische Abhandlungen
Hergesell: Die Erde als Ganzes; Meteorologie
Horn: Einführung in das Studium der vergleichenden indogermanischen Grammatik, Aspirata Lautlehre, Vocalismus, Accente, Declination.
Breitkopf: Geschichte der Malerei italien. Hochrenaissance; Einführung in die Kunstgeschichte des Mittelalters; Straßburgs Kunstdenkmäler (vorbehalten in Aussicht)
Gothein: Allgemeine Geschichte des Mittelalters vom Ausgang der Staufer an; Historische Uebungen.
Heiligt: Lateinische Syntax; Literarische Uebungen.
Schwalbe: Physiologie; Darstellen Elementarkursus; Bibl Rhetorenbuch, Lukasbriefe und altfranzösische Inschriften.
Geiger-Berg: Ausgewählte Texte der literarischen Curvive; Specielle Texte des „mittleren Deutsch"; Textkritik Uebungen; Einführung in die kaptische Sprache.
Bloch: Encyclopädie der Geschichtswissenschaft
Ludwig: Deutsche Geschichte im Zeitalter der Gegenreformation und des dreißigjährigen Krieges.
Kärrig: Aramäische Syntax, nebst 1. Lesestegel Targum des Pentateuch, Jesaja, Alttestam. Geschichte s. 1870)
Lessing: Sanskrit Texte und Uebungen, Vedische Uebungen, zeitl.: S. Hagen: Alex-Dist.
Robertson: Neuenglische Uebungen; Englische Landeskunde; Uebersetzung von Sheridan's School for scandal.

Mathemat. u. naturwissenschaftl. Facultät.

Benecke: Geologie II. Theil Versteinerungskunde; Paleontologische Uebungen; Geologisches Colloquium.
Heye: Einleitung in die synthetische Geometrie; Theorie der Raumcurven und Flächen, Uebungen im mathematischen Seminar
Klein: Allgemeine Eigenschaften algebraischer Gebilde; Elemente der Functionen unter Mitwirkung von **Rohn.**
Goette: Zoologie (Uebersicht über das Gesammtgebiet); Zoologische Uebungen; Leitung von Arbeiten abiturierer im zoologischen Institut.
Wedekind: Spherische Astronomie mit besonderer Berücksichtigung d. astronomisch-geographischen Ortsbestimmungen ausgeführt mit praktischen Uebungen; Ableitung der planetarischen oder mondrechnischlichen Resultate aus gemessenen Größen (Methode der kleinsten Quadrate). Astronomische Beobachtungen an den Instrumenten der Sternwarte (für Vorgeschrittenere); Seminaristische Uebungen (Colloquium)
Graf zu Solms-Laubach: Gesammtgebiet der gesammten Botanik; Demonstrationen im botanischen Garten; Anleitung zu botan. Untersuchungen für Anfänger; Anleitung zu botan Untersuchungen für Fortgeschrittene
Schär: Pharmaceutische Chemie; Uebungen und Kontrolleistungen im Laboratorium des pharmaceut. Instituts; Chemisches Praktikum; Geschichte der Pharmacie; Die pharmaceutisch wichtigen Zerse und Bleichsalze
Bieber: Zahlentheorie; Die Lehre von den unendlichen Reihen; Uebungen im mathematischen Seminar
Braun: Experimentalphysik, 1. Theil (Mechanik, Molecularphysik, Optik), Physikalische Uebungen; Wissenschaftliche physikalische Kolloquien, Physikal. colloquium
Roth: Chemische Technologie der leichten Metalle; Analytische Chemie, Chemische Uebungen z. Unterscheidungen im Laboratorium mit **Fittig.**
Roth: Elemente der Differential und Integralrechnung, Uebungen zur Differential- und Integralrechnung; Analytische Geometrie der Ebene.
Cohn: Mechanik; Theoretisch-physikalische Uebungen
Krazer: Bestimmte Integrale; Einleitung in die Functionentheorie; Im mathematischen Seminar: Uebungen zu der Functionentheorie
Thörnlein: Ueber spitze Kegel, Ausgewählte Kapitel aus der Tetraedergeometrie; Uebungen im Gebiete der Theorie, Geometrie Curvenlehre.
Joh: Specielle Botanik mit besonderer Berücksichtigung medicinisch und technisch wichtiger Pflanzen, Ausgewählte Kapitel aus der Morphologie und Physiologie der Pflanzen; Uebungen in Unterscheiden und Bestimmen von Pflanzen (mit Demonstrationen).
Bütschmann: Spectroskopie d. Gemische. Ultrec. Entstehung in die Mikromanie; Mikroorganismen-Kunde. Uebungen.
Griesmayer: Ueber die molecularen spezifischen Wärmen der organischen Chemie
Kobold: Einleitung in die Geodäsie
Tornquist: Die geologisch wichtigen Versteinerungen (mit Demonstrationen); Die Gebirgsbildung und die Theorie ihrer Erklärung.
Bruhns: Geometrische und physikalische Krystallographie, Uebungen im Bestimmen von Mineralien u. Gebirgen, Arbeiten im mineralogischen und petrographischen Institut; Mineralogischer Excursionen
Lemme: Physikalische Chemie
Benecke: Bakterien; Uebungen im Untersuchen der Pilzen und Bakterien
Thorntag: Ausgewählte Kapitel aus der Geschichte der Mathematik (458)

Gärtner-Lehranstalt Kostritz, Leipzig-Gera. Stärkst besuchte höhere Fachschule für Gärtner. Abt. I für Gehilfen, Abt. II f. Lehrl., Abt. III C. f. Berechtigung z. 1j. f. Dienst. Bedingung gütigst. Beste Erfolge. Prosp. u. Ausk. d. Dir. Dr. H. Bettingen.

Technikum Neustadt i. Mecklb. f. Ingenieure, Techn., Werkm., Maschinenbau, Elektrotechnik. Elektr. Lab. Staatl. Prüf.-Commissar.

Technikum Strelitz i. M. Höhere u. mittl. Fachschulen. Maschinen- und Elektrotechn. Gemischt. Hoch- u. Tief-Baufach. Täglicher Eintritt.

Ingenieurschule Zwickau. Ihr Sachsen. Direct.: Kirchhoff u. Hammel.

Das Echo ist das Organ der Deutschen im Auslande.

Jüdische „Anstandsdame"-Affe

der Gehilfen des Cäsar qualtet von Pygmäen in Rom (Amerika)

„Das Echo", welches am 17. Juli erscheint, betrachtet es insbesondere als seine Aufgabe, dem Leben und Treiben der Deutschen im Auslande die lebevollste Aufmerksamkeit zuzuwenden. Es wird daher

jeder Deutsche im Auslande gebeten, seine Adresse

der Verlagsbuchhandlung **J. H. Schorer G. m. b. H.** in Berlin SW., Wilhelmstrasse 29, gefl. einzusenden, damit derselbe Gelegenheit hat, eine Probe-Nummer ansehen und portofrei zu übersenden.

Bestellungen nehmen alle Buchhandlungen, Postanstalten und Zeitungs-Spediteure in Deutschland zum Preise von 4 Mark vierteljährlich entgegen, in den übrigen Ländern zu den landesüblichen Preisen — Direkt aus der Verlagsbuchhandlung

J. H. Schorer G. m. b. H. in Berlin SW., Wilhelmstrasse 29,

unter Kreuzband bezogen, kostet „Das Echo" vierteljährlich 6 Mark 50 Pf., halbjährlich 9 Mark, ganzjährig 12 Mark. Die Versendung unter Streifband empfiehlt es sich, möglichst ganzjährige Abonnements aufzugeben.

In das Abonnement kann jederzeit eingetreten werden, und wird „Das Echo" vom Tage der Bestellung ab gegen Einsendung des entfallenden Betrages auf beliebig lange Zeit direkt vom Verlag oder durch jede Buchhandlung geliefert.

Wer Export-Geschäfte machen will, benutzt „DAS ECHO"

Zeilenpreis 60 Pfennig. Insertions-Berechnungen kostenlos. „DAS ECHO" — das Organ der Deutschen im Auslande — hat im Ausland die weitaus grösste Verbreitung von allen in deutscher Sprache erscheinenden Wochenblättern. Manche einzelne Nummer enthält 60 bis 90 Seiten Anzeigen. Für Export-Anzeigen ist es unentbehrlich. Während seines 17jährigen Erscheinens ist es geworden

Das Export-Fachblatt der Deutschen Industrie.

Königl. Landwirthschaftl. Hochschule zu Berlin.

Sommersemester 1898. Beginn der Immatrikulation am 18. April, der Vorlesungen zwischen dem 16. und 23. April 1898. Programme sind durch das Sekretariat: Berlin N., Invalidenstr. 42, zu beziehen. Der Rektor: Fleischer.

Rheinisches **Technikum Bingen** für Maschinenbau und Elektrotechnik. Programme kostenfrei.

Herzogliche technische Hochschule Braunschweig.

Beginn des Sommer-Semesters am 19. April 1898.

Programme und Prüfungsvorschriften sind vom Secretariate zu beziehen. Vollständige Ausbildung für den Beruf in den fünf Abtheilungen für Architektur, Ingenieur-Bauwesen, Maschinenbau (einschließlich Elektrotechnik und Textilindustrie), chemische Technik (maschinentechnisch besonders Studiencursus für Nahrungsmittel-Chemie und Zuckertechnik) und Pharmacie. — Gleichberechtigung des Studiums mit sämmtlichen deutschen technischen Hochschulen und gegenseitige Anerkennung der Vorprüfung und ersten Hauptprüfung im Hochbau-, Ingenieurbau- und Maschinenbaufache in Preußen und Braunschweig. — Reichs-Examen für Nahrungsmittel-Chemiker und Pharmaceuten. — Diplomprüfungen in den obengenannten ersten vier Abtheilungen. Das Rectorat.

Herzogliche technische Hochschule Braunschweig.

An dem **elektrotechnischen Institute**, welches unter der Leitung des Professors **W. Peukert** steht, beginnen die Vorträge und Uebungen des kommenden **Sommer-Semesters** am **19. April 1898. Diplomexamen für Elektro-Ingenieure.** Programme und Prüfungs-Vorschriften sind vom Secretariate zu beziehen.

Böhme'sche Realschule

mit **Militärberechtigung** und **Pensionat.**

Gymnasial- und Elementarklassen.

Dresden, Ferdinandstr. 13, 15, 17. — Telephon I. 3844.

Besitzer und Leiter **J. Primborn.**

Prospecte Empfehlungen und nähere Auskunft durch den Direktor.

Amthor'sche höhere Handelslehranstalt zu Gera.

Gegründet L. J. 1849.

1. **Lateinlose, höhere Handelsschule.** Berechtigen für den einjährig-freiwilligen Militärdienst. Vorkurs. Quarta.
2. **Handelsakademie.** Fremdsprachliche u. theoretisch-kaufmännische Ausbildung.

Näheres durch die Prospecte.

Oeffentliche Handelslehranstalt zu Leipzig.

Beginn des 68. Schuljahres am 18. April d. J.

Die Reifezeugnisse der höheren Abtheilung der Anstalt (3jähriger Kursus) berechtigen zum **einjährig-freiwilligen Dienste.**

Für junge Leute, welche sich den Berechtigungsscheinen zum einjährig freiwilligen Dienste erworben haben, ist ein **sechswöchentlicher Kursus** von Jahresdauer bei 34 Lehrstunden in der Woche eingerichtet. Unterricht in allen Zweigen der Handelswissenschaft. Französische und englische Sprache obligatorisch, italienische, spanische u. russische Sprache sowie Stenographie fakultativ.

Schulgeld 240 M. für das Jahr.

Prospekte der Anstalt, sowie weitere Auskunft wolle man von dem Unterzeichneten verlangen.

Leipzig, im Januar 1898. **Prof. H. Naydt,** Direktor.

Dr. H. Schusters Privat-Institut

— Gegr. 1862. — **Leipzig,** Elsterstrasse 59, am Hauptbf. — **Pension.** —

A. Vorbereit. f. **Fähnrichs- u. Prima-Prüfung** (auch für ältere Zöglinge).

B. . . Einjährig-Freiw.-Examen (Sprachl. Theorien, bestanden schon nach ½ J.).

C. . . alle Gymn.-Klass. (z. Abiturient.) bei sich ihrer vorz. Wirksam. in 1—2½ Jahr.

Vorzügl. Gefolge in allen Abteil. — Prospekt frei. — **Dr. H. Schuster.**

K. Technische Hochschule in Stuttgart.

Die Vorlesungen des Sommersemesters beginnen am **18. April.** Das Programm nebst Lehrplänen gratis durch das Direktorat. Hell.

Ingenieurschule zu Zweibrücken

(Rheinpfalz).

Lehrplan A. Ausbildung der Studirenden zu Maschinen- resp. Elektro-Ingenieuren. — Aufnahmebedingung: Berechtigungsschein für den einjährig-freiwilligen Dienst.

Lehrplan B. Ausbildung der Studirenden zu Maschinen- und Elektrotechnikern. — Aufnahmebedingung: Gute absolvierte Schulbildung sowie Nachweis einer mindestens einjährigen Werkstatt-Praxis.

Das vollständige Programm wird kostenlos zugesandt.

Der Direktor: **Paul Wittsack**

Berlin W. 30, Elsterstr. 22, im eigenen, nur für Unterrichtszwecke eingerichteten Hause.

Vorbildungs-Anstalt

von **Dir. Dr. Fischer,**

1868 staatl. konzess. für alle Militär- und Schulexamina. Unterricht, Disziplin, Tisch, Wohnung **vorzüglich empfohlen** von den höchsten Kreisen. **1897 bestanden** 1 Abiturient, 127 Fähnriche, 26 Primaner, 3 Obersek., 23 Einjähr., 4 Untersek., 1 Kadett. Prospekt unentgeltlich.

Hermann Hillger Verlag. Berlin, Eisenach, Leipzig.

FRAU MUSIKA

Stellung. Existenz. Prospect gratis. Probebrief franco. Gratis Prospect. Brieflicher gründlicher Unterricht.

BUCHFÜHRUNG

Buchh., Correspond., Contorist. **Stenographie.** Schnell-Schön-Schrift. Gratis Prospect. Kurzes Deutsches Handels-Lehr-Institut.

Otto Siede — Elbing.

Edition Schuberth

Verlag classischer und moderner Musik in billigen Prachtausgaben für alle Instrumente. Unentgeltliches Verzeichniss gratis und franco von J. Schuberth & Co., Leipzig.

1200 Mal Landschafts-, Schnitz-, Fächer-, Kerbschnitt-, Holzstand-, Messer-, Vorlagen-, Papier- u. Holz-Intarsien, Materialien u. Werkzeugen. Der Illustrirte Zeitschrift für Holzarbeiter. 12. Preisconcurs 1897/98. Verlangen Sie Probenummer gratis! Max & Widmayer, München.

Billige Briefmarken Preisliste gratis sendet **August Harbes, Bremen.**

Brauer-Akademie zu Worms,

jährlich besucht von Bierbrauern aus allen Ländern, beginnt den Sommer-Cursus am 2. Mai. Programme zu erhalten durch die Direction **Dr. Schneider.**

Englisch und **Französisch** — **Sprach-Unterricht.**

Probeblätter gratis und franko

durch **Pahl'sche Buchhandlung (A. Hasse), Verlag in Leipzig, Elsterpostr. 7.**

München:

Dr. med. Ph. Pfeuffer's Hygiene

für Lungenkranke und Kehlkopfkranke. Prospekte gratis durch die Anstalten. Zu beziehen von **G. Braun,** 21. Pestalozzistr. 10, **München.**

Verblüffend

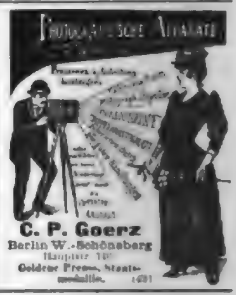

Glasphotogramme

aus allen Gebieten der Wissenschaft und Kunst, Landschaften, Statuen und Denkmäler aus der ganzen Welt.

Scioptikon

sowie alle anderen **Projections-Apparate** werden angefertigt in der Werkstätte für **Optischen Institute** von

A. Krüss in Hamburg.

Photogr. Apparate Vorzüglichste Bezugsquelle für Wiederverkäufer

EMIL WÜNSCHE

FABRIK & VERSAND

REICK-DRESDEN

Ueber 200 Arbeiter

FILIALEN

DRESDEN, verlängerte Wettinerstrasse 7
LEIPZIG, Salzgässchen 6
BERLIN-W., Charlottenburgerstrasse 72
FRANKFURT a. M., Schillerstrasse 27
BRESLAU, Ohlauerstrasse 86
MÜNCHEN, Kaufingerstrasse 30
MOSKWA, St. Petersburger Chaussee 29

Preisliste mit Abbildungen 3 Probebilder gegen 20 Pf. oder 12 kr.

Ganz vortreffliche photogr. Apparate

Hess & Sattler, Wiesbaden.

Glashütter Jubiläums-Uhr

siehe Illustrirte Zeitung Nr. 2729 vom 14. October 1899.

UHREN-FABRIK

UNION

Fabrik-Marke

Glashütte i/Sachsen.*)

Fabrikation feinster Präcisions-Taschenuhren

nur erster Qualität

Herren- und Damen-Uhren

in Gold, Silber und Stahl

bis zu den feinsten complicirtesten Werken.

„Beste Regulirung unter Garantie."

Auf Verlangen Atteste der Seewarte in Hamburg.

Verkauf zu Originalfabrikpreisen durch alle grossen Uhrengeschäfte des In- und Auslandes.

Bank-Verbindungen für Export in allen grossen Handelsplätzen der Welt.

*) Eigenthümer, Inhaber der Firma, Director, Prokurist und technisch leitender Beamter der Firma: Glashütter Uhrenfabrik gegr. Export- und -Fabrikation, Dresden.

Frühjahrs- und Sommer-Stoffe.

Muster auf Verlangen franco ins Haus.

Nachdruck gratis.

11.

6 Meter Waschstoff	zum Kleid für M.	1.95
6 „ vollen Sommerstoff, doppelbreit	„	1.80
6 „ Sommer-Rouenstoff, doppelbreit	„	2.70
6 „ Loden, wetterfest Qualität	„	3.00

Grösste Auswahl modernster Stoffe vom Einfachsten bis zum Elegantesten versenden in einzelnen Metern franco ins Haus

Oettinger & Co., Frankfurt a. M. Versandhaus (402)

Separat-Abtheilung für Herrenstoffe:

Stoff zum ganzen Anzug	M.	3.75
Cheviot „ „ „	„	5.85

Mason & Hamlin berühmte amerikanische Harmoniums.

Fabrikat I. Ranges. • Wundervolle Klangwirkungen. • Verrauschter Ton.

Höchste Auszeichnungen auf allen Weltausstellungen. • Als mustergültig empfohlen von Liszt, Gounod, Joachim, Saint-Saëns, Scharwenka u. a. m. • Vorräthig in höheren Standardlagen. • Niederlage in Berlin, Friedrichstraße 235, Vertreter: Paul Koeppen. • Illustrirter Catalog gratis und franco.

Müller's Accord-Zithern

Von Jedermann in 1 Stunde zu erlernen; vorräthig zum Preise v. ℳ 7.50 bis ℳ 75.— in jed. besseren Musikinstr.-Handlg., ev. adressire man: J. F. Müller, Preuss.-Strehlen.

Ein reich illustr. Accord-zith.-Büchlein gratis u. franco.

Volle Garantie gewährt!

Man verlange stets Müller'sche A.-Z. da es werthlose Nachahmungen (von frischem Holze, nicht Stimmung haltend) giebt. (155)

Irmler

Flügel- u. Pianino-Fabrik (401)

Hoflieferant. Goldene Medaillen.

Leipzig I. Gegründet 1853.

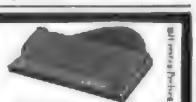

Zithern

vollend. Arbeit, gross. Ton u. Güte, compl. v. 16.— 22.— 28.— 35.— 200 M. Grösstes hoch. Schein z. Selbstunterricht, 1 Th. 5 ℳ, 11 Th. Hochschule 7 ℳ. Vorzügl. solide Instrumente zu Fabrikpreisen gratis. (17)

Gebrüder Wolff, Musik-Instrumenten-Fabrik, Markneukirchen.

Eiserne Bettstellen

für Kinder von ℳ 8.10, für Erwachsene von ℳ 6.15 an, Waarenmuster, Atlas für Kinder- und Erwachsenen-Bettstellen, Bettmatratzen, Kinderstühle, Schirmständer, Nähtischgestelle, Bänke, Waschtische. — Prachtvolle Ausführung in ganz Deutschland von 10 ℳ ab. Feinste Referenzen. — Preisliste frei. (153)

Richard Lurch, Leipzig.

Universal-Accordstreich- und Schlagzither.

Patent. in Ost- und Russland!

Ersatz für Piano, Harmonium, Orchester, Zither, Cister, Gitarre, Laute, Mandoline, Guitarre, Harmonium. Schule zum Selbstlern. 1 Instrument, 1 Schule, 1 Preis. Illustr. Prospect gratis und franco. Vertreter überall gesucht. Bezirke werden reservirt.

Bernhardt & Muth, Schleusingen i. Thür.

In allen Staaten zum PATENTE angemeldet.

Globus-Selbst-Schänker

Kostet nur einen Pfennig, auf den Gedanken kommt Jeder!

Kein Verschütten mehr!

Kein Verderben mehr!

Kein Umkippen mehr!

Kein Trocken mehr!

Kein Verlieren mehr!

Kein Verdunsten mehr!

Kein Verschwenden mehr!

Kein Verlieren mehr!

Kein Verdunsten mehr!

Kein Verschwenden mehr!

Deutsche Syphon-Gesellschaft Roeder & Co. Leipzig

Name, Firma, Fabrikmarke, bild. gesetzl. geschützt

Anerkannt grosse Vorzüge gegen Flaschen und Bier-Syphons. Verblüffend einfache Construction und Handhabung. Praktisch wie hygienisch richtigstes System. Gewähren ideale Reinigung. Günstigste Bedingungen für Kauf und Wiederverkauf. In 5 Monaten an 800 Plätzen eingeführt. (206)

Warnung vor Nachahmungen.

Sitz der Gesellschaft und Fabrik nur LEIPZIG.

Zweig-Gesellschaft New-York: U. S. GLOBE SYPHON CO.

Zauber-

Wills Bethge, Magdeburg, Jacobstr. 7.

Ruhemöbel für Kranke.

Ruhestühle, medicinische Schlafsessel und Bettsitzen. Bequeme und Krankenfahrstühle.

C. Magnet, Aschersleben und Berlin W., Oberwallstraße 61. Catalogue gratis und franco. (179)

Springbrunnen

Garten- (221)

Sprng-Hähne

Rasensprenger

A. G. Schäffer & Walcker, Berlin SW., Lindenstraße 18.

Kranken-Fahrstühle

Ersatz u. Zimmer, Schlaf-, Bade- und Tragsessel, Selbstfahrer, Rollstühle, Krankenwagen u. m. Kat. fr.

Schäfer & Cie., Gott. Heidelberg. (42)

Richard Maune, Dresden, Marienstrasse 32, fabricirt Krankenfahrstühle

für Zimmer u. Strasse, Zeitenfahrer, Unbeweglichfahrstühle, verstellbare Ruhesitze, Closetstühle, Leibstühle, Closetstühle, verstellbar Krankenbetten, jeder Art. Verstellbare Kopflehnen, unentbehrlich für Gelähmte, Nervenleidende, Bettlägerige, Blasenleidende, Rheumatiker, Hämorrhoidale, Gichtleidende, Schwerhörige, Augenleidende, Schwangere, Wöchnerinnen, Paralytiker u. an Schlaflosigkeit Leidende. Preis in jeder Ausführung mit Garantie gegen Bruch. Preis in jeder Ausführung mit Garantie gegen Bruch. Preis in jeder Ausführung mit Garantie gegen Bruch.

Weise-, Bier-, Liqueur- und Parfümerie-Bunte Etiquetten Bunte-Plakate.

E. Berndt, Berlin SW., jetzt Hollmann-Str. 18. Musterbücher franco gegen Franco. (4)

Kanarienvögel.

Tag- u. Lichtschläger versendet unter Garantie lebender Ankunft, 20 Mk. Dietz und Schumann, Preis a. Elbe. (256)

Closets,

jeden m. Geld. Medaillen! Bidets in modernst. Form. Spülcloset Special-Fabrik M. Backhoff & Sohn, Berlin C. 24, Grunerstr. 20, Filiale: SW., Zimmerstr. 79. Preisliste gr. u. fr.

Ladebeck's selbstthätige Sitzdouche

Patentirt in allen Culturstaaten.

Dieser sanitäre Reinlichkeits-Apparat ist in jedem Zimmer ohne Heizvorrichtung oder Wasserleitung stets fertig zum Gebrauch, bedarf selbst zu mehrmaliger Benutzung nur 2 Eimer Wasser, erfordert kein vollständiges Auskleiden und ersetzt vollkommen Sitzwanne, Bidet, Fussbad etc.

Von medizinischen Autoritäten empfohlen. Zahlreiche Anerkennungsschreiben. Gebrauchsanweisung wird beigegeben.

Preis 28 M. per Nachnahme.

Hauptdepôt:

H. Ladebeck, Leipzig Alexanderstrasse 14.

Vertreter im Auslande gesucht. (261)

D.R.P.a. Scherings D.R.P.a.

Formalin Desinfections Methode

Vom wissenschaftlichen Autoritäten geprüft und empfohlen.

W.Z. № 25261

Unentbehrlich für jeden Haushalt.

Handhabung einfach und absolut gefahrlos.

„Hygiea" Preis für Deutschland 6 Mark incl. 100 St. Desinfect.-Pastill.

Frisch-Erhaltung von Nahrungsmitteln durch Aufstellung der Lampe in Speisekammern etc.

Gründliche Zerstörung aller dumpfigen und schlechten Gerüche.

Rasche und sichere Vernichtung der Keime ansteckender Krankheiten (Diphtherie, Tuberkulose, Typhus etc.)

Das Hygienische Institut der K. L. M. Universität München urtheilt über unsere neue (Formalin-) Desinfectionsmethode wie folgt

Bei Anwendung von 2 Gramm Formaldehydpastillen p. Cbm. Luftraum darf in einem Zimmer unter gewöhnlichen Verhältnissen auf Tödtung von Staphylococcen, Diphtherie- u. Typhusbacillen und anderen leichter zu vernichtenden Infectionserregern sicher gerechnet werden.

W.Z. № 25522

„Aesculap" Preis für Deutschland 15 Mark incl. 100 St. Desinfect.-Pastillen

Zur Desinfection grösserer Räume bediene man sich des Apparates „Aesculap".

Central-Verkaufsstellen:

Für Deutschland:

J. F. Schwarzlose Söhne, Berlin SW., Markgrafenstrasse 33.

Für Grossbritannien u. Colonien, sowie für China u. Japan:

The Formalin Hygienic Co., Limited, London, 9—10 St. Mary-at-Hill.

Chemische Fabrik auf Actien (vorm. E. Schering)

170-171 Müller-Str. BERLIN N. Müller-Str. 170-171.

(264)

Closet-Einsatz

A. Benner LEIPZIG

Krumme Beine

werden durch „Reformretter". Preis ℳ 6.— M. Wohlfart, Hamburg-Hildesh. (10)

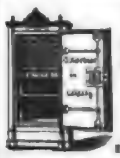

Carl Kästner, Leipzig,

Lieferant der Deutschen Reichshauptbank in Berlin, sowie deren Filialen im Reiche, und der Kaiserl. Post, empfiehlt sein Lager

feuer- und diebessicherer

Geldschränke

mit Stahlpanzer u. unbetretbaren Schlössern, sowie Cassetten.

Vertreter für Holland **Ad. Feyer-Meyer, Amsterdam**, Kalverstraat 162. (427)

Zuletzt bewährt:

1897 beim Brande des Geschäfts- u. Wohnhauses der Firma Joh. H. Nolting in **Dorum**, Hannover.
1896 b. einem mehrere Nächte hindurch versuchten schweren Einbruch im Wohnhause des Herrn Isidor Baruch, **Lodz** (Russ. Pol.), in Abwesenheit des Besitzers.
1894 b. Brande des Rohproductenlagers der Firma W. Drösse im Alten Amtshof zu **Leipzig**.
1894 beim Brande der Mechan. Weberei des Herrn Louis Fischer in **Greiz** i. V.
1894 beim Brande der Mechan. Weberei der Herren A. W. Bär & Co., **Zschopau** i. S.
1894 beim Brande des Geschäftshauses d. Hrn. D. & A. Heydenreich in **São Paulo**, Brasilien.
1893 beim Fabrikbrande des Herrn August Paul in **Reichenbach** i. V.
1892 beim Fabrikbrande der Herren Bechler & Dressel in **Langenfeld** i. V.
1891 beim Fabrikbrande der Herren Schreiber & Co. in **Einsiedel** bei Chemnitz i. S.
1890 beim Fabrikbrande der Herren J. J. Arnd & Zoonen in **Amsterdam**.
1890 beim Brande des Gutes des Herrn Schnel in **Grossnaundorf** bei Pulsnitz in Sachsen.
1890 beim Rathhausbrande in **Lausigk**, Sachsen.
1889 beim Rathhausbrande in **Hartenstein**, Erzgebirge.
1888 beim Brande des Radloff'schen Dampfsägewerks **Georgenthal** in Thüringen.
1888 beim Brande des Etablissements der Hrn. Sundt & Co., **Bergen**, Norwegen.
etc. etc.

Weise & Monski, Halle a. S.

Specialfabrik für Pumpen.

Duplex-Dampfpumpen.

H. Bolze & Co., Braunschweig,

Ziegel-

maschinen, Falzziegelpressen für Hand- u. Dampfbetrieb, Walzwerke, Aufzüge, Schlämmereien, compl. Ziegeleianlagen.

Dampf-Maschinen

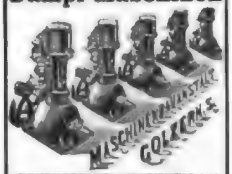

der **Maschinenbauanstalt Gölzern** (vorm. Gottschald & Stöckl) (344)

Gölzern — Sachsen.

Ernst Petzold jun., Chemnitz

Drahtbürsten-Fabrik

Adolf Bleichert & Co. Leipzig-Gohlis

25jähriges Erfahrungen. Ueber 1000 Anlagen wurden bis jetzt ausgeführt in einer Gesammtlänge von mehr als 1000 000 Meter.

Weltausstellung Chicago 1893 Höchster Preis mit Anerkennung

(322)

Cleveland

Es würde zu weit führen, wollten wir alle Vorzüge der **Cleveland-Fahrräder** hier aufzählen. Unser **Catalog** enthält indessen eine ausführliche Beschreibung und versenden wir denselben gern auf Wunsch gratis an alle Cleveland-Freunde.

The Lozier Mfg. Co., Hamburg, 36 Neuerwall.

Agenten gesucht wo noch nicht vertreten.

Naeher's rotirende Pumpen

für jede Flüssigkeit. – Specialität seit 27 Jahren.

Ueber 3000 Stück geliefert. (309)

Depesche: **Naeher Chemnitz.**

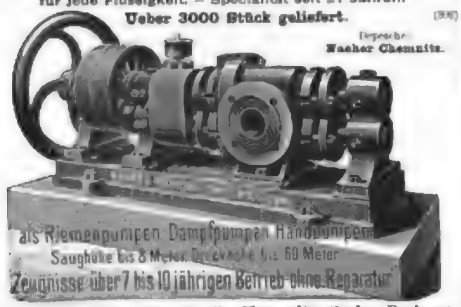

J. E. Naeher, Maschinenfabrik, Chemnitz, Sachs., Beckerstr.

Dampfmaschinen

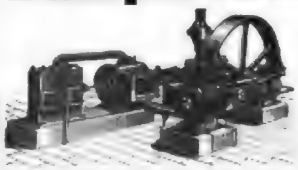

eincylindrig und compound.

Wand- (84)

und

Bockmaschinen

in allen gangbaren Grössen auf Lager.

Menck & Hambrock, Altona-Hamburg.

Maschinenfabrik

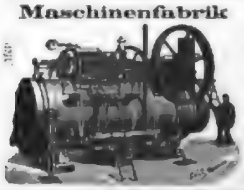

BADENIA,

vorm. **Wm. Platz Söhne**, A.-G.

Weinheim (Baden)

empfehlen als **leistungsfähigste** und **dauerhafteste** Betriebsmaschinen für alle Zwecke, unter Garantie für vorzügliche Ausführung und geringsten Kohlenverbrauch

Lokomobilen

in allen Grössen zur **schnellsten** Lieferung

Verlangt Lagerliste, Kataloge, Referenzen u. Offerte.

Aufzugsmaschine, Patentsteuerung mit Fussbetrieb.

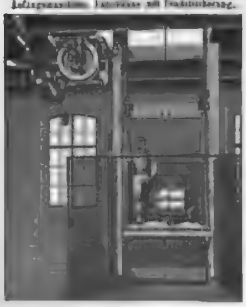

Sicherheits-Aufzüge

bezüglich bewährtester Konstruktion

für Transmissions-Betrieb

(Dampf-, Gasmotor)

für Lasten von 250–2500 kg.

Die mit grosser Akkuratesse hergestellten Aufzüge entsprechen der gesetzlichen Vorschriften. Doppelte Sicherung gegen Überfahren der Bühne. Vollkommenste Sicherheit gegen Stürzen. Praktischer Anzeiger jeder Bühnenstellung. Präzises Abhalten an jeder Stelle. Gleichmässiger geräuschloser Auf- und Niedergang. Einfachste Thürverschlüsse.

Hand- und hydraulische Aufzüge für kleinere Lasten.

Neuestes Erzeugnis:

Sicherheits-Aufzug für elektrischen Betrieb.

Übertrifft an Einfachheit in der Ausführung alle verbesserten Aufzugssysteme bei geringen Anlage- und Betriebskosten

Maschinenfabrik

J. G. Schelter & Giesecke

LEIPZIG, Brüderstr. 28/29.

MONARCH

• Grösste Fahrradfabrik der Welt
Productionsfähigkeit pro Tag:
500 Fahrräder.

das feinst construirte und beste

Fahrrad

MONARCH CYCLE MFG. CO. HAMBURG & CHICAGO

J. A. Henckels Solingen.

Fabrik von Stahlwaaren, wie Tafelmesser, Messer für alle Gewerbe und Künste, Scheeren, Taschenmesser etc.

Für jedes das „Zwillingszeichen": tragende Stück wird unbedingte Gewähr geleistet, es wird daher gebeten, beim Einkauf auf dieses Zeichen zu achten. (951)

Haupt-Niederlage: BERLIN W., Leipzigerstr. 117/118.

Zweig-Geschäfte: HAMBURG Gr. Johannstr. 6. KÖLN a. Rh. Hohestr. 131. WIEN I Kärthnerstr. 36.

? ob Rock, ob Hose ?

lösen

Polichs Radfahr-Kostüme

Dieselben entsprechen den höchsten Anforderungen in Bezug auf tadellosen Sitz und vornehme Eleganz.

Das neue

Pracht-Sport-Album

enthält viele Abbildungen, darunter patentierte und geschützte Neuheiten und wird nebst Probestoff gegen Einsendung von 50 Pfg. in Briefmarken franko versandt. Angegeben ist Preislage, in der Bekleidung gewünscht wird.

Aug. Polich, Leipzig. Sonder-Abtheilung für Sport-Bekleidung.

Diamant-Fahrräder

mit neuer Rollenkette zeichnen sich durch unerreicht leichten Lauf und vollendete Präcisionsarbeit aus. Feinste Deutsche Marke.

Diamant-Fahrradwerke Gebr. Nevoigt, Reichenbrand-Chemnitz.

Filialen: Berlin SW., Jerusalemerstr. 11/12; Breslau, Tauentzienstr. 24. (274)

WANDERER-FAHRRÄDER

DIE IMMER ZUNEHMENDE VERBREITUNG DERSELBEN BIS IN DIE HÖCHSTEN KREISE HINAUF GIBT ZEUGNISS FÜR DEREN VORZÜGLICHE QUALITÄT.

„WANDERER" IST DER NAME DER FEINSTEN MARKE IM HANDEL.

WANDERER-FAHRRADWERKE

VORM. WINKLHOFER & JAENICKE.

CHEMNITZ-SCHÖNAU.

(681)

SILBER

Am Künne, Altena Telef. Nr.

Med. Tafelsilber, Festgaben, Allmildbestecke.

(350)

Zweckmässigster Kamerad!

Küchenholzspalter

Knick-Knack.

Preis 6 Mk. (in einzel). Geschäften oder franco von Baldein Oehme, Leipzig, Colonnadenstr. 26.

Dampf-Waschmaschine

H. Kelch Erb. in Dirschau, Westpr.

auf jedem Herd passend. Erspart Zeit, Kohlen u. Waschlohn. Absolute Schonung der Wäsche bei gründlichster Schonung derselben. Prospecte gratis und franco. (1041)

Rhenania-Fahrräder

niedrigstens Fabrikate. Preise unerreicht billig. Lieferung auf Probe. 1 Jahr Garantie. Catalog gratis u. franco. Vertreter gesucht. Alleinige Fabrikanten. (304)

Rhein.-Westf. Fahrradwerke, Carl Remen & Meyer, Crefeld.

Man wolle

den anatomischen Fahrrad-Sattel

Christy

beim

Ankauf eines Rades

verlangen.

In allen feineren Fahrradhandlungen käuflich.

Man achte auf den Namen Christy.

Aerzte empfehlen ihn.

Der Christy-Sattel erfüllt alle Ansprüche vom gesundheitlichen Standpunkt aus und wird allen medizinischen, wissenschaftlich. Erfordernissen gerecht. Er ist genau der Anatomie des Körpers entsprechend gebaut und ermöglicht durch seine Konstruktion einen bequemen und angenehmen Sitz, indem der ganze Körper nur auf den Sitzknochen ruht. Das Gestell ist aus Metall gearbeitet, und ermöglicht es somit, dass der Sattel selbst stets diese Form behält und passen sich die Kissen bei längerem Fahren mehr und mehr an.

(687)

SOLID, LEICHT, ELEGANT SIND DIE

SALZER-FAHRRÄDER

DER

FAHRRADWERKE SALZER & CO

CHEMNITZ i. SACHSEN.

(456)

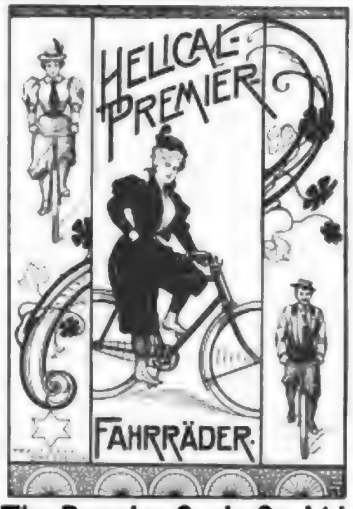

The Premier Cycle Co. Ltd.

Doos bei Nürnberg. Eger (Böhmen).

Engros-Niederlage: Berlin O. 27. (456)

Claes-Pfeil

Deutsches Fahrrad

(1037)

von unübertroffener Schnelligkeit, Zuverlässigkeit und schneidiger Bauart.

Claes & Flentje, Mühlhausen i. Thür.

Ernst Förster & Co.,

Magdeburg-Neustadt 6.

Locomobilen mit ausziehbaren Röhrenkesseln von 4—200 Pfdkr.

Dampfmaschinen von 4—1000 Pfdkr. (1034)

Carlshütter Irische Mantelöfen

mit Rippeneinsatz.

Sparsamste Dauerbrandöfen. Vortheilhafte Heizung. Elegante Ausstattung.

Carlshütter Amerikaner Oefen.

Beste Dauerbrenner. Wenig Brennmaterial. Grosse Heizkraft.

Für Oefen kommen zum Gebrauch Berlin stammen gebaut zum Versand. (1039)

Eigene Emaillir- u. Vernickelungs-Anstalt. Billige Preise. — Prompte Bedienung. Katalog gratis. — Vertreter gesucht.

Eisenwerk Carlshütte Alfeld a. d. Leine.

Digitized by Google

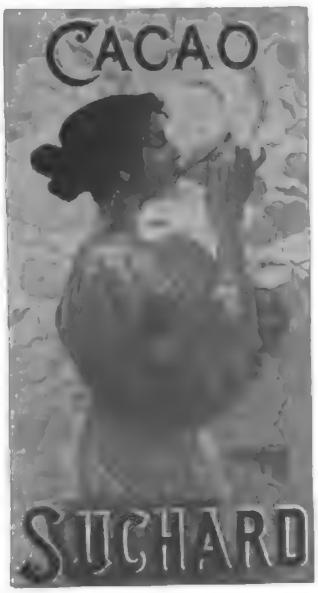

CHOCOLADE
Lobeck & Co
DRESDEN
CACAO

LEIBNIZ-CAKES

GAEDKE's CACAO

nach eigenem patentirten Verfahren hergestellt ist anerkannt als
der bekömmlichste von allen
und daher
von ärztlichen Autoritäten besonders empfohlen.

Garantie für Echtheit nur in Originalpackungen:
1 Kunne — 2 Kunnen — 1 Kruse
Mk. 2.80, Mk. 2.40, — Mk. 2.—
per ½ Kilo-Packung
Ueberall käuflich.
Fabrikant: P. W. GAEDKE, Hamburg.

HOFFMANN'S
Speisen-Mehl.
Schutzmarke.
unübertroffenes Fabrikat aus feinstem Reis

Sprengel's
Union
UNION
ist der feinste Butter-Cakes
Cakes Fabrik
B. Sprengel & Co.
HANNOVER

BLOOKER'S
HOLLÄND.
CACAO.
in Blechbüchsen und plombirten Packeten
ist ein Fabrikat, welches die Aufgabe,
diätetisches Nährmittel zu sein,
erfüllt.

Erreicht wird dies lediglich durch eine geeignete Fabrikation der edelsten Cacaobohnen. — Als wirklich edel gilt aber nur circa ⅛ der Total-Cacaoernten.

Das Allerwohlfeilste ist nicht das Beste.
Das Billigste, weil das Ausgiebigste.
LIEBIG
COMPANY'S
FLEISCH-
EXTRACT
ist aus reinem Fleisch bester Sorte bereitet.
Das Fleisch-Pepton der Compagnie Liebig
unterstützt die Zunahme der Kräfte u. des Körpergewichts in hohem Maasse.

Spanischer Portwein.
Naturrechtlich garantirt. Medicinisch empfohlen zur Stärkung empfehlen à Flasche Mark 1,25. Probefass 30 L incl. Packung Mark 4,00.
C. Spielhagen, Dresden, Fernsprecher 162.

Angebot
für
Theetrinker.
Saison
1897/98.

Souchong Nr. 3 p. ½ to 2.4 kräftig und gut
Souchong Nr. 4 p. ½ „ 2.4 fein und mild
Souchong Nr. 5 p. ½ „ 1.4 für Faßzucker.

Melange Nr. 4 p. ½ to 2.4 sehr kräftig und gut
Melange Nr. 3 p. ½ „ 2.4 fein und kräftig
Melange Nr. 2 p. ½ „ 1.4 kräftiges, feines Aroma.

Liebhaber einer guten Tasse Thee werden in diesen Sorten gewiss Befriedigung finden.
Höhere Preislagen in der grössten Auswahl.
Versand nach nachnahme unter Nachnahme in gewissenhafter Ausführung, bei Abnahme nicht unter 1 to incl. Blechdose franko
Hermann Schirmer Nachf.
Thee-Importhaus
Firmumsche Str. 32. Leipzig. Mauritianum.

Schepeler's Thee

	per Kilo	Dose	½ Kilo
Haushaltungs-Thee	2.80	12.75	13 —
Familien-Thee	3 —	15.25	16.50
Frühstücks-Thee	3.50	17.75	18 —
Gesellschafts-Thee	4 —	20 —	20 —
Club-Thee	4.60	22.50	22.50
Nectar-Thee	5 —	25 —	28 —
Fine pinhead-tea	5.50	27.50	27.50
Non plus ultra	6.50	32.50	32.50
Karawanen-Thee	7 —	35 —	35 —
Kien-Lang	10 —	60 —	60 —

GEORG SCHEPELER, THEE-IMPORT, FRANKFURT A. M.
ROSSMARKT 9 u. KL. HIRSCHGRABEN 9.

Sect-Kellerei
Grünberg
Schl.
GREMPLER & Co
Gegründet 1826
Prämiirt:
Paris 1855, London 1862
Wien, München etc.
Tip Top
Feinster deutscher Sect
Gesetzlich geschützt.

Griechische Weine
Mavrodaphne
Fünfjähriger feiner Dessert-Medicinal-Malvasier der deutschen Weinbau-Gesellschaft Achaia in Patras
12 grosse Flaschen Mark 21.60 frei Kiste und Packung frei ab Würzburg
Preisliste gratis und franko
Friedr. Carl Ott
WÜRZBURG.

Conserven mit Kochvorrichtung
Hervorragende Neuheit auf dem Gebiete der Conserv-Industrie. Unentbehrlich für Militairs, Jäger, Touristen, Radfahrer, Segler, Junggesellen etc. — Erwärmung des Dosen-Inhalts zu jed. Zeit, an jed. Orte u. unter allen Witterungsverhältn. in wenigen Minut. Fabrikate in allen Preislagen empfiehlt
Conserv.-Fabr. Albert Rehse Sohn, Wolfel vor Hannover.
— Patente in 10 Staaten. —
A. Brenner B. Rost C. Brennstoff D. Aussen-Packung d. Conc.-Büchse
Versandfertig

LIQUEUR-PATRONEN
Mit J. Schrader's
lassen sich von Jedermann
Chartreuse, Benedictiner, Curaçao, Maraschino, Rosencamp etc.
J. Schrader, Feuerbach-Stuttgart.

Dr. Lahmann's

Cacao
Chocolade
Vegetabile Milch
Pflanzen-Nährsalz-Extract

Beim Kaiserl. Patentamte sub Nr. 3163 eingetragene Schutzmarke.

Alleinige Fabrikanten **HEWEL & VEITHEN** in **KÖLN a. Rhein.**

20 Ehrendiplome
25 goldene Medaillen.

Nestlé's Kindermehl

MILCH-ZWIEBACK-PULVER;
– 30jähriger Erfolg, –
enthält die reinste Schweizermilch,
während alle anderen Präparate unbedingt einen Zusatz von Milch erfordern.
Das älteste und bewährteste Ersatzmittel der Muttermilch.

Schloss Kolinec (Böhmen)
am 4. Februar 1894

Schon lange hegte ich den Wunsch, Ihnen meine dankbare Anerkennung für die ausgezeichneten Dienste auszudrücken, die mir Ihr altes bewährtes Nahrungsmittel so lange Zeit geleistet hat. Mein jetzt neun Monate und drei Monate alter Sohn verdankt seine blühende Gesundheit ganz allein dem Gebrauche Ihres Kindermehles. Ich habe meinen jüngsten Sohn nicht an meiner Brust genährt, da mir dieselbe zu klein und schwächlich war. Auf Ihr Mehl umgestellt, nahm er sehr rasch an Körperfülle zu und ist jetzt ein kräftiger, gesunder Knabe, der seine Zähne mit 8 Monaten ganz leicht und schmerzlos bekam, und überhaupt sind seine Knochen sehr entwickelt. Er hat nie an Nacht- oder Darmkatarrh gelitten und nur selten oder Ihnen gehalt Husten, auf Alles hat Nestlés Nahrung einen wohlthätigen Einfluss ausgeübt.

Frau Bertha Fahn.

KARL HANS FAHN
9 Monate, 32 Pfund

Teppiche

in Sopha- und Salongrössen à 2,75, 3, 6, 8, 10 bis 100 Mk. Prachtkatalog gratis!

Sophastoffe aus **Reste**

reizende Neuheiten, billigst. Muster frei.

Teppich-Haus **Emil Lefèvre**, Berlin S., Oranienstr. 136

ZACHERLSCHE BRAUEREI MÜNCHEN

Der Versandt des weltberühmten
Salvator-Bieres

beginnt in der ersten Hälfte des März. Preis- und Gebindeänderungen sind direkt von uns oder durch unsere Vertreter zu erfahren.

DER NAME **Salvator**

ist seit März 1896 vom k. Patentamte als Waarenbezeichnung der Unterzeichneten geschützt. Es darf daher unter dem Namen „Salvator" Niemand Bier in den Verkehr bringen, welches nicht aus der Brauerei der Unterfertigten stammt. Zuwiderhandlungen ziehen die civil- und strafrechtlichen Folgen des § 14 des Reichsgesetzes zum Schutz der Waarenbezeichnungen vom 12. Mai 1894 nach sich.

Gebr. Schmederer Aktienbrauerei (Zacherlbräu) München.

Cigarre der Zukunft!

Wendt's Patent-Cigarre
Lungenschonender Genuss garantirt. Prof. Dr. Gerlach.

Germ. Otto Wendt, Cigarrenfabrik, Bremen.

Fabrikation

aller Brennereien, Spec. Obst-Weinen u. warmen und kalten [illegible] Getränken nach Special-Recepturen, sowie aller übrigen [illegible] Gewerbe.

Erwerbs-Katalog [illegible]

Wilh. Schiller & Co., Charlottenburg.

Die Macht der Gewohnheit!

Es ist doch eigenthümlich, dass man oft jahrelang Tag für Tag dasselbe thut, ohne sich eigentlich nach dem Grund zu fragen. So hat man bei vor einigen Jahren am Mittagstische stets Kaffee gefunden, ohne sich zu fragen: Warum trinken wir und warum geben wir unsern Kindern jeden Tag Kaffee? Ist Kaffee nahrhaft oder gesund? Diese Fragen müssen entschieden verneint werden, und es würde jetzt gar noch ein weiterer Schritt übrig sein, auf der Gedank mit der Gewohnheit Kaffee zu trinken, zu [illegible]. — Dieser Schritt wird Jedermann jetzt sehr leicht gemacht, denn Kaffee ist sehr bald durch ein wirklich nahrhaftes Getränk ersetzt, das leicht verdaulich, genau wie Kaffee jeden Tag genommen werden kann und immer bekömmlich ist. Was ist es? Es ist der Cacao, und zwar der beste und im Gebrauch der billigste, Cacao van Houten.

(819)

COGNAC MACHOIL

IN DEN APOTHEKEN.

GEGEN HUSTEN HEISERKEIT

Isländisch Moos Pasta

75 pfge

UND

FABRIK: FRANKFURT A. M.

Bitte [illegible]

Weltberühmtes Zahnwasser
Ueberall erhältlich

Dr. Oetker's
Backpulver à 10 Pfg.
Millionen
Dr. A. Oetker, Bielefeld.
Apotheke daselbst.

Digitized by Google

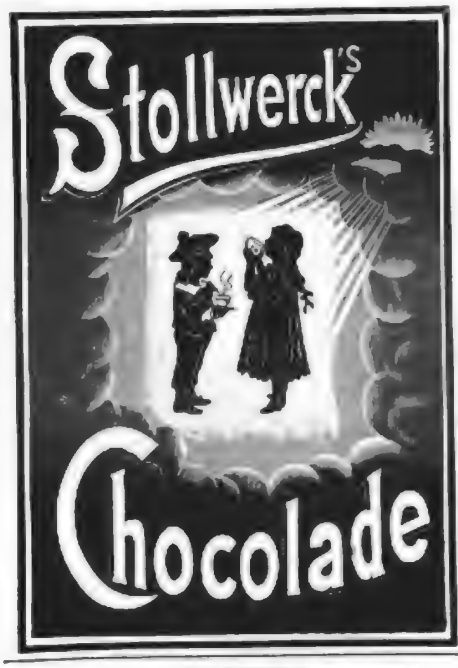

Hochfeine zarte u. aromat. westindische

Ananas

zur Saison u. als Compot empfiehlt in Dosen à 1 ℳ (in Scheiben) und 2 ℳ (ganze Frucht) das Conserven-Versandgeschäft

Gustav Markendorf, Leipzig.

Verlangen Sie neuen Gemmaltkatalog gratis.

Gesellschafts-Reisen.

Orient.

Ostern in Jerusalem.
Billige Sonderfahrt.
Triest — Corfu — Patras — Athen — Constantinopel — Smyrna — Rhodus — Cypern — Beirut — Damaskus — Jaffa — Jerusalem — Bethlehem — Jericho — Jordan — Todtes Meer — Port Said — Suez-Canal — Ismailia — Kairo (7 Tage) — Heliopolis — Sternwarte — Nilfahrt — Wüstenritt — Memphis — Sakkara — Pyramiden — Alexandrien — Messina — Neapel — Rom — Verona.
16. März, 41 Tage, **II. Cajüte 900 M., I. Cajüte 1150 M.**

Ferien-Orient-Reise.
Ausserordentlich billige Sonderfahrt.
18. Juli, Preis von **330** Mark an.
Griechenland, Syrien, Palästina und **Egypten.**
28. März, 61 Tage, **1250** Mark, incl. **Rom, Neapel, Riviera** und **Oberitalien.**

Italien.

Billige Sonderfahrt.
12. Mai, 28 Tage, **750** Mark
Leipzig — München — Riva — Gardasee — Desenzano — Verona — Venedig — Florenz — Rom — Neapel — Pisa — Genua — Monte-Carlo — Nizza — Mailand — Arona — Lago Maggiore — Stresa — Isola bella — Luzern — Basel — Frankfurt — Leipzig.

Tunis, Algier, 17. März, 35 Tage, **1400** Mark
Spanien, Portugal, Marocco, 12. April, 40 Tage, **1700** Mark
Grösster Comfort. — Schönste Touren. — Billigste Preise.

Programme gratis und franco, elegant illustrirte Hauptprogramme gegen 25 Pfg. in Marken aller Länder durch

Gustav Boehme jr., Leipzig 12,
Internationales Reisebureau.

Lebensversicherungs-& Ersparnis-Bank

STUTTGART — **gegründet 1854.**

Aller Ueberschuss den Versicherten.
Sehr mässige Tarifprämien.
Hohe Dividenden.
Niederer Verwaltungsaufwand.
Günstigste Versicherungsbedingungen.
Weitestes Entgegenkommen bei Zahlungsverbindlichkeiten.
Kriegsversicherung für gesetzlich Wehrpflichtige ohne Extraprämie.
(Ausführliche Prospekte unentgeltlich bei der Bank und den allerorts angestellten Vertretern.)

Unter Staatsaufsicht.
Stand im December 1896:
Versicherte Summen: 514 Millionen Mark.
Sachwerthe: 140 Millionen Mark, darunter Eisenbahnwerthe: 23 Millionen Mark.
Seit Bestehen der Bank wurden
Ueberschüsse erzielt: 67 Millionen Mark.
Dividenden an Versicherte bezahlt: 46 Millionen Mark.
Versicherungssummen ausbezahlt: 80 Millionen Mark.

Möbelplüsche
glatt, genasaert und bedr.
Decorationsplüsche
Fabriklager: Fischer & Wolff,
Berlin C., Spandauerstr. 7.
Muster u. illustr. Catalog franco. 1805

Schwarze Kleiderstoffe
enorme Muster-Auswahl
reine Wolle (1857)
von 30 Pfennig an.
Aufträge von 15 Mark an frei.
Proben und Kataloge frei.
J. W. Sältzer, Hannover.

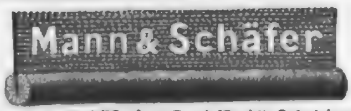

Mann & Schäfer's „Rundplüsch"-Schutzborde,
weitaus solider und werthvoller, als alle Sockenhaltungen, ist unbedingt das Beste für praktische Strumpfkleider und deshalb in allen Damenkreisen sehr beliebt. Die echte Waare muss mit den Namen „Mann & Schäfer" auf der Borde bedruckt sein.

Mann & Schäfer's „Monopol"-Schutzborde
mit reiner Mohair-Plüschkante, ist thatsächlich das beste, haltbarste Fabrikat seiner Art, mit sehr reichem Mohairglanz, nimmt Staub und Flusse im geringsten Masse an; für alle besseren Kleider unentbehrlich und zum Unterschiede von Minderwerthigerem meterweise mit „Monopol" bedruckt, deshalb verlange man ganz ausdrücklich „Monopol"-Schutzborde. (1857)

P. P.

Mit Gegenwärtigem theilen wir ergebenst mit, dass wir unsere Fabrik- und Geschäftsräume nach unserem neu erbauten Etablissement in **Leipzig-Schleussig** *verlegt haben. Dasselbe ist, unseren verschiedenen Geschäftszweigen entsprechend, in seiner Gesammtanlage sowohl, als auch in den technischen Einrichtungen, unter Aufwendung beträchtlicher Mittel, mit den bewährtesten Verbesserungen ausgestattet, sodass wir, gestützt auf die künstlerischen Leistungen* **unserer Ateliers,** *in welchen wir* **erste Kräfte** *— Maler von Ruf — beschäftigen, in der Lage sind, das denkbar Vollkommenste und Beste in unseren Erzeugnissen zu bieten. — Ausser der Erweiterung unseres*

Diaphanie-Glasbilder-Verlages

durch neue Publikationen, lassen wir es uns angelegen sein, unseres weiteren Specialität: **Schaffung effectvoller, künstlerischer**

Reklame-Plakate

und Reklame-Arbeiten *fortgesetzt unser aufmerksames Studium zu widmen, um diese für die* **Industrie und Handelswelt unentbehrlichen Vertriebsmittel** *zur höchsten Entwickelung zu bringen und stehen wir bei eintretendem Bedarf gern zu Diensten.*

Hochachtungsvoll

Kunstanstalt
Grimme & Hempel Act.-Ges.
Leipzig-Schleussig.

Illustrirte Zeitung

Alle Rechte für sämmtliche Artikel und Illustrationen vorbehalten.

Nr. 2853. 110. Bd. | Erscheint regelmäßig jeden Donnerstag. Einzelpreis einer Nummer 1 Mark. | Leipzig und Berlin | Preis vierteljährlich 7 Mk. — 8 Gr. 70 Pf. A. W. Mit Kreuzbandporto 9 Mk. 25 — 11 Gr. 60 Pf. A. W. Für Ausland 11 Mark. | 3. März 1898.

Adam und Eva. Marmorgruppe von Peter Breuer. (S. 255.)

Auf der vorjährigen Internationalen Kunstausstellung in München.

Digitized by Google

Wochenschau.

Der deutsche Reichstag. — Der Reichstag setzte am 21. Februar die Berathung des Militäretats beim Titel Gehalt des Kriegsministers fort. Zunächst berichtete der sächsische Militärbevollmächtigte Graf Vitzthum v. Eckstädt den Socialdemokraten Auer, der in der Sitzung zuvor behauptet hatte, daß in den sächsischen Militärgefängnissen regelmäßig Sonntags gearbeitet werde. Es sei das allerdings vor mehreren Jahren einmal auf Wunsch der Gefangenen selbst, die sich einen Nebenverdienst verschaffen wollten, geschehen, sobald aber dies der Militärverwaltung bekannt geworden, sei die Sonntagsarbeit ein für allemal eingestellt worden. Alsdann kam Bebel mit neuen Beschwerden und verlangte die neuerlichen Zurückweisungen des Kriegsministers zu entrüsten, worauf letzterer scharf entgegnete, wenn er es auch ablehnte, auf die einzelnen unconstatirbaren Fälle, die jener vorzubringen belobte, näher einzugehen. Der Conservative Schall und Frhr. v. Stumm wiesen ebenfalls die socialdemokratischen Angriffe zurück. Das Gehalt des Kriegsministers und die übrigen Titel des Etats des Kriegsministeriums wurden schließlich bewilligt. Der Freisinnige Rösicke und Bebel wünschten in der Sitzung am 22. eingehendere Untersuchung der einzustellenden Rekruten in Bezug auf ihre geistige Normalität. Hier in der Commission, so behauptete letzterer auch im Plenum, daß der Mangel an Militärärzten durch die Zurückweisung jüdischer Bewerber verursacht worden sei, welche Behauptung Kriegsminister v. Goßler abermals als unwahr bezeichnete. Alsdann wurde das Ordinarium genehmigt. Gleiches geschah mit dem Extraordinarium in der Sitzung am 23. nach den Berichten der Budgetcommission, die nur wenig geändert hatte. Zur Vermehrung der Reserven an Verpflegungsbaumitteln wurde statt der geforderten 3 Mill. nach dem Commissionsvortrag nur 1 Mill. bewilligt, für den Erweiterungsbau der Trainkaserne in Darmstadt statt 460 000 nur 60 000 ℳ. Dagegen wurden für eine neue Kaserne in Mannheim 208 800 statt 9000 ℳ angesetzt, damit der Bau noch in diesem Jahre in Angriff genommen werden kann. Für Vergrößerung des Artillerieschießplatzes bei Zeithain wurde statt der geforderten 1½ Mill. nur 1 Mill. und zum Neubau einer Kaserne in Kamenz statt 330 000 nur 200 000 ℳ bewilligt. Bei der Forderung für den Wiederaufbau der abgebrannten Kaserne in Freiburg erklärte auf eine Anfrage Stelle's Major Günther, die Ursache des Brandes habe nicht aufgeklärt werden können, die Löscheinrichtungen der Stadt hätten sich bei dem Brande allerdings als unzureichend erwiesen, die Einrichtungen der abgebrannten Kaserne seien durchaus den polizeilichen Bestimmungen entsprechend gewesen. In der Sitzung am 24., einem Sonnerstag, fanden die vom Freisinnigen Dr. Schneider und Dr. Lieber vom Centrum beantragten Gesetzesnovelle betreffs der Verleihung der Corporationsrechte an eingetragene Berufsvereine zur Berathung. Schneider empfahl seinen Antrag als im Interesse aller Berufsstände gelegen. Dr. Spahn vom Centrum, der sachlich mit Schneider völlig übereinstimmte, erklärte, daß das Centrum nur deshalb einen besonderen Antrag gestellt habe, weil in dem freisinnigen Antrag die bezüglichen Bestimmungen des Bürgerlichen Gesetzbuchs überflüssigerweise nochmals formulirt seien. Frhr. v. Stumm und Dr. Rösicke vertraten beide den entgegengesetzten Standpunkt. Die Weiterberathung wurde vertagt. Am 25. berieth das Haus die Frage der Entschädigung unschuldig Verurtheilter, die den Reichstag infolge von Initiativanträgen und in voriger Session auch gelegentlich der gerichteten Immunitätsvorlage beschäftigt hat. Trotzdem war es zu der Commission gekommen, eine Verständigung mit den Regierungen herbeizuführen. Nach der vorliegenden Gesetzesvorlage soll die Entschädigung aus der Staatskasse dann Platz greifen, wenn ein Wiederaufnahmeverfahren die Unschuld des vorher Verurtheilt Gewesenen erwiesen oder doch dargethan ist, daß ein begründeter Verdacht gegen den Angeklagten nicht mehr vorliegt. Der Anspruch auf Entschädigung soll ausgeschlossen sein, wenn der früher Verurtheilte seine Verurtheilung vorsätzlich oder durch grobe Fahrlässigkeit verschuldet hat. Die Verstümmung der Einlegung eines Rechtsmittels soll als eine Fahrlässigkeit im Sinne des Gesetzes nicht zu erachten sein. Lenzmann sah in der Vorlage nur eine theilweise Abzahlung, da bei zweifelnern Anspruch Entschädigung gewährt werden solle, und die Socialdemokraten stellten einen Antrag auf Streichung dieser Einschränkung. Staatssecretär Nieberding bemerkte indeß, daß die verbündeten Regierungen auf eine weitere Ausdehnung der Entschädigungspflicht, als die Commission sie vorgesehen, sich in keinem Falle einlassen würden. Der Conservative v. Puttkamer wollte mit der Regierung eine Entschädigung nur dann gewährt wissen, wenn die Unschuld erwiesen sei. Die Vertreter der Nationalliberalen und des Centrums waren, um die Vorlage nicht scheitern zu lassen, ebenfalls für die Fassung der Commission, während der Freisinnige Mündel die entgegengesetzte Ansicht vertrat. Der socialdemokratische Antrag wurde abgelehnt, worauf Singer die Beschlußfähigkeit des Hauses bezweifelte, was Präsident v. Buol für begründet erklärte, der eine neue Sitzung 10 Minuten später anberaumte. In dieser gelangte der Antrag Rintelen's wegen Wiedereinführung der Berufung in Strafsachen zur Verhandlung. Derselbe nimmt im wesentlichen die Bestimmungen der in voriger Session nicht zu Stande gekommenen Justiznovelle wieder auf. Es wurde zunächst § 77 des Gerichtsverfassungsgesetzes berathen. Der Conservative v. Buchka wollte hierbei nur für die Berufungseinlegung das Fünfmännercollegium zugeben. Staatssecretär Nieberding erklärte hierzu, daß die verbündeten Regierungen sich ihre Stellungnahme vorbehalten müßten, bis Reichstagsbeschlüsse vorlägen, worauf Dr. Spahn den Schluß zu ziehen glaubte, daß dieselben mit dem Antrag nicht einverstanden seien. Zu einer Beschlußfassung kam es nicht.

Die Alters- und Invalidenrenten in Deutschen Reich. — Wie die amtliche Statistik nachweist, wurden vom 1. Januar 1891, dem Tage des Inkrafttretens des Alters- und Invalidengesetzes, bis Ende 1897 im ganzen 614 681 Alters- und Invalidenrenten, und zwar 296 452 Invaliden- und 318 409 Altersrenten, anerkannt. Davon entfielen auf die 31 Versicherungsanstalten 277 382 Invaliden- und 312 215 Altersrenten, auf die 9 Kassenrichtungen 19 070 Invaliden- und 6194 Altersrenten. Im Jahre 1897 bezogen rund 231 000 Personen Invalidenrente und 220 000 Personen Altersrente, also rund 450 000 Personen überhaupt Rente. Da sich unter diesen rund 700 Personen befinden, deren Altersrente im Laufe des Jahres in Invalidenrente umgewandelt wurde, und diese Personen hier doppelt gezählt worden sind, so stellt sich die wirkliche Zahl der Rentenempfänger des Jahres 1897 auf rund 452 300 Personen, an die insgesammt 54,₄ Mill. ℳ, und zwar an Altersrenten rund 27,₄ Mill. ℳ, an Invalidenrenten 26,₉ Mill. ℳ gezahlt worden sind. Den von den Versicherungsanstalten seit dem 1. Januar 1891 festgesetzten Renten entspricht überschläglich ein Deckungskapital von rund 311,₇ Mill. ℳ und mit Einschluß der an den Reichszuschuß abzuführenden Beträge in Höhe von rund 62,₄ Mill. ℳ ein Betrag von rund 374,₁ Mill. ℳ. Die Einnahme aus Beiträgen belief sich für die Versicherungsanstalten nach Abzug der gesammten Verwaltungskosten im Jahre 1891 auf rund 65,₇ Mill., 1892 84 Mill., 1893 85,₇ Mill., 1894 87,₉ Mill., 1895 89,₀ Mill., 1896 95,₆ Mill. und 1897 98 Mill. ℳ.

Aus dem böhmischen Landtag. — Im böhmischen Landtag kam es am 25. Februar wieder zu stürmischen Scenen. Der Oberstlandmarschall Fürst Lobkowitz forderte das Haus auf, ihm die Ermächtigung zu ertheilen, durch eine 30gliedrige Deputation dem Monarchen die Glückwünsche des böhmischen Volkes zum Regierungsjubiläum zu überbringen. Während der Ansprache erhob sich das ganze Haus, nur die Deutschnationalen Wolf, Ludwig Reisinger und Iro blieben sitzen. Wolf verlangte das Wort, das ihm der Oberstlandmarschall verweigerte, worauf ihm ersterer erwiderte: „Das ist unerhört! Sie haben Ihr Wort gebrochen.“ Der Oberstlandmarschall ertheilte Wolf einen Ordnungsruf, was zu Lärmscenen führte. Iro rief: „Auch bei der Loyalität gab es eine Geschäftsordnung!“ Die Jungczechen schrien: „Hinaus!“ Wolf entgegnete ihnen mit dem Ausdruck „Knechtseelen“. Der Oberstlandmarschall verkündete als ersten Gegenstand der Tagesordnung die Adreßdebatte, worauf stürmischer Widerspruch von der Linken erschall, die verlangte, daß das Budget vorgehe. Mitten im Lärm schloß der Oberstlandmarschall die Sitzung. Bei Beginn der Sitzung am 26. gab Lippert im Namen der Abgeordneten aller deutschen Parteien eine Erklärung ab, in der gegen die föderalistische Tendenz des Adreßentwurfs Stellung genommen, das Festhalten an der Verfassung betont und zum Schluß erklärt wurde, daß die Deutschen an den weiteren Verhandlungen des Landtags nicht theilnehmen werden. Darauf verließen die Deutschen aller Parteien unter Hochrufen auf die Verfassung den Landtagssaal. Der Jungczeche Kramarz begründete sodann den Adreßentwurf, sprach sein Bedauern über die Haltung der Deutschen aus und hob hervor, die Adresse enthalte nichts für die Deutschen Verletzendes, man verlange nur das Wiederanlegen des alten Glanzes des Böhmerlandes sowie daß die Wenzelskrone wieder auf dem Haupt des Kaisers und Königs erstrahle. Das sei nicht der Ausdruck des Nationalismus, sondern das Gebot für die Größe und die Macht des Reichs. Der Statthalter Graf v. Coudenhove verlas darauf namens der Regierung eine Erklärung, daß sie nicht auf dem staatsrechtlichen Standpunkt des Adreßentwurfs stehe, der jedoch einstimmig angenommen wurde. — An diesen Austritt der Deutschen dürfte sich aller Wahrscheinlichkeit nach die Fortsetzung der Obstruction in der bevorstehenden Tagung des Reichsraths knüpfen. Erreicht ist bisher durchaus nichts und geschehen wird viel mehr. Wenn die in Aussicht gestellte Neuregelung der Sprachenfrage nicht bald kommt, wird Frhr. v. Gautsch an dem kommenden Reichsrath schwerlich viel Freude erleben.

Der Zola-Proceß in der französischen Deputirtenkammer. — In der französischen Deputirtenkammer interpellirte am 24. Februar der Deputirte Hubbard die Regierung über das Eingreifen der Generale Pellieux und Boisdeffre in die Verhandlungen des Processes Zola und wünschte zu wissen, ob dies mit Genehmigung des Kriegsministers oder auf dessen Befehl geschehen sei. Dabei sprach er, tadelnd von dem Centrum unterbrochen, von der Gefahr eines Religionskrieges und schloß mit der Aufforderung an die Regierung, den Tumulten und dem Lärmen in den Straßen ein Ende zu machen. Viviani erklärte, die Socialisten könnten über die Dreyfus-Angelegenheit verschiedener Meinung sein, darüber aber seien sie einig, daß die Civilgewalt über der Militärgewalt stehen müsse. Er sprach von einem Bündnisse zwischen den Führern der Armee und der Kirche und äußerte die Befürchtung, daß die Freiheit bedroht werde. Er beantragte, die Kammer solle gegen die Haltung der Generale in dem Zola-Proceß Einspruch erheben. Ministerpräsident Meline erwiderte, die demokratische Volksjustiz habe nach der Militärjustiz gesprochen. Das Land werde den Wahrspruch in dem Proceß Zola annehmen. Der Kriegsminister Billot habe den Generalen, die als Zeugen vor der Justiz des Landes hätten Aussagen thun müssen, keine Befehle zu geben gehabt. Man beschuldige einen General wegen der Worte, die er gesprochen habe. Ohne Zweifel habe er ein Wort zuviel gesagt, man denke jedoch an die ihm ins Gesicht geschleuderten furchtbaren Anklagen; die der Armee gemachten Vorwürfe seien ungerecht. Es gebe nicht einen einzigen Offizier, der fähig sei, von einem Anschlag gegen das Land zu träumen, die Offiziere wüßten von ganz andern Träumen angestachelt. Die Regierung werde alle zur Ruhe nöthigen und die durch die Umstände erforderten Maßnahmen ergreifen. Wenn die Grenze, aber die die Regierung verfügt, nicht genügend seien, werde sie andere verlangen. Gerzon stellte den Antrag, diese Rede des Ministerpräsidenten in allen Gemeinden Frankreichs anzuschlagen, der auch durch Aufheben der Hände genehmigt wurde. Darauf sprach noch Cavaignac, der der Regierung vorwarf, daß sie vor dem Schwurgericht nicht die volle Wahrheit gesagt habe. Alsdann wurde die Debatte geschlossen und eine Tagesordnung, die der Regierung das Vertrauen der Kammer zu ihren Erklärungen ausspricht, mit 416 gegen 41 Stimmen angenommen.

Der englisch-französische Conflict. — Während im Hinterland der englischen und französischen Colonien in Westafrika die Truppen der beiden Mächte sich bedenklich nahegerückt sind (vergl. die „Wochenschau“ der vorigen Nr.) und in Paris friedliche, aber unendlich lange Verhandlungen zur Lösung der dort schwebenden Fragen gepflogen werden, befaßt sich auch neuerdings das englische Parlament fast jeden Tag mit diesen Angelegenheiten. Im Oberhause theilte der Premierminister Lord Salisbury am 25. Februar den Inhalt einer Note des französischen Ministers des Auswärtigen Hanotaux mit, in der dieser seine früheren Versicherungen nunmehr auch im Namen des Colonialministers bestätigte und erweiterte. Man konnte aus den Zeilen ersehen, daß von englischer Seite noch den ersten Erklärungen weitere Fragen folgten, daß man mit andern Blättern den französischen Erklärungen nicht recht traute und die Möglichkeit annahm, der abgeleugnete Durchmarsch in Sokoto könnte vielleicht doch in Abrede gestellt wurde. Im Unterhause kam es demselben Tag die gleiche Angelegenheit anläßlich eines Budgetpostens für die Colonialverwaltung — Forderung von 161 000 Pfd. St. für afrikanische Grenztruppen — zur Sprache. Hier bemerkte der Colonialminister Chamberlain: Es sei zur Stunde nicht thunlich, die Schriftstücke über den Gegenstand zu veröffentlichen, da mit der französischen Regierung ausdrücklich verabredet sei, während der nun schon geraume Zeit schwebenden Verhandlungen keine Veröffentlichungen zu machen. Die Regierung habe Grund zu der Hoffnung, daß der Verhandlungen zu einer freundschaftlichen und befriedigenden Verständigung führen würden. Die Verhältnisse in Westafrika hätten sich bedeutend geändert, jeder Fall Boden, der gegenwärtig in Besitzrita unter fremde Flagge gelange, sei in der Folge dem englischen Handel verschlossen. In den letzten zehn Jahren habe sich ein mächtiger Wettbewerb an der westafrikanischen Küste entwickelt. Es sei sehr zu bedauern, daß man die Colonien Gambia und Sierra Leone vollständig habe einschließen lassen, und die Regierung sei entschlossen, daß sich dieser Hergang nicht für die Goldküste und Lagos wiederholen solle. Deutschland und Frankreich hätten in den letzten Jahren bedeutende militärische Expeditionen entsendet und das ganze Hinterland durchschwärmt, auf das zum Theil jedenfalls England ganz unzweifelhafte Ansprüche habe. Wenn England nichts gethan hätte, wären die künftigen Vorgänge, die das heutige Geschäft gern den folgenden sichern möchte, auf alle Zeit dem britischen Bereich entrückt worden. Deshalb habe die Regierung es für nöthig erachtet, eine Grenztruppe aufzustellen, um Gebiete zu besetzen, über die England die Schutzherrschaft übernommen habe. Hierbei bestritt der Colonialminister aufs entschiedenste die Ansicht, als ob in diesen Dingen eine Meinungsverschiedenheit zwischen dem Premierminister und dem Colonialamt im Schoße der Regierung herrsche.

Attentat auf den König von Griechenland. — In Athen wurde auf den König von Griechenland am 27. Februar ein Attentat verübt. Als der Monarch nachmittags 5½ Uhr mit der Prinzessin Marie im offenen Wagen von der Spazierfahrt nach Palaio-Phaleron zurückkehrte, schossen zwei Männer, die sich in dem Graben neben der Straße versteckt hatten, aus Gewehren auf den königlichen Wagen. Der neben dem Kutscher sitzende Leibjäger wurde leicht am Bein verwundet, auch die Pferde wurden in leichter Weise getroffen. Der König hatte sich sofort im Wagen erhoben, um mit seinem Leibe die neben ihm sitzende Tochter zu decken, schwang seinen Stock gegen die Mörder und rief: „Fort da!“ Der eine der Attentäter war mitten auf der Straße niedergekniet und hatte auf den König, glücklicherweise, ohne zu treffen. Als der königliche Wagen im vollen Galop davonfuhr, wurden noch sieben Schüsse nacheinander hinter ihm abgegeben. Die beiden Attentäter entkamen in der Richtung auf den Hymettos zu: einen von ihnen, Namens Kardizi, gelang es, lebendig zu werden. Nachdem die Polizei in Erfahrung gebracht hatte, daß derselbe sich in einem verdächtigen Hause enthalte, umzingelte sie es, worauf sich Kardizi selbst der Staatsanwaltschaft stellte. Der Attentäter ist 35 Jahre alt, ehemaliger Unterofficier und hatte eine Anstellung im Bürgermeisteramt. Er gestand, einer der Urheber des Anschlags zu sein, weigerte sich aber, seine Mitschuldigen zu nennen. Kardizi erwies sich als ein kampfsinniger Mensch, den die Auslassungen einer gewissen Presse aufgereizt haben, die jeden Morgen und Abend Verrath schreit, den König beschimpft und die königliche Familie gröblich beleidigt.

Mannigfaltigkeiten.

Hofnachrichten.

Kaiser Wilhelm war am 23. Februar an starker Heiserkeit erkrankt und konnte deshalb nicht am Festessen des Brandenburgischen Provinziallandtags theilnehmen. — Der Kronprinz und Prinz Eitel Fritz trafen am 23. aus Plön in Berlin ein. In Plön hatte der Kronprinz kurz vorher die Fähnrichsprüfung mit Auszeichnung bestanden; vom mündlichen Examen wurde er dispensirt.

Prinz Heinrich von Preußen kam am 23. Februar mit seinem Geschwader in Singapur an und besuchte am 25. den Sultan von Johor. Am 28. abends setzte er die Fahrt fort.

Der König von Württemberg und Prinzessin Pauline kamen am 19. Februar aus Rüdeburg wieder nach Stuttgart zurück. Die Königin begab sich von Rüdeburg zu kurzem Aufenthalt nach Tessau, von wo sie am 24. in Stuttgart eintraf.

Herzog Albrecht von Württemberg reiste am 25. Februar von Stuttgart nach Meran.

Herzog Karl Theodor in Baiern wird sich mit Gemahlin und Töchtern Mitte März von Algier in Algerien auf acht Tage nach Tunis begeben, sodann nach Malta, Palermo, Neapel und Rom besuchen und gegen Ende April in Meran eintreffen.

Der Großherzog von Hessen reiste am 24. Februar nach Italien, die Großherzogin begab sich nach Straßburg. Am 26. kehrte letztere nach Darmstadt zurück und fuhr von da am nächsten Tage nach Gotha.

Das neuvermählte Paar Prinz Ernst und Prinzessin Adelheid von Sachsen-Altenburg hielt sich vom 22. bis 24. Februar in Leipzig auf und fuhr am letztgenannten Tage weiters nach Altenburg, wo der festliche Empfang vor sich ging. Den Neuvermählten wurde ein ebenso origineller wie herzlicher Empfang bereitet. Die Bauernschaft des altenburger Landes begrüßte das junge Paar mit einem Bauerntreiben. Der festliche Zug bestand theils aus einer stattlichen Reiterschar, theils aus geschmückten Wagen mit den Frauen und Jungfrauen in ihrer eigenartigen Tracht. Die Stadt trug reichen Festschmuck. Später besuchte das fürstliche Paar auch den Bauerntanz im Preußischen Hof.

Kronprinzessin Witwe Stephanie von Oesterreich erkrankte an linksseitiger Lungen- und Rippenfellentzündung. Besser war der Krankheitsverlauf ein normaler.

Erzherzogin Alice, Großherzogin von Toscana, und ihre Tochter, Erzherzogin Anna, verließen Dresden am 27. Februar abends, um nach Salzburg zurückzukehren.

Prinz und Prinzessin Adolf zu Schaumburg-Lippe trafen am 21. Februar in Berlin ein, wo sie im Palais der Kaiserin Friedrich Wohnung nahmen.

Die Kronprinzessin von Schweden und Norwegen ist in Rom an den Masern erkrankt. Ihr Gemahl verließ Stockholm am 24. Februar, um sich dorthin zu begeben.

Der König von Dänemark wünscht, daß sein Enkel Prinz Karl, der Gemahl der Prinzessin Maud von Großbritannien, seinen Oheim, den Prinzen Waldemar, auf der bevorstehenden Fahrt des dänischen Geschwaders nach Siam begleite. Während der Abwesenheit ihres Gemahls begibt sich Prinzessin Maud zu ihren Eltern, dem Prinzen und der Prinzessin von Wales, nach England.

Bei der Kaiserin von Rußland nahmen die Masern mit allen dieser Krankheit eigenthümlichen Erscheinungen ihren Verlauf. Die höchste Temperatur von 40 Grad fiel am 23. Februar auf 37,₄ Grad, der Ausschlag verblich, das Befinden war merklich besser. Da stieg die Temperatur unter schmerzhaften Erscheinungen in der Gegend des linken Ohrs auf 42,₂ Grad. Die Aerzte stellten einen stark entzündlichen Reiz am mittlern Theil des Ohrs fest. Gegen Abend nahmen diese neuen Erscheinungen wieder ab, und die Temperatur fiel am 24. früh auf 37,₄ Grad. Die Kaiserin verbrachte den Tag befriedigend.

Großfürst Konstantin von Rußland traf am 26. Februar abends zum Besuch des Großherzogs in Weimar ein.

Ehrenbezeigungen.

Der Kirchenrath Chr. Oberthür in Braunschweig wurde aus Anlaß seines 80. Geburtstags von der theologischen Facultät der Universität Göttingen ehrenhalber zum Doctor der Theologie ernannt.

Die staatswissenschaftliche Facultät der Universität Tübingen ernannte den oldenburgischen Präsidenten des Statistischen Bureaus Geh. Regierungsrath Dr. Paul Kollmann zum Ehrendoctor.

Der Allgemeine deutsche Schulverein zur Erhaltung des Deutschthums im Ausland zu Berlin hat Frau Stephanie Fritsch in Hermannstadt, die Sprecherin der Frauenabordnung, die die Betheiligung der deutschen Ortsnamen Siebenbürgens durch persönliche Ueberreichung des Gesuches von 6000 sächsischen Frauen an den Kaiser-König Franz Joseph hatte verhindern wollen, in Anerkennung ihres thatkräftigen Eintretens für das gefährdete Deutschthum in ihrem Heimatland zum Ehrenmitglied ernannt.

Festkalender.

Auch in Leipzig werden aus Anlaß des 25jährigen Regierungsjubiläums König Albert's große Festlichkeiten stattfinden. Für den 21. April abends ist eine Festvorstellung im Neuen Theater vor geladenen Gästen geplant. Der 22. wird den den festlichen Veranstaltungen der Vereine in Anspruch genommen sein. Am 23., dem 70. Geburtstag des Königs, ist für den Nachmittag ein Festbankett im Neuen Gewandhaus, für den Abend eine Illumination der Stadt geplant. Der 24. ist für die kirchliche Feier vorgesehen. An einem der Festtage soll auch ein großes Feuerwerk auf der Plattform des Pleißenburgturms abgebrannt werden.

In Hamburg feierte die Jugendschriftstellerin Elise Averdieck am 24. Februar in voller Rüstigkeit ihren 90. Geburtstag. Sie wurde durch ein Schreiben und ein Bild der Kaiserin und noch andere Aufmerksamkeiten erfreut. Eine Averdieck-Spende, die bisher 25 000 ℳ erreicht hat, ist zur Erweiterung des von der Jubilarin gestifteten und lange geleiteten großen Diakonissenhauses Bethesda bestimmt.

Vereinsnachrichten.

Vorstand und Ausschuß des Deutschen Vereins für Knabenhandarbeit tagten am 19. und 20. Februar in Berlin unter Leitung des Abgeordneten v. Schenckendorff. Der Verein zählt jetzt mehr als 200 corporative und 1600 persönliche Mitglieder. Eine weitere Angliederung und Bildung von Provinzialverbänden ist eingeleitet. Es wurde der Beschluß gefaßt, den Ausschuß durch hervorragende Vertreter der Volkswirthschaft und der Hygiene zu ergänzen und am Seminar des Vereins zu Leipzig künftig im Herbst auch zehntägige Informationscurse für Schulaufsichtsbeamte und Seminardirectoren einrichten. Der 14. Congreß wird anstatt in Karlsruhe am 1. und 2. October in Dresden stattfinden.

Der Verein zur Versorgung deutscher Offizierstöchter hat sich unter dem Vorsitz des Directors des Deutschen Creditvereins, Premierlieutenants a. D. v. Schrey, in Berlin gebildet. Der Deutsche Creditverein soll eine Auskunftsstelle bilden für alle Offizierstöchter, die einen amtlichen oder gewerblichen Beruf ergreifen wollen, und für diejenigen, die Anstellung suchen. Er soll bedürftigen Offizierstöchtern dazu dienen, daß er Auskunft über alle bestehenden Institute und Vereinigungen gibt, die eine Unterstützung an solche Töchter geben, und soll allen diesen Vereinigungen als Centralauskunftsstelle dienen. Er soll selbst Unterstützungen gewähren zur Ausbildung für einen Lebensberuf und zur Linderung der Noth bei Arbeitsunfähigkeit und Krankheit; Verheirathung von Frauen soll nicht ausgeschlossen sein. Der Jahresbeitrag der Mitglieder, mindestens 6 ℳ, ist einzusenden an den Bankdirector Schrenk zu Händen des Deutschen Creditvereins in Berlin, Mauerstraße 86 bis 88.

Der Verband kaufmännischer Gehülfinnen, der vor kurzem zu Leipzig ins Leben getreten ist, tagte am 13. Februar zum ersten mal daselbst unter dem Vorsitz der Verbandspräsidentin Frau Regierungsbaumeister Krause. Der Verband will eine Organisation aller im Handelsgewerbe beschäftigten Personen weiblichen Geschlechts sein zum Zweck wirksamer Vertretung und Förderung der Berufsinteressen der weiblichen Handelsangestellten. Der Verbandszweck soll erreicht werden durch Gründung eines Stellennachweises, Ertheilung juristischen und ärztlichen Raths, durch Unterrichtscurse, Vortrags- und Unterhaltungsabende sowie Errichtung einer Unterstützungskasse. Die ordentlichen Mitglieder zahlen ein Eintrittsgeld von 1 ℳ; die Höhe des von ihnen zu entrichtenden Jahresbeitrags ist der Beschlußfassung der Hauptversammlung überlassen. Die außerordentlichen Mitglieder zahlen entweder einen einmaligen Betrag von 100 ℳ oder einen jährlichen Mindestbeitrag von 3 ℳ. Außerordentliche Mitglieder können alle Personen männlichen oder weiblichen Geschlechts werden, die sich für die Ziele des Verbands interessiren und zur Erreichung dieser Ziele finanziell beizutragen gewillt sind, insbesondere auch Geschäftsinhaber. Frl. Horn, der das Hauptverdienst an der Gründung des Verbands zugeschrieben werden muß, wies in der Versammlung die Wichtigkeit der Ziele desselben nach an den Erfolgen des 1889 gegründeten berliner Vereins, der bereits 1100 Mitglieder zählt; außer in Berlin und Leipzig seien noch in weiteren zehn deutschen Städten gleiche Vereine gegründet. Hierauf ertheilt der Vorsitzende des Hülfsvereins für weibliche kaufmännische Angestellte in Berlin, Meyer, das Wort zu einem Vortrag über Zweck und Bedeutung des gegründeten Verbands, wobei er in Aussicht stellte, daß dieser auch eifrig für Durchführung der Sonntagsruhe und des Ladenschlusses eintreten werde.

Stenographie.

Von den Veränderungen im stenographischen Zeitungswesen, die das neue Jahr gebracht hat, sind zu erwähnen, daß der in Buchdruck herausgegebene „Stenographische Courier“ (Alleskoten) sein Erscheinen eingestellt hat. Nachdem die Verbände für Stolze'sche und für Schrey'sche Stenographie in der Schweiz zu einem Allgemeinen schweizer Stenographenverein verschmolzen worden sind, geht das Organ der Schreylianer, die „Stenographischen Nachrichten aus der Schweiz“, zu Gunsten des Stolze'schen „Schweizer Stenographen“ ein, der nun in der Einigungsschrift erscheint. Zum amtlichen Organ der Schule für vereinfachte Stenographie (Stolze-Schrey) wurde neben dem „Magazin“ die „Wacht“ ernannt.

Der vorbereitende Ausschuß für die Stolze-Hundertjahrfeier, der auf Veranlassung des Stenographischen Vereins zu Berlin zusammengetreten war, hat sich mit Rücksicht darauf, daß es unter den gegenwärtigen Verhältnissen unmöglich sein würde, dem Stenographischen Verein die Führung bei einer Stolze-Feier zu übertragen, aufgelöst. Die weiteren Vorbereitungen werden vom Gauband Berlin getroffen werden.

In einer weitern Sitzung vom 2. Januar hat der Einigungsausschuß des vocalschreibenden Systems den Entwurf der Gebrüder v. Kunowski den betheiligten Schulen mit 14 gegen 4 Stimmen zur Annahme empfohlen und sich mit dem von dem neubegründeten Rheinisch-westfälischen Verband Arends-Roller'scher Stenographen vorgeschlagenen Namen „Nationalstenographie“ einverstanden erklärt. Gegen den Beschluß stimmten zwei Malchenianer, ein Vertreter der Neu-Arends'schen Richtung und ein Rollerianer. — In einem an seine Anhänger gerichteten Flugblatt sucht Heinrich Keller sein Eintreten für die neue Schriftform zu rechtfertigen.

In der zweiten badischen Kammer ist seit kurzem der bekannte Vertreter des Einigungssystems Stolze-Schrey, Wurrer (Frei), als Stenograph neben zwei Gabelsbergerianern angestellt. Der Landtag hat nunmehr einen Antrag des Ausschusses angenommen, wonach der stenographische Dienst durch Heranziehung zweier weiterer Stenographen zu verstärken ist, wobei die beiden schon vertretenen Systeme gleichmäßig berücksichtigt werden sollen. Inzwischen sind dementsprechend ein dritter Gabelsbergerianer und ein zweiter Vertreter des Einigungssystems herangezogen worden.

In der Riepert'schen Handelsschule zu Straßburg i. E. ist die vereinfachte Stenographie (Einigungssystem Stolze-Schrey) als Unterrichtsgegenstand eingeführt worden.

In Schlesien hat sich ein Verband Arends-Roller'scher Stenographen gebildet, dem bisher 13 Vereine mit 341 Mitgliedern beigetreten sind. Der neue Verband erklärt, daß er nach dem Erscheinen des vom Einigungsausschuß bearbeiteten Systems dieses annehmen und allein vertreten werde, „gleichgültig ob das neue System mit dem bisher vertretenen viel oder wenig Aehnlichkeit habe“.

In Neuyork ist Ende v. J. ein Damenverein zur Pflege der Gabelsberger'schen Schrift unter dem Namen Ladies' Tombo-Gabelsberger Club ins Leben gerufen worden. Bezügliche des auf Veranlassung des bekannten Stenographen Dr. Tambo begründeten Vereins ist Frl. C. H. Zoiczki (Adr. Dr. J. H. Tenney) 284, Pearl Street. Es besteht die Absicht, in dem Damenverein die englische Uebertragung des Systems in gleicher Weise wie das deutsche Original zu pflegen.

Arbeiter-Angelegenheiten.

Der Deutsche Holzarbeiterverband, der seinen Sitz in Stuttgart hat, hält am 11. April seinen 2. Verbandstag in Göttingen ab.

In Bochum waren am 20. Februar die Vertreter der kaufmännischen und gelsenkirchener kaufmännischen evangelischen Arbeitervereine versammelt, um sich über die Trennung von dem Gesammtverband schlüssig zu machen. Die Geistlichen riethen von einer Trennung ab, während die Laien sie befürworteten. Die Versammlung beschloß, dem rheinisch-westfälischen Verband zu erklären, daß die Kreisverbände Bochum und Gelsenkirchen nur dann dem Gesammtverband auch ferner angehören könnten, wenn der sogen. bochumer Richtung gebührende Vertretung in der Verbandsleitung eingeräumt und der kasseler Beschluß, wonach die Vereine, die sich nicht voll und ganz auf den Boden des sogen. socialen Programms stellen, als ausgeschlossen gelten sollen, in aller Form zurückgenommen werde. Innerhalb sechs Wochen sei eine Verbandsvorstandssitzung einzuberufen, die die Streitpunkte in diesem Sinn zu erledigen habe.

Dem braunschweigischen Landtag ist eine Vorlage zugegangen, in der 780 000 ℳ zur Arbeiter-Familienwohnungen auf den Domänen gefordert werden.

Bei den bevorstehenden Lohnkämpfen im berliner Baugewerbe werden die Maurer Berlins und die in den Vororten zum ersten mal getrennt vorgehen. Im Charlottenburg, Rixdorf, Berg und andern Vororten ist nämlich beschlossen worden, die Verbindung mit der berliner Lohncommission zu lösen und selbständig die Lohnbewegung zu organisiren. Der Grund für diesen Beschluß liegt in den Verwürfnissen und Organisationsstreitigkeiten der berliner Maurer.

In Berlin legten die Lackirer der Firma Jaffson wegen angeblicher Maßregelung eines Arbeiters die Arbeit nieder. — In Erdmannsdorf im Riesengebirge kündigten die Arbeiter der Vereinigten Berlin-Erdmannsdorfer Bürstenwarenfabriken von Böhm u. Harnisch ihre Stellungen, weil ihre Forderungen (achtstündige Arbeitszeit, 30procentiger Lohn- und Accordzuschlag) abgelehnt worden waren. — In Mannheim traten die Gerüstzimmerleute der Maschinenfabrik von Bopp u. Reuter aufs neue in den Ausstand ein.

Der Ausstand in der Bäßler'schen Buckskinfabrik zu Werdau fand bald ein Ende. Etwa die Hälfte der Ausständigen kam der Aufforderung der Firma nach und nahm die Arbeit wieder auf, die übrigen wurden entlassen. — Der Ausstand der beim Bahnbau in Auerbach beschäftigten Arbeiter ist erledigt. Diese nahmen die Arbeit bedingungslos wieder auf.

In Mühlhausen i. Th. war sämmtlichen Maurern am 5. Februar gekündigt worden, weil sie eine Erhöhung des Mindestlohns von 32 auf 36 ₰ für die Stunde verlangten. Darauf stellten sie folgende Forderungen: zehnstündige Arbeitszeit, Erhöhung des Arbeitslohns um 4 ₰ für die Stunde unter Zugrundelegung eines Mindestlohns von 32 und für bis zu einem Jahr ausgelernte Gehilfen von 28 ₰. Der Meister lehnten dies vollständig ab. Da nach Ablauf der 14tägigen Kündigung die Maurer ihre Forderungen aufrecht erhielten, nahm die Arbeitssperre am 21. ihren Anfang.

In Wiesbaden traten die Tüncher-, Maler- und Lackirergehülfen am 20. Februar wegen Lohnstreitigkeiten in einen allgemeinen Ausstand ein.

Unfälle.

Der Schnellzug Köln-Nenkostheim am 25. Februarabends bei der Einfahrt in den Bahnhof Kaldenkirchen auf eine über das auf Halt stehende Einfahrtssignal hinausgefahrene Rangirabtheilung. Ein Rangirarbeiter wurde getödtet, fünf Bahnbeamte wurden erheblich verletzt. Der angerichtete Materialschaden ist bedeutend.

Auf der Grube Maria zu Aachen wurden am 24. Februar durch schlagende Wetter drei Bergleute getödtet und drei schwer verletzt.

Auf dem Bahnhof von Geseke (Westfalen) stießen am 23. Februar morgens zwei Güterzüge zusammen, wobei ein großer Theil der Wagen zertrümmert wurde, sodaß der Schaden an Material ein bedeutender ist.

Das zu Wells in Norfolk gehörige Lootsenwachtschiff schlug in der Nacht zum 23. Februar bei dem Versuch, sich einem Regierungsdampfer zu nähern, um, und fünf Mann ertranken. Ein zu dem Regierungsdampfer gehöriges Boot, das am 23. früh in Wells Vorräthe landete, kenterte gleichfalls, wobei ein Lieutenant und fünf Mann untergingen.

Der Waldbrand, der am 31. December auf der Insel Tasmania (Vandiemensland) ausbrach, hat über 14 Tage lang gewüthet. Ein heftiger Nordwind fachte die Flammen an, die die großen Wälder, von denen die Berge bedeckt sind, zerstörten. Auch viele Menschenleben fielen dem verheerenden Element zum Opfer; nach den bisherigen Angaben kamen 54 Personen um.

Biographischer Säkular- und Semisäkularkalender.

März.

4. 1843 † Heinrich Karl Abraham Eichstädt in Jena, 1772 zu Upbach geboren. Professor eloquentiae et poeseos in Jena. Schrieb philologische Bücher und Programme. Herausgeber von „De Lycidami carmatibus“ (1829 bis 1835); „Flaviani de Jesu Christi testimonii scriptura, quo jure super rursus defensa sit“ (1843 bis 1841, sieben Programme) u. s. w. Gab heraus D. Ruhnken's „In antiquissimas rom. lexic. scriptores,“ mit Anmerkungen in 22 Programmen (1821 bis 1835), war von 1806 bis 1841 Redacteur der „Jenaischen Allgemeinen Literaturzeitung“.

11. 1843 † Adriano Balbi in Padua, am 25. April 1782 zu Venedig geboren. Italienischer Geograph und Statistiker. Werke: „Atlas ethnographique du globe“ (1826); „Abrégé de géographie“ (1832, 2 Bde., deutsch 7. Aufl. von Ehemann 1861); „Beritti geografici“ (1841 bis 1842, 4 Bde.).

16. 1793 † Nikolaus Binsmaier in Wien, am 21. November 1717 zu Zirlau geboren. Dichter und Censor in Wien. Bekannt bisonders durch seine Travestie des Vergil's „Aeneide“ (1755) und andere humoristische Gedichte. Seine „Briefe“ (neue Ausgabe 1784).

18. 1893 Joseph Chmel in Ulmütz geboren, † am 26. November 1858 in Wien. Oesterreichischer Geschichtsforscher. Vorsteher des Haus-, Hof- und Staatsarchivs daselbst. Von seinen Schriften sind: „Materialien (Urkunden, Briefe) zur österreichischen Geschichte“ (1832 bis 1838, 2 Bde.); „Urkunden, Briefe und Actenstücke zur Geschichte Maximilian's I.“ (1840) u. a. Gab auch heraus das „Archiv für ältere österreichische Geschichtsquellen“ und die 1 bis 3 der „Monumenta Habsburgica“ (1853 bis 1854). Vgl. Artikel 6 Nr. 100 der „Chron.“ vom 24. December 1854.

. . Gustav Rose in Berlin geboren, † daselbst am 15. Juli 1873. Professor der Mineralogie. Begründete 1826 mit v. Humboldt nach Sibirien, besuchte Italien, Südfrankreich und die Pyrenäen. Schrieb: „Reise nach dem Ural u. s. w.“ (1837 bis 1842, 2 Bde.); „Krystallochemisch-mineralogische Bemerkungen“ (1840); „Abhandlung der Meteoriten“ (1864).

22. 1793 Eduard Gans in Berlin geboren, † daselbst am 5. Mai 1839. Professor der Rechte daselbst. Vertreter der philosophischen Schule der Jurisprudenz in Deutschland. Von seinen Schriften sind die bedeutendsten: „Das Erbrecht in weltgeschichtlicher Entwickelung“ 4 Bde. 1824 bis 1835; „Zustand der civilistischen Wissenschaft“ (1827); „Beiträge zur Revision der preußischen Gesetzgebung“ (1830 bis 1832); „Vermischte Schriften juristischen, philosophischen und historischen Inhalts“ (1834, 2 Bde.); „Rückblick auf Personen und Zustände“ (1836, 2 Bde.) u. a. War auch Mitbegründer der „Jahrbücher für wissenschaftliche Kritik“.

30. 1793 Luise Hensel zu Linum (Brandenburg) geboren, † am 18. December 1876 in Paderborn. Religiöse Dichterin, Freundin und Mitarbeiterin Brentano's. Am bekanntesten ihr Lied: „Müde bin ich, geh' zur Ruh'“. Eine vollständige Sammlung ihrer Lieder erschien unter dem Titel: „Aus Luisens Leben“ (1858, 2 Bde.). Ihre Tochter Luise Hensel (1824).

Todtenschau.

Aasen, früherer norwegischer Staatsrath, der dem demokratischen Bauernthum Sverdrup von 1884 bis 1889 angehörte und später wiederholt Mitglied des Gesetzthings war, † in Christiania am 10. Februar.

Paul Bassenge, Stadtrath a. D., einer der angesehensten Persönlichkeiten der leipziger Kaufmannschaft, der namentlich eine erfolgreiche Thätigkeit im Dienst der Handelskammer entwickelte, deren erster stellvertretender Vorsitzender er war, auch Vorsitzender der 2. Abtheilung des Börsenvorstands, Inhaber einer großen Zahl von Vertrauens- und Ehrenämtern in den Verwaltungsorganen bedeutender Actiengesellschaften, ferner Ehrenbürger Vertreter des Wahlbezirks Leipzig I in der zweiten sächsischen Kammer, am 28. October 1826 zu Leipzig geboren, † daselbst am 22. Februar.

Arthur Benoit, Alterthumsforscher, einer der besten Kenner der lothringischen Geschichte und Alterthumskunde sowie Verfasser zahlreicher, in Zeitschriften abgedruckter Monographien, † in Vertzelmingen bei Saarburg vor kurzem, 60 Jahre alt.

Emil Bürde, ehemaliger Schauspieler, an den bedeutendsten Theatern Deutschlands, namentlich aber in Dresden mit Erfolg thätig, zuletzt Lehrer am Conservatorium in Wien und Schriftsteller, mit der einst vielgefeierten Sängerin Jenny Ney verheirathet, am 6. März 1827 zu Berlin geboren, † in Wien am 22. Februar.

Dr. Max Dittmar, Stadtarchivar in Magdeburg, ein tüchtiger Historiker, 1858 zu Magdeburg geboren, † daselbst am 21. Februar.

Hermann Gilka, Commerzienrath und persönlich haftender Gesellschafter, Mitbesitzer der bekannten Spritzfabrik und Großdestillation H. E. Gilka in Berlin, † daselbst am 20. Februar.

Dr. Theodor Hofmann, bedeutender Verlagsbuchhändler, der in Berlin die buchhändlerische Laufbahn betrat, als Verleger zuerst auf populär-wissenschaftlichem, dann aber nur auf rein pädagogischem Gebiet thätig, und zwar seit der 1857 erfolgten Uebernahme der Ihlefeld'schen Hofbuchhandlung in Gera mit immer wachsendem Ausschwung, † in Gera am 21. Februar, 53 Jahre alt.

Dr. Julius Jolly, Chefredacteur der „Allgemeinen Zeitung“ in München, großherzogl. badischer Geh. Regierungsrath, vorher als Staatsanwalt in Waldshut, Offenburg, Mannheim und Karlsruhe thätig, der älteste Sohn des ehemaligen badischen Staatsministers Jolly, am 5. Januar 1850 zu Heidelberg geboren, † in München am 20. Januar.

Friedrich Kleinwächter, Geh. Baurath, bis 1891 in Berlin, wo er an hervorragenden Bauten Antheil hatte, so am Hygiene-Institut, am Museum für Völkerkunde u. s. w., † in Erfurt am 18. Februar.

G. Kopp, evangelischer Pfarrer an der Neuen Kirche in Straßburg, ein hervorragender Kanzelredner, der seit 1866 in Straßburg wirkte und 1870 seine Kirche sammt dem Pfarrhaus in Flammen aufgehen sah, † daselbst vor kurzem, 69 Jahre alt.

Le Cour, Kapitän, Rector der Hochschule in Lyngby und Präsident der königl. Dänischen Landwirthschaftsgesellschaft, † daselbst am 21. Februar, 56 Jahre alt.

Michael Lock, bekannter Bildhauer, dem die auf der berliner Kunstausstellung 1890 zur Schau gebrachte Darstellung Kaiser Wilhelm's I. mit dem Titel „Ich habe nicht Zeit, müde zu sein“ die Große Goldene Medaille für Kunst und Wissenschaft eintrug, am 27. April 1848 zu Köln geboren, † in Berlin am 21. Februar.

Theodor Löwe, der ehemalige Director des herzogl. Hoftheaters in Coburg und Gotha, dessen eigentlicher Name Hentzer war, am 5. Mai 1830 zu Dresden geboren, † in Coburg am 22. Februar.

Fritz Paulsen, Professor, trefflicher Porträt- und Genremaler, am 31. Mai 1838 zu Schwerin geboren, † in Berlin am 22. Februar.

Dr. Christian Friedrich Wilhelm Rabe, Professor der pathologischen Anatomie an der Thierärztlichen Hochschule in Hannover, † daselbst am 22. Februar im 61. Lebensjahre.

Julius Leopold Schwabach, Geh. Commerzienrath und britischer Generalconsul, der älteste Chef des Bankhauses S. Bleichröder in Berlin, wesentlich betheiligt an dem großen Aufschwung, den dieses Welthaus genommen, Vorsitzender des Aufsichtsraths bei einer großen Anzahl hervorragender industrieller Unternehmungen, am 12. Mai 1831 zu Breslau geboren, † in Berlin am 23. Februar.

Sergius, Metropolit von Moskau, † in St. Petersburg am 23. Februar.

E. Sineo, sicilianischer Minister für Posten und Telegraphen, † in Rom am 27. Februar.

James Stansfeld, Mitglied des britischen Geheimraths, ehemals Lord des Schatzes, Lord der Admiralität und Unterstaatssecretär des Indischen Amts, 1820 zu Halifax geboren, † laut Meldung aus London vor kurzem.

Miß Frances Willard, bekannte amerikanische Temperenzlerin und Vertreterin der Frauenrechte, Präsidentin des Christlichen Mäßigkeits-Frauenvereins der Welt, auch schriftstellerisch hervorgetreten, † in Neuyork am 18. Februar, 59 Jahre alt.

Kaiser Wilhelm's neue Schonerjacht Iduna. Originalzeichnung von G. Martin.

Kaiser Wilhelm's neue Schonerjacht Iduna.

Große Freude hat in deutschen Sportkreisen die Nachricht hervorgerufen, daß der Kaiser wiederum die Yachtflotte des kaiserlichen Yachtclubs durch den Ankauf eines schönen großen Fahrzeugs vermehrt hat. Wie die beiden letzten Erwerbungen des Kaisers, stammt auch der neue Schoner Iduna von dem Ausland, und zwar diesmal aus Amerika. Trotz ihres verhältnißmäßig jugendlichen Alters — sie lief 1887 vom Stapel und führte den Namen Yampa — hat die „Iduna" schon verschiedene Besitzer gehabt. Der letzte, ein Hr. Palmer in Newyork, hat mit ihr verschiedene Oceanreisen unternommen, auf denen das Boot stets die vorzüglichsten Segeleigenschaften zeigte. Auch als Renner hat sich der Schoner bewährt, und daß er seinerzeit im Royal Yacht Squadron den Preis an „Amphitrite" abtreten mußte, war einem Versehen zuzuschreiben, das der Führer der „Iduna" gegen die vorgeschriebenen Wettsegelregeln begangen hatte. Jedenfalls hat der Schoner einen in Sportkreisen durchaus rühmlichen Namen, sodaß er für den kaiserlichen Yachtclub einen werthvollen Zuwachs bedeutet. Die „Iduna", die ihren Bestimmungen gemäß nicht als erstrenger Renner gebaut wurde, ist nach den Plänen des bekannten amerikanischen Yachtconstructeurs A. Carn Smith auf der Werft der Hailan and Hollingworth Company in Wilmington (Delaware) entstanden. Ihr erster Besitzer war Mr. Charvin vom Neuyorker Yachtclub. Die Abmessungen der durchweg aus Stahl gebauten Yacht sind die folgenden: Länge über alles 135 engl. Fuß, Länge in der Wasserlinie 110 Fuß, Tiefgang 13 Fuß 3 Zoll, ihre Größe beträgt 170,,, Register- (161,,, Netto-) Tonnen. Von der ganz bedeutenden Größe der „Iduna" kann man sich am besten einen Begriff machen, wenn man ihre Maße mit denjenigen des „Meteor" vergleicht, der bisher das größte Schiff des kaiserlichen Yachtclubs war. Die „Iduna" übertrifft nämlich mit ihrer Länge von 41,, Mtr. den „Meteor" um 14 Mtr. Der kaiserliche Yachtclub in Kiel besitzt nunmehr die zwei schnellsten Segler ihres Typs in „Meteor" und „Iduna".

Sicherlich wird die „Iduna" auch in der Rennsaison des kommenden Sommers eine Rolle spielen, und war es in den letzten Jahren der Kutter Meteor, so wird es diesmal, wol zum ersten mal in Deutschland, ein Schoner sein, auf den sich das Interesse des Segelsports richtet. G. M.

Das Künstlerfest in München.

Motto: „Als ich noch Prinz war von Arkadien."

Nach zwölfjähriger Pause fand wieder eins der weitberühmten Feste der münchener Künstlergenossenschaft im königl. Hoftheater statt, die ein so glänzendes Bild künstlerischer Phantasie entfalten und durch die Erinnerung als köstlicher Traum in den Herzen der Theilnehmer fortleben. Dieses Jahr war die Parole ausgegeben worden: Auf nach Arkadien! in jene prangenden Gefilde, die Natur, Kunst

Digitized by Google

Aus dem Feſtſpiel: Die Erinnyen und die Schatten der Nacht.

und Geſchichte zu claſſiſchen Stätten erhoben haben, wo die Poeſie ihre Wiege fand und laue Lüfte mit Blumendüften koſen. Um in dieſe Gegenden des Friedens und der ſorgloſen Freude zu gelangen, hatten die Münchener nicht nöthig, Länder und Meere zu durchkreuzen; ſie fanden ſie am geſegneten 15. Februar ſozuſagen vor der Thür. Eine kurze Fahrt mit der Droſchke, geführt vom närriſchen Prinzen, genügte, um zu dem Portal des Hoftheaters, dem Eingang ins altromantiſche Land, zu gelangen. Dort war das antike Athen, gleich dem Phönix, verjüngt den Trümmern entſtiegen und nach München verpflanzt worden, um der Bevölkerung Gelegenheit zu geben, Carneval in der ausgegrabenen Stadt feiern und den öden, ſtillen Straßen neues, friſch pulſirendes Leben zuführen zu können. Der Zuſchauerraum des Hoftheaters war als das große Dionyſostheater der Alten gedacht und die Logenreihen und Galerien nicht nur mit goldenen Kränzen geſchmückt, ſondern auch mit einem lebendigen Kranz holder Frauen, dieſer Gnadenbriefe des Himmels an die irdiſche Welt, in reichen, geſchmackvollen und ſtilgerechten griechiſchen, römiſchen, phöniziſchen und ägyptiſchen antiken Gewändern beſetzt. Alles, was die ſo verſchwenderiſch dotirte bairiſche Reſidenz an Jugend, Schönheit und Eleganz ſein nennt, war hier verſammelt. Die männlichen Gäſte, im Kriegerſchmuck oder kurzärmeligen Chiton, Lorbeerkränze oder phrygiſche Mützen auf den Köpfen, drängten ſich in den Saal zuſammen.

Nach dem Eintritt des Hofes begann das Feſtſpiel, das durch eine von K. v. Perfall componirte Hymne eingeleitet ward. Dann hob ſich der Vorhang; im äußerſten Hintergrund des mit dem Saal verbundenen gewaltigen Bühnenraums zeigte ſich auf ſchroff abfallenden Kalkſteinfelſen die befeſtigte Akropolis mit den Propyläen, dem Tempel der Nike Apteros und dem Parthenon, von der rieſigen Statue der Athene Promachos überragt; unterhalb der Oberſtadt, zu der Treppen emporführten, erhob ſich rechts der von korinthiſchen Säulen getragene berühmte Tempel des Theſeus (Theſeion), links der des Dionyſos mit dem Koloſſalſtandbild des Gottes. Den Raum zwiſchen den Tempeln nahm eine rebenumrankte Pergola ein; daran ſchloß ſich die von einer Marmorbank umgebene Bacchusſäule. Sämmtliche Bauten, Arcaden und Terraſſen, von blumigen Gärten, Lorbeerhainen und hochragenden Cypreſſen umgeben, lagen im Dunkel. Es röthete ſich der Himmel, purpurn erglühten Akropolis und Tempel. Da ſtieg Bacchus (f. Hofſchauſpieler Lützenkirchen) in jugendlich prangender Geſtalt hernieder, verſcheuchte der Erinnyen ſchwarze Schar und die Schatten der Nacht (ſ. die Abbildung). Der Tag brach an, und der Sonne goldenes Licht überſtrahlte die claſſiſche Landſchaft, deren ganzen

Aus dem Feſtſpiel: Antikiſcher Reigen.

Vom münchener Künſtlerfeſt. Originalzeichnungen von Oskar Graf.

Digitized by Google

Eine Tafelfreude.

Zauber enthüllend. In diesem Augenblick ertönte Max Schilling's charakteristische Festmusik, und Bacchus rief in feuriger, fortreißender Rede die Bewohner des Hades zur Theilnahme am Freudentag herbei. Da entstiegen denn die alten Griechen in hellen Haufen der Unterwelt; alle jene Könige, Heroen, Künstler und Weisen, die der Blüthezeit Attikas angehörten, und deren Namen uns in Tertia manchen Seufzer erpreßten, traten in die lichte Gegenwart. Achilles und Agamemnon, Perikles und Aspasia, Kirke und Phryne, Odysseus und Penelope, Orpheus und Euridike, Diogenes, mit der Laterne Menschen suchend, die er heute ebensowenig fand wie vor 2500 Jahren, alle kamen herauf, um das Dionysosfest mitzufeiern; selbst das mythologische Göttergelichter war vom hohen Olymp herabgeeilt. Inzwischen hatte auch das Volk von Athen den Lockruf des Bacchus vernommen, den Tag als sein Geschenk in bacchischer Freude zu genießen. Von allen Seiten strömten sie herbei: die Korybanten, Mänaden, lächelnden Auguren, Harfenspieler, martialischen Krieger und die bockfüßigen Faune, den jungen Gott mit weithinschallendem Evoë begrüßend. Auch Fremde aller Zonen, Aegypter, Assyrer, Phönizier, Türken, Mohren und sogar nordische Barbaren waren als willkommene Gäste erschienen.

Nach dem Gesang lieblicher Mädchen und einem von der königl. Balletmeisterin und Prima Ballerina Flora Jungmann feinsinnig arrangirten und unter deren Mitwirkung trefflich ausgeführten arkadischen Reigen (I. Abbildung), der schließlich unter ekstatischem Jubel in bacchantische Lust überging, und einem originellen Mumienzanz entwickelte sich aus der bunt zusammengewürfelten, frohlockenden Menge der imposante Festzug (I. das dorpelseitige Bild). Bacchus, vom Volk getragen, enthusiastisch vom Auditorium begrüßt und mit Blumen und Kränzen beworfen, zog im Triumph einher, umschwärmt von Bacchantinnen, Tänzerinnen, Priesterinnen, Philosophen und Kriegern. Diesem Bacchuszug folgten auf der Rundreise durch den Saal der von Harpunen durchbohrte schwarze Walfisch von Askalon und das von Mänaden und Satyrn geleitete goldene Kalb des semitischen Alterthums. Kaum hatten sich die Züge in Wohlgefallen aufgelöst, so widmete man sich entweder dem Tanze und fröhlichem Scherz oder wandte sich den Tafelfreuden in den Rococoräumen des Residenztheaters zu, die, mit dem Hoftheater durch einen luftigen, ganz in Gold gehaltenen Laubengang verbunden, als Restauration dienten. Auf dem Wege dahin besuchen wir das delphische Orakel und die Sphinx (I. Abbildung). Pythia, die weissagende Priesterin des Apollo, auf hohem Dreifuß thronend, ertheilt auf die launigen Fragen der Sphinx allerlei erheiternde Antworten. Wir schreiten weiter nach dem Residenztheater. Dort fand sich bald alles dasjenige ein, was München an Celebritäten aus den Kreisen der Künstler, der Beamten und der Wissenschaft, des Geburts- und des Geldadels aufzuweisen hat. Besonders fielen die Professoren v. Lenbach und Stuck, denen die herzlichsten Ovationen dargebracht wurden, durch ihre charakteristischen Köpfe und die kostbare, echte Gewandung auf; beide trugen, wie sämmtliche Comitémitglieder, die verbrämten Purpurmäntel der Archonten, Stäbe in den Händen und goldene Lorbeerkränze in den Haaren. Und nicht nur der sagenhafte Prinz von Arkadien, sondern wirkliche königliche Hoheiten verkehrten gemüthlich im anregenden Getriebe der Massen. Mit einem Wort, ein Fest der Schönheit, Sorglosigkeit und Freude that sich auf, in seiner Gesammtheit dem entzückten Blick als prunkhafte Farbensymphonie erscheinend. Man fühlte sich in Attika wie zu Hause. Um die Täuschung vollkommen zu machen, fehlte nicht das glänzende Licht, das der lächelnde Himmel dort spendet, ebensowenig die erhöhte, vom südlichen Klima bedingte Temperatur. Auch scheint die münchener Damenwelt durch feingeschnittene Profile und stolze Büsten vor allem berufen, Griechinnen zu imitiren. Aber wenn auch alles „echt" war, dem geschärften Auge blieb doch mancher Anachronismus nicht verborgen. Alexander der Makedonier trug z. B. Monocle, Minerva einen Zwicker, Venus schlürfte Matthäus Müller, Diana walzte, Orpheus rauchte Cigarren, und Kalchas labte sich an Spatenbräu. Trotzdem, welcher Reichthum der Costüme, welch Blinken der Rüstungen und Waffen und Funkeln kostbaren Schmuckes! Auf Schritt und Tritt neue, interessante Gruppen, im Total sinnbethörend, im Detail überraschend und fesselnd. Verlockend blitzen die Augen der Bacchantinnen, und im Augenblick ist man entschlossen, sich mit ihnen in die Brandung dieses Menschenmeeres zu stürzen. An allen Ecken, in jedem Winkel möchte man Station machen, um hier eine Blondgelockte, dort eine mit schwarzem Haar zu bewundern, die zierlichen Wuchses auf kleinen Füßchen sich geschmeidig durch die Massen drängt. Und so geht es fort ohne Rast und ohne Ruh' in glücklichster Festesstimmung bis zum nüchternen Morgen, der die elektrischen Lichter löscht und dieser ephemeren Welt den Untergang bringt. Laßt die Todten ihre Todten begraben! Triumphirend kann jedoch künftig jeder Theilnehmer gleich dem Schreiber dieses verkünden: Auch ich bin in Arkadien geboren!

Die Idee des Festes ging von dem Vorstand der münchener Künstlergenossenschaft, Prof. Franz v. Lenbach, aus, der dieselbe unter Beihülfe der Professoren Emanuel Seidl, Stuck und Bühlmann genial durchführte. Das Arrangement des Festspiels mit seiner kolossalen Massenentfaltung besorgte mit Sicherheit und Ruhe der Generalintendant v. Possart, die Aufstellung und die Beleuchtungsmetamorphosen der königl. Maschinendirector Lautenschläger, dem Finanzausschuß stand Director Pröbst vor.

M. Koch von Berneck.

Das delphische Orakel und die Sphinx.

Vom münchener Künstlerfest. Originalzeichnungen von Oskar Graf.

Digitized by Google

Adam und Eva.

Marmorgruppe von Peter Breuer.

Das oft behandelte Lieblingsmotive früherer Kunst, die lange Zeit aus dem Kreise der gewohnten Stoffe fast verschwunden waren, uns neuerdings wieder überall auf Schritt und Tritt begegnen, ist keineswegs als eine zufällige Erscheinung zu erklären. Deutlich weist sie vielmehr darauf hin, wie stark das neu erwachte Verlangen nach bedeutsamem Inhalt und nach großen und idealen Ausdrucksformen ist; vor allem aber zeigt sie, daß unsere Kunst wieder den Muth gewonnen hat, nicht nach neuen Gegenständen, sondern nach neuen Auffassungen zu suchen, nicht mehr, wie es allzu lange der Fall war, auf ein stoffliches, sondern auf ein wesentlich künstlerisches Interesse ihre Wirkungen zu gründen. So sind die halb vergessenen, dem Gegenstand nach einem jeden Auge sofort verständlichen und damit der künstlerischen Ausbildung besonders dankbaren Motive der biblischen Ueberlieferung heute wieder in den Vordergrund des zeitgenössischen Schaffens getreten. Verschwunden aber ist die einst gewohnte akademische Auffassung, in der sie als Wiederholungen der Vorbilder alter Meister sich darboten: wir sehen vielmehr gerade an ihnen den Künstler am heißesten sich mühen, in äußerlich bekannten Gestalten den Ausdruck seines eigensten modernen Empfindens derart auszuprägen, daß die alten Formen sich mit einem völlig neuen Inhalt erfüllen. „Was du ererbt von deinen Vätern hast, erwirb es, um es zu besitzen!" — das ist gleichsam das Motto dieser jungen Kunst, die es wieder versteht, in dem ersten Menschenpaar das ehemals in ihm gesehene Sinnbild des ganzen Geschlechts und aller seiner Freuden und Leiden zu begreifen und zu schildern. Nur an die Darstellungen eines Stuck oder Ludwig v. Hofmann, eines Erler oder Sievogt braucht man zu erinnern, um auf die Fülle künstlerischen Gestaltens hinzudeuten, die sich hier der Phantasie eröffnet. Mit der Malerei aber geht die Plastik Hand in Hand, und ein nicht zu unterschätzendes Verdienst des Bildhauers Peter Breuer ist es, daß auch er mit seiner Gruppe „Adam und Eva" einen ebenso starken wie eigenartigen Ton lebendigen Empfindens anzuschlagen wußte.

Am 18. Mai 1856 in Köln geboren, hat Breuer seine künstlerische Ausbildung seit 1874 zuerst in München und dann unter der Leitung Schaper's in Berlin gefunden, wo er gegenwärtig als Lehrer des Modellirens an der akademischen Hochschule wirkt. In seiner Entwicklung ist er sehr bald eigene, durch persönliche Begabung gewiesene Wege gegangen. Als er zuerst öffentlich hervortrat, waren es neben Porträtbüsten, die bisweilen bereits einen deutlich ausgesprochenen monumentalen Zug an sich trugen, vornehmlich kleinere, mit feinem Verständniß für die Anforderungen des Materials in Bronze ausgeführte Statuetten von mehr oder weniger genrehafter Haltung, die auf ihn die Aufmerksamkeit hinlenkten. Einem „Landsknecht" und einem „Jäger", den Figuren des „Rattenfängers" und der „Gertrud" sowie der eines „Ruderers" folgte dann weiterhin die keck erfundene und pikant durchgebildete, als Trägerin einer Bogenlampe gedachte lebensgroße Figur einer auf dem Rücken liegenden „Akrobatin", die mit den in die Luft gestreckten zierlichen Beinen eine Glaskugel balancirt. In einer 1890 unter dem Titel „Wasserscheu" ausgestellten Bronzegruppe und in der ihr folgenden Marmorfigur des „Frühlings" aber kündigte sich bereits das auf größere Wirkungen ausgehende Streben an, das in den letzten Jahren neben dem Svarez-Denkmal für Breslau vor allem die beiden breit angelegten, für die Ausführung in Marmor componirten Gruppen „Adam und Eva" und „Lasset die Kindlein zu mir kommen" entstehen ließ.

Wie das letztgenannte Werk, das den aufrecht dastehenden, die an ihn sich schmiegenden Kinder liebevoll umfassenden Erlöser zeigt, in seiner ganzen Haltung von einer außerordentlich strengen und schlichten Ruhe beherrscht wird, so zeichnet auch die Gruppe des ersten Menschenpaares, die wir im Holzschnitt vorführen, sich durch eine Größe und Einfachheit der Behandlung aus, die den Eindruck des geistigen Inhalts der Composition in wirksamster Weise steigert. Der Moment ist geschildert, da Adam und Eva, aus dem Paradies verstoßen und in das Elend der irdischen Welt versetzt, sich der vollen Wucht ihrer Schuld und der vollen Schwere ihres Verlustes bewußt geworden sind. Unter der Last des Verhängnisses, das sie heraufbeschworen haben, brechen sie beide in gleichem stummen Schmerz zusammen, und um sich fühlen sie dunkle, hoffnungslose Nacht. In seinem Gestalt aber läßt der Künstler mit der niederdrückenden Verzweiflung die erhebende Liebe verschmelzen. Das ihm gehörende Weib, dem die Sinne schwinden, preßt der stärkere Mann als den trotz allem ihm gebliebenen Besitz schützend und schirmend an seine Brust, und im Anblick der Vernichtung ahnt der Beschauer ein neu erstehendes Leben, fühlt er sich versöhnt mit dem harten Schicksal, dessen Bild ihm vor Augen steht. Ein völlig neuer Zug modernen Empfindens wird durch diese Blendung des Gedankens in die Darstellung hineingetragen. Nicht als eine Wiederholung, sondern als eine durchaus originale Erfassung des alten Motivs tritt sie uns entgegen, und wie sie damit inhaltlich fesselt, so packt sie uns rein künstlerisch durch die harmonische Geschlossenheit der Composition und durch die ungewöhnliche Größe der Formen, der eine ebenbürtige geistige Belebung derselben entspricht.

Fendler.

Die Katastrophe des amerikanischen Panzerkreuzers Maine.

Am 25. Januar ging der nordamerikanische Panzerkreuzer Maine im Hafen von Habana vor Anker. Dies überraschte die spanische Regierung und erweckte deren Mißtrauen, mochte auch von amerikanischer Seite halbamtlich die Entsendung des Kreuzers als eine Wiederaufnahme des ehemals geübten freundschaftlichen Verkehrs von Kriegsschiffen erklärt werden. Immerhin fand der Commandant der Maine, Kapitän Charles D. Sigsbee, bald nach seiner Ankunft vor der Hauptstadt Cubas Veranlassung, in einem Telegramm an das Marineministerium in Washington seiner Befriedigung über den Empfang durch die spanischen Behörden Ausdruck zu geben. Da empfing in der Frühe des 16. Februar der Staatssecretär des Marinedepartements in Washington eine Depesche Sigsbee's, die „Maine" sei am vorhergehenden Tage um 9 Uhr 40 Min. abends im Hafen von Habana durch Explosion zerstört worden.

Mit dem Verlust dieses Schiffes erleidet die Marine der Union einen schweren Schlag, nicht etwa deshalb, weil die „Maine" das neueste und größte Schiff der amerikanischen Marine gewesen ist, wol aber weil es gegenwärtig allein eine vollzählige Besatzung hatte und den Kern der verwendbaren Flotte darstellte. Die „Maine", ein Panzerkreuzer ersten Ranges von 6682 Tonnen, 97 Mtr. Länge, 17,4 Mtr. Breite und 7 Mtr. Tiefgang, war 1891 nach fast sechsjähriger Bauzeit auf einer neuyorker Werft vom Stapel gelaufen. Die Maschine entwickelte eine mittlere Geschwindigkeit von 17,4 Knoten. Mittschiffs auf fast 57 Mtr. Länge war die Wasserlinie der „Maine" von 0,6 Mtr. über bis 1,6 Mtr. unter der Wasserlinie durch einen Harvey-Stahlpanzer geschützt, dessen Stärke oben 304 Mmtr., unten 177 Mmtr. betrug. Je zwei 25 Cmtr.-Geschütze waren in zwei 20 Mmtr. starken Thürmen aufgestellt, deren aus weichem Stahl hergestellte Barbetten eine Stärke von 304 Mmtr. aufwiesen. Von den sechs 15 Cmtr.-Geschützen feuerten zwei vom Bug, zwei vom Heck und eins auf jeder Seite vom obern Deck. Die „Maine" führte außerdem acht Schnellfeuergeschütze, vier Gatling-Geschütze und vier Torpedolancirrohre.

Von dem so plötzlich über die „Maine" hereingebrochenen Unglück geben deren gerettete Offiziere folgende Erklärung: Die Mannschaften hatten sich meist zur Ruhe begeben, die Offiziere unterhielten sich in der Messe, als die Explosion im Centralmagazin erfolgte. Eine furchtbare Erschütterung wurde gefühlt. Die Offiziere stürzten an Deck, von den Mannschaften konnte aber nur eine geringe Anzahl hinauf gelangen. Allgemein wird von Zeugen erklärt, daß wenigstens eine doppelte Explosion stattfand. Ein Schauer von Trümmern ging in einem Umkreis von 300 Mtr. nieder. Meilenweit wurde die furchtbare Detonation vernommen. In Habana verbreitete sich eine Panik, jedermann glaubte daselbst an einen Dynamitanschlag der Insurgenten.

Elektrische Scheinwerfer ließen sofort ihr Licht auf das Wrack fallen. Zur Rettung der in den Fluten mit dem Tode kämpfenden Seeleute stießen Boote vom Ufer ab, ebenso von dem spanischen Kriegsschiff Alfonso XII. und von dem amerikanischen Panzer City of Washington. Innerhalb fünf Minuten war die „Maine" gesunken, 255 Mann ihrer Besatzung kamen theils durch die Explosionen, theils durch Ertrinken um. Der Kapitän, sechs Offiziere und die Hälfte der Mannschaft retteten, wenn auch meist stark verletzt, das Leben. Von den bei der Explosion an Bord der „Maine" Verwundeten, aber noch Geretteten hauchten bis zum 19. weitere zehn Mann ihren Geist aus.

Präsident Mac Kinley und sein Cabinet sind der Ansicht, daß die Ursache des unheilvollen Ereignisses nicht auf ein Torpedo-Attentat zurückzuführen sei, doch ordnete der Präsident sofort eine eingehende Untersuchung an. Die zur Feststellung der Ursachen des Untergangs der „Maine" befehlte Commission trat am 21. Februar in Habana zusammen und schritt alsbald dazu, das Wrack in Augenschein zu nehmen. Der Congreß bewilligte ungesäumt 200000 Doll. zur Bergung der Leichen und zu einem Versuch, das untergegangene Schiff zu heben.

Der Chef des amerikanischen Geschützwesens, Kapitän O'Neill, hat es nicht für denkbar erklärt, daß ein Torpedo das Magazin der „Maine" in Flammen gesetzt habe, denn nach Durchbohrung der Schiffswand durch einen Torpedo würde die sofort einströmende Wassermenge eine Explosion verhindert haben. Auch seien keine Hochsprengstoffe an Bord gewesen; das Schiff habe nur das gewöhnliche schwarze Pulver, etwas rauchloses Pulver und geringe Mengen Schießbaumwolle in seinen Magazinen gehabt. Trotz alledem behaupten die in Habana sich aufhaltenden Correspondenten nordamerikanischer Zeitungen, es häuften sich die Beweise dafür, daß der Untergang der „Maine" nicht durch einen bloßen Unfall herbeigeführt wurde. Um jedoch hier ein Urtheil abgeben zu können, ist es unbedingt nothwendig, den amtlichen Bericht der nordamerikanischen Untersuchungscommission abzuwarten, die ihre Arbeiten bis zum 26. Februar zu beendigen gedachte.

Vom münchener Künstlerfest: Aufgang zum Bacchustempel. Originalzeichnung von Oskar Graf.

Digitized by Google

Vom münchener Künſtlerfeſt: Der Feſtzug

estspiel. Originalzeichnung von F. Guillery.

Digitized by Google

Der im Hafen von Habana explodirte amerikanische Panzerkreuzer Maine. (Aus „Leslie's Weekly".)

Culturgeschichtliche Nachrichten.

Kirche und Schule.

— Die diesjährige 20. Versammlung der Missionsconferenz für die Provinz Sachsen wurde am 14. Februar in Halle a. S. abends durch einen Gottesdienst in der Marktkirche eingeleitet, dem dann die Vorversammlung folgte. In dieser hielt Pastor Richter aus Schwanebeck einen Vortrag über den englischen und deutschen Missionsbetrieb in der Heimat. In der sich anschließenden Besprechung betonte Missionsdirector Merensky aus Berlin, daß zweifellos manches Moment des englischen Missionswesens bei uns volle Beachtung verdiene, daß jedoch davor zu warnen sei, in einfacher Nachahmung den Engländern zu folgen. In der Hauptversammlung am 15. gab Prof. Dr. Warneck einen Rückblick auf die Entwicklung der Missionsthätigkeit in den zwei Jahrzehnten des Bestehens der Conferenz. Die Leistungen für die Mission im Bereich der provinzialsächsischen Conferenz, die jetzt 103 Agenturbezirke zählt, sind auf 115 000 ℳ angewachsen, der Conferenz gehören 1600 Mitglieder an. Die nach aus dem Vorjahr zur Verfügung stehenden 1000 ℳ wurden der Baseler Mission in Cameron überwiesen, die Collecte der Abendversammlung beschloß man der Norddeutschen Missionsgesellschaft in Bremen zuzuführen. Missionsinspector Dr. Hahn aus Bremen hielt einen Vortrag über die Frage: „Gibt das Neue Testament für alle Zeiten bindende Vorschriften über die Methode der christlichen Mission?" Er verneinte das, führte aber aus, daß man aus dem Neuen Testament lernen könne, ob man mit seiner Missionsmethode auf dem richtigen Wege sei.

— Nach den Aufzeichnungen des „Sächsischen Kirchen- und Schulblatts" sind im Jahre 1897 in Sachsen mehr als 3,4 Mill. ℳ zu mildthätigen, kirchlichen oder gemeinnützigen Zwecken gestiftet worden. In diese Summe sind aber nicht mit einbezogen diejenigen Stiftungen, die von Gemeinden und Privaten im Hinblick auf das bevorstehende Regierungsjubiläum des Königs gemacht worden sind, die bereits im December die Höhe von 4 Mill. ℳ überschritten hatten.

— Die sämmtlichen Waldensergemeinden Italiens feierten am 25. Februar die 50. Wiederkehr des Jahrestages, der ihnen im ehemaligen Königreich Sardinien die Religionsfreiheit und die politische Gleichberechtigung brachte. Zur Erinnerung daran wurde in Luserna San Giovanni ein großes Krankenhaus eingeweiht, das den Namen König Karl Albert trägt. König Humbert ließ sich bei der Feier durch den Präfecten von Turin vertreten.

— Die Rectoren, Lehrer und Lehrerinnen an den öffentlichen Mädchenschulen in Preußen haben eine Petition an das Abgeordnetenhaus gerichtet, es möchten, wie dies bereits bei den höheren Schulen für die männliche Jugend und bei den Volksschulen geschehen ist, nunmehr auch die Gehaltsverhältnisse an ihren Anstalten einer einheitlichen und gesetzlichen Regelung unterworfen werden.

— Juristische Gymnasien, an denen neben der allgemeinen Bildung auch schon eine ganz besondere Vorbildung für das juristische Studium angestrebt werden soll, sind in Rußland geplant. Die Justizbehörden und Beamten in Jekaterinoslaw haben sich dahingehend ausgesprochen, daß ein derartiges juristisches Gymnasium zu errichten.

Hochschulwesen.

— Der ordentliche Professor der evangelischen Theologie an der Universität Breslau Dr. Georg Ludwig Hahn feierte am 20. Februar sein 50jähriges Docentenjubiläum. — An der Universität Heidelberg ist der bisherige außerordentliche Professor der Botanik Dr. Klebahn zum ordentlichen Honorarprofessor und der Privatdocent der Augenheilkunde Dr. v. Hippel zum außerordentlichen Professor befördert worden. — Der außerordentliche Professor Dr. K. Groos, bisher in Gießen, ist Ordinarius für Philosophie an der Universität Basel geworden. — Der würzburger Professor der Kirchengeschichte Dr. Ehrhard wird dem von der wiener Universität an ihn ergangenen Ruf folgen.

— Die Conferenz der Universitätsrectoren, deren Einberufung vom preußischen Cultusminister in den Weihnachtsferien geplant war, ist, wie „Die Hochschul-Nachrichten" mittheilen, bis zu den Osterferien verschoben worden, da mehrere Berathungsgegenstände, die der Conferenz vorgelegt werden sollen, noch einer weiteren Vorbereitung bedürfen.

— In Leipzig wird schon seit dem vorigen Jahr einigen Frauen der Besuch der Universitätsvorlesungen auf Grund persönlich eingeholter Erlaubniß vom Cultusministerium gestattet. Jetzt hat sich nun der Cultusminister in der zweiten Ständekammer sehr wohlwollend hinsichtlich des Frauenstudiums geäußert und die allgemeine Regelung der Zulassung von Hörerinnen zu den Vorlesungen in Aussicht gestellt.

— In den außerordentlichen Etat Badens sind unter anderm für die heidelberger Universität 10 000 ℳ eingestellt für die Einrichtung einer hydrotherapeutischen Abtheilung bei der medicinischen Klinik. Damit wird in Heidelberg eine Neuerung geschaffen, die bisher an den deutschen Universitäten fehlte. Uebrigens stand schon seit drei Semestern eine hydrotherapeutische Anstalt mit der medicinischen Poliklinik in innigem Zusammenhang.

— Der preußische Cultusminister hat die wichtige Verfügung getroffen, daß vom 1. April ab Ausländer bei der Abtheilung für Maschinen-Ingenieurwesen an der Technischen Hochschule in Berlin-Charlottenburg nicht mehr zugelassen werden sollen. Dieser Erlaß wird mit der Ueberfüllung der Auditorien und Zeichensäle dieser Abtheilung begründet, die für die sich stetig steigernde Zahl der Besucher nicht mehr ausreichen. Auf die übrigen Abtheilungen, bei denen der Raummangel nicht in gleichem Maß hervorgetreten ist, wird die beschränkende Maßregel nicht ausgedehnt.

— Die Rectoren und Senate verschiedener technischer Hochschulen Preußens haben sich, wie die „Kieler Mitth." melden, neuerdings an den Minister der öffentlichen Arbeiten wie auch an den Cultusminister mit dem Ersuchen gewandt, den Titel Ingenieur und seine Verleihung den technischen Hochschulen vorzubehalten. Inzwischen hat Geh. Oberregierungsrath Dr. Wehrenpfennig in einer längeren Unterredung mit einem Vertreter der Studentenschaft erklärt, daß das Cultusministerium ganz auf demselben Boden stünde.

— An der berliner Universität sind der Philologische Verein und der Neuphilologische Verein aus dem Cartell wissenschaftlicher Vereine ausgetreten und haben zur Wahrung gemeinsamer Interessen einen Verband wissenschaftlicher Vereine begründet.

— Der Studentenbund für Mission veranstaltet vom 4. bis 6. März in Leipzig eine Studentenconferenz, zu der die Studirenden aller deutschen Hochschulen eingeladen sind. In der Eröffnungsversammlung am 4. abends spricht Missionsdirector Buchner aus Berthelsdorf über „Die innerste Kraft des Christenlebens und der Christenarbeit". Die am 5. früh stattfindende Morgenandacht hält Pfarrer Correvon aus Frankfurt a. M. Nachmittags spricht Prof. Dr. Warneck aus Halle über das Thema: „Was gehört zu einem tüchtigen Missionar?" Abends ist öffentliche Missionsversammlung. Am 6. nachmittags wird der Universitätsgottesdienst besucht (Predigt von Prof. Dr. Nietzsche). In der Nachmittagsversammlung am 6. spricht Pastor Dr. Lepsius über „Aerztliche Missionen". In der am Abend stattfindenden Schlußversammlung werden Pfarrer Correvon und Pastor Dr. Lepsius Reden halten.

— Nach dem amtlichen Frequenzausweis der acht Universitäten in den im Reichsrath vertretenen Königreichen und Ländern Oesterreich-Ungarns beziffert sich der Gesammtbesuch im Winterhalbjahr 1897/98 auf 16 995 Studirende, um 274 mehr als im vorigen Winter. Davon entfallen 1290 Studirende auf die theologischen, 6335 auf die rechts- und staatswissenschaftlichen, 4316 auf die medicinischen und 2544 auf die philosophischen Facultäten. Die einzelnen Universitäten zeigen folgenden Besuch: Wien 6534, Innsbruck 1008, Graz 1739, Prag (deutsch) 1321, Prag (czechisch) 2839, Lemberg 1726, Krakau 1443, Czernowitz 385 Studirende.

Gesundheitspflege.

— Prof. Kuhnt, der Director der Universitätsaugenklinik in Königsberg, unternimmt auf Veranlassung des Cultusministeriums eine mehrmonatige Reise nach Aegypten und Palästina, um daselbst an Ort und Stelle die contagiösen Augenkrankheiten zu studiren und vergleichende Feststellungen über das Wesen der Krankheiten zu machen, von denen die Provinz Ostpreußen in besorgnißerregender Weise heimgesucht wird.

— Nach einer uns zugegangenen Uebersicht hat sich in Bombay während der fünf Wochen vom 21. December bis 25. Januar die Sterblichkeit überhaupt verdoppelt, diejenige an Beulenpest aber mehr als verdreifacht, indem sie nach in der vierten Decemberwoche sich auf 200 belief, in der Woche vom 19. bis 25. Januar aber auf 834 gestiegen war. In der Zeit vom 21. December bis 25. Januar erlagen der Pest 2437 Menschen. Während der dritten Februarwoche starben daselbst 1082 Personen an dieser Seuche. — Aus Puna wurde ein schwacher Zuzug der Pest gemeldet.

— Eine neuerliche Analyse der Thermen von Teplitz-Schönau hat im Auftrag der dortigen städtischen Collegien Prof. Dr. Liebrich in Berlin ausgeführt. Sein darüber erstattetes Gutachten bestätigt nicht nur den unveränderten Bestand der heilkräftigen Bestandtheile bezüglich ihrer Zusammensetzung, sondern weist auch eine Reihe neuer Momente auf. So ergab die Analyse der Urquelle (Stadtbad) im Vergleich mit den früheren Analysen eine Zunahme fast aller festen Bestandtheile. Von 26 benutzten indifferenten Thermen, deren Werth unter 0,6 auf 1 Ltr. liegt, ist der Durchschnittsgehalt der festen Bestandtheile 3,6 auf 1 Ltr., nur einige zeigen 0,6 auf 10 Ltr. Teplitz-Schönau hat jedoch einen festen Rückstand von 7,2 in 10 Ltr. In seinen der übrigen Wildwässer findet sich überdies Natroncarbonat als vorwiegender Bestandtheil. Daraus leitet Prof. Liebrich die Annahme ab, daß sich die Thermen von Teplitz-Schönau aus der Gruppe der Akratothermen heraus jener der alkalisch-salinischen nähern.

— Die Errichtung eines russischen Miasthetiums für öffentliche Gesundheitspflege ist nach der Meldung petersburger Blätter beschlossen worden. Senator Lichatschew sei zum Leiter dieses Ministeriums ausersehen.

— In Gardone-Riviera waren bis Anfang Februar 1284 Cholera eingetroffen. Die Gemeinde Gardone setzt sich bekanntlich aus acht verschiedenen kleinen Ortschaften zusammen; als Curort kommt jedoch das unmittelbar am Gardasee gelegene Gardone di Sotto in erster Linie in Betracht. Eine schmale Ebene zieht sich den See entlang einerseits bis Salò hin, auf der andern Seite nach Fasano zu. Dieser Landstrich zeichnet sich durch Wärme und Milde und infolge der ungemein langen Sonnenscheindauer und des großen Windschutzes. Von Ost über Nord nach West erstreckt sich schützend eine zusammenhängende Bergkette, während von Süden her die Sonne ungehindert auf die kleine Bucht einwirken kann.

Naturkunde und Reisen.

— Die zur Erforschung der Südpolargegenden gegründete Deutsche Commission hielt am 19. Februar in Leipzig eine Sitzung ab, um über den Weg und die Ausführung der geplanten deutschen Südpolarexpedition zu berathen. Man einigte sich darüber, die Agitation auf Grund des folgenden Plans zu betreiben: Das für die Expedition

Digitized by Google

bestimmte Schiff nimmt seinen Ausgangspunkt etwa im Meridian der Insel Kerguelenland. Es wird gesucht werden, für den Winter festes Land zu gewinnen, wo die Expedition die während der Fahrt vorgenommenen Messungen und Untersuchungen in einer Station fortsetzt. Mit dem Beginn des Frühjahrs wird die Reise wiederaufgenommen, um, wenn möglich, die westliche Seite des Victorilandes und anderes zu erreichen, das Blumenland zu erforschen. Die Rückreise soll nach etwa zwei Jahren erfolgen. Wissenschaftlicher Führer der Expedition wird Dr. v. Drygalski sein.

— Von der belgischen antarktischen Expedition unter Lieutenant de Gerlache wurden gute Nachrichten durch Briefkarten aus der Nähe des Cap Hoorn nach Punta Arenas gebracht. Der Dampfer Belgica segelte weiter südlich.

— Im Gradisca wurden am 20. Februar morgens 6 Uhr zwei aufeinanderfolgende heftige Erdstöße verspürt. — Um dieselbe Zeit fand in Udine ein Erdbeben statt, das sich besonders stark in Cividale bei Friuli bemerkbar machte, wo mehrere Häuser leicht beschädigt wurden.

— Ueber das Erdbeben, das am 6. Januar die Insel Ambolna im Molukken-Archipel heimsuchte, wurde uns der darüber erstattete Bericht des Residenten zugesandt. Das Erdbeben erfolgte nämlich um 1 Uhr 15 Min. und verwüstete den Hauptplatz der Insel, Amboin. Das Gefängniß, die Schule für inländische Lehrer und der größte Theil des Forts Nieuw Victoria stürzten ein, die Landungsbrücke der Packfahrt-Gesellschaft wurde weggeschlagen. Kein Haus blieb unbeschädigt mit Ausnahme eines Theils des Gebäudes des Residenten. Es wurden 50 Menschen getödtet, darunter fünf Europäer, und über 200 verwundet. Auch in Saparua fanden nach der Meldung niederländisch-indischer Zeitungen Verwüstungen statt. Eine umfassende Hülfeleistung wurde von Makassar aus ins Werk gesetzt.

— Cerigo, eine der Jonischen Inseln, wurde am 23. Februar nachts von einem starken Erdbeben erschüttert, das auf der ganzen Insel gefühlt wurde.

Heer und Flotte.

— Die französische Feldartillerie zählt gegenwärtig 40 Regimenter mit 430 fahrenden und 14 Gebirgsbatterien sowie 16 Batterien, die sich außerhalb des Mutterlandes befinden. Von den Gebirgsbatterien gehören acht zum 2., fünf zum 19. und eine zum 38. Regiment.

— Von den 24 italienischen Cavallerieregimentern sind die ersten zehn mit Lanzen bewaffnet, jedoch wurden bisher alle unterschiedslos als „Cavallerieregimenter“ unter Hinzufügung ihres Eigennamens und der Nummer bezeichnet. Von jetzt ab führen nur die ersten vier die bloße Bezeichnung Cavalleria, während die nächsten sechs Lancieri, die letzten vierzehn Cavalleggeri benannt sind.

— Der italienische Marinehaushalt für das Finanzjahr 1898/99 ist auf 94 769 124 Lire veranschlagt, wovon 58 226 258 auf die Kriegsmarine kommen. Mit diesen Mitteln werden 18 Schiffe und 66 Torpedoboote mehr als im laufenden Jahre in Dienst gestellt werden (active und Reservegeschwader zusammengenommen). Der Werth des gesammten Flottenmaterials, der beim Beginn des laufenden Finanzjahres (1. Juli 1897) 424 Mill. Lire betrug, wird bei Beginn des neuen auf 449 geschätzt sein. Mit den für Schiffsneubauten ausgeworfenen 19 Mill. sollen folgende Bauten und Ausrüstungen ausgeführt werden: 1. Ausrüstung des Schlachtschiffes 1. Klasse Ammiraglio di S. Bon im königl. Arsenal Venedig; 2. desgl. des Schlachtschiffes 1. Klasse Emanuele Filiberto im königl. Arsenal Neapel; 3. Beendigung der Arbeiten am Schlachtschiff 2. Klasse Vettor Pisani im königl. Arsenal Neapel; 4. Ausrüstung des Schlachtschiffes 5. Klasse Puglia im königl. Arsenal Taranto; 5. Bau und Ausrüstung der Schlachtschiffe 6. Klasse Agordat und Coatit auf den königl. Werften von Castellammare und Neapel; 6. Bau eines weiteren Schiffes vom Typus Agordat; 7. Beendigung der Arbeiten an den Schlachtschiffen 2. Klasse Giuseppe Garibaldi und Varese auf den Werften von Ansaldo in Sestri Ponente, bezw. Gebr. Orlando in Livorno; 8. Bau mehrerer Torpedoboote und Torpedojäger. Am Schluß des Finanzjahrs wird die Flotte zusammen 320 Fahrzeuge haben, worunter 49 Schlachtschiffe und 146 Torpedoboote.

— Die englische Regierung fordert vom Parlament für das nächste Rechnungsjahr die Erhöhung der Soldsätze des Flottenpersonals um 5000 Kopf. Außerdem soll der Bestand schon im laufenden Vierteljahr um 1000 Heizer und 500 Maschinenhandwerker vermehrt werden.

— Im Jahre 1898 werden auf den Schiffen der russischen Marine 13 Admirale, 292 Stabs-, 508 wachthabende Chefs, 83 Aerzte, 126 Torpedo-, 118 Artillerie-, 147 Navigations- und 206 Werftoffiziere, 77 Hydrographen u. dergl., 366 Ingenieurmechaniker, 135 Aerzte, 231 verschiedene höhere Beamte, 56 Gardemarines und Cadetten sowie 35 200 Mann dienstlich thätig sein.

Handel und Gewerbe.

— Der spanische Generalgouverneur von Cuba hat am 31. December v. J. ein Decret erlassen, wodurch das Verbot der Ausfuhr von Nutzholz aus den Provinzen Habana und Pinar del Rio aufgehoben wird. Am 7. Januar ist das Decret bereits in Kraft getreten. Ferner ist der Ausfuhrzoll auf Rohholz der fünf westlichen Provinzen Cubas, der 20 und für Teakholz 40 Sh. für 100 Kilogr. betrug, einheitlich auf 12½ Sh. spanisch Geld für 100 Kilogr. herabgesetzt und der Ausfuhrzoll auf Cigarren und Cigarettenpäckchen (1/32 und 1/64 Sh.) aufgehoben worden. Vom 15. Januar ab ist ferner die Einfuhr von Portoricotabak in Cuba verboten worden. Bisher wurde der größere Theil dieses Tabaks nach Cuba verschifft, um dort zu Habanacigarren verarbeitet zu werden. Die besten Cigarren und der meiste Tabak, die in den letzten drei Jahren aus Cuba ausgeführt worden sind, sollen aus Portorico stammen. Das Verbot vom 15. Januar zielt darauf ab, den Cubatabak vor dem Mitbewerb Portoricos zu schützen, und hat zur Folge gehabt, daß der Preis des Portoricotabaks bedeutend gefallen ist.

— Im Ausschuß des Deutschen Handelstags referirten am 18. Februar zu Berlin Schindler aus Hamburg über die Verlängerung des Privilegiums der Reichsbank, Zweiniger aus Leipzig über den Entwurf eines Gesetzes zur Ergänzung der Gesetze betreffs Postdampfschiffsverbindungen mit überseeischen Ländern, Kaempf in Berlin über den Gesetzentwurf betreffs Angelegenheiten der freiwilligen Gerichtsbarkeit, v. Pflaume aus Stuttgart über den Antrag der Handelskammer Pforzheim betreffs Gestellung von Zinsscheinen gestempelter Werthpapiere und Generalsecretär Soetbeer über die Gesetzentwürfe betreffs Aenderung der Civilprocessordnung und der Concursordnung, über den wirthschaftlichen Ausschuß zur Vorbereitung handelspolitischer Maßnahmen, über den Antrag der Handelskammer Gotha auf Unterstützung der Bestrebungen einer Handelskammer durch die andere und über die Zeitschrift „Handel und Gewerbe“, die am 1. Januar d. J. von dem Handelstage übernommen worden ist. Die Frage der Verlängerung des Privilegiums der Reichsbank beschloß der Ausschuß auf die Tagesordnung der zum 14. März nach Berlin einberufenen Plenarversammlung des Deutschen Handelstags zu setzen, ebenso den wirthschaftlichen Ausschuß in Bezug auf die Beurtheilung der Handelsverträge.

Ausstellungswesen.

— Im Kunstgewerbemuseum (Grassi-Museum) zu Leipzig sind vom 20. Februar bis 2. März eine Ausstellung von Erzeugnissen der musikalischen Industrie, die auf der bekannten Saxer Nähmaschine hergestellt worden sind. Diese 200 Nummern umfassenden Stickereiarbeiten erregten durch ihre außerordentlich schönen und durchaus künstlerischen Werth ihrer Ausführung das lebhafteste Interesse nicht nur der Damenwelt, sondern auch aller derer, die unser Kunstleben mit Aufmerksamkeit verfolgen oder fördern helfen. Die Sammlung, die schon eine größere Rundreise durch eine Reihe europäischer Städte gemacht hat, besteht aus einer reichhaltigen Serie meisterhaft abgetönter, in Seide gestickter Landschaften, Marinebilder, Blumen- und Ornamente, aus kunstvollen Stickereien auf Portièren, Vorhängen, Schärpen u. s. w. nach den zartesten Blumen- und Blattmotiven und in den zierlichsten Arabesquenstilen, aus Decken, Kissenplatten, Tischtüchern, Antimacassars u. s. w. in den feinsten Hohlsaum- und Durchbrucharbeiten und kunstvollen Zahnspitzenarbeit. Die große Bedeutung dieser Stickereien, die nach einer technisch höchst vollendeten Methode vermittelst Schablonen so schnell wie mit der Hand auf der Singer-Nähmaschine hergestellt werden, liegt darin, daß sie für den kunstgewerblichen Zweig der Stickerei den Beweis erbracht haben, daß sich mit der Maschine Gebrauchsgegenstände herstellen lassen, denen jeder mechanisch-maschinelle Charakter fehlt, die vielmehr ganz das Persönlich-Eigenartige eines Kunstwerkes besitzen. Ohne Zweifel erschließt sich hier ein großes Gebiet weiblicher Kunstthätigkeit, die, falls sie in der rechten Weise organisirt wird, eine vortheilhafte lucrativ-ideale Aufgabe erfüllen kann.

— Der Curort Baden bei Wien wird im kommenden Sommer eine Kaiser-Jubiläumsausstellung für Garten-, Wein- und Obstbau und die damit verwandten Gewerbe aufzuweisen haben, für die eine Preismedaille mit dem Bildniß des Kaisers geprägt wird. Die Ausstellung, deren Protectorat Erzherzog Rainer übernommen hat, wird vom dortigen Gartenbauverein veranstaltet.

— Eine Internationale Ausstellung für Hygiene, Volksernährung, Armenverpflegung, Sport und Fremdenverkehr, Erfindungen und Neuheiten wird vom 10. Mai bis 1. September in Budapest veranstaltet und mit internationalen Concurrenzen 1. für Cognac und andere weingeistführende Getränke, 2. für Champagner und Schaumweine, 3. für Medicinalweine, 4. für natürliche und künstliche Mineralwässer verbunden sein.

— Die Internationale Fischerei-Ausstellung zu Bergen wird am 10. Mai durch den Kronprinzen von Schweden und Norwegen feierlich eröffnet werden. Als Ausstellungsgelände ist der am bergener Fjord gelegene Nygaardsvarf bestimmt; der Ausstellungsplatz umfaßt 150 000 Quadratmtr. Anmeldungen gingen bisher ein von Schweden, Dänemark, Finnland-Rußland, den Niederlanden, Frankreich, Nordamerika und Japan. Deutschland hat sich seine Entscheidung noch vorbehalten.

Verkehrswesen.

— Wegen regelmäßigen vierzehntägigen Postdampferdienstes zwischen Schanghai und Kiautschau hat das Reichspostamt mit dem Norddeutschen Lloyd einen Vertrag abgeschlossen. Danach dauert die Fahrt 36 Stunden, der Kajütenpreis beträgt 50 ℳ, derjenige für das Zwischendeck 25 ℳ. Der Dampfer kann bis Tschifu und Taku weiterfahren.

— In der Schweiz ist das den Eisenbahnrückkauf betreffende, am 16. October v. J. öffentlich bekannt gemachte Bundesgesetz bei der Volksabstimmung vom 20. Februar mit etwa 385 000 gegen 178 000 Stimmen angenommen, gemäß des Beschlusses des Bundesraths vom 22. jetzt in Kraft gesetzt und in die Gesetzessammlung aufgenommen worden. Die Gesammtzahl der Stimmfähigen beträgt 670 000. Gegen die Eisenbahnverstaatlichung hatten sich nur die Cantone Uri, Schwyz, Unterwalden, Freiburg, Appenzell-Innerrhoden, Wallis, Neuenburg und Genf ausgesprochen. Das Gesetz betrifft die Jura-Simplonbahn, die Centralbahn, die Nordostbahn, die Vereinigten Schweizerbahnen und die Gotthardbahn mit einem Schienennetz von 2748 Kilomtr. Länge. Vor dem 1. Mai d. J. muß der Rückkauf angemeldet werden für die Centralbahn, die Vereinigten Schweizerbahnen und die Nordostbahn, vor dem 1. Mai 1900 für die Jura-Simplonbahn und vor dem 1. Mai 1904 für die Gotthardbahn. Der thatsächliche Uebergang an den Bund hat vertragsmäßig einzutreten bei der Jura-Simplonbahn, der Centralbahn, den Vereinigten Schweizerbahnen und den meisten Linien der Nordostbahn auf den 1. Mai 1903, bei der Gotthardbahn auf den 1. Mai 1909.

— Der Nord-Süd-Expreßzug Berlin-Verona nimmt seit dem 15. Februar die Richtung von Berlin bis Kia mit; auf der Strecke von Kufstein bis Kia wird die Post von einem österreichischen Postbeamten begleitet.

— Eine neue Dampferlinie Stettin-Neuyork ist von der Maschen Reederlinie in Kopenhagen eingerichtet worden, die über eine Flotte von mehr als zwanzig Dampfern verfügt. Die Dampfer werden in zwischenräumen von vierzehn Tagen fahren.

Landwirthschaft.

— In der 23. Generalversammlung der Steuer- und Wirthschaftsreformer (vergl. Nr. 2852 vom 21. Februar), die am 15 und 16. Februar in Berlin unter dem Vorsitz des Grafen v. Mirbach-Sorquitten tagte, berichteten am zweiten Tage Graf v. Kanitz-Podangen und Graf v. Schwerin-Löwitz über das Börsengesetz und den Getreidehandel. Nach ihrem Vorschlage forderte die Versammlung folgende weitere Maßnahmen: Schließung der Productenbörsen in Deutschland, Ausgestaltung, bezw. Schaffung von Getreidemärkten, insbesondere in Berlin, behufs zuverlässiger, unter Zuziehung von Landwirthen erfolgender Feststellung der Ernteerträge und damit weitere Ausbildung der Geschäfte der Central-Notirungsstelle; Entwicklung des Vereins- und Genossenschaftswesens behufs Verkaufs von Getreide, insbesondere seitens der kleinen Landwirthe; Befestigung eines den Import ausländischen Getreides beeinträchtigenden Beschränkungen, namentlich der Großmühlen; Aufnahme einer Verhandlung mit den auswärtigen Regierungen behufs Reform und internationaler Regelung des börsenmäßigen Termingeschäfts entsprechend der im Reichstag seinerzeit angenommenen Resolution. Um die Ergänzung der landwirthschaftlichen Nebengewerbe, namentlich die des Brennereigewerbes, besser zu bewerkstelligen, empfahlen die Berichterstatter v. Mendel-Steinfels und v. Graß-Klanin die Bildung von Syndikaten und Genossenschaften. Zum Schluß entwarf Graf v. Mirbach-Sorquitten ein Bild von der Lage der östlichen Landestheile Preußens nach Durchführung der Steuerreform.

Kunst und Kunstgewerbe.

— Eine Atelier-Ausstellung seiner Werke veranstaltete der berliner Bildhauer Johannes Götz. Mit der Quadriga für das berliner Kaiserdenkmal, dem Entwurf für das Bismarck-Denkmal, dem Grundsteindenkmal des Vaters des Künstlers und verschiedenen vortrefflichen Porträts vereinigt sie das Kinkelkämpfer-Relief, das dem Bildhauer den Kompert eintrug, die feinbewegten Figuren des „Kugelfängers“ und der „Wasserschöpferin“, ein anmuthiges Relief, in dem das Motiv der letzteren figur wiederkehrt, und mehrere früh erfundene Arbeiten verwandter Art.

— In der Kirche Ognissanti zu Florenz hat man unter einem verdeckenden Bilde ein schon verloren geglaubtes Fresco des Domenico Ghirlandajo entdeckt, von dem Vasari berichtet. Es schildert die Grablegung Christi und zeigt unter den der Familie Vespucci angehörigen Donatorenfiguren auch ein Porträt des Amerigo Vespucci.

— Neben Plaketten von Charpentier, Gläsern von Gallé und Peyrelen von Vejot bietet der neue Kunstsalon von Keller u. Reiner in Berlin gegenwärtig eine Ausstellung der Künstlergruppe der Vedutisten. Vertreten sind Uhde mit dem kürzlich in München ausgestellten Pleinairbild „In der Sommerfrische“, dem liebenswürdigen „Abschied des jungen Tobias“ und einem stark charakterisirenden Bildniß eines alten Mannes, dann Ludwig Dill mit seinen immer größer und silberner sich entwickelnden Landschaften aus dem Moos, Ad. Holzel, der ähnliche Wege sucht, der feine Hugo König und endlich A. Langhammer, der die Landschaft mit realistischen und phantastischen Figurinen componirten und hübsch Eigenart verbindet.

— In Ed. Schulte's Kunstsalon zu Berlin haben gegenwärtig die Porträtmaler Philipp Laszlo in Paderek, Fritz Borchardt in Dresden und Walter Petersen in Düsseldorf ansehnliche Collectionen ihrer Arbeiten vereinigt, zu denen Julian Falat in Krakau und der Landschafter Heinrich Hofeditz in Berlin weitere bemerkenswerthe Reihen von Bildern gesellen. C. Ed. Allers bringt anderen Scenen und Typen aus dem Jägerleben und O. Nerz in Prag einen Cyklus von Napoleon-Bildern, die allerdings in Erfindung und Malerei ein ziemlich dilettantisches Gepräge tragen.

— Eine reichbeschickte Ausstellung, aus der Bilder von Lauber, Baum, Belig, Mirth, Müller-Breslau, Mogk, Peyino, Pleschmann, W. Scholz, Stert, Stremel u. a. hervorzuheben sind, hat gegenwärtig die dresdener Secession in Gurlitt's berliner Kunstsalon eröffnet.

— Im Equitablehaus zu Berlin hat der vornehmlich auf dem Gebiete des Porträts thätige Maler v. Uruach, ein Nachkomme des berühmten Meisters der Reformationszeit, eine Ausstellung seiner Gemälde und Studien veranstaltet.

— Im Auftrage des Prinz-Regenten Luitpold vollendet der münchener Schlachtenmaler Louis Braun gegenwärtig ein 6,20 Mtr. breites, 2,10 Mtr. hohes Paradebild mit zahlreichen Porträtgestalten zu Pferde.

— Einen neuen Kunstsalon hat zu Berlin in der Leipzigerstraße 126 Ernst Barlein eröffnet. Man begegnet Werken von Stuck, Thoma, Uhde, Exter sowie einer Studie Klinger's zu einer „Pieta“ nebst manchem kleinern Bilde auf dem Kunstmarkt mehr oder weniger beliebter Meister.

Theater und Musik.

— Im Belle-Alliancetheater zu Berlin brachte das neubegründete Dramaturgische Institut eine neue Komödie, betitelt „M. d. R.“ (soll bedeuten „Mitglied des Reichstags“) zur ersten Aufführung, die dem Publikum keinen Beifall abgewinnen konnte.

— Das Stadttheater in Köln sicherte sich durch eine glanzvoll ausgestattete Aufführung der Shakespeare'schen Tragödie „Julius Cäsar“ guten Erfolg.

— Das neue Schauspiel „Der Kampf ums Reich“ von Wilhelm Jensen wurde mit Erfolg zum ersten mal im Hoftheater zu Meiningen aufgeführt. Lebhaftes Interesse erweckte besonders der Held des Stücks, ein Greis, der als Kaiser Friedrich II. auftritt und die römische Politik Rudolf's von Habsburg bekämpft. Viele Hervorrufe erntete der Dichter, dessen Tochter Katharina (Gräfin von Seefeld) Gemahlin des Prinzen Ernst von Sachsen und Meiningen ist.

— Paul Heyse vollendete ein neues Drama unter dem Titel „Die Tochter der Semiramis“.

— Die Literarische Gesellschaft in Leipzig brachte im Krystallpalasttheater das neue Drama „Elsgang“ von Max Halbe mit günstigem Erfolg zur Aufführung.

— Im Hoftheater zu Dresden gefiel das neue dreiaktige Schauspiel „Thörichte Liebe“ von H. Wolters und L. Gieseking dem Publikum. Weniger Beifall fand das neue einaktige Drama „Verlöst“ von W. Schmitt-Hübler.

— Das Volksstück „Das grobe Hemd“ von Karlweis erzielte im königl. Theater zu Kassel lebhaften Beifall.

— Der neue französische Schwank „Im Pavillon“ von E. Blum und Toché (deutsch von L. Fulda) ging im Münchener Schauspielhaus zu München mit günstigem Erfolg in Scene.

— „Im weißen Rößl“, Schwank von C. Blumenthal und Kadelburg, trug im Stadttheater zu Nürnberg einen Lacherfolg davon.

— Im Deutschen Volkstheater zu Wien ging das neue szenische Drama „Das Ende der Lüge“ von Rob. Bruce mit ziemlich günstigem Erfolg in Scene. Derselben Bühne wurde die Aufführung der französischen Sittenkomödie „Maare“ von Schen und Stolz durch die Censur verboten. — Der neue französische Schwank „Anonyme Briefe“ von Desvallières und Marx gefiel dem Publikum im Josefstädter Theater. — In Laibach wurde die Aufführung des neuen Volksstückes „Andgricht“ von Karlweis verboten.

— Das königl. Theater zu Amsterdam führte das neue Lustspiel „Jugendfreunde“ von Ludwig Fulda zum ersten mal in holländischer Sprache auf und erzielte damit lebhaften Beifall.

— Die neue Oper „Das Unmöglichste von allem“ von Anton Urspruch wurde im Hoftheater zu Weimar mit Beifall aufgenommen.

— Das Stadttheater zu Breslau brachte die Oper „Halschick“ von Oskar v. Chelius mit gutem Erfolg zur Aufführung.

— Max Bruch vollendete ein neues Chorwerk unter dem Titel „Gustav Adolf“.

— Im Stadttheater zu Straßburg i. E. gefiel die neue Oper „Der Tangenichts“ von Josefy Erb (Text von A. Schrader).

— Zur Aufführung der neuen Oper „Wir fliegen“ von Paul Grätzer, in der Friedrich der Große auftritt, für die förmliche Genehmigung erbeten worden. — Eine neue, den Richard Wandl componirte dramatische Legende „Grisellis“ erlebte in der Singakademie zu Berlin ihre erste Aufführung und fand freundliche Aufnahme.

Die geplante elektrische Bergbahn auf die Amthorspitze in Tirol.

Bei einem Vergleich zwischen der Verkehrsentwicklung der östlichen Alpenländer und derjenigen der benachbarten, unstreitig in vielen Dingen vorangeschrittenen Schweiz, wo der Bau kühner Hochgebirgsbahnen als modernste Specialität der Verkehrstechnik die großartigsten Erfolge erzielt, erscheint das Auftauchen ähnlicher Pläne im Gebiete der Ostalpen nur als natürliche Folge der aufstrebenden Interessen an der Erschließung immer neuer Anziehungspunkte für die große Touristenwelt.

Unter all diesen Plänen hat jener einer elektrischen Bahnanlage von dem bekannten Luftcurort Gossensaß am Brenner auf die 2751 Mtr. hohe Amthorspitze den großen Vorzug, seiner Verwirklichung hiesigen am nächsten gekommen zu sein, ganz abgesehen davon, daß es sich um einen Aussichtsgipfel allerersten Ranges handelt, der auch dank seiner überaus leichten Zugänglichkeit schon seit langer Zeit als lohnendes Ziel zahlloser Alpenfreunde in weiten Kreisen bekannt ist. Es dürfte aber auch nur wenige Alpengipfel geben, die bei gleich bequemer Zugänglichkeit und unmittelbar an eine Hauptbahnlinie sich lehnend ein solch mächtiges Aussichtsbild zu bieten im Stande sind, wie es bei der centralen Lage der Amthorspitze gewissermaßen im Herzen Tirols sich erschließt. Nach Norden beherrscht der Blick die zackigen Ketten der Kalkalpen, nach Süden die bizarren Stöcke der Dolomiten, dazwischen, hier in nächster Nähe, die Gletscherwüsten der stolzen zillertaler Eisgipfel, dort über dem tiefen Eisakthal die mächtigen Zinnen der schnee- und eisumhüllten Riesen der stubaier und ötzthaler Gebirgsgruppen und in weiter Ferne die schimmernden Firnhäupter des Adamello an der lombardischen Grenze.

Gossensaß mit der Amthorspitze

Die projectirte Bahnstrecke mit Blick auf die Dolomiten (Langkofelgruppe).

Eine elektrische Bergbahn auf die Amthorspitze in Tirol. Originalzeichnung von Ernst Platz.

Dieses herrliche Panorama, das der Gipfel der von Gossensaß (1100 Mtr. ü. M.) über die im Sommer bewirthschaftete Amthor-Hütte (etwa 1800 Mtr.) für rüstige Gänger in vier Stunden zu ersteigenden Amthorspitze bietet, soll nunmehr durch die Anlage einer Drahtseilbahn mit elektrischem Betrieb auch jenem Theil der Reisenden zugänglich gemacht werden, der den körperlichen Anstrengungen einer solchen Bergtour nicht gewachsen ist oder diese fürchtet. Eine mit Profilen, Plänen und Karten ausgestattete Veröffentlichung des Ingenieurs Frhr. v. Trölsch über die technische und wirthschaftliche Gestaltung der geplanten Bahn belehrt uns eingehend über die mannigfachen Vortheile des zu Grunde gelegten Betriebssystems an der Hand der bei ähnlichen Unternehmungen gesammelten Erfahrungen. Es soll demnach die Bahn in drei, je durch Drahtseile mit elektrischer Kraft betriebenen Streckentheilen von dem Ort Gossensaß bis kurz unterhalb des Gipfels emporgeführt werden, wo das Ende in einer Höhe von 2685 Mtr. gedacht ist; der Rest des Weges führt von da bis zum höchsten Punkt leicht ansteigend über den ziemlich schmalen Bergscheitel, dessen Grund für die Endstation und ein zu erbauendes Berghotel nicht mehr geeignet ist. Da, wo die Bahn auf der sogen. Hühnerspielalm unweit der jetzigen Amthor-Hütte aus dem Hochwald der untern Berghänge heraustritt, soll dann eine Höhenluftcuranstalt (Hotel Hühnerspielalm) angelegt werden, in unvergleichlich schöner Lage, etwa 2000 Mtr. hoch und in Terrainverhältnissen, die sich zur Anlage herrlicher Spazierwege und Promenaden für die Curgäste vorzüglich eignen.

Von hohem Interesse sind auch die mit möglichster Genauigkeit in Rechnung gezogenen wirthschaftlichen Fragen des Bahnprojects, deren Beantwortung auch unter Annahme weniger günstiger Verhältnisse, als man sie thatsächlich wird voraussetzen dürfen, zu einer guten und sichern Rentabilität des großartigen Unternehmens führt. Handelt es sich doch um ein Anlagekapital von 680 000 Fl., also mehr als eine Million Mark, die zur Durchführung des Projects nöthig sind. Dabei wäre als Tarif für die Bergfahrt der Preis von 4 Fl. und für die Thalfahrt von 2 Fl. vorausgesetzt, was im Verhältniß zu ähnlichen Anlagen und vor allem zu der erstiegenen bedeutenden Höhe gewiß nicht übermäßig erscheint.

Eine erhöhte Bedeutung gewinnt das Project aber dadurch, daß es nicht allein den einzelnen Gipfel für die Allgemeinheit, sondern auch das Hinterland desselben in einer für die zahlreichen Bergwanderer und nicht zum wenigsten für die Gilde der passionirten Hochtouristen äußerst angenehmen Weise erschließt. Denn eine prachtvolle Gratwanderung führt von der Amthorspitze aus auf dem markirten Weg der Alpenvereinssection Landshut über die in allernächster Nähe kühn und schneidig emporragende Rollspitze (2778 Mtr.), dann an dem zerhackten Grat der Darspitze vorbei durch eine felsige Schlucht hinab zum breiten Sattel des unmittelbar über dem Brennerpaß liegenden Schlüsseljochs (2231 Mtr.), von wo der Wolfendorn (2772 Mtr.) leicht zu ersteigen und nach der Vollendung des Pfades zum Wildseejoch der vielbegangene Paßweg über das Pfaffenjoch in kürzester Zeit erreichbar ist. Damit ist aber auch der nächste Zugang zu den Hochgebirgen des Zillerthals und

Digitized by Google

Aussicht von der Amthorspitze. Panorama der Zillertaler Alpen.

...renen vielbesuchten Unterkunftshütten eröffnet, und gerade ... exclusive Hochtouristik, denn die langen Thalwege zu den ...ntaler Bergen ein Greuel und, würde nach Vollendung ... die Amthorspitze in der halben Zeit und im ... unvergleichlichen Rundwanderung seinen erhabenen Gipfeln in der Gletscherwelt entgegeneilen können, wie auch umgekehrt derjenige, dessen Zeit abgelaufen ist, fast bis zum letzten Moment des Heimwegs den Reizen des Hochgebirges sich hingeben konnte, die in dem wunderbaren Rundblick von der Amthorspitze ihren Abschluß finden. **Ernst Platz.**

Sport und Jagd.

Der Prinz-Regent Luitpold von Baiern hat seine ...ftliche Vorliebe für den Rennsport abermals durch Geldspenden und Ehrenpreise, einen hoch werthvollen, künstlerisch vollendet schönen silbernen Tafelaufsatz für die Bayerische Zuchtstute, ...nnerer. Ebenso hat auch Prinzessin Ottilia einen Ehrenpreis für den Sieger im Preis von Riem zugesagt.

Die Amthor-Hütte und Blick auf das Zillerthal mit dem Hornkees-Ferner und dem Tristenau.

Eine elektrische Bergbahn auf die Amthorspitze in Tirol. Originalzeichnungen von Ernst Platz

Digitized by Google

— Prinz Ludwig von Baiern, einer der bedeutendsten Züchterer der Vollblutzucht, hat, in Uebereinstimmung mit dem Aufblühen des Sports in Baiern, beschlossen, allmählich seine Pferderacen von Ungarn, wo ihm die Besitzung Sarvar gehört, nach dem eigenen Vaterland zu verlegen, und zu dem Behuf bereits vier seiner Stuten von Sarvar nach dem bairischen Gestüt Bergheiten kommen lassen, auch vergrößerte der Prinz seinen Rennstall durch Ankauf mehrerer Pferde. Ebenso läßt er für das im Mai stattfindende Preis-Concurrenzreiten in München die 5j. Gd. Legnon, von Nemeny-Szamvar, durch Rittmeister Zeller (5. Chevlg.) vorbereiten.

— 923 Unterschriften für ein einziges Rennen! Dies sind die Zutaten Staten in Nordamerika, 1900 zu Coney Island zu laufen, ein Beweis der riesenhaften Ausdehnung der dortigen Vollblutzucht. Das Gestüt des Mr. J. B. Haggin hat nicht weniger als 165 Pferde genannt.

— Lieutn. v. Berken (15 Hus.), einer der bekanntesten Herrenreiter, Halbsieger in der vorjährigen hannoverschen Armee, hat den vom Kaiser Wilhelm II. gestifteten Ehrenpreis für den besten Dressurritt, verbunden mit einer taktischen Aufgabe, im Bereich des 9. Armeecorps erhalten.

— Die Nottingham Handicap Steeplechase, Werth etwa 8000 ℳ, Distanz 3200 Mtr., brachte am 7. Februar zu Nottingham Mr E. J. Perren's a. F.-W. Cesius den Sieg. Tagdatout ging in der Harrington Handicap Hurdle Race, Preis 5000 ℳ, Distanz 3200 Mtr., Mr. E. Moore's Kerral's 5j. F. St. Nimbano als Erste durchs Ziel. — In der Februar Handicap Hurdle Race zu Leicester legte am 10., Distanz 3200 Mtr., Werth 4500 ℳ, Mr. M. Firth's a. br. H. Andvord sehr leicht mit drei Längen. — Am 11. konnte zu Sandown Park in der Prince of Wales Steeplechase, Werth 5300 ℳ, Distanz 5000 Mtr., Mr. A. Thirtwell's a. br. W. Seaport II. sich als der Beste zeigen, und in der Saint James Steeplechase, Werth 6000 ℳ, Distanz 3200 Mtr., siegte Mr. R. Goer's a. br. H. Erebus als Erster den Kopf durchs Ziel.

— Zu Pau zeigte am 6. Februar im Prix Gaston-Phoebus, 6000 Frs., Steeplechase, Handicap, Distanz 4000 Mtr., Mr. W. de Bataillé's 7j. br. St. Lgar den andern Gegnern den Weg. In der Grande Course de Haies, Werth etwa 14000 Frs., Distanz 3500 Mtr., kam Marquis de Villamejor's 4j. br. H. Muscadin II. sehr leicht mit anderthalb Längen als Erster ein vor beiden Vorigen. 5j. 3 St. Waltzer und dreizehn andern.

— Ein Offizier-Straßenrennen fand Anfang Februar in Italien auf der Strecke Rom-Civita-Rom (56 Kilomtr.) für die Officiere des 11. Infanterieregiments statt. Es gewann Premierlieutn. Cherubini das Rennen in 2 Stund. 27 Min.

— August Lehr, der berühmte Rittmeister auf dem Rade, von dessen Fahrt nach Nordamerika wir berichteten, hat drüben gleich einen schönen Erfolg erzielen können, indem er am 1. Februar in einem Match gegen Nat. Butler beide Läufe in überlegener Art gewann. Auch der nämlich bekannte Meisterfahrer Käfer fing gut an, indem er ein Prämienrennen über 2 engl. Meilen gegen Wehing, Nat Butler u. a. gewinnend und im Meilen-Fahren einen guten zweiten Platz gegen Newhouse errang. Lehr's Zeiten im Match waren: 2:59,½ und 3:12,½.

— Das Eiswettlaufen auf der Nordbahn zu St. Petersburg wurde am 8. Februar bei — 8° R., gutem Eis und leichtem Schneefall mit geringem Wind recht gut beschritten. Im 1000-Mtr.-Vorgabelaufen siegte K. Helenius vom Wiborger Eislaufverein, 0 Mtr., in 1:48⅘; Zweiter wurde J. Beljajew, 15 Mtr. Vorgabe, 1:51⅘. Helenius gewann auch die Meisterschaft über 5000 Mtr. mit 10:01⅕. Im der 1500-Mtr.-Meisterschaft des Amateur-Sportvereins siegte S. Rjabow in 2:57.

— Die Kunstlaufmeisterschaft der Welt gelangte am 15. Februar auf der künstlichen Eisbahn National Skating Palace zum Austrag. Es erreichten Gresnader 237¼, Hügel 229, Fuchs 224¼ Punkte.

— Im Eislauf auf dem Wörthersee bei Klagenfurt siegte am 13. Februar Joh. Pichler über 1000 Mtr. in 1:57⅕, und über 20 Kilomtr. in 44:51⅘.

— Peter Oestlund vom Throndhjems Skoiteclub wurde zu Davos am 6. Februar Sieger in der Schnellauf-Meisterschaft für 1898, wofür er die Goldene Medaille und einen Ehrenpreis erhielt. Er brachte 5000 Mtr. in 8:52½ hinter sich, Zweiter wurde W. Sensburg in 9:09⅘; J. Seyler und J. C. Greve mit je 9:14⅘, liefen todes Rennen um den dritten Platz. Seyler enttäuschte sehr; zwar gewann er die 500 Mtr. in 0:47⅕, und schuf damit einen Verbandsrecord, allein er schien nicht in Form zu sein, auch hinderten ihn Wind und Schnee mehr als den robusteren Oestlund. Das Eis war hart.

— Stephan Szabó, der bekannte ungarische Schlittschuhmeister, siegte im Internationalen Schnellaufen am 30. Januar zu Budapest über 500 Mtr. in 0:53⅘, allerdings nur ganz knapp gegen H. Kleeberg-Berlin 0:53⅗, über 1000 Mtr. in 1:55⅘ und über 5000 Mtr. in 10:37⅗. Martin Hölz gewann 1500 Mtr. in 3:14⅘, auch das Junior-Schnellaufen über 1000 Mtr. in 2:04⅘. Das Eis war weich. Starker Gegenwind.

— Der Ausschuß für das Jachtrennen um den Silberpokal Kaiser Wilhelm's hat unter Vorsitz des Marquis Ormonde und unter Beisitz der deutschen Contreadmirale Frhr. v. Senden-Bibran und v. Eisendecher eine Berathung zu London abgehalten, in der dem Wunsch des hohen Spenders gemäß das Rennen von Dover nach Helgoland am 26. Juni beginnen soll.

— In der „Vereinszeitung" vom 13. Februar, Nr. 160, wurde ein Aufruf zur Gründung eines Oesterreichischen Bracketclubs veröffentlicht. Die erste constituirende Vollversammlung soll gelegentlich der geplanten Hunde-Ausstellung des Oesterreichischen Hundezucht-Vereins in Wien stattfinden. Anmeldungen zum Beitritt sind an k. u. k. Hauptmann Fr. B. Laska, Wien II/3, Rembrandtstraße 7, zu richten.

— Der Waterloo-Cup, jenes historische Windhundrennen, gelangte am 18. Februar auf den Lydiate-Grounds bei Altcar zur Entscheidung. Das herrliche Wetter hatte eine ungeheure Menschenmenge veranlaßt, dem beliebten Sport beizuwohnen. Den Sieg trug ein Lairdsfeier, Bild Right des Mr. S. Trevor, gegen Lynne des Duc of Lord davon. Placiert wurden noch Chok des Mr. E. M. Crosse und Rube des Mr. C. H. Salter.

— Beim Taubenschießen zu Monte Carlo gewann am 31. Januar Graf v. Pfeil das Handicap, Goldene Medaille und 3000 Frs., mit 11 Treffern, 11:11, gegen 114 Schützen. Um das Championat, Goldene Medaille und 5000 Frs., rangen 101 Schützen vom 2. bis 5. Februar. Auf ihnen ging Graf v. Boß mit 25 Treffern unter 29 Schuß als Sieger hervor.

— Für das Niederwild bringt die weiche und nasse Witterung im neuen Jahr mancherlei Gefahren mit sich. Die Jungthiere — es wurden solche, die im December bereits gesetzt waren, überall bemerkt — gehen leicht durch die Nässe ein, und wenn die Witterung nicht bald umschlägt, steht abermals ein mißliches Hasenjahr bevor. Rothhühner beginnen bereits mit der wirklichen Balz, und Schnepfen wurden schon Mitte Februar an verschiedenen Orten Norddeutschlands erlegt. Das Rehwild hat recht gut überwintert, die Böcke haben stark aufgesetzt.

— Auf den Frhr. Nathaniel v. Rothschild'schen Revieren Schillersdorf i. Schl. gelangten im vorigen Jahr zur Strecke: 77 Rehböcke, 18 Rehe, 3948 Hasen, 675 Kaninchen, 6679 Fasanen, 2731 Rebhühner, verschiedenes Geflügel, zusammen 16864 Stück Raywild. Dieses Ergebniß wäre noch vorzüglicher gewesen ohne die Unmasse von Raubwild, von dem allein vernichtet wurde: 1559 Wiesel, 268 Iltisse, 193 Hermeline, mehrere Hundert Raubvögel und 449 wildernde Hunde und 709 Katzen, zusammen 1936 Stück schädliches Wild.

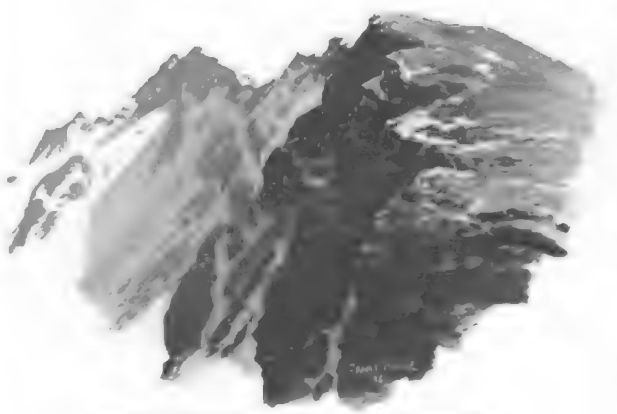

Gletscher der Ancher- und Rosspitze (3746 und 3778 Mtr.) (Nordhütter Weg).

Eine elektrische Bergbahn auf die Amthorspitze in Tirol.

Originalaufnahme von Erich Alex.

Presse und Buchhandel.

— Der langjährige wiener Mitarbeiter der „Illustrirten Zeitung" C. L. Grünfeldt hat im Laufe der letzten Wochen im Niederösterreichischen Gewerbeverein, im Staatsbeamten-Casino und in andern hervorragenden wiener Vereinen sowie im Mährischen Gewerbeverein zu Brünn durch Originalbilder illustrirte Vorträge über die reproductionelle, künstlerische und technische Herstellung der „Illustrirten Zeitung" abgehalten.

— „Ver sacrum" ist der Titel des officiellen Organs der Vereinigung bildender Künstler Oesterreichs, das, herausgegeben von derselben, unter Schriftleitung von Professor Schlenarmark vom Januar ab im Verlag von Gerlach u. Schenk zu Wien in Monatsheften, einschließlich von 2 bis 3 Radirungsbeilagen, je 24 bis 30 Seiten stark, im Format von 28½ : 30 Cmtr., in Buch- und Farbendruck auf feinem Kunstdruckpapier herauskommt.

— Als Zeitschrift für sämmtliche Interessen der Frauenwelt erscheint seit Beginn dieses Jahres das Wochenblatt „Neues Frauenblatt", herausgegeben von Frau Luise Mahlau in Hannover, im Verlag und unter Redaction von M. Harlog in Berlin W.

— Die Monatsschrift „Motorwagen", Zeitschrift des Mitteleuropäischen Motorwagenvereins, die seit Beginn dieses Jahres dessen Präsident A. Klose (Berlin N.W., Universitätsstraße 1) herausgibt, und die für den Buchhandel von Paß u. Garleb in Berlin W., Coeglizerstraße 11, bezogen werden kann, will über alle das Motorwagenwesen betreffenden Erscheinungen und Fragen in Originalaufsätzen, Sammelberichten, Uebersetzungen, mittels Correspondenzen aus den Mittelpunkten des Verkehrs, der Industrie, der Wissenschaften und in sonstiger für die Förderung des Motorwagenwesens geeigneter Weise berichten.

— Unter dem Titel „Ostasien" erscheint von Ende März ab eine Monatsschrift für Politik, Handel, Industrie, Wissenschaft, Kunst u. s. w., herausgegeben von dem in Berlin lebenden japanischen Schriftsteller und Redacteur der „Nippon-Correspondenz", Rikei Tamai aus Tai-Nippon, im Commissionsverlag von S. Calvary u. Co. zu Berlin.

— Im Interesse der Frage der Wasserversorgung in den Städten, die mit dem äußern Wachsthum und dem wirthschaftlichen Aufschwung der großen Gemeinwesen mit jedem Tage an Interesse gewinnt, hat seit Ende Februar die „Zeitschrift für Gewässerkunde", unter Mitwirkung hervorragender Gelehrter und Techniker herausgegeben von Dr. H. Grunelius, Docent an der Technischen Hochschule zu Dresden, im Verlag von S. Hirzel zu Leipzig zu erscheinen begonnen. Von dem Unternehmen gelangen jährlich sechs Hefte, die einen Band bilden, zur Ausgabe. Das erste Heft, das drei Abtheilungen: Allgemeine Untersuchungen über Wasserstandsprognose von W. Kleiber, Studien über die Hochfluten im Elbgebiet von H. Grunelius und die Vegetation der Elbe und ihr Einfluß auf die Selbstreinigung des Stromes von B. Schorler enthält, ist soeben erschienen.

— „Acetylen in Wissenschaft und Industrie" betitelt sich eine neue, seit 15. Februar im Verlag von C. Marhold zu Halle a. S. unter Redaction von Dr. M. Ritschl und Dr. K. Scheel herausgekommene Halbmonatsschrift, die ein Centralorgan für die Acetylen- und Carbidfrage sein will. In derselben sollen in objectiver Weise alle hierauf bezüglichen Fragen erörtert und die neuesten Resultate der Wissenschaft und Technik den Interessenten zugänglich gemacht werden.

— Von den von C. Henel im Verlag von Velhagen u. Klasing zu Bielefeld herausgegebenen „Monographien zur Weltgeschichte" ist soeben der 3. Band „Wallenstein und die Zeit des Dreißigjährigen Krieges" von Dr. Hans Schulz, ausgestattet mit vier Kunstbeilagen und 150 authentischen Abbildungen, zur Ausgabe gelangt.

— Ein von der Section Berlin des Deutsch. u. Oesterr. Alpenvereins herausgegebenes und mit zahlreichen Illustrationen ausgestattetes Prachtwerk „Die Jungfrau und das Berner Oberland" von Theodor Wundt kam kürzlich durch den Verlag von Reimund Mosser in Berlin zur Versendung. Das Werk ist der Kaiserin Friedrich, der begeisterten Verehrerin des Hochgebirges, gewidmet.

— „Der Stil in den bildenden Künsten und Gewerben aller Zeiten" betitelt sich ein größeres Lieferungswerk, das, herausgegeben von Georg Hirth, in Hirth's Kunstverlag zu München zu erscheinen begonnen hat und aus 16 Serien, von denen jede zwischen 150 und 400 Blättern mit erläuterndem Text enthalten soll, bestehen wird. Von der ersten Serie „Der schöne Mensch", die in 42 Lieferungen zu je zwölf Tafeln vollständig wird, sind die ersten Lieferungen bereits zur Ausgabe gelangt; sie gibt eine Darstellung menschlicher Schönheit in der Kunst von den alten Aegyptern bis auf unsere Tage.

— Von dem „Jahrbuch der Deutschen Landwirthschafts-Gesellschaft" ist soeben der 12. Band, das Geschäftsjahr 1897 umfassend, durch Emil Paren in Berlin S.W. zur Versendung gebracht worden. Derselbe zeigt in seiner äußern Erscheinung und in seiner Druckherstellung bis an seinen Vorgängern bekannte bewährte Form und bringt wiederum eine vollständige Uebersicht über die vielseitige Thätigkeit auf sämmtlichen Gebieten der Technik, hielten auch damit zugleich ein Abbild des regen Lebens in der deutschen Landwirthschaft überhaupt.

Wetterbericht.

Die Beobachtungen sind früh 8, bezw. 7 Uhr.
h = heiter, w = bewölkt, b = trübe, r = Regen, s = Schnee, n = Nebel, g = Gewitter, st = Sturm.

Die Beobachtungen sind nach Celsiusgraden (0° = 0° Réaumur) gegeben.

Stationen	Febr. 21	Febr. 22	Febr. 23	Febr. 24	Febr. 25	Febr. 26	Febr. 27
Valentia	+ 4 b	+ 5 w	+ 2 b	+ 7 b	+ 9 r	+ 7 w	+ 9 w
Shell	+ 3 w	+ 4 w	+ 3 w	+ 3 b	+ 7 r	+ 7 w	+ 8 b
Hertis	+ 2 r	+ 2 w	0 n	+ 3 b	+ 2 b	0 n	+ 2 b
Helder	+ 1 w	+ 1 n	+ 2 h	+ 3 b	+ 4 r	+ 5 r	+ 5 r
Brüssel	+ 2 s	+ 1 b	+ 1 n	+ 2 r	+ 1 s	+ 5 b	+ 1 b
Ostende	—	—	—	—	—	+ 6 r	+ 7 b
Aachen	+ 6 b	+ 5 b	+ 2 w	+ 3 b	+ 11 b	+ 6 b	+ 6 b
Trier	+ 4 w	+ 7 b	+ 11 r	+ 6 h	+ 7 r	+ 10 w	+ 7 b
Wien	— 1 b	0 n	+ 3 w	+ 6 b	+ 4 n	+ 2 w	0 b
Budapest	— 3 b	+ 1 b	+ 2 b	+ 4 b	+ 4 w	+ 2 h	+ 1 b
Hermannstadt	— 6 w	— 3 w	—	+ 4 w	+ 6 w	+ 0 b	—
Ofenstein	— 3 b	—	—	—	— 6 b	+ 8 b	— 6 b
Modlau	—	— 19 b	—	—	—	— 16 b	—
St. Petersburg	— 6 b	— 13 b	— 12 b	— 12 b	— 8 b	— 6 b	— 8 b
Haparanda	— 8 s	— 7 b	—	+ 9 w	— 18 w	— 12 b	— 15 b
Stockholm	— 7 w	+ 1 s	—	+ 1 s	0 n	— 1 s	+ 1 w
Christiansund	— 2 w	— 4 h	+ 0 s	— 2 h	— 1 h	+ 3 s	+ 1 w
Cöln	—	—	—	—	—	+ 3 b	+ 4 b
Hagenhagen	+ 2 n	+ 0 b	+ 2 n	+ 2 n	+ 3 n	+ 3 n	+ 2 n
Memel	— 4 b	+ 3 w	+ 2 w	+ 4 b	— 3 b	— 5 b	— 1 b
Kiel	— 1 b	— 2 b	+ 2 b	+ 2 r	+ 1 b	+ 1 b	+ 1 b
Hamburg	— 1 b	+ 1 b	+ 2 b	+ 2 r	+ 1 b	+ 1 b	+ 1 b
Helgoland (Insel)	+ 1 h	0 b	+ 1 b	+ 1 b	+ 2 b	+ 3 b	+ 2 w
Wilhelmshaven	+ 0 b	+ 1 n	+ 2 b	+ 2 r	+ 2 b	+ 1 b	+ 1 n
Hannover	+ 2 r	+ 2 w	+ 0 b	+ 2 r	+ 4 w	+ 1 w	+ 2 w
Leipzig	+ 2 b	+ 3 b	0 b	+ 3 n	0 b	+ 1 b	+ 2 b
Berlin	+ 2 b	+ 2 b	+ 3 b	+ 5 r	+ 1 s	+ 2 b	+ 2 b
Breslau	— 0 n	+ 3 b	— 1 b	+ 5 r	+ 5 r	+ 0 w	+ 4 w
Müllrosen i. G.	+ 0 h	+ 5 r	+ 2 b	0 w	+ 1 w	+ 0 r	+ 2 b
Karlsruhe	+ 5 w	+ 4 b	+ 2 s	+ 3 b	+ 2 b	— 2 b	+ 2 b
Frankfurt a. M.	— 5 w	+ 2 w	+ 2 w	+ 2 b	0 w	+ 2 b	+ 1 s
München	— 3 b	— 3 b	+ 1 b	0 w	— 4 n	— 4 n	+ 1 b
Bäder und klimatische Curorte.							
Malaga	+ 13 b	+ 12 r	+ 10 b	—	—	—	—
Biarritz	+ 9 w	+ 6 r	+ 10 n	+ 4 r	+ 6 b	+ 7 b	+ 10 b
Pau	—	+ 5 b	+ 3 w	+ 5 b	+ 13 w	+ 7 b	+ 8 b
Nizza	+ 8 b	+ 12 b	+ 13 w	+ 10 b	+ 14 b	+ 14 w	—
Nizza	+ 5 b	+ 5 w	+ 6 r	+ 4 b	+ 5 b	+ 7 b	—
Gibraltar	+ 2 w	+ 6 b	+ 10 r	+ 6 b	+ 6 r	+ 9 b	—
Meiringen	+ 2 b	+ 3 r	+ 4 b	+ 2 b	+ 1 w	+ 0 b	—
Davos	+ 12 w	+ 12 b	+ 13 r	+ 15 b	—	—	—
Helgoland	+ 2 w	+ 1 b	+ 2 n	+ 3 n	+ 3 b	+ 3 b	+ 3 b
Aachen	+ 2 b	+ 1 b	+ 1 b	+ 1 b	+ 1 b	0 b	+ 2 b
Bad Reinerz (Schl.)	+ 3 b	+ 4 w	+ 5 w	+ 2 r	+ 6 w	+ 0 w	+ 0 w
Ilfinger	+ 3 b	+ 1 w	+ 2 b	+ 3 b	— 2 b	+ 3 n	0 b
Teinach (Schwzw.)	+ 1 b	— 1 w	+ 2 b	+ 4 b	+ 2 b	+ 2 b	+ 1 w
Wiesbaden	+ 3 b	+ 4 b	+ 2 b	+ 5 b	— 1 b	— 1 b	+ 1 w
Baden bei Wien	0 b	0 b	— 1 n	— 1 n	0 b	— 1 b	+ 1 w

Mittags 12 Uhr.

Nerva	+ 9 b	+ 9 w	+ 10 b	+ 4 s	+ 7 w	+ 6 b	—
Nero	+ 9 b	+ 9 w	+ 10 r	+ 8 b	+ 8 w	+ 9 w	—

Nachmittags 1 Uhr.

Lugano	+ 6 b	+ 1 s	+ 4 r	+ 7 w	+ 9 b	+ 13 b	—

Nachmittags 2 Uhr.

Ebbalzo	+ 11 b	+ 10 b	+ 11 b	+ 12 b	+ 10 b	—	—

Aus Speyer wurde vom 23. Februar ein bedeutender Eingen des Rheins auf der ganzen Stromstrecke gemeldet.

Gewaltige Schneeverwehungen haben in der gesammten Rheinprovinz in der Nacht zum 25. Februar bedeutende Verkehrsstörungen hervorgerufen. In der Eifel waren die meisten Telegraphenleitungen, in Aachen der Straßenbahnbetrieb gestört und das Fernsprechwesen zum Theil gebrochen. Auch in andern rheinischen Städten hatten die Telephonleitungen arg gelitten. Ueberhaupt brachte infolge der am Rhein, an der Mosel und im Saargebiet niedergegangenen Schneemassen Hochwasser. Einige kleinere Flüsse waren bereits ausgetreten.

In Rosenheim (Oberbaiern) war am 24. Februar infolge starken Schneefalls der Telephonverkehr in der Stadt und Umgebung sowie die Telegraphenverbindung nach jeder Richtung hin unterbrochen.

Digitized by Google

Metropolit Michael von Serbien, † am 17. Februar.

Nach einer Photographie von Milan Jowanowitsch in Belgrad.

Alexander Liezen-Mayer, † am 18. Februar.

Nach einer Photographie von Franz Hanfstängl in München.

In Nordtirol war seit Jahrzehnten kein so harter Schneefall zu verzeichnen wie im Februar. In der Zeit vom 17 bis 19 hat man in Innsbruck 60 Mmtr. Niederschlag in Form von Schnee gemessen. Auf der Strecke der Oesterreichischen Südbahn von Innsbruck nach Kufstein waren am 19 vier Schneepflüge und in den einzelnen Stationen eine Menge von Arbeitern in Thätigkeit, denn je weiter man thalabwärts kam, desto größer war die Schneemasse, während auf der Brennerbahn damals bloße Störungen eintraten. In Südtirol traten am 23. ausgiebige Schneefälle ein, die in den meisten Thälern den Verkehr erschwerten. Am stärksten schneite es in der Umgebung von Bozen. In der Nacht zum 24. ging auf der Brennerbahn eine Schneelawine nieder, durch die der Bahnverkehr unterbrochen wurde. Ferner war durch das Niedergehen einer Lawine bei Reichenstein der Eisenbahnverkehr zwischen Eisberg (Kärnten) und Eisenerz (Steiermark) unterbrochen.

In England vollzog sich mit dem Beginn der vierten Februarwoche ein Umschwung in der Witterung. Während noch wenige Tage vorher aus London über allerhand Anzeigen des herannahenden Frühlings berichtet wurde, herrschte am 22. Februar in ganz England Frost und Schneewetter. In den südlichen Grafschaften, in Berkshire, Hampshire und Wiltshire fanden am 21. arge Schneestürme statt, auch in Irland hatte es stark geschneit. Im Kanal wüthete am 22. heftiger Schneesturm. In Portsmouth hatte es 40 Stunden lang geschneit, die Straßen waren ganz unwegsam geworden. In Devonshire lag der Schnee gute Zoll hoch. In den Dembly-Bergen hatte der Wind den Schnee an vielen Stellen wer die fünf Fuß hoch zusammengetrieben, es blieb dort ein Eisenbahnzug im Schnee stecken.

Schach.

Aufgabe Nr. 2653.

Weiß setzt in drei Zügen matt.

Von **Ladislaus Dentsch** in Ofen (Budapest).

Schwarz.

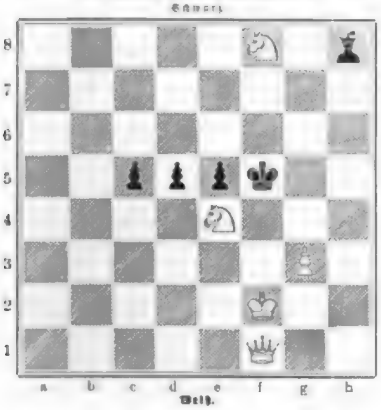

Weiß.

Partie Nr. 667.

Französische Partie.

Eine der interessantesten Partien des Meisters zwischen Dr. Steinitz und dem talentirten Matadore Simonini Zanikow in Arlesch am Tor wie die oder, die wir hier wiedergeben

	Zeiteq	Zeit							Schiffert	Schwarz.						
1.		e	2	–	e	4			1.		e	7	–	e	6	
2.		d	2	–	d	4			2.		d	7	–	d	5	
3.	S.	b	1	–	c	3			3.	L.	g	8	–	f	6	
4.		c	1	–	g	5			4.		f	6	–	g	7	
5.	L.	f	1	–	e	2			5.		e	5	–	e	4	
6.		e	2	–	c	4			6.		c	5	–	d	4	
7.		c	3	–	d	4			7.	S.	b	8	–	c	6	
8.	S.	g	1	–	f	3			8.	L.	f	8	–	e	7	
9.	L.	c	4	–	e	2			9.		0	0		0	0	
10.		0	0		0	0			10.		f	7	–	f	5	
11.		d	2	–	d	3			11.	L.	d	7	–	f	6	
12.		c	2	–	c	3			12.		a	7	–	a	6	
13.	T.	f	1	–	e	1			13.	L.	c	7	–	d	6	
14.	L.	e	2	–	c	4			14.		c	6	–	c	5	
15.		d	1	–	e	2			15.	S.	e	7	–	c	6	
16.	L.	e	3	–	f	4			16.	L.	e	7	–	d	6	
17.	T.	d	1	–	d	2			17.	L.	f	6	–	h	4	
18.	S.	c	3	–	e	2			18.	L.	g	5	–	h	4	
19.	T.	a	1	–	d	1			19.	T.	a	8	–	f	8	
20.	T.	d	1	–	b	3			20.	T.	f	8	–	f	7	
21.	T.	d	1	–	d	2			21.	S.	c	6	–	e	5	
22.	S.	d	4	–	c	2			22.	S.	e	5	–	c	6	
23.		h	2	–	h	3			23.	L.	g	4	–	h	5	
24.	T.	d	1	–	d	2			24.	T.	a	8	–	h	8	
25.	L.	e	3	–	c	1			25.		h	7	–	h	6	
26.	L.	c	1	–	b	2			26.	L.	h	5	–	g	6	
27.		b	2	–	b	3			27.		c	4	–	f	7	
28.	L.	c	1	–	c	2			28.	L.	d	6	–	c	7	
29.	L.	c	2	–	c	1			29.	L.	d	6	–	c	7	
30.	L.	c	1	–	c	2			30.	L.	d	6	–	c	7	
31.	L.	c	2	–	c	1			31.	L.	d	6	–	c	7	
32.	L.	c	1	–	c	2			32.	L.	d	6	–	c	7	
33.	L.	c	2	–	c	1			33.	L.	d	6	–	c	7	
34.	L.	c	1	–	c	2			34.	L.	d	6	–	c	7	
35.	L.	c	2	–	c	1			35.	L.	d	6	–	c	7	
36.	L.	c	1	–	c	2			36.	L.	d	6	–	c	7	
37.	L.	c	2	–	c	1			37.	L.	d	6	–	c	7	
38.	L.	c	1	–	c	2			38.	L.	d	6	–	c	7	
39.	L.	c	2	–	c	1			39.	L.	d	6	–	c	7	
40.	L.	c	1	–	c	2			40.	L.	d	6	–	c	7	
41.	L.	c	2	–	c	1			41.	L.	d	6	–	c	7	
42.	L.	c	1	–	c	2			42.	L.	d	6	–	c	7	
43.	L.	c	2	–	c	1			43.	L.	d	6	–	c	7	
44.	L.	c	1	–	c	2			44.	L.	d	6	–	c	7	
45.	L.	c	2	–	c	1			45.	L.	d	6	–	c	7	
46.	L.	c	1	–	c	2			46.	L.	d	6	–	c	7	
47.	L.	c	2	–	c	1			47.	L.	d	6	–	c	7	
48.	L.	c	1	–	c	2			48.	L.	d	6	–	c	7	
49.	T.	h	4	–	h	5			49.	S.	g	6	–	f	4	
50.	T.	h	5	–	h	4			50.	T.	d	2	–	d	3	
51.	T.	f	4	–	f	1			51.	T.	d	3	–	d	2	
52.	T.	f	1	–	f	4			52.	T.	d	2	–	d	3	
53.	T.	f	4	–	f	1			53.	T.	d	3	–	d	2	
54.	T.	d	1	–	h	5			54.	T.	d	2	–	d	3	
55.	T.	f	4	–	h	5			55.	S.	g	4	–	f	6	
56.	S.	h	5	–	f	6	†		56.	K.	g	7	–	f	6	
57.	K.	h	2	–	g	3			57.	K.	f	6	–	g	7	
58.	K.	h	4	–	h	3			Schwarz gibt auf.							

Metropolit Michael von Serbien.

Durch das am 17. Februar erfolgte Ableben des serbischen Metropoliten und belgrader Erzbischofs Michael ist eine Persönlichkeit aus dem Leben geschieden, die für das Königreich Serbien und für die ganze griechisch-katholische Christenheit von hervorragender Bedeutung war. Der europäische Westen mag die Rolle, die der Verstorbene während der langen Zeit seines kirchlichen Regiments gespielt hat, verschieden beurtheilen, je nach der politischen Stellungnahme zu Serbien, Rußland und zur griechisch-katholischen Kirche im allgemeinen, jedenfalls kann nicht geleugnet werden, daß der serbische Metropolit einer der ersten und wichtigsten Factoren in den Annalen der serbischen Geschichte und des damit in Verbindung stehenden Panslawismus, ein überaus thätiger, hochbegabter Kirchenfürst und Politiker war, dessen Reformen auf kirchlichem und rein politischem Gebiete von weittragender Bedeutung sind und später noch sein werden.

Der Metropolit Michael oder, wie er vor dem Eintritt ins Kloster hieß, Miloje Jowanowitsch wurde 1826 in dem serbischen Badeort Banja geboren. Nachdem er die Volksschule seines Heimatortes absolvirt hatte, besuchte er als Stipendiat des Bischofs Theodosius die Gymnasien zu Sajetschar und Negotin sowie als solcher des verstorbenen Metropoliten Petrus das Priesterseminar zu Belgrad. Von hier aus wurde er auf Staatskosten nach Kiew in Rußland geschickt, wo sich der fleißige Schüler im Priesterseminar und in der theologischen Akademie derartig auszeichnete, daß er den Grad eines Magisters und die Goldene Medaille erhielt. Als Mönch kehrte er nun 1854 in sein Vaterland zurück und erhielt am belgrader Priesterseminar den Lehrstuhl für Dogmatik und Homiletik. In demselben Jahre noch wurde er als Bischof nach Schabatz versetzt. Vier Jahre darauf war er wieder in Belgrad, und 1859 wurde er mit Zustimmung des damaligen serbischen Fürsten Miloisch und des Patriarchen von Konstantinopel zum Metropoliten von Serbien ernannt.

Von dieser Zeit datirt das eigentliche Wirken des einflußreichen Kirchenfürsten. Den tiefgreifenden Reformen auf kirchlichem Gebiet wußte er mit großem Geschick Eingang zu verschaffen. Zunächst reorganisirte er die belgrader Priesterschule und das serbische Kirchengericht; sodann setzte er auf kanonischem Wege die Anerkennung der Selbständigkeit für die serbische Kirche durch, wofür er von der Großen Orthodoxen Kirchensynode und vom Patriarchen zu Konstantinopel Joachim die sogen. Gramata (kirchliches Diplom) erhielt. Dem von andern Confessionen damals ins Werk gesetzten Propagandenthum trat er durch Wort und That energisch entgegen; nichtsdestoweniger muß hier hervorgehoben werden, daß er wiederholt Gelegenheit genommen hat, besonders den Evangelischen gegenüber sich tolerant zu erweisen.

Zur Zeit des bosnisch herzegowinischen Aufstandes und während des letzten Serbisch-türkischen Krieges hat Metropolit Michael als Präsident des Verbands des serbischen Rothen Kreuzes durch seine hohe Stellung seinem Vaterland insofern große Dienste geleistet, als er daheim und namentlich in Rußland bedeutende Geldsummen sammelte und dadurch auch dazu beitrug, die Fortsetzung des Türkenkriegs zu ermöglichen, der Serbien die Unabhängigkeit brachte. Am umfangreichsten jedoch war sein Wirken auf dem Gebiet der theologischen Literatur. Um mehr als 50 Werke theologisch-philosophischen Inhalts hat er diese Literatur bereichert, was ihm die Ehrenmitgliedschaft vieler Universitäten und Akademien eintrug.

Im neuerstandenen Königreich Serbien hat Michael eine

Digitized by Google

große politische Rolle gespielt. Durch ihn gingen die Fäden der russophilen Politik in Serbien, er war der Helfershelfer der Machinationen, die von der Königin Natalie und ihrem Anhang ausgingen. In Oesterreich-Ungarn war er daher nichts weniger als beliebt. Mehrmals hat er in der Verbannung gelebt; erst die letzten Lebensjahre brachten die Aussöhnung mit König Milan.

Mit dem Metropoliten Michael, der unter Aufbietung großartigen Pompes am 20. Februar in der belgrader Kathedrale beigesetzt wurde, ist der älteste und bedeutendste griechisch-orthodoxe Kirchenfürst und der einflußreichste Politiker des neuen Serbiens zur Ruhe gebettet worden. L. Br.

Boden gewonnen hat, war er doch zeitlebens ein echter Ungar geblieben. Die Stoffe zu seinen meisten großen Bildern entnahm er seiner vaterländischen Geschichte, und auch in der Auffassung der malerischen Aufgabe zeigen ihn seine Gemälde nicht nur im Gefolge Piloty's, sondern auch an der Seite der Bencur, Eisenhut, Ebl u. a. So wurde ihm denn auch auf der budapester Millenniums-ausstellung für seine „Ungarische Gesandtschaft, die dem jungen Matthias Corvinus seine Erhebung auf den königlichen Thron verkündet," die Große Goldene Medaille verliehen und er somit als einer der führenden magyarischen Künstler unsers Jahrhunderts von seinen Landsleuten geehrt.

seine Popularität in Deutschland zu verdanken hat; der Illustrirung classischer Dichtungen. Eine Reihe dieser Illustrationen wurde als Oelgemälde und Cartons, andere nur als Zeichnungen ausgeführt. Von den Gemälden am bekanntesten sind Imogen und Jachimo aus Shakespeare's „Cymbeline", Faust und Gretchen vor der Kirche und im Garten und „Königin Elisabeth unterzeichnet das Todesurtheil der Maria Stuart", letzteres ist ein Meisterstück glänzender Stoffmalerei und befindet sich jetzt im Museum zu Köln. Außer 70 Blättern zu Goethe's „Faust" und 32 zu Schiller's „Lied von der Glocke" hat er auch zu manchen andern Prachtausgaben und Prachtwerken Beiträge geliefert, z. B. zu Scheffel's „Ekkehard" u. a. m.,

Ein gemüthlicher Winkel. Nach einem Gemälde von Max Kauffmann.

Alexander Liezen-Mayer.

In Alexander Liezen-Mayer ist am 18. Februar in München einer der bekanntesten Vertreter der Schule Piloty's gestorben, der an den Traditionen der ältern Historienmalerei treu und überzeugt auch noch in unserer Zeit festhielt, die so gern die Anschauungen Piloty's und seiner Anhänger als überwundenen Standpunkt betrachtet. Aber auch in dieser feindlichen Gegenwart wurde Liezen-Mayer's Name stets mit Achtung genannt; denn immer fochten ihm die technische Sicherheit und Energie seiner Gemälde auch die Anerkennung der Gegner, während seine dramatisch ausgestalteten Motive und sein glänzendes Colorit unwiderstehlich fesselten und blendeten. Obwol er seine ganze Ausbildung und seine ausgedehnte Wirksamkeit aus deutschem

Alexander Liezen-Mayer war am 24. Januar 1839 zu Raab in Ungarn geboren. Er besuchte die Akademien zu Wien und München, wo er unter Piloty's Leitung seine ersten großen Bilder malte: „Die Königinnen Maria und Elisabeth von Ungarn am Grabe Ludwig's des Großen" und die „Krönung Karl's von Durazzo im Dom von Stuhlweißenburg". Mit dem akademischen Preise ausgezeichnet, erhielt er den Auftrag, seine „Heiligsprechung der heil. Elisabeth" auszuführen, ein vielgenanntes Gemälde, dem sich 1867 seine „Kaiserin Maria Theresia, das Kind einer Armen tugend", ferner die Theatervorhänge für das Gärtnerplatztheater in München und das Theater in Hannover anschlossen. Von 1870 bis 1872 war er in Wien außerordentlich erfolgreich als Porträtist thätig, wandte sich dann aber, nach München zurückgekehrt, dem Gebiete zu, dem er zumeist die sich stets durch wohlüberlegte und effectvolle Composition auszeichnen. Zu großen Gemälden fand Liezen-Mayer, der 1877 zum Mitglied der wiener Akademie und 1890 zum Director der stuttgarter Kunstschule ernannt worden war, später verhältnißmäßig nur noch seltener Muße. Auch nach seiner zweiten Rückkehr nach München, wohin er 1881 als Professor für Historienmalerei an die Akademie berufen wurde, entstanden nicht mehr viele Werke, von denen aber „Philippine Welser vor Ferdinand I." und „Die heil. Elisabeth in Ungarn" berühmt geworden sind. Dieses letztere Gemälde vertritt den verstorbenen deutsch-ungarischen Maler charakteristisch und würdig im Nationalmuseum zu Budapest. P-t.

Marinetabellen Seiner Majestät des Kaisers Wilhelm: Die Schiffe Japans, Deutschlands und Rußlands in Ostasien.

Verkleinerte Facsimile-Nachbildung der Originalhandschrift Seiner Majestät.

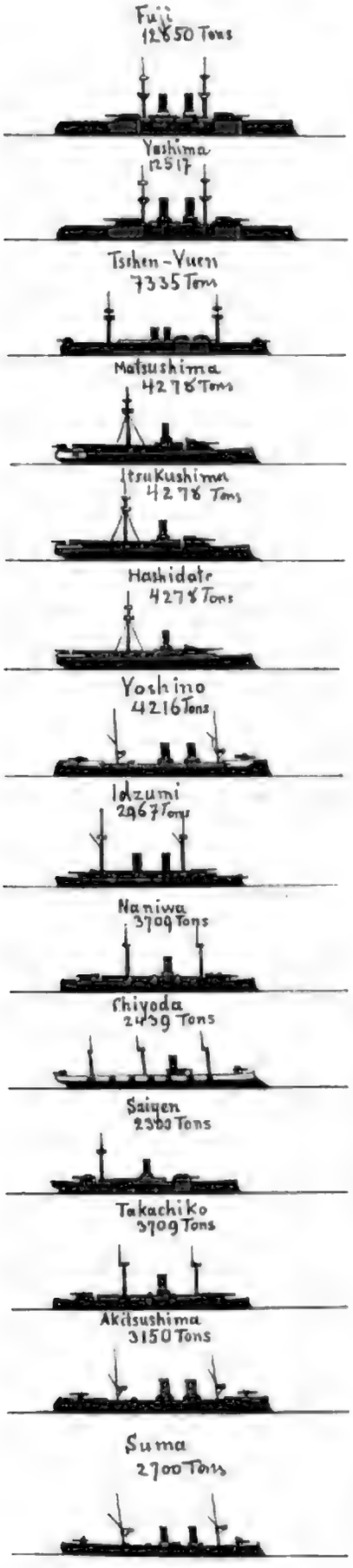

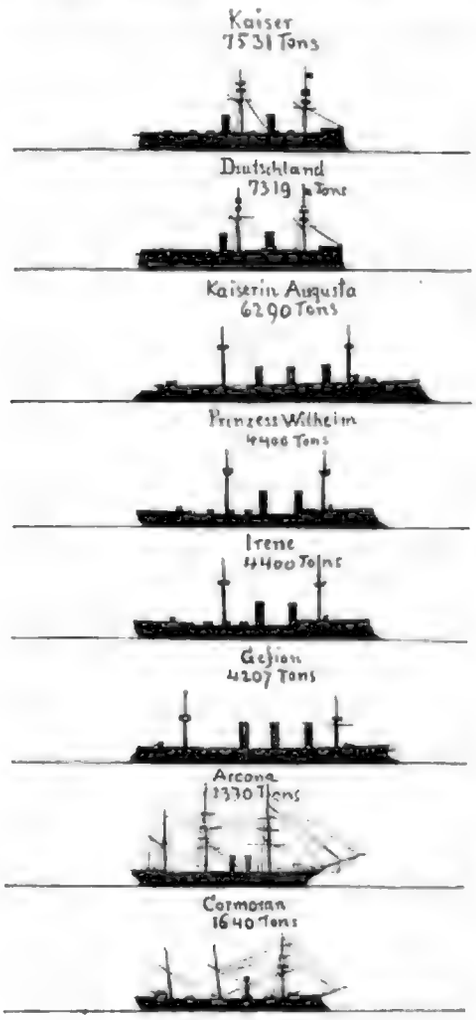

Ostasien.

(Zu der Marinetabelle Sr. Majestät des Kaisers Wilhelm.)

Das scheidende Jahrhundert hat uns noch ein Ereigniß von weittragender Bedeutung gebracht: die wirthschaftliche Erschließung Ostasiens. Dieses riesige Areal mit seinen ungehobenen Bodenschätzen, der Fülle seiner Naturproducte, mit seiner geschickten, fleißigen und genügsamen Bevölkerung von mehr als 500 Mill. Seelen muß von jetzt ab als Factor in der Culturwelt mit in Berechnung gezogen werden, und zwar als Factor, dessen Bedeutung von Tag zu Tag wächst.

Schon in kurzer Zeit wird auch „Europa, das alte" den Einfluß dieses neuen Factors empfinden, und vielleicht werden gewisse europäische Staaten ihn sogar schmerzlich empfinden. Es sind dies die Staaten, deren Regierungen nicht den weitausschauenden Blick hatten, der zur Beurtheilung des Kommenden nothwendig war. Von einer Auftheilung Chinas in politischer Beziehung wird gesprochen, von einer Eroberung des chinesischen Marktes für die heimische Industrie, übersehen aber wird die Gefahr, die für Europa mit der wirthschaftlichen Erschließung Ostasiens entsteht. Der hochentwickelten europäischen Industrie, die einen Lebensnerv des modernen Staatswesens bildet, droht diese Gefahr. Eine ständig wachsende, steigende Fluthwelle naht von Osten, die diese Industrie zu vernichten droht. Die europäische Industrie ist nicht concurrenzfähig, nicht lebensfähig gegenüber der jetzt entstehenden ostasiatischen Industrie, der in verschwenderischer Fülle werthvolle und sehr billige Rohproducte und in Fülle außerordentlich billige, werthvolle Arbeitskräfte zur Verfügung stehen. In wenigen Jahren wird diese ostasiatische Industrie nicht nur den Weltmarkt erobert haben, sondern auch der europäischen und amerikanischen Industrie auf eigenem Boden einen mörderischen Kampf um die Existenz aufzwingen.

Bereits errichten englische, amerikanische, russische, französische Industrielle in den chinesischen Küstenstädten Fabriken, in denen sie unter den günstigsten Umständen billigste Waaren produciren.*) Diese Industriellen bringen Maschinen und Arbeiter aus Europa, bezw. Amerika nach China. Schon nach wenigen Monaten aber können sie ihre Arbeiter kaukasischer Rasse nach der Heimat zurücksenden, denn die äußerst

*) Vergl. das vor kurzem erschienene Werk: „China und Japan". Von E. v. Hesse-Wartegg (Leipzig, J. J. Weber).

geschickten und anstelligen Chinesen sind vollständig angelernt und bieten vollen Ersatz für die Kaukasier. Der Chinese ist bienenfleißig, begnügt sich mit einem Tagelohn von 50 ₰ (Frauenarbeit mit 30 ₰ für den Tag bezahlt), streikt nicht und eignet sich in kurzem eine Arbeitsfertigkeit an, in der er jeden andern Arbeiter übertrifft. Es kommt dazu, daß die Fabrikanten das beste Rohmaterial für billigsten Preis vor ihrer Thür finden. Mit diesem Rohmaterial und diesen Arbeitskräften kann man nicht nur vortreffliche, sondern auch sehr billige industrielle Producte schaffen. Mit diesen guten und überaus billigen Producten erobert man in kürzester Zeit den Weltmarkt und kann man die alten Industrieländer derartig überschwemmen, daß selbst die höchsten Schutzzölle dagegen wirkungslos werden. Das Ueberschwemmen des europäischen Marktes mit ostasiatischen Producten aber wird immer mehr erleichtert werden, wenn die Transsibirische Eisenbahn mit ihrer Abzweigung durch die Mandschurei fertiggestellt ist. Das russische und durch dieses das deutsche Eisenbahnnetz schließen sich direct an die Transsibirische und die Mandschureibahn an, und auf Rußland und Deutschland wird sich die Hochflut billiger und guter ostasiatischer Producte zuerst ergießen. Der Eisenbahntransport hat große Vortheile, seien es auch nur Sicherheit und Abkürzung der Transportfrist, gegenüber dem Seetransport, er wird daher für die ostasiatischen Producte vor allem benutzt werden, nicht zum Vortheil unserer Rhedereien, die bisher durch das ostasiatische Transportgeschäft Millionen verdienten. Also Industrie und Handel, dadurch auch die Landwirthschaft und das ganze wirthschaftliche Leben der europäischen Staaten sind schwer bedroht!

Dieser Gefahr können die verantwortlichen Leiter der europäischen Regierungen nur dadurch begegnen, daß sie ihren Ländern in Ostasien eine Position schaffen, die ihnen erlaubt, dort ein Wort mitzureden, die Verhältnisse und ihre künftige Entwicklung zu beeinflussen. Diese Position hat sich Deutschland geschaffen und verstärkt sie trotz des mangelnden Verständnisses, dem die Reichsregierung selbst in den gebildeten Schichten der Bevölkerung begegnet.

Die ostasiatische Politik Deutschlands ist durch Kaiser Wilhelm persönlich eingeleitet worden, ist entstanden durch seine eigenste Initiative. Durch persönliche Correspondenz mit dem ihm eng befreundeten Herrscher des russischen Nachbarreiches wurde das gemeinsame Vorgehen in Ostasien verabredet. Deutschland und Rußland haben in Ostasien das gleiche Interesse, und mindestens ebenso interessirt an der Entwicklung der dortigen Verhältnisse ist das in der Modernisirung begriffene Japan.

Die heute in Facsimilenachbildung veröffentlichte Marinetabelle Sr. Majestät gibt einen lehrreichen Ueberblick über die Flotten, die Deutschland, Rußland und Japan in Ostasien zur Verfügung haben. Leider ist auch hier wieder einmal die deutsche Flottenmacht wenig imposant. Sie ist nur halb so groß wie die Rußlands und kaum halb so groß wie die Japans. Deutschland ist eben zur See nicht stark genug, selbst wenn es Aufgaben zu erfüllen hat, die seine vitalsten Interessen betreffen, selbst dann nicht, wenn es sich, wie in Ostasien, im Zustand wirthschaftlicher Nothwehr befindet! Quod deus bene vertat!

A. Oskar Klaußmann.

Die restaurirte Matthiaskirche in Budapest.

Die älteste Kirche der ungarischen Haupt- und Residenzstadt ist die nach Unserer Lieben Frau benannte ofener Hauptpfarrkirche, gewöhnlich Matthiaskirche genannt. An der Stelle, wo sich in der Mitte des Festungsberges dieses herrliche Gotteshaus erhebt, hat schon der erste Ungarkönig Stephan der Heilige eine Kirche gestiftet. Als diese, dem Zahn die Zeit weichend, in Trümmer ging, ordnete im Jahre 1255 König Béla IV. den Bau einer neuen Kirche zu Ehren der heil. Jungfrau an. König Matthias, der sich in diesem Gotteshause zweimal vermählte, ließ dasselbe gründlich restauriren. Später fiel die Kirche in die Hände der Türken, und eine lange Zeit hindurch prangte auf ihren Thürmen statt des Kreuzes der Halbmond. Als Karl von Lothringen Ofen vom Türkenjoch befreite, wurden Jesuiten mit der Leitung der Kirche betraut. Diese wurde seither wiederholt restaurirt, denn sie diente zum Schauplatz der Krönungsfeierlichkeiten und wurde als solcher am 8. Juni 1867 zum letzten mal anläßlich der Krönung des gegenwärtigen Herrschers Franz Joseph I. benutzt. Im Jahre 1873 verfügte der König zum Gedächtnisse an die 25. Jahreswende seiner Regierung den Wiederausbau des bereits baufällig gewordenen Matthiasthurms und die gründliche Restaurirung des ganzen Gotteshauses. Mit dieser Arbeit wurde der Architekt Friedrich Schulek betraut, der denn auch seine Aufgabe in glänzender Weise gelöst hat. Die Grundidee seines Planes bildete, den ursprünglichen Charakter des Baus, wie er im 13. Jahrhundert angelegt wurde, nach Möglichkeit beizubehalten. So hat er denn in 17 Jahren ein im romanisch-gothischen Baustil gehaltenes herrliches Bauwerk hergestellt, das mit seinen prächtig gegliederten Formen, seinen schlanken Thürmen und seinem reichgeschmückten Portal alle Kunstkenner zu wahrer Bewunderung hinreißt. Während die Kirche selbst, vor der sich eine künstlerisch ausgeführte Dreifaltigkeitssäule erhebt, 30 Mtr. hoch ist, beläuft sich die Höhe der mit buntem Schiefer gedeckten Thürme auf 80, bezw. 40 und 36 Mtr.

Im Innern weist der mächtige Dom drei Längsschiffe und ein Querschiff auf. Das Hauptschiff ist 33 Mtr. lang, 11,₅₀ Mtr. breit und 16,₅₀ Mtr. hoch. Das Hauptsanctuarium ist 18,₅₀ Mtr. lang, 10,₅₀ Mtr. breit und 16,₅₀ Mtr. hoch. Der Altar weist nebst kostbaren Schnitzereien herrliche gemalte Medaillons auf. Auch sonst ist diese Kathedrale überaus reich an decorativen Kunstwerken, Wandgemälden und farbigen Glasmalereien, die die Schönheit dieses in seiner Art großartigen Baudenkmals noch besser hervortreten lassen.

Die restaurirte Matthiaskirche in Budapest.

Budapest. Dr. Friedrich.

Bibliothekswesen, Bücher- und Kunstauktionen.

— Die Gesellschaft für Verbreitung von Volksbildung hat im Jahre 1897 136 Volksbibliotheken, zumeist in kleinen Orten, begründet, bezw. unterstützt und für diesen Zweck 6934 Bände unentgeltlich abgegeben. Außerdem wurden im Laufe des Jahres an Vereine und freiwillige Schüler 159 Büchersendungen mit zusammen 1267 Bänden übermittelt. Im verflossenen Jahre hat die Gesellschaft von 267 Personen 13027 Bücher und Hefte geschenkweise erhalten; ein Theil dieser Bücher konnte den Volksbibliotheken einverleibt werden. Gegenwärtig sind noch 116 Gesuche um Bibliotheksbegründungen unerledigt.

— Die Zahl der Bibliotheken, die sich zur unmittelbaren Verleihung ihrer Bestände bereit finden, ist in steter Zunahme begriffen. In der letzten Zeit sind nach einer Mittheilung des „Centralblattes für Bibliothekswesen" in den Verband für unmittelbaren leihweisen Austausch von Büchern und Handschriften die Royal Asiatic Society in London, die Akendumbibliothek in Deventer, die Provinzialbibliothek zu Leeuwarden, das Institut für österreichische Geschichtsforschung in Wien, die Universitätsbibliothek in Lemberg und die königl. Bibliothek in Kopenhagen eingetreten.

— Die heidelberger Universitätsbibliothek erwarb, wie die „Allgemeine Ztg." mittheilt, im vorigen Jahre eine Anzahl Papyrusblätter, die sich vorher im Besitz des Dragomans des deutschen Generalconsulats in Kairo Dr. Reinhardt befunden hatten. Trotz des üblen Zustands der einzelnen, etwa im 7. Jahrhundert beschriebenen Blätter lichtete dieser Fund, wie der Lic. Dr. K. Schmidt in den „Neuen Heidelberger Jahrbüchern" berichtet, das bisher über einer altchristlichen Schrift liegende Dunkel. Der Papyrus enthält in koptischer Sprache außer den bereits bekannten Thekla-Acten auch die alten, verloren geglaubten Paulus-Acten. Diese Acten, deren Entstehung besonders von Zahn in die Zeit des Johannes-Evangeliums gelegt wurde, müssen um zwei Menschenalter heruntergerückt werden. Nicht nur die Thekla-Acten, sondern auch der 1644 in einer armenischen Handschrift entdeckte apokryphe Briefwechsel zwischen Paulus und den Korinthern haben lediglich einen Bestandtheil der Paulus-Acten gebildet.

— Eine interessante Autographensammlung von etwa 700 Nummern, Briefe, Billets, Zeichnungen, Porträts und allerhand sonstige handschriftliche Stücke von deutschen und ausländischen Größen nach Geburt und Geist von Karl V. bis Wilhelm I., kommt am 7. und 8. März in dem Antiquariat von Leo Liepmannssohn in Berlin zur Versteigerung. Angeführt werden unter anderm Briefe von Johanna Schopenhauer und Arthur Schopenhauer, Fichte, Paul Joh. Anselm v. Feuerbach (der Criminalist), General v. Thielmann, von dem Turnvater Jahn, dem Historiker Niebuhr, Ernst Moritz Arndt, Ferd. Freiligrath, Grabbe, Herder, Jung-Stilling, Staatsrath Körner, dem Grafen v. Platen, Zacharias Werner, Dannecker, Andreas Schlüter, Mendelssohn-Bartholdy, Rich. Wagner, Emanuel Geibel u. s. w.

— Die bei Rud. Lepke in Berlin stattgehabte Versteigerung der Galerie Kalix ergibt 131035 ℳ. Die höchsten Preise wurden gezahlt für Vautier's „Nähstunde" (15405 ℳ) und Menzel's „Friedrich der Große und die Barberina" (15100 ℳ).

— Die Galerie moderner Meister des Hrn. Hans Weidenbusch aus Wiesbaden wird am 7. März in Frankfurt a. M. durch die dortige J. P. Schneider'sche Kunsthandlung und die münchener E. A. Fleischmann'sche Hofkunsthandlung versteigert. Sie umfaßt etwa 70 Nummern, durchweg Werke hervorragender Künstler der Barbizon-Schule sowie der modernen deutschen Richtung, darunter drei Böcklin, sechs Stauf, fünf Uhde, ferner Bilder von Courbet, Diaz, Greiner, Klinger, Lier, Menzel, Liebermann und Scherrer.

Die

San-José-Schildlaus (Aspidiotus perniciosus).

Von Dr. Friedrich Krüger in Berlin.

Das Auffinden der San-José-Schildlaus auf amerikanischem Obst sowie die infolgedessen getroffenen Maßnahmen der Regierung des Deutschen Reiches haben in den weitesten Schichten der Bevölkerung einen lebhaften Meinungsaustausch hervorgerufen. In den interessirten Kreisen war man nämlich vielfach der Ansicht, daß der Genuß solchen amerikanischen Obstes die Gesundheit von Menschen und Thieren schädigen könnte. Das ist indeß nicht der Fall;

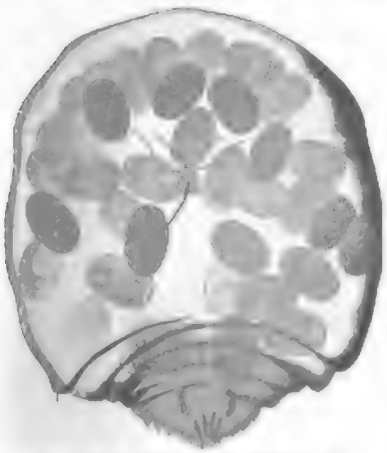

Fig. 1. Trächtiges Weibchen der San-José-Schildlaus. 50 : 1.

in dieser Beziehung ist die San-José-Schildlaus ebenso ungefährlich wie all die andern verschiedenen Schildlausarten, von denen eine Anzahl auch bei uns in Deutschland heimisch ist.

Fig. 2. Zweig mit San-José-Schildläusen besetzt. 2 : 1.

Die Gefahr, die uns durch die San-José-Schildlaus droht, und die auch die Regierung zu den bekannten Erlassen bewog, liegt auf ganz anderm Gebiet. Trotz ihrer mikroskopischen Kleinheit wird nämlich die San-José-Schildlaus dem Obstbau selbst verhängnißvoll, und zwar einmal, weil jedes einzelne dieser kleinen Thiere schon an und für sich die Pflanze, die es befällt, schwer schädigt, ferner aber, weil sie sich ganz ungeheuer vermehrt. Es kann nämlich ein einziges Weibchen in einem Sommer eine Nachkommenschaft von 3000 Mill. Individuen erzeugen. Nach den amerikanischen Berichten ist die uns durch die San-José-Schildlaus drohende Gefahr eine noch größere als die durch die Reblaus herbeigeführte, die bekanntlich da, wo nicht gegen sie eingeschritten wird, einen vollständigen Ruin des Weinbaus verursacht. Etwas ähnliches droht uns nun durch die San-José-Schildlaus, nur mit dem Unterschied, daß die Reblaus sich auf die Weinrebe beschränkt, während der neue Schädling auf die verschiedensten Nährpflanzen übergeht und an den Stellen, wo er sich einmal festgesetzt hat, kaum und nur mit den größten verwüstenden Opfern auszurotten ist.

Die eigentliche Heimat der San-José-Schildlaus kennen wir nicht. Sicher festgestellt ist, daß sie zunächst nach Chile, dann nach Californien eingeschleppt wurde, wo sie sich zuerst in der Nähe der Stadt San José durch die großen Beschädigungen, die sie an verschiedenen Obstbäumen verursachte, bemerkbar machte. Nach dem Osten der Vereinigten Staaten dürfte sie im Jahre 1887 mit Reisen-Pflaumenbäumen in eine Baumschule Neujerseys verschleppt worden sein, von wo aus sie sich in verhältnißmäßig kurzer Zeit in ganz ungeahnter Weise ausbreitete, da sie sich sehr leicht den verschiedensten klimatischen Bedingungen anpaßt, vielleicht auch, weil man ihr in der ersten Zeit nicht die nöthige Aufmerksamkeit entgegengebracht und sie übersah.

Die Thiere sind nämlich außerordentlich klein. Die erwachsenen Weibchen sind anfänglich oval, haben eine Länge von 1 Mmtr. und eine Breite von 0,8 Mmtr., doch bekommen sie später, wenn sie erst Nachkommen erzeugen, eine unregelmäßige Gestalt (Fig. 1). Bedeckt wird der eigentliche Körper durch einen durchschnittlich 1,4 Mmtr. großen kreisrunden Schild von grauer Farbe mit einem blaß-röthlich-gelben, erhabenen centralen Theil (Fig. 2 stellt ein mit Schilden bedecktes Zweigstück dar). Bei zahlreichem Vorhandensein erhalten die befallenen Pflanzentheile durch die dicht nebeneinander und oft sogar theilweise noch aufeinander sitzenden Schilde ein graues, schorfartiges Aussehen.

Wie unsere einheimischen Schildläuse, so sind auch die erwachsenen weiblichen San-José-Schildläuse bewegungsunfähig; sie sitzen an solchen Stellen, wo sie sich einmal als junge Thiere ansiedelten, fest und saugen mittels ihrer sehr langen Saugborsten — in der Zeichnung nur angedeutet, da diese beim Herausnehmen der Thiere gewöhnlich abreißen — die befallenen Pflanzentheile aus, was zur Folge hat, daß die den Thieren benachbarten Stellen sich in charakteristischer Weise verändern, indem sich zunächst meist ein purpurbrauner Fleck oder Ring um das Thier bildet, worauf an den Zweigen Verkrüppelungen entstehen, weil auch das das Dickenwachsthum der Zweige erzeugende Bildungsgewebe unterhalb der Rinde stark in Mitleidenschaft gezogen wird und zunächst nicht normal arbeitet, dann aber abstirbt, was das Eingehen der betreffenden Pflanze zur Folge hat.

Die San José Schildlaus gehört zu den wenigen Arten der Schildläuse, die lebende Junge hervorbringen. Letztere kriechen nur kurze Zeit herum, setzen sich bald an einer Stelle, auf Zweigen oder Obst, fest und bohren ihren Saugrüssel in die tieferliegenden Gewebetheile ein. In diesem Stadium sind männliche und weibliche Thiere einander gleich. Sie machen dann verschiedene Häutungen und Puppenstadien durch, und am 24. bis 26. Tag nach der Geburt erscheint das erwachsene Männchen und am 30. Tag das ausgebildete Weibchen. Von ihnen ist ersteres fliegenartig (Fig. 3), während das bein- und augenlose Weibchen an die Stelle, an der es sich zuerst festgesetzt hat, gebunden ist.

Schildläuse, die, mit bloßem Auge betrachtet, die nämliche Gestalt, Farbe und Größe wie die San-José-Schildlaus haben, und deren Schild auch dem der letztgenannten sehr ähnlich ist, gibt es nun eine ganze Reihe von Arten. Sie unterscheiden sich voneinander durch die charakteristische Ausbildung des letzten Hinterleibssegments, was allerdings nur bei starker mikroskopischer Vergrößerung zu erkennen ist.

Fig. 4 stellt den Hinterleib der echten San-José-Schildlaus bei 570facher Vergrößerung dar, während in Fig. 5 der einer in Deutschland vielfach verbreiteten und

Fig. 4. Letztes Segment der San-José-Schildlaus. 570 : 1.

ebenfalls sehr schädlichen, der San-José-Schildlaus nahe verwandten Art, Aspidiotus ostreaeformis, in derselben Vergrößerung abgebildet ist. Form und Anzahl der verschiedenen

Fig. 5. Letztes Segment der der San-José-Schildlaus nahe verwandten Aspid. ostreaeform. 570 : 1.

Lappen und Haare sind bei beiden sehr charakteristisch und so typisch verschieden, daß der in mikroskopischen Untersuchungen geübte Beobachter, wenn er es mit einer dieser beiden Formen zu thun hat, kaum in Zweifel kommen wird, um welchen Schädling es sich handelt. Wer freilich kein so stark vergrößerndes Mikroskop besitzt oder mit solchen Arbeiten nicht vertraut ist, der ist nicht im Stande, die Frage zu beantworten, ob es sich um die echte San-José-Schildlaus (Aspidiotus perniciosus) oder um Aspidiotus ostreaeformis oder um eine andere nahe verwandte Art handelt. In solchen Fällen ist das Institut für Pflanzenphysiologie und Pflanzenschutz der königl. Landwirthschaftlichen Hochschule zu Berlin gern bereit, allen Interessenten, ohne daß denselben dadurch irgendwelche Unkosten entstehen, auf Grund der an fraglichem Material, das portofrei einzusenden ist, vorgenommenen Untersuchung sachgemäße Auskunft zu ertheilen.

Fig. 3. Männchen der San-José-Schildlaus. 50 : 1.

Polytechnische Mittheilungen.

Repetirtaschenfeuerzeug. — Ein elegantes kleines Feuerzeug, das sich vor vielen andern dadurch auszeichnet, daß es nie versagt, ist das in nebenstehender Abbildung wiedergegebene, von Zimmermann u. Co., Berlin N. W., Georgenstraße 29, zu den Handelsgebrauche, sein vermittelst Repetirschrauben-Feuerzeug. Es enthält eine durch Druck auf einen seitlich hervorstehenden Schieber um ein gewisses Stück hervorspringende Wachsreibenrolle, deren Phosphorpunkte sich zwischen Reibflächen entzünden und den Wachsfaden, soweit er aus dem Feuerzug hervortritt, in Brand setzen.

Repetirtaschenfeuerzeug.

Die Wachsfadenrolle läßt sich nach Verbrauch leicht durch eine neue ersetzen. Da sie 40 Anzündungen aufweist, so ist sie dem Preise von 25 ₰ für ½ Dutzend solcher Rollen billiger als Wachskerzen. Das Feuerzeug selbst kostet 75 ₰.

Flaschenkorkmaschine. — Bei der nachstehend abgebildeten Flaschenkorkmaschine ist ein neues System zur Anwendung gekommen, das sich durch Einfachheit auszeichnet. Wie die Abbildung zeigt, besteht die Korkmaschine aus einem an den Tisch anzuschraubenden starken Flügel, einem daran drehbar befestigten Curvenhebel und dem mit letzterem in Verbindung stehenden eigentlichen Korkgeber. Durch Auf- und Niederbewegen des Hebels wird der unten in einer Mutter geführte Korkgeber in den Kopf hineingedreht und darauf mit ihm aus dem Flaschenhals ausgezogen. Die durch Deutsches Reichs-Gebrauchsmuster geschützte Maschine ist vortheilhaft construirt und so dauerhaft gebaut, daß Reparaturen an derselben kaum vorkommen dürften. Der Preis der feinvernickelten Flaschenkorkmaschine, die von C. A. Nagel in Leipzig, Windmühlenstraße 20, zu beziehen ist, beträgt 16 ₰. Die Maschine empfiehlt sich namentlich für Hotels, Weinstuben u. s. w., aber auch für größere private Haushaltungen.

Flaschenkorkmaschine.

Neue unsichtbare Strahlen. — Vor der königl. Gesellschaft der Wissenschaften in London erregte vor kurzem W. J. Russell durch Vorführung einer neuen unsichtbaren Strahlenart nicht geringes Aufsehen. Der eigenthümliche Charakter dieser Strahlen besteht zu den bereits vorgekommenen Nachrichten zufolge darin, daß sie von allen möglichen metallischen und nichtmetallischen Gegenständen ausgehen, die sogelang in völliger Dunkelheit gelegen haben und trotzdem im Stande sind, auf die photographische Platte zu wirken. Die Entdeckung ging von folgendem Experiment aus: Ein Stück poritres Zink wurde in eine Pillenschachtel gelegt und mit dieser in einem völlig dunklen Raum auf eine photographische Platte gelegt. Das Metallstück blieben sich sammt allen seinen Umbebungen genau auf der photographischen Platte ab. Der naheliegende Gedanke, daß diese Erscheinung durch den Druck hervorgerufen werde, den das Metall auf die Platte ausübte, ist eine irrige, was daraus hervorging, daß Zahlen, Zeichnungen u. s. w., die man in die polirte Fläche einer dünnen Zinkplatte vor dem Versuche einritzte, auf der photographischen Platte ebenfalls erschienen. Da ferner das Bild auch in dem Falle entstand, wenn man zwischen das Object und die Platte ein Stück Celluloid oder Gelatine legte, ja die Wirkung auf die Platte dadurch sogar noch verstärkt wurde, konnte auch die directe Berührung des Objects mit der Platte nicht die Ursache der Erscheinung sein. Aus der weiteren Beobachtung, daß die Wirkung auf die Platte eine stärkere war, wenn das Metallstück in der Pillenschachtel lag, als wenn es ohne diese herumgelegt wurde, schloß der Experimentator dann, daß auch die Pillenschachtel allein eine ähnliche Wirkung ausüben würde, und thatsächlich bewährte sich diese Vermuthung. Nach dieser Entdeckung, der zufolge sogar die zur Aufbewahrung der photographischen Platten bestimmte Pappschachtel unsichtbare Strahlen aussendet, muß man es eigentlich für ein Wunder ansehen, daß es bisher überhaupt möglich gewesen ist, eine leidenliche Photographie herzustellen. Die Zahl der Gegenstände, von denen die eigenthümliche Lichtwirkung ausgeht, ist eine sehr große; bisher wurde dies festgestellt von Quecksilber, Zink, Magnesium, Cadmium, Aluminium, Nickel, Zinn, Wismuth, Blei, Kobalt, Antimon, außerdem von organischen Stoffen, Stroh, Holz, Holzkohle und gewissen Arten von Tuschschwärze. Gold, Platin und Eisen werden merkwürdigerweise wenig oder gar nicht auf die photographische Platte ein

Literatur.

Seit Marconi's epochemachender Erfindung der Telegraphie ohne Draht sind in den Tagesblättern schon die verschiedensten Aufsätze darüber gebracht worden, jedoch sind die meisten derselben, was bei der Schwierigkeit des Objects auch weiter nicht wundernehmen braucht, nicht so klar, daß sich der gebildete Laie über die Vorgänge, die bei der Telegraphie ohne Draht in Betracht kommen, genauer unterrichten könnte. Diesem Uebelstand hilft die Vorlegung eines Experimentalvortrags von Richard Ennecke, der in einer Broschüre herausgegeben worden ist, in ausgezeichneter Weise ab. Die kleine Schrift „Ueber elektrische Wellen und ihre Anwendung zur Demonstration der Telegraphie ohne Draht nach Marconi“ gibt zunächst die Grundlagen, auf denen Marconi weiter gebaut hat. Es sind dies die classischen Hertz'schen Versuche, durch die festgestellt wird, daß die Licht- und Elektricitätswellen sich voneinander nur durch ihre Länge und die Häufigkeit ihrer Schwingungen unterscheiden. In einfacher Weise werden die entsprechenden Versuche geschildert und hieran die Erläuterungen der Telegraphie ohne Draht geknüpft, sodaß, wie gesagt, jeder Gebildete von dem Wesen der Marconi'schen Erfindung aus dem Vortrag einen klaren Begriff erhält. Das Heftchen ist zum Preise von 80 ₰ durch R. Gaertner's Verlagsbuchhandlung (Hermann Heyfelder) in Berlin S. W., Schönebergerstraße 26, zu beziehen.

Digitized by Google

Alpines.

— **Für den Bau der meteorologischen Station erster Ordnung**, die auf der Schneekuppe eingerichtet wird, ist eine einmalige Forderung von 44 000 ℳ eingestellt worden. Der Bauplatz wird seitens der gräfl. Schaffgotsch'schen Verwaltung auf eine Anzahl Jahre überlassen werden. Die Höhe der Baukosten erklärt sich dadurch, daß alles Baumaterial und das erforderliche Wasser durch Menschen auf den Berg getragen werden muß.

— **Der Centralausschuß des Oesterreichischen Touristenclubs** beschloß den schadhaften Gaiskirchsteig (Karnische) wiederherstellen zu lassen und betraute mit der Durchführung dieser Arbeiten, die im künftigen Frühjahr vorgenommen werden sollen, den Gasthofbesitzer A. Schmaß in Kaiserbrunn.

— **Die Gemeindevertretung von Völkau in Niederösterreich** beabsichtigt anläßlich des 50jährigen Regierungsjubiläums Kaiser Franz Joseph's auf dem höchsten Punkt des Hartberges ein Schutzhaus zu erbauen, das den Namen Kaiser-Franz-Joseph-Warte erhalten soll.

— **In nächster Zeit wird sich die Section Fürth des** Deutsch. u. Oesterr. A.-V. über die Erbauung einer Fürther Hütte schlüssig machen.

— **Die diesjährige Generalversammlung des Deutsch.** u. Oesterr. A.-V. wird vom 11. bis 14. August in Nürnberg abgehalten werden.

— **Der Kaiser Georg Kutil und dessen Gehülfe Adolf** Lang unternahmen am 15. und 16. Januar den Bischofshofen aus eine Partie auf den 2938 Mtr. hohen Gipfel des Salzburger Hochkönigs. Die Wanderung von Mitterberg bis zur Kuppe des Hochkönigs nahm infolge Vereisung des Weges und des tiefen lockern Schnees elf Stunden in Anspruch. Der Gletscher war sehr gut gangbar. Auf der kahl schneelosen Kuppe betrug um ½2 Uhr die Temperatur + 12° R. Nach Ueberwachtung in dem seit October v. J. auf dem Gipfel thronenden stattlichen Kaiser-Jubiläumsschutzhaus des Oesterreichischen Touristenclubs, dessen feierliche Eröffnung für den 18. August angesetzt ist, wurde der Abstieg von der Schutzhütte bis Bischofshofen in 6½ Stunden glücklich vollführt.

— **Die Section Kufstein des Deutsch. u. Oesterr. A.-V.** plant für heuer die Verbesserung, bezw. Neuanlegung und Sicherung des Weges vom Unterkunftshaus zur Ellmauer Hallspitze.

— **Die Section Oberpteier des Deutsch. u. Oesterr. A.-V.** beabsichtigt in Würdigung der Verdienste des im vergangenen Jahre verstorbenen Letzten Führers des Erzbergreviers, Anton Leis, ein Kreuz auf sein Grab zu setzen.

— **Der Rechnungsassistent im österreichischen Finanz**ministerium Elmo Ritter v. Lischasch aus Wien unternahm am 12. Februar, obgleich ihm sehr gerühmt Bergsteiger hiervon abriethen, allein bei stürmischem Wetter den Anstieg auf die Karnische zum Erzherzog-Otto-Schutzhause. v. Lischasch, ein eifriger Touriſt, der jede freie Zeit, die ihm zur Verfügung stand, zu Ausflügen in die Alpen benutzte, die Partie kannte und für dieselbe tadellos ausgerüstet war, hatte das Unglück, in einer steilen Schneerinne zu gerathen und beim sogen. Abfahren zusammenzubrechen. Tagsdarauf wurde derselbe von zwei Touristen als Leiche aufgefunden. Der Unglückliche, an dessen Körper nicht die geringsten Spuren einer Verletzung vorzufinden waren, hat, wie ärztlich festgestellt wurde, den Erfrierungstod gefunden. Bereits vor zwei Jahren war v. Lischasch, der 32 Jahre zählte, auf der Karnische abgestürzt und erlitt damals schwere Verletzungen, von denen er aber wieder geheilt wurde. Dieser Unglücksfall ist der erste, der sich in diesem Jahre auf der im Winter schon vielen verhängnißvoll gewordenen Karnische ereignete. — Ein Touriſt aus Karlsruhe, Namens Klein Bohlen verirrte sich vor einigen Wochen beim Ueberzang über das Hetzkäsch im Schneesturm und wurde nur mit größter Mühe gerettet. Derselbe liegt mit schwer erfrorenen Füßen in einem Bauernhause zu Wiesl und konnte infolge seines bedenklichen Zustandes bisher nicht ins Krankenhaus geschafft werden.

— **Lukas Engelbert Schuster, ein beliebter Bergführer** in Mitterberg (Kleines Wasserthal im Berchtesgadener), ist der kürzem, 40 Jahre alt, gestorben.

— **Die Bewirthschaftung der Brunnenkoglhütte** des Oesterreichischen Touristenclubs ist für dieses Jahr in Aussicht genommen.

— **Von der Stadtgemeinde Dobschau in Oberungarn** wird die auf elektrische Beleuchtung eingerichtete weltberühmte Eishöhle sammt allen dazu gehörigen Reben- und Wirthschaftsgründen vom 1. Mai 1899 auf sechs oder mehr Jahre verpachtet. Angebote übernimmt die genannte Gemeinde bis 30. April d. J.

— **Der Bau des Reisalpenhauses des Oesterreichischen** Touristenclubs wurde dem Zimmermeister Joseph Eichberger in Baden übertragen. Dasselbe dürfte im Laufe dieses Jahres fertiggestellt werden. Nach dem Project besitzt das Haus, dessen vollständige innere Einrichtung die alpine Gesellschaft D'Felsenthaler übernehmen will, im Erdgeschoß ein einem Speisesaum, Küche, Schank und einer Wohnung für den Wirthschafter, im obern Geschoß aus drei Schlafzimmern mit zusammen neun Betten und einem gemeinsamer Schlafraum mit Matratzenlager für 14 bis 18 Personen.

— **Wie aus Bozen berichtet wurde, unternahmen vor** kurzem zwei Curgäste, die Herren Mariano aus Nürnberg und Rosenthal aus Hanau, ohne entsprechende Ausrüstung eine Tour auf die 2288 Mtr. hohe Mutspitze bei Meran. Es gelang ihnen, bis 300 Mtr. unterhalb des Gipfels zu kommen, wo sie wegen Erschöpfung liegen blieben. Erst nach mehreren Stunden vermochten sie den halsbrecherischen Abstieg zu unternehmen; sie legten ihn größtentheils kriechend zurück und langten in kläglichem Zustand abends in Lengmal an.

— **Ende Januar gelang es, den Einbrecher von der** Augsburger Hütte in der Person eines Landstreichers Namens Geiger in Landeck festzunehmen. Demselben sollen noch andertweitige Hüttenbesuche zur Last gelegt werden können. — Da sich die Berandungen in der Wildenkarhütte bereits erschöpflich wiederholen, wird es der Section Villach des Deutsch. u. Oesterr. A.-V. zu ihrem Leidwesen nicht mehr möglich sein, irgendwelche bessere Einrichtungsstücke hinaufzugeben. Bei der Bertha-Hütte am Mittagskogel, wo wiederholt alle vorhandenen Brennlantvorräthe gestohlen wurden, erleidet die Section Villach einen Schaden von 210 Fl. 48 Kr.

— **Der tiroler Landesausschuß hat der Section Han**nover des Deutsch. u. Oesterr. A.-V. die Feuerversicherung des Kaiserin-Elisabeth-Hauses gekündigt, obgleich das Haus mindestens so feuersicher ist wie die Mehrzahl anderer versicherter Gebäude, dabei nur zwei Monate im Jahre bewohnt wird und im Innern mit allen nur denkbaren Feuerschutzvorrichtungen versehen ist.

— **Die Zugangswege in der Umgebung der Muttensee**hütte der Section Winterthur des Schweizer Alpenclubs am Kistenpaß (Canton Glarus) sollen mit einer Wegmarkirung versehen werden. Es ist auch geplant, das Lagerstroh auf den Pritschen durch Matratzen zu ersetzen. — Die Section Uto des Schweizer Alpenclubs hat beschlossen, die Zugänge zu ihren Hütten (Domhütte, Bovalhyttehütte, Vereinshütte und Spannorthütte) sowie die Wege in der Nähe der Hütten durch Markirungen praktischer zu gestalten. — Die Section Bürli des Schweizer Alpenclubs beabsichtigt eine Verbesserung des Zuganges zur Oberaarjochhütte (3233 Mtr.) vorzunehmen, und zwar so gut, als es die örtlichen Verhältnisse gestatten.

— **Im Landschaftsverlag des Deutsch. u. Oesterr.** Alpenvereins B. Johannes zu Partenkirchen sind kürzlich zwei Albums, und zwar 1. „Erinnerung an die Zugspitze" und 2. „Partenkirchen, Garmisch und Umgebung", erschienen, von denen jedes 12 Bilder in Heliogravüre enthält. Das Zugspitz-Album bringt zwölf der schönsten Punkte, die sich dem Touristen beim Erklimmen der Zugspitze erschließen, während das zweite Album, „Partenkirchen, Garmisch und Umgebung", eine Sammlung der hervorragendsten Ansichten von Partenkirchen und Garmisch sowie den besuchtesten und herrlichsten nahegelegenen Ausflugspunkten im Werdenfelser Land, so namentlich Partnachklamm, Eibsee, Kaiser See, St. Anton, Eckbauer u. s. w., bietet. — Ein für Touristen, die das Engadin zur Winterzeit besuchen, bestimmtes Werk „Engadiner Winterbilder" gibt Simon Tanner zu Samaden seitenweise heraus. Die erste Serie ist soeben zur Ausgabe gelangt; sie enthält 17 interessante Ansichten von dem Engadin. Die Unterschriften unter die Bilder sind in deutscher, französischer und englischer Sprache gegeben.

Himmelserscheinungen.

Astronomischer Kalender.

1898	Eintritt in mittlere Zeit	Culmination der Sonne in mittl. Zeit	Zeitgleichung	Mittag des Mondes im mittl. Berlin.	Alter	Größe	des Mondes Aufgang	des Mondes Untergang
März	h m s	h m s	m s	° ′	°	° ′	h m	h m
6.	22 56 49	12 11 28	−11 23	+11 42	142	−2 18	1 am	6 44 fr.
7.	23 0 46	12 11 9	11 9	6 27	155	3 16	2 Tage	6 0
8.	23 4 42	12 10 54	10 54	+ 0 41	169	4 6	3 Tage	
9.	23 8 38	12 10 38	10 38	− 5 14	182	4 41	7 54	
10.	23 12 35	12 10 23	10 23	10 59	196	5 1	9 17	am Tage
11.	23 16 31	12 10 7	10 7	16 16	210	5 4	10 42	
12.	23 20 28	12 9 50	+ 9 50	20 43	224	− 4 48	. .	

Sonne: Gerade Aufsteigung 349° 50′, südliche Abweichung 4° 23′ (den 9.). Sonnenaufgang 6 Uhr 40 Min., Sonnenuntergang 6 Uhr 3 Min. (den 9.). **Vollmond** den 8. vormittags 10 Uhr 28 Min.

Sichtbarkeit der Planeten.

Merkur geht 20 Minuten nach der Sonne unter. — **Venus** (355½° gerade Aufsteigung, 3½° südliche Abweichung), Abendstern, rechtläufig im Sternbild der Fische, entfernt sich in ihrem scheinbaren Lauf wieder von der Sonne und ist Ende der Woche in der Abenddämmerung tief am Westhimmel, wenn auch nur eine kurze Zeit, zu sehen. — **Mars** (323½° gerade Aufsteigung, 15½° südliche Abweichung), rechtläufig im Sternbild des Steinbocks, geht früh vor 6 Uhr auf. — **Jupiter** (187½° gerade Aufsteigung 1½° südliche Abweichung), rechtläufig im Sternbild der Jungfrau, ist von abends 7½ Uhr an die ganze Nacht über dem Gesichtskreis und erreicht früh gegen 1½ Uhr seinen höchsten Stand am Südhimmel. Verfinsterungen der Jupitermonde: des ersten (Eintritte) am 10. früh 1 Uhr 39 Min. und am 11. abends 8 Uhr 8 Min., des zweiten (Eintritt) abends 7 Uhr 57 Min. — **Saturn** (251° gerade Aufsteigung, 20½° südliche Abweichung), rechtläufig im Sternbild des Schützen, ist von früh 2½ Uhr an gut im Südosten bis zum Anbruch der Morgendämmerung zu sehen. — **Uranus** (241½° gerade Aufsteigung, 20½° südliche Abweichung), im Sternbild des Schützen, ändert am 7. seine bis dahin rechtläufige Bewegung in die rückläufige um und geht früh gegen 1 Uhr auf.

Der **Mond** ist in Conjunction mit Jupiter am 15. früh 2 Uhr.

Das **Zodiakallicht** ist vom 7. an am Westhimmel zu sehen.

Frauen-Zeitung

Eine Verkleidung.

Novelle (nach einer wahren Begebenheit)

von

A. Vogel vom Spielberg.

(Schluß.)

[Nachdruck verboten.]

Als Zdena vor der Wohnungsthür ankam, schlug es von dem nahen Kirchthurm eben neun Uhr. Sie wünschte ungesehen in ihr Zimmer zu gelangen. Dorthin wollte sie ihren Bruder bitten lassen, ihm ihr Abenteuer bekennen und ihn ersuchen, er möge seinem Freunde mittheilen, wo er sich seine Uniformstücke zu holen habe. Es Mita selbst zu sagen, hätte sie nicht über sich gebracht. Ihr Stolz litt es nicht, vor dem jungen Manne, den sie immer so schlecht behandelt hatte, beschämt dazustehen.

Aber sie kam nicht dazu, ihr Vorhaben auszuführen.

Das Fehlen von Mita's Mantel und Mütze war schon entdeckt worden, und der darüber befragte Diener — er hatte hinter den lustigen Freundinnen die Thür geschlossen — klärte die beiden Freunde dahin auf, daß Fräulein Zdena sich den Spaß gemacht habe, als Student verkleidet Fräulein Wanda nach Hause zu begleiten.

Die Studenten wußten anfangs nicht, ob sie darüber lachen oder sich ärgern sollten; als aber Zdena allzu lange ausblieb, gewannen ernste Besorgnisse in ihnen die Oberhand, und unruhig harrten sie auf die Rückkunft des Mädchens.

Da läutete ziemlich schüchtern die Entreeglocke — ein Klang, der sie befremdete. So läutete sonst nur ein zaghafter Bettler; für einen solchen aber war die Stunde viel zu früh. Und wenn das wirklich Zdena sein sollte, dann verhieß dieses Läuten nichts gutes.

Mit einem Schritt waren beide an der Zimmerthür. Stanko öffnete sie in demselben Augenblick, als der Diener die Entréethür aufmachte.

In deren Rahmen stand, von der Lampe des Vorsaals hell beleuchtet, Zdena in bloßem Kleid und barhäuptig wie eine Magd; und bei dem Anblick der Freunde, die aus großen Augen ungläubig auf sie starrten, stand sie gleich ihnen wie angewurzelt da.

Stanko gewann zuerst die Fassung wieder. Mit einer leichten Geberde schickte er den Diener weg, zog Zdena an der Hand herein und schloß hinter ihr die Thür.

„Wo ist Mita's Mantel und seine Mütze?" fragte er in gedämpftem Ton.

Ein Ausdruck tiefster Beschämung veränderte das Antlitz des schönen Mädchens.

„Man hat mir beides abgenommen", entgegnete sie auf Stanko's wiederholte Frage leise mit niedergeschlagenem Blick.

„Wer?" fragte Stanko hastig, ahnungsvoll.

„Die Polizei." Es kam fast unverständlich aus Zdena's Mund. Aber die Freunde verstanden es doch, und der halbunterdrückte Schreckenslaut, der ihnen gleichzeitig entfuhr, ließ nun auch Zdena schlimmes ahnen.

Sie richtete den Kopf empor und sah von einem zum andern hinüber. Die beiden klickten sich wie entgeistert an. Sie wußten es: der eine von ihnen, Mita, war verloren!

Er war unschuldig, gewiß; aber danach würde nicht gefragt werden. Er würde zuerst in eine Kasemate der Festung kommen und dann, ohne Proceß und Urtheil, nach Sibirien verschickt werden — durch administrative Verordnung.

Das war es, was die Freunde im stummen Entsetzen verharren ließ.

„Was soll das bedeuten?" fragte Zdena, von einem dunkeln Angstgefühl ergriffen, in zagendem Ton.

Da fand Stanko die Sprache wieder. Er brauste auf in heftigem Groll:

„Was das bedeuten soll? Daß Mita deinen Uebermuth wird büßen müssen! Das bedeutet es!"

„Büßen?" fragte Zdena erbleichend. „Warum?"

„Weil die Taschen seines Mantels compromittirende Schriften enthalten", lautete Stanko's Antwort.

Zdena's Antlitz wurde bleicher als zuvor.

„Aber das ist ja nicht möglich!" stammelte sie erschreckt. „Er trägt ihn ja meist offen, und da" —

„Es ist jetzt keine Zeit zu Erklärungen", fiel Stanko ihr ins Wort. „Aber du kannst dich rühmen, ihn" — er deutete auf Mita Alexandrowitsch, der finster und stumm dastand — „durch deinen ruchlosen Muthwillen zu Grunde gerichtet zu haben."

Unter dieser furchtbaren Anklage brach Zdena's Stolz zusammen. Sie schlug die Hände vor das Gesicht, ein schluchzender Laut drang aus ihrer Brust hervor.

„Was thun?" hörte sie ihren Bruder den Freund fragen. „Willst du dich hier ergreifen lassen? Oder" — Er verstummte mit einem finstern Blick auf seine Schwester hin.

Mita hob mit mannhaftem Entschlusse den Kopf empor.

„Zur Flucht ist es zu spät", sagte er in kurzem Ton. „Sie können jeden Augenblick hier sein, um mich zu holen. So warte ich mein Schicksal ab. Es läßt sich nun einmal nicht ändern. Und besser so, als das Leben eines gehetzten Wildes zu führen."

„Ja", entgegnete Stanko düster. „Besser so." Und plötzlich, das Herz zum Brechen voll von Mitleid mit dem unglücklichen Freund, fuhr er in jäher Erregung auf ihn los: „Hast du das nothwendig gehabt, du Thor? Verwünscht sei deine Bekehrungsschwärmerei, die nun mit die auch deinen Vater ins Elend stürzt! Warum nur hast du nicht auf mich gehört?"

Mit gerötetem Gesicht, mit sprühenden Augen wandte er sich zürnend von dem Freunde ab, dem Zimmer, dessen Thür er offen gelassen, zu.

„Komm herein!" gebot er ihm dann rauh. „Wir wollen sie hier erwarten."

Jrena hörte es trotz ihrer innern Vernichtung, und jedes seiner Worte drang wie ein Dolchstich durch ihr Herz, das ihr aus hundert Wunden zu bluten schien.

Sie fühlte sich so niedergeschlagen, daß ihre Füße sie nicht länger tragen konnten. Instinctmäßig schleppte sie sich mit ihren bleischweren Gliedern die wenigen Schritte weit zu einem Stuhl des Vorsaals hin und sank darauf nieder — zusammengekauert wie unter Centnerlasten, die ihre Schultern niederbeugten.

So harrten sie nun alle drei des schicksalschweren Augenblicks, der einem jungen, vielversprechenden Menschenleben jede Hoffnung rauben sollte — die beiden Studenten drinnen im Gemach, das junge, schuldbewußte Mädchen gleich einer Dienerin im Vorraum.

Sie brauchten nicht lange zu warten, nur wenige Minuten; allein die schienen sich zu Ewigkeiten zu dehnen.

Und dann wurden kräftige Schritte auf dem Corridor hörbar, ein Weilchen später schlug die Glocke zur Wehrung energisch an, und Jrena sank aufstöhnend noch tiefer zusammen, mit krampfhaft geschlossenen Augen, die das Schreckliche nicht sehen, und mit krampfhaft verhaltenen Ohren, die es nicht hören wollten.

Mit seinen fast geräuschlosen Schritten kam der Diener herbei, um zu öffnen. Er verlor seine Sicherheit, als er zwei uniformirte Wachleute vor sich sah und prallte bestürzt zurück, als einer davon im Namen des Gesetzes Einlaß heischte und nach Dimitri Alexandrowitsch Dunin fragte.

Stumm wies er ihnen den Weg in Stanko's Zimmer. Sie gingen hinein.

Eine halbe Minute später kamen sie mit Mita wieder heraus. Stanko hatte ihm einen Hut gegeben, den er jetzt aufsetzte; seine Mienen waren bleich, aber gefaßt, seine Haltung aufrecht und frei. Alles an ihm verrieth, daß er sich standhaft in das Unvermeidliche fügte.

Stumm bewegten sich die drei Männergestalten zur Entrée-thür hin, vorbei an dem noch immer fassungslosen Diener — vorbei an Jrena.

Da raffte sich das unglückliche Mädchen auf und trat mit schwankendem Gang den Dreien entgegen.

Sie streckte Mita beide Hände hin und sah ihn flehend, mit plötzlich feucht werdenden Augen an.

„Verzeihen Sie mir!" murmelte sie mit von Thränen erstickter Stimme und wiederholte nochmals: „Verzeihen Sie mir!"

Man hatte ihm Handschellen angelegt, und er hätte ihr die Hände auch dann nicht reichen können, wenn er es gewollt hätte. Aber er wollte nicht.

Die heiße Liebe, die er für Jrena gefühlt, war plötzlich erstarrt. Es rührte ihn nicht, das stolze Mädchen so gebeugt, in trostlosem Gram vor sich zu sehen, und auch der weiche, von tiefem Schmerz durchbebte Ton ihrer Stimme drang ihm nicht zu Gemüth.

Er sah in diesem schweren Augenblick in ihr nur die Vernichterin seines Lebens, die Mörderin seiner Existenz, und hart im Herzen, kalt in der Seele wandte er sich stumm mit finsterm Blick von ihr ab.

In der nächsten Secunde fiel hinter ihm und seiner Escorte die Thür zu.

Jrena erzitterte wie unter einem Keulenschlag, der auf sie niedersauste; dann taumelte sie in dem jähen Schwindel, der sie ergriff und eine rothe Wolke vor ihren Augen aufsteigen ließ, an die nahe Wand.

Dort lehnte sie bleich wie der Tod, mit geschlossenen Lidern, den hervorperlenden Angstschweiß auf der Stirn, in halber Bewußtlosigkeit. Sie wäre zu Boden gesunken, wenn sie nicht zwei kräftige Arme gehalten hätten.

Es war Stanko, der herausgekommen war, und den der fassungslose Schmerz der Schwester ob des Urtheils, das sie angerichtet, entwaffnet hatte.

Und wie er sie so stützte, mitleidig und besorgt, da fiel sie ihm plötzlich mit einem unarticulirten Schmerzensschrei an die Brust.

„Ich habe sein Leben zerstört!" rief sie bitterlich schluchzend, „ich habe es zerstört und damit auch das meine, denn niemals werde ich nun Ruhe finden, niemals!"

Ein Thränenstrom entstürzte ihren schönen Augen und benetzte heiß ihres Bruders Hals und seine Hände.

Im tiefsten erschüttert, gab sich Stanko Mühe, die Verzweifelte zu beruhigen — lange Zeit vergebens. Erst als die furchtbare Aufregung alle Kräfte des jungen Mädchens erschöpft hatte, trat naturgemäß die Reaction ein. Mit willenloser Zugsamkeit ließ sie sich auf Stanko's Anordnung von ihrer Jungfer zu Bett bringen.

Sie war von dieser Stunde an eine andere — ein ernstes, düsteres Weib, das sein Leben dafür hingegeben hätte, Dimitri Alexandrowitsch aus der Nacht des Kerkers zu befreien. Und sie unmöglich das auch war, unablässig grübelte sie darüber nach, dachte immer, immer nur an ihn, wie es ihm gehe, wie er sich fühle, ob er ihr niemals verzeihen werde, und ihr wurde es immer mehr so, als leite sie ohne Seele ihr eigenes Leben, denn ihre Seele war bei ihm und nur bei ihm, Tag und Nacht, im Wachen und im Traume, fortwährend!

Thun konnte sie nichts für ihn, thun nichts; nur sterben, wenn sie eines Tages erfahren sollte, daß er in dem unterirdischen Gefängniß seinen Qualen erlegen war, weil ihn mehr noch als alle die Schrecken der Alexander-Citadelle der Gram um sein zerstörtes Leben tödten mußte.

Und sterben wollte sie, wenn er den Tag, da er in die Verbannung mußte, nicht erleben sollte. Das war das einzige, was sie für ihn thun konnte.

Das einzige? Ja, für diesen einen, grauenhaften Fall. Was wäre das dann für ein Los, weiter zu existiren mit diesem jungen Menschenleben auf dem Gewissen!

Aber wenn er nun in seiner Jugendkraft dem Kerkergrauen nicht unterläge und in den ihm bestimmten sibirischen Verbannungsort käme — was dann? Was konnte sie dann thun, um ihre Schuld an ihm zu sühnen?

Und plötzlich wußte sie es.

Es keimte in ihr auf, schlug Wurzeln und wuchs in ihr, wuchs fort, erfüllte ihr ganzes Sein mit schmerzlicher Genugthuung und Sehnsucht nach werkthätiger Reue.

Sie sprach zu niemand davon, sie verschloß es tief in sich und harrte in ungeduldig angstvollem Sehnen des Tages, da sie ihren Entschluß ausführen konnte.

Sie mußte lange warten, acht volle Monate, die ihr eben so viele Jahrzehnte zu sein schienen. Aber dann kam doch die Stunde, wo Mita's alter, gramgebeugter Vater, der Staatsrath Alexander Michailowitsch Dunin, ins Haus kam, um ihr mitzutheilen, daß er endlich, endlich nach ungeheuern Mühen und nur infolge hoher Protection die Erlaubniß erhalten habe, seinen unglücklichen Sohn im Kerker zu besuchen.

Ein dunkles, heißes Roth flammte in Jrena's schon seit langem so bleichen Wangen auf, und ihre ernsten Augen erhellte ein Ausdruck strahlender Glückseligkeit.

In stummer Dankbarkeit zu Gott faltete sie die Hände, dann ergriff sie die Hände des alten Mannes, der ihr die Schuld, die sie ihm trug, in schonungsloser Selbstanklage bekannt, längst schon verziehen hatte.

„Und ich? Darf ich nicht mit?", fragte sie in schüchternster Bitte. „Sie ließen es mich hoffen."

Der Staatsrath schüttelte den grauen Kopf. Der Schmerz über das traurige Schicksal seines Sohnes hatte ihm das dunkle Haar gebleicht und aus dem noch jugendlich rüstig scheinenden Manne einen Greis gemacht.

„Es geht nicht, armes Kind", sagte er gerührt. „Man hat mir die Erlaubniß nur für meine Person gewährt."

Jrena's Antlitz wurde wieder bleich und ihr strahlender Blick von zwei verbrechenden Thränen verdunkelt. Ihre Haltung verrieth tiefe Niedergeschlagenheit.

Ein Weilchen stand sie mit gesenktem Kopfe da, und es sah aus, als kämpfte sie still mit sich selbst.

Der Kampf war bald entschieden. Sie hob das blonde Haupt empor und sah Dimitri's Vater mit einem seltsamen Blick ins Auge.

„Wollen Sie die Güte haben, ihm eine Botschaft von mir auszurichten?" fragte sie halblaut.

„Gern, liebes Kind", entgegnete er nickend. „Was soll ich ihm von Ihnen sagen?"

Ein-, zweimal setzte sie zum Reden an, allein die Worte wollten ihr nicht gleich über die Lippen. Es fiel ihr doch viel schwerer, als sie es sich vorgestellt hatte, ihm das zu sagen, was sie sagen wollte, mußte.

Der alte Herr blickte sie erstaunt an.

„Was ist Ihnen, Jrena Stanislowna?" Aus seiner Stimme klang Theilnahme heraus. „Sie sehen aus, als hätten Sie mir eine wichtige Mittheilung zu machen."

Ein mechanisches Kopfnicken war Jrena's nächste Antwort. Dann hoben ein paar rasche Athemzüge ihre Brust, und sie fand plötzlich den Muth, zu sprechen, während jäh eine tiefe Röthe ihre blassen Wangen färbte.

„Sagen Sie ihm" — sie sprach es leise, aber in festem Tone, mit voll zu ihm aufgeschlagenem Blick — „daß mein Leben ihm gehört, und daß ich ihm in die Verbannung folgen werde, um alle die Leiden, die seiner dort harren, mit ihm zu theilen."

Der Staatsrath fuhr überrascht empor und sah das junge Mädchen aus ungläubigen Augen an.

„Wissen Sie auch, was Sie da sprechen, welches Los Sie auf sich nehmen wollen, Jrena Stanislowna?" fragte er nach einem kurzen Schweigen ernst.

Und wieder nickte sie.

„Ich weiß es, Alexander Michailowitsch", gab sie zur Antwort, „aber ich will es nicht besser haben als er, dessen Laufbahn durch meine Schuld zerstört ist."

„Ein solches Opfer wird er nicht annehmen", erklärte der Staatsrath in bestimmtem Ton; „da kenne ich meinen Sohn zu gut."

Jrena antwortete nicht sogleich. Sie schaute den alten Herrn nur mit sprechenden Augen an, die verriethen, was die Lippen noch in mädchenhafter Scheu verschwiegen.

Er verstand sie aber nicht. So mußte sie denn sprechen.

„Im Leben fände ich kein Glück und keine Ruhe, dürfte ich sein Los nicht theilen", entgegnete sie leiser noch als früher und fuhr, den Blick senkend, mit bebender Stimme fort: „Sie wissen es vielleicht noch nicht, Alexander Michailowitsch, daß Mita Alexandrowitsch mich geliebt hat, daß ich aber seine Liebe nicht erwiderte. Nun aber" — sie verstummte verwirrt mit erglühendem Antlitz und wandte in bülflicher Verlegenheit den schönen Kopf zur Seite.

Doch jetzt verstand der alte Mann und kam ihr rasch zu Hülfe.

„Nun aber lieben Sie den armen Mita? Nicht wahr, Jrena Stanislowna, das wollten Sie sagen?"

Zum dritten mal nickte sie.

„Ja." Es kam wie ein Hauch von ihren Lippen, aber Alexander Michailowitsch hörte es doch.

Erregt, in heftiger Bewegung, verließ er seinen Sitz und trat auf das junge Mädchen zu, das wenige Schritte vor ihm stand.

Er ergriff ihre zarten Hände, drückte sie in warmer Innigkeit und zog dann Jrena an seine Brust.

„Mein liebes Kind, meine liebe Tochter!"

Er sprach somit nichts als das, allein es war das einzige, was sie zu hören sich gesehnt hatte. Es trieb ihr Glückthränen in die Augen — niemals hatte sie sich seliger gefühlt als jetzt —

Tagsdarauf machte sich der alte Staatsrath auf den Weg zu seinem eingekerkerten Sohn, dessen Anblick er durch endlos lange acht Monate hatte entbehren müssen. Wie würde er den blühenden Jüngling wiederfinden?

Die ganze Fahrt hindurch fragte er sich das, und sein armes, gramerfülltes Vaterherz bebte schmerzlich vor diesem traurigen Wiedersehen zurück, dem gleichwol seine ganze Sehnsucht galt.

Er sollte ihn aber gar nicht sehen. Er sollte den geliebten Sohn nicht einmal für den kleinsten Augenblick zu Gesicht bekommen. Nur seine Stimme sollte er hören und daraus die tröstliche Ueberzeugung schöpfen, daß sein Mita lebte.

Und dann hielt der Wagen vor der Alexander-Citadelle, die im Jahre 1863 nach dem polnischen Aufstand errichtet worden war, der Staatsrath Alexander Michailowitsch Dunin fand nach Verweisung seines Passirscheins Einlaß in das mächtige, düster drauende Gebäude und wurde nach dem jenseits Pavillon geführt, wo sich sein Sohn befand.

Er mußte einige Stockwerke abwärts steigen, dann ging es durch ein Labyrinth der tief unter der Erde liegenden Gänge, und endlich hielten seine uniformirten Führer vor einer stets von Gensdarmen bewachten Eisenthür still.

Der Kerkermeister schloß sie auf, und der eine Gensdarm, der mit ihm und dem Staatsrath gekommen war, trat mit aufgepflanztem Bajonnet durch die zweite, aus starken Eisenbohlen bestehende Thür in die Zelle Mita's, während der andere nach wie vor außen Wache hielt.

Und durch diese massive Holzthür hindurch, die nach dem Eintritt des Gensdarmen fest verschlossen wurde, durfte der Vater in Gegenwart der beiden Gensdarmen außen und des einen drinnen mit seinem Sohne sprechen, nur wenige interferente Worte wechseln.

„Ich bin es, Mita", sagte der Staatsrath, von mächtiger Bewegung ergriffen, „und ich grüße dich."

„Dank, Vater, tausend Dank!" erscholl es von innen, von einer zitternden Stimme, deren Klang das dicke Holz abdämpfte, zurück.

„Ich habe dich auch von Jrena Stanislowna zu grüßen", nahm der Staatsrath wieder das Wort. Er hatte, den strengen Vorschriften entsprechend, sich kurz zu fassen, konnte aber doch nicht eher gehen, bevor er seinem Sohne nicht alles das in der unverfänglichsten Art gesagt hatte, was er ihm sagen mußte — zu Mita's Trost und Glück. So setzte er denn rasch, bevor Mita noch antworten konnte, hinzu:

„Ich frage dich in ihrem Namen, ob du einwilligst, daß deine Trauung mit ihr auf Grund hoher Erlaubniß hier stattfinden soll?"

Es war glücklich gesagt — in einer Art, als wäre von etwas Selbstverständlichem, längst schon Abgemachtem die Rede, und Mita mußte ihn verstehen.

Die Antwort ließ eine kleine Weile auf sich warten; dann klang es, von Schluchzen erstickt, an des alten Mannes Ohren:

„Sag' ihr, Vater, daß ich sie liebe mehr als je, und, Vater, küsse ihr für mich die Hände."

„Ich werde es thun, Mita." Dabei traten auch dem alten Manne die Thränen in die Augen, und aus seiner Stimme klang mühsam verhaltenes Schluchzen.

Da machte ihm der Kerkermeister ein Zeichen, daß die Unterredung zu Ende sei.

„Leb' wohl, mein Sohn!" rief er noch einmal durch die Thür.

„Leb' wohl, Vater, und nochmals tausend Dank!" klang es schluchzend zurück.

Der Staatsrath wurde wieder weggeführt und an das Tageslicht gebracht.

Bevor er noch zu Jrena ging, that er die ersten einleitenden Schritte, um die Erlaubniß für die Trauung seines Sohnes im Kerker zu erhalten, was ihm bei seiner hohen Stellung und seinen weitreichenden Beziehungen nicht hoffnungslos erschien. Und wo er versprach, entließ man ihn voll guter Zuversicht, versprach ihm auch baldige Entscheidung über seines Sohnes Schicksal.

Mit diesen Nachrichten kam er dann zu Jrena, die seiner in fieberster Erwartung harrte — viele Stunden lang.

Er zog sie an die Brust und küßte ihr dann beide Hände in andachtsvoller Innigkeit.

„Das thue ich für Mita, der mich darum gebeten hat", sagte er bewegt. „Er liebt dich mehr als je, meine theure Tochter."

Da löste sich die Spannung Jrena's in einem Thränenstrom, und schluchzend sank sie vor dem Vater ihres Verlobten auf die Knie nieder. —

Eine Woche später wurde Dimitri Alexandrowitsch Dunin durch administrative Entscheidung auf zehn Jahre nach Tomsk verbannt, eine Strafe, die ihn hart genug traf, obgleich er sie immerhin noch als mild bezeichnen mußte, denn er hätte ebenso gut zur Arbeit in den nordsibirischen Bergwerken verurtheilt werden können. So aber durfte er frei umhergehen und nach Maßgabe seiner eigenen Mittel leben. Nur mit der Vollendung seiner Studien war es vorbei; Arzt konnte er nicht mehr werden.

An demselben Tage noch wurde er in seiner Kerkerzelle durch den Gefängnißgeistlichen mit Jrena Potocka getraut.

Der nächste Morgen fand die Neuvermählten unter der Escorte von zwei Kosacken schon weit entfernt von Warschau — auf der beschwerlichen Reise ins Exil, das ihnen aber durch ihre Liebe zu einem Orte der Glückseligkeit werden sollte.

Und das ist es ihnen auch geworden.

Als Stundenlehrer bei den Söhnen der reichen Kaufleute in Tomsk begann er seine neue Existenz, doch wurde er schon nach Verlauf der ersten Jahre an einer öffentlichen Schule angestellt.

Dort wirkt er noch und harrt mit seiner jungen, schönen, über alles geliebten Gattin sehnsuchtsvoll des Tages, da er mit ihr wieder in die alte Heimat zurückkehren darf, um seinem alten Vater die kleine blonde vierjährige Xenia Dimitrowna als Enkelkind in die Arme zu führen.

Moden.

Neue Dinertoiletten. — Von den nachstehend dargestellten verschiedenartigen Dinertoiletten ist das sehr elegante Kleid Fig. 1 aus fliederfarbigem Spiegelsammt gefertigt, wobei das Rückentheil mit den dazu gehörigen Seitentheilen prunkgürtelartig aus dem Ganzen geschnitten ist und in eine faltige, mit hellilla Atlas gefütterte Schleppe verläuft. Die Vordertheile der Taille mit ihren Seitentheilen sind tuchförmig knappanschließend gearbeitet und die Vordertheilen des Rocks nach Art eines sehr breiten Volants daran gereiht und mit drei Reihen von crèmeweißem Guipure-Einsatz besetzt. Noch oben ist die Taille vorn herzförmig ausgeschnitten und mit einem gleichen drapirten, von doppelem Volants eingefaßten Fichu aus crèmeweißem [illegible] garnirt. Die Trompetenärmel haben an den Aufschlägen leichtgerüschte Puffen; die Taille schließt unter dem linken Arme. — Etwas anspruchsloser, aber ebenfalls recht geschmackvoll ist die Robe's „Deutscher Modenzeitung" entnommene Toilette Fig. 2, die aus einem glatten, mit farbiger Seide abgefütterten Kleid von schwarzem Sammt und einer reichgestickten, vorn offenen Blusenjacke von schwarzem Taffet oder Atlas besteht. Die in verschlungenem Arabeskenmuster hergestellte Cordelstickerei zieht sich über die ganze Jackentaille nebst ihren Aermeln und Schößchen, der Gürtel zeigt gleiche Stickerei auf weißem Atlas. Das Jäckchen ist durchweg mit weißer Seide gefüttert, die an den frei hängenden Vordertheilen mit schöner elfenbeinweißer Guipurespitze besetzt ist, die auch vom Halse ein kurzes volles Jabot und gleicher Spitze an dem mit Spitze gefütterten Mehcoiskragen niederfällt. Die Vordertheile können sich über einem Weißseidenstoffer, in Cuirassiten abgenähten Kyrasette. Die Aermel sind an den Achseln leicht gepufft. — Die Abbildung Fig. 3, die wir gleich der nächstfolgenden Abbildung der „Wiener Mode" entlehnen, zeigt ein schwarzes Spitzenkleid über einem Unterkleid von rubinrothem oder lila Atlas. Das Vordertheil des Rocks ist mit schwarzen, mit Jettsternen besticktem Tüll überzogen und unten mit abwechselnden Steinfalten und schmalen Tüllrüschen verziert; der schwarze, ringsherum mit Bogen versehene Spitzenrock öffnet sich über diesem Vordertheil. Die mit Spitzen überzogene Blusentaille mit etwas überhängenden Vordertheilen hat einen mit vier schmalen Tüllrüschen besetzten Lap aus Atlas und mit Tüll überzogen und mit Spitzenpaletten versehen. Der Stehkragen, der Gürtel und die Aermelbündchen bestehen aus breiten Jetgalons. — Das Kleid Fig. 4 besteht aus silbergrauer Seide und ist am obern Theile des Rocks mit drei Reihen von Stoffrüschen und in der Mitte der Vorderbahn mit einem fünfreihigen Stickereigalon oder einem schönen [illegible] Einsatz besetzt. Die unter dem Rock hervorstehende Taille aus mitgrauer, mit weißem Spitzentüll überzogener Seide hat ausstellendes, vorn mit Haken geschlossenes Futter, während der Oberstoff bis zur Achsel- und Seitennaht übertritt. Der lagartige Besatz der Taille nebst den Achselbändern ist wie der Rockbesatz aus fünfreihigem Stickereigalon oder weißer Guipure hergestellt, der mit einer Schleife schließende Gürtel ist von mitgrauer Seide, ebenso der mit einer Spitzenkante garnirte Stehkragen; die nach oben etwas faltig gebauschten Aermel haben Spitzenmanschetten.

Ein lebendiger Schmuck. — Durch seltenartige Neuheiten werden unsere Leserinnen bereits von den neuesten Modeartikel der Pariser in Kenntniß gesetzt sein, der ganz dazu angethan ist, Ben Akiba's Ausspruch „Alles ist schon dagewesen" zu Schanden zu machen. Wer weinen die kleinen Lebewesen, die reich mit Edelsteinen verziert, von den Damen in dieser Saison als Schmuck gegenstand getragen werden. Ein etwa 20 Cmtr. langes Gliedthierchen, an das die Thierchen gefesselt sind, gestattet ihnen, sich auf dem Kleide der glücklichen Besitzerinnen in ziemlich freier Weise zu bewegen, und — man muß es ihnen nachrühmen — sie wissen sich würdig dieser Freiheit und der Auszeichnung, von einer Vertreterin des schönen Geschlechts zum ständigen Begleiter erkoren zu sein, anzupassen. Keine Spur von Unreinlichkeit äußern diese in Bezug auf ihre Nahrung so bescheidenen Thierchen auch auf der hellen Ballrobe. Schreiber dieses hatte Gelegenheit, eine Anzahl dieser „Tortue-bijoux" in dem bekannten Juwelengeschäft des Hrn. Henri Templier zu Paris, Rue Royale, zu sehen, und verdankt die hier getreu nach der Natur wiedergegebenen Abbildungen der Liebenswürdigkeit des Inhabers genannten Geschäfts. Eine ein halbes Dutzend dieser Kleinen lagen verstreut unter andern Schmuckgegenständen auf weißem Sammt in der Auslage des Fensters, dem Anschein nach in tiefen Schlummer gehüllt. In die Wärme des Ladens gebracht, wurden sie jedoch plötzlich lebendig und schienen sich unter der belebenden Last, die ihr Rückgrath trug, ganz wohlgemuth zu befinden. Von einer Thierquälerei, an die man leicht denken könnte, kann bei Anbringung des Schmucks keine Rede sein. Haben sich doch dessen auch die Herren der Thierschutzvereine überzeugt und gefunden, daß ein Anlaß zum Einschreiten nicht vorhanden sei. Das Geschmeide ist auf einer ausgebuchteten Platte angebracht, die wiederum, mit barmlosen Haken den Rand des Rückenpanzers fest umklammernd, an letzterm befestigt ist. Und die Mode selbst? Als was für ein Zeichen französischen Geistes, französischen Geschmacks ist sie aufzufassen? Denn rein französischen, echt pariser Ursprungs ist diese Erfindung, die, sagen wir es frei heraus, weil von dem nicht ganz einwandfreien Theil der pariser Damenwelt hauptsächlich bevorzugt wird, während die Damen der Gesellschaft sich vorerst damit begnügen, an dem regenden Thierchen nur durch Beschauen ihr Interesse und ihr Gefallen zum Ausdruck zu bringen.

Fig. 1. Kleid aus fliederfarbigem Spiegelsammet mit crèmeweißem Guipurebesatz.

Neue Dinertoilette.

Fig. 2. Toilette aus schwarzem Sammt und schwarzer Seide mit Spitzenbesatz.

Fig. 3. Schwarzes Spitzenkleid über einem Unterkleid von rubinrothem Atlas.

Neue Dinertoiletten.

Fig. 4. Kleid aus silbergrauer und silberner Seide mit Stoff- und Spitzenbesatz.

Neue Dinertoilette.

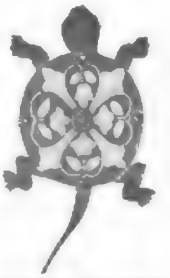

Mit Edelsteinen verzierte lebende Schildkröten als Schmuck.

Eine neue Modenzeitung. — Die unter dem Titel „Modenakademie. Berichte und Anzeigen der Modenakademie zu Leipzig" erscheinende Zeitschrift für das gesammte Schneidergewerbe veröffentlicht seit Anfang dieses Jahres auch eine Ausgabe für seine Damenschneiderei, die neben den Modenberichten noch Berichte aus der Praxis, Abhandlungen über Zuschneidekunst, Nachrichten aus der Frauenbewegung, Aufsätze über Gewerbe, Industrie und Literatur sowie eingelne Damenmodenbilder und Schnittconstructionen mit dazugehörigem Text zu bieten gedenkt. Die erste Nummer des Blattes enthält einen Aufruf an die deutschen Frauen, der sie auffordert, eine Reform in der Mode herbeizuführen und die „Modenakademie" als das Organ der dahingehenden Bestrebungen zu betrachten.

Schluß des redactionellen Theils. — Für die Redaction verantwortlich: Ernst Wachs in Leipzig.

Die heutige Nummer der „Illustrirten Zeitung" enthält als Fortsetzung die Tafeln 25 bis 28 und 33 bis 36 des Kunstwerkes:

Dresden eine Fremdenstadt

und Umgebung mit ihren Schönheiten in Kunst und in Natur

herausgegeben von

Rudolf Sendig, Dresden-Schandau

Vorsitzender des Preisausschusses des Vereins zur Förderung Dresdens und des Fremdenverkehrs.

Dem Wunsch des Herausgebers entsprechend, dem vornehmen Publikum aller fünf Welttheile zu zeigen, welche Fülle von Juwelen der Kunst und Naturschönheiten sich im Bannkreis von Dresden vereinigt findet, wird das Werk allen Abonnenten der „Illustrirten Zeitung" kostenlos übermittelt werden. Im gleichen Umfange wird den folgenden Nummern der „Illustrirten Zeitung" die Fortsetzung und der Schluss beigelegt werden, sodass das gesammte Werk etwa 80 Kunstblatter umfassen wird. Zur Aufbewahrung dieser Kunstblatter ist eine elegant ausgestattete

Sammelmappe

zu haben, welche durch die die „Illustrirte Zeitung" liefernden Buchhandlungen zum Preise von 2 Mark 50 Pf. zu beziehen ist. Die Tafeln werden **nicht** der Reihenfolge der Nummern ausgegeben; ein Verzeichniss nach Nummern und Titeln erscheint mit dem Schlussbogen und soll zum Ordnen der ter beim Einbinden dienen.

Expedition der Illustrirten Zeitung (J. J. Weber) **in Leipzig.**

PATENT –

Myrrholin-SEIFE

Zur **Hautpflege** und als **Kinderseife** unübertroffen.

Vor Ankauf von Toiletteseife lese man die Aeusserungen der Professoren und Aerzte.

Ueberall, auch in den Apotheken das Stück zu 50 Pfg. käuflich. Nach Orten ohne Niederlage sendet die Myrrholin-Gesellschaft m. b. H. in Frankfurt a. M. 6 Stück franco gegen Mk. 3.–.

Unübertroffen zur Erhaltung einer schönen Haut

KALODERMA

KALODERMA-SEIFE KALODERMA-SEIFE

F. WOLFF & SOHN, KARLSRUHE

Zu haben in allen besseren Parfümerie-, Drogen- und Friseur-Geschäften.

LOHSE's weltberühmte Specialitäten

für die Pflege der Haut

EAU DE LYS DE LOHSE

weiss, rosa, gelb,

seit über 60 Jahren unübertroffen als vorzüglichstes Hautwasser zur Erhaltung der vollen Jugendfrische, sowie zur sicheren Entfernung von Sommersprossen, Sonnenbrand, Röthe, gelben Flecken und allen Unreinheiten des Teints.

LOHSE's Lilienmilch-Seife,

die reinste und mildeste aller Toilette-Seifen, erzeugt nach kurzem Gebrauche rosige, sammetweiche Haut.

Beim Ankauf meiner Fabrikate achte man stets auf die Firma

GUSTAV LOHSE BERLIN.

In allen guten Parfümerien, Drogerien etc. des In- und Auslandes käuflich.

Keine Strumpfbänder mehr!

Strumpfwaaren mit eingelegtem elastischen Faden D. R. G. M. No. 6 46/66. Hebammen, den Blutlauf nicht störender Strumpf.

Garantirt haltbar in der Wäsche. Wegfall aller straffigen Befestigungsmittel.

Zu beziehen durch jedes bessere Strumpf-Confections-Lager oder wo nicht erhältlich direct aus der Fabrik.

Ferd. Lotter, Zeulenroda.

Violetta odoratissima vera

edelsten [illegible] **Veilchen**

In allen Parfüm- und Drogenhandlungen.

ROWLANDS' MACASSAR OIL

ERHÄLT UND VERSCHÖNERT DIE KOPFHAARE,

bewirkt der Glatze vor, vernichtet die Schuppen u. bildet das beste aller Brillantine. Es schützt gegen Haarverlust u. Grauwerden u. ist das beste aller Kopfhaar-Toilettemittel für Damen u. Kinder. Ebenfalls in Goldfarbe erhältlich.

ROWLANDS' ODONTO

MACHT die ZÄHNE BLENDEND WEISS und VERLEIHT DEM MUNDWASSER DIESELBEN VER.

Es stärkt das Zahnfleisch u. erfrischt den Athem.

Man verlange in allen Apotheken u. Parfümeriegeschäften ROWLANDS' Artikel, 20, Hatton Garden London & nehme sich vor Nachahmungen in Acht

---

Ächtes Kölnisches Wasser

Grün gold Etiquette mit Goldkarkzieher

FERD. MÜLHENS

Glockengasse № 4711 KOELN

Hoflieferant S. M. des Kaisers von Russland

№ 4711 MARKE

Die bevorzugte Marke der vornehmen Welt

Bestes Geschenk für vornehmen Geschmack

In allen feinen Geschäften Eaudith.

Migränin

TABLETTEN Name geschützt!

Radicales Mittel gegen Kopfweh jeder Art

Erhältlich in den Apotheken

D. R. P. No. 26439. Bequemste Dosirung.

Migränin-Tabletten, aus reinem Migränin dargestellt.

Das beste u. berühmteste Toiletpuder

VELOUTINE FAY

EXTRA POUDRE DE RIZ

mit BISMUTH zubereitet. 9, Rue de la Paix, PARIS

Erfrischende, abführende Fruchtpastille

TAMAR INDIEN GRILLON

Gegen VERSTOPFUNG

Hämorrhoiden, Congestion, Leberleiden, Magenbeschwerden.

PARIS, 33, Rue des Archives. — *In allen Apotheken.*

Zur Stadt Mailand

Aelteste Fabrik in Köln.

Bestes

Eau de Cologne

Hergestellt nach dem Originalrecept des Erfinders Johann Paul Feminis vom Jahre 1695

Allein diese Originalmarke ist ausgezeichnet durch die Kgl. Preuss. Staatsmedaille

Zu haben in allen besseren Parfümerie-Geschäften direct ab Fabrik in Köln.

ESSENCE

ou

VIOLETTES RUSSES

Neue Erzeugung

GELLÉ FRÈRES

6, Avenue de l'Opéra, 6

PARIS

Lüftung von Kimmermann'sche **Naturheilanstalt Chemnitz.**

[illegible] Dir. Arzt Dr. Dingler. [illegible] „Dr. Bilder". [illegible] Dir. Arzt Dr. Burkhart.

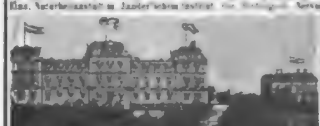

Schloss Marbach

Temperenz-Sanatorium am Bodensee.

Alcoholfreie Behandlung von Nerven-, Herz-, Kreislaufs- und Magenleidenden. Entziehungskuren.

Zweiter Arzt Dr. Hornung. Dirig. Arzt Dr. Smith.

Schroth'sche Naturheilanstalt

in Nieder-Lindewiese, Österr. Schlesien.

[illegible] Dir. gegründet im Jahre 1[illegible] nach dem Naturarzt Johann Schroth. [illegible] Blut-, Nerven-, Geschlechtskrankheiten, [illegible] Rheumatismus, [illegible] Katarrhen der verschiedenen Schleimhäute, [illegible] Drüsenleiden, Darm- und Athmungsorgane, [illegible] Frauenkrankheiten. [illegible] Lungentuberculose, Herzklappenfehler [illegible] Neugebilde. [illegible] Prospecte

Anstaltsleitung.

Haar-Feind

von Franz Schwarzlose

entfernt alle [illegible] sofort und **geschäftlich**. Preis **2 M.** Nur **Berlin, Leipzigerstr. 56** (Commandantenhaus).

Enthaarung.

Captol"

ein neues medizinisch kosmetisches Haar-Wasser

Besonders bewährt gegen Schuppenbildung, das dadurch verursachte Jucken der Kopfhaut und das Ausfallen der Haare . . . . . .

Hergestellt nach Angaben des . . . . . Herrn Dr. med. J. Elchhoff, Specialarzt für Hautkrankheiten in Elberfeld

Alleiniger Fabrikant: Ferd. Mülhens No. 4711 Köln

Hoflieferant S. M. des Kaisers von Russland.

NB. Die Bestandtheile des Captol-Haarwassers sind: Captol 1.0, Benzoetinct. 1.0, Weingeist 98 Vol.-Proc. 7.0, Rosenwasser 91.0.

Dentifrices Friederich.

Vorzügliche **antiseptische** Zahnreinigungsmittel. – Auf 7 Weltausstellungen prämiirt.

Bad Homburg am Taunus.

Familien-Pensionat für Töchter gebildeter Stände von Cäcilie Dreschler & Schwestern.

Digitized by Google

Versand-Geschäft MEY & EDLICH, Leipzig-Plagwitz.

Königl. Sächsische und Königl. Rumänische Hoflieferanten.

Alle Aufträge von 20 Mark an werden portofrei ausgeführt.

Nichtgefallende Waaren werden bereitwilligst zurückgenommen oder umgetauscht.

Abtheilung: Teppiche.

Velvet-Teppiche Extra Prima.
Beste Qualität.

ca. 200 Cm. lang, 135 Cm. breit, Stück M. 21.—
„ 235 „ „ 160 „ „ „ „ 31.—
„ 270 „ „ 200 „ „ „ „ 50.—
„ 340 „ „ 268 „ „ „ „ 82.—

Bett-Vorlagen passend zu den Teppichen.
ca. 115 Cm. lang, 56 Cm. breit, Stück M. 6.—
„ 130 „ „ 60 „ „ „ „ 6.25.

Nr. 7232. Velvet-Teppich Extra Prima in orientfarbigem Grund mit feinem, mattbunten Blumenmuster und buntmarmorirter Kante.

Nr. 7246. Velvet-Teppich Extra Prima, Grund bordeaux und **oliv** mit schwarzgrundiger Kante. Dunkel gehaltenes Blumenmuster in vorherrschend **oliv, bordeaux, main.**

Nr. 7247. Velvet-Teppich Extra Prima in dunkel gehaltenem Stylmuster, persischer Geschmack. Vorherrschende tiranisfarben: **schwarz, bordeaux, oliv** mit **mehrfarbigen Effecten.** Kante schwarzgrundig mit vorherrschend bordeaux, oliv und main gehaltener Zeichnung.

Teppich-Stoffe.
Brüssel, Muster gewebt, 69 Cm. breit, beste Qualität, das Meter . . . . . M. 6.—
Tournay-Velvet, Plüschteppich, Muster gewebt, 68 Cm. breit, das Meter . . . . . M. 6.—

Teppich-Kanten.
Brüssel, Muster gewebt, 34 Cm. breit, das Meter **M. 3.50.**
Tournay-Velvet, Plüschteppich, Muster gewebt, 34 Cm. breit, das Meter . . . . . **M. 4.25.**

Diese Teppich-Stoffe, Kantenartikel zum Anlegen ganzer Zimmer bestimmt, halten wir in reicher Musterauswahl vorräthig. Zu jedem Damm liefern wir die passende, 34 Cm. breite Bordüre, und sind dadurch im Stande, grössere Teppiche, als die von uns geführten abgepassten, nach vorgeschriebenen Massen zusammenstellen zu lassen.

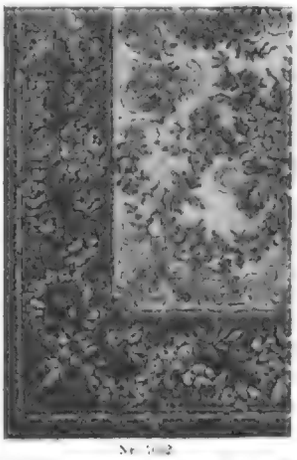

Nr. 7232.

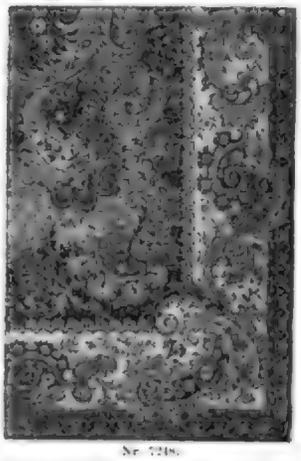

Nr. 7246.

Unser Hauptkatalog enthält eine grosse Auswahl von Teppichen, Tisch-Decken, Portièren, Lambrequins, Möbelstoffen, Divan-Decken, Läufertuchen, Cocosmatten etc. Auf Verlangen versenden wir denselben unberechnet und portofrei.

Brüssel- u. Tournay-Velvet-Teppiche.

Diese Teppiche haben ein äusserst solides Gewebe und sind infolge ihrer Dauerhaftigkeit im Gebrauch die billigsten.

Jedes Muster ist sowohl in Brüssel- als auch in Tournay-Velvet-Qualität in verschiedenen Grössen, zu nebenstehenden Preisen.

Brüssel-Teppiche.

ca. 200 Cm. lang, 135 Cm. breit, Stück M. 22.—
„ 235 „ „ 170 „ „ „ „ 32.50.
„ 270 „ „ 200 „ „ „ „ 42.—
„ 340 „ „ 268 „ „ „ „ 100.—

Vorlagen passend zu den Teppichen.

ca. 100 Cm. lang, 62 Cm. breit, Stück M. 5.—
„ 125 „ „ 69 „ „ „ „ 7.25.

Tournay-Velvet-Teppiche.

ca. 200 Cm. lang, 135 Cm. breit, Stück M. 27.—
„ 235 „ „ 170 „ „ „ „ 44.—
„ 270 „ „ 200 „ „ „ „ 78.—
„ 340 „ „ 268 „ „ „ „ 127.—

Vorlagen passend zu den Teppichen.

ca. 100 Cm. lang, 69 Cm. breit, Stück M. 7.25.
„ 125 „ „ 69 „ „ „ „ 9.50.

Nr. 7246. Brüssel-Teppich mit dunkelgemusterter Mitte, vorherrschend **bordeaux, oliv, marine, schiefergrau;** mattgrundige Kante.

Nr. 7248. Brüssel-Teppich in Muster und Farben übereinstimmend mit Nr. 7231.

Nr. 7231. Tournay-Velvet-Teppich in **hellbeigefarbenem Grund** mit mattbunten Blumenmuster und dunkelbordeauxgrundiger Kante.

Nr. 7250. Tournay-Velvet-Teppich in Muster und Farben übereinstimmend mit Nr. 7248.

Paschen's orthopäd. Heilanstalt
Dessau *H.*

Rückgratverkrümmungen,
Gelenk-Entzündungen, Beinbrüche, Kinderlähmungen, Hüftleiden, Rückenmarksleiden, Verkrümmungen nach Gicht und Rheumatismus etc.

werden mit Erfolg unter Anwendung von für den einzelnen Fall construirten mechanischen Apparaten behandelt, ohne dass Patient zu Bett liegen muss. Gymnastik an Dr. Zander-Apparaten, schwedische Massage, Bäder, Diät zur Besserung des Allgemeinbefindens. — Illustrirte Prospecte in mehreren Sprachen frei.

Electrische Massage. **Untersuchung mittels Röntgenstrahlen.** (318)

Dr. Emmerich's Heilanstalt
für **Nerven- und Morphium- und dergl. Kranke**
Entziehungskuren **ohne** Qualen und Zwang
Baden-Baden
Siehe Dr. E., Die Heilung d. chronischen Morph. ohne Zwang und Qualen. Verlag H. STEINITZ, Berlin. II. verm. u. verb. Auflage. (330)
Dirig. Arzt: **Dr. Emmerich.** II. Arzt: **Dr. Leibold.**

Bad Salzbrunn i/Schles.

377 m über dem Meere. Bahnstation der Strecke Breslau—Halbstadt. Saisondauer vom 1. Mai bis Anfang October, ist durch seine alkalische Quelle, den Oberbrunnen, weltgeschützte Anlagen in herrlicher Gebirgslandschaft, Gebirgsluft, grossartige Milch- und Molken-Anstalt (eigene Milch, Kefir, Eselmilch, Schafmilch, Ziegenmilch), das pneumatische Cabinet u. a. m. angezeigt bei Erkrankungen des Halses, der Luftröhren und Lungen, bei Magen- und Darmcatarrh, den Leberkrankheiten (Gallensteinen), bei harnsaurer Diathese (Gicht, bei Diabetes. Als fürstliche Brunnen-Aerzte fungiren: Sanitätsrath Dr. Nitsche, Stabsarzt Dr. Pohl, Dr. Dalmer, Dr. Mosler, Dr. Keller.
Versand des Oberbrunnens durch die Herren **Furbach & Patriebell** in „Bad Salzbrunn".
Fürstlich Pleßische Badedirection in „Bad Salzbrunn". 460

Wernarzer Wasser
Kgl. Bayr. Mineralbad **Brückenau**

Wernarzer Wasser ist von hervorragender Heilwirkung bei harnsaurer Diathese, Gicht, Nieren-, Stein-, Grieß- u. Blasenleiden, sowie allen übrigen Erkrankungen der Harnorgane. — Die Quelle ist seit Jahrhunderten medicinisch bekannt.
Erhältlich in allen Apotheken u. Mineralwasserhandlungen. Schutzmarke (281)

Verein für Handlungs-Commis von 1858.
(Kaufmännischer Verein.)
Hamburg, Kl. Bäckerstraße 32.
Kostenfreie Stellenvermittelung, Beamten- und Krankenkassen u. s. w.
Im Jahre 1897 wurden 9787 Mitglieder und Lehrlinge aufgenommen, sowie 5516 Stellen besetzt. (277)
Der Eintritt in den Verein und in seine Büreaux kann täglich erfolgen. Etwa 200 Vertrauensleute in allen fünf Welttheilen.

Andreas Saxlehner Budapest
kais. u. kön. Hoflieferant.

Ein Naturschatz von Weltruf.

Saxlehner's Hunyadi János Bitterwasser
Einzig in seiner Art.

Als bestes natürliches Bitterwasser bewährt und ärztlich empfohlen.

Saxlehner's Bitterwasser

Das beste, angenehmste, zuverlässigste Abführmittel.

Mehr als 1000 Gutachten der hervorragendsten Ärzte.

Man beachte auf der Etiquette die Firma **„Andreas Saxlehner."**

Käuflich in allen Apotheken und Mineralwasserhandlungen. (311)

Biliz 'Naturheilanstalt
Sanatorium f. Ranges, Dresden-Radebeul. 3 Aerzte. Ganzjährige Kurerfolge bei fast allen Krankheiten. Prosp. frei.

Naturheilkunde.
Bestes Buch der Naturheilkunde. 500 000 Expl. verkauft. 1900 Seiten, 550 Abbild. Geb. M. 12.50 durch Biliz'Verlag, Leipzig u. alle Buchhandl. Tausende Kranke verdanken dem Buche völlige Wiedergenesung. (301)

Physikal.-diätetische Heilanstalt
Naturheilanstalt
von Dr. med. Baudler
Stabsarzt d. Landwehr
Arnstadt i. Thür.
Ärztliche, nur für 20 Patienten eingerichtete Anstalt. (Prospecte.) (465)

Dr. J. Decker's Privat-heilanstalt für
Pläliet. Kälte. Wasse und Luftelektrisiren. Electricität. Elektrisch. Schwedische Heilgymnastik. Bäder aller Art. Diätkg. gratis.
Magen-, Darm- und Stoffwechselkranke
München, Ettstraße 8/3.
(231)

„Herzoghöhe"
Heil- und Pflege-Anstalt
für Gemüths- u. Nervenkranke leichteren Geschlechts (219)
zu Bayreuth.
Gegründet 1861. — Neu erbaut 1894.
Näheres durch den Prospect.
Dr. Albert Würzburger.
Dr. Heinrich Koehr.

Bad Kur- u. Wasserheilanstalt
Dr. Zimmermann
Prospecte gratis u. franco.
Thalkirchen bei München.
Isaraufwärts, gesund, waldreichste Lage. Nervenleiden, Verdauungsstörungen, Herzkrankheiten, Fettsucht, Morphium- und Alcohol-Entziehungskuren. (250)

Stottern
heilt **Prof. Rudolf Denhardt's** staatl. Angestellt. Heilmethode. Honorar nach **Eisenach** Prosp. gratis.
Berlin I. 1873 No. 13, 1879 No. 5. **Einzige** Anst. Deutschl., i. herrl. Lage, die mehrf. **staatl.** ausgezeichnet, zuletzt d. H. M. **Kaiser Wilhelm II.** (179)

Dr. Kothe's (317)
Sanatorium Friedrichroda
San.-R. Dr. Kothe, Dess. u. dirig. Arzt. **Winterkur.** Dr. med. Lippert, Assist.-Arzt.

Klimat. Kurort Görz,
Hôtel de la Poste. (118)

LUGANO
Hotel Beauregard.
Ruhige Lage mit prachtvoller Aussicht in der Nähe des Bahnhofes. Gute Küche, mässige Preise.
Der Besitzer: **J. P. Helmsauer.**

Mentone
(Riviera) (186)
Hotel Beau-Sejour.
I. Ranges, civile Preise.

Ostende (Belgien).
Winter-Saison.

Club Privé du Kursaal,
mit denselben Zerstreuungen wie zu Monte Carlo, **das ganze Jahr hindurch geöffnet.**
Man schreibe an den Herrn **Secrétaire** wegen der Aufnahmeformalitäten. (233)

Technische Auskünfte
über Bezugsquellen, vortheilhafte Verbindungen, Fabrikationsverfahren und Einrichtungen jeder Art durch
Leser des „Praktischen Wegweiser-Fernsteiner" Abtheilung für technische Auskünfte,
Leipzig-Gohlis. (19)
Prospecte gratis und franco.

Theilnehmer
zur Ausführung und Verwerthung der Erfindung einer Neuerung, mit sehr mässiger Betheiligungssumme, mit welcher man an der Nähmaschine auch alle runde und gerade Stickereien verfertigen kann. Offerten an A. D. postlagernd **Breslau** (Schles.)

Haasenstein & Vogler A. G.
Aelteste Annoncenexpedition,
domicilirt an allen Orten Deutschlands, auch in Oesterreich, Schweiz, Italien etc., liefert detaillirte Kostenanschläge unter Gewährung höchstmöglicher Rabattvergünstigungen, sowie neueste gratis Kataloge. (32)
Abfassung und angemessenstes Arrangement.
Effectvolle, originelle Clichés und Auskunft bezügl. der vortheilhaftesten Blätter.

Druck und Verlag von J. J. Weber in Leipzig, Hospitalstraße 1-7.

Illustrirte Zeitung

Nr. 2854. 110. Bd. | Erscheint regelmäßig jeden Donnerstag. Einzelpreis einer Nummer 1 Mark. | Leipzig und Berlin | Preis vierteljährlich 7 Mk. — 9 fl. 70 kr. ö. W. Mit Kunstbeilagen 9 Mk. 25 — 11 fl. 60 kr. ö. W. Für Ausland 11 Mark. | 10. März 1898.

Anzeigen aller Art finden durch die seit 1843 allwöchentlich in Leipzig erscheinende „Illustrirte Zeitung" die weiteste und wirksamste Verbreitung. Die Insertionsgebühren betragen für die Nonpareille-Spaltzeile oder deren Raum 1 Mark. Die für die „Illustrirte Zeitung" bestimmten Inserate gelangen, wenn deren Einsendung spätestens bis Donnerstag 12 Uhr erfolgt, meist schon in der acht Tage darnach erscheinenden Nummer zur Aufnahme. Ausführliche Insertionsbedingungen und Probenummern auf Munich.
Expedition der Illustrirten Zeitung (J. J. Weber) in Leipzig.

Die heutige Nummer der „Illustrirten Zeitung" enthält als Fortsetzung die Kunstbeilage IV und die Tafeln 29 bis 32 des Kunstwerkes:

Dresden eine Fremdenstadt

und Umgebung mit ihren Schönheiten in Kunst und in Natur

herausgegeben von

Rudolf Sendig, Dresden-Schandau

Vorsitzender des Pressausschusses des Vereins zur Förderung Dresdens und des Fremdenverkehrs.

Dem Wunsch des Herausgebers entsprechend, dem vornehmen Publikum aller fünf Welttheile zu zeigen, welche Fülle von Juwelen der Kunst und Naturschönheiten sich im Bannkreis von Dresden vereinigt findet, wird das Werk allen Abonnenten der „Illustrirten Zeitung" kostenlos übermittelt werden. Im gleichen Umfange wird den folgenden Nummern der „Illustrirten Zeitung" die Fortsetzung und der Schluss beigelegt werden, sodass das gesammte Werk etwa 80 Kunstblätter umfassen wird. Zur Aufbewahrung dieser Kunstblätter ist eine elegant ausgestattete

Sammelmappe

zu haben, welche durch die die „Illustrirte Zeitung" liefernden Buchhandlungen zum Preise von 2 Mark 50 Pf. zu beziehen ist. Die Tafeln werden **nicht** in der Reihenfolge der Nummern ausgegeben; ein Verzeichniss nach Nummern und Titeln erscheint mit dem Schlussbogen und soll zum Ordnen der Blätter beim Einbinden dienen.

Expedition der Illustrirten Zeitung (J. J. Weber) in Leipzig.

Technikum der freien Hansestadt **Bremen.**
(Baugewerk-, Maschinenbau-, Schiffsbau- u. Seemaschinistenschule)

Die **Baugewerkschule** hat eine Oberklasse zur Ausbildung im **Entwerfen** (mittelalterl. Baukunst u. s. w.) und zur Ausbildung im **Tiefbauwesen**. Der **Unterricht** beginnt am 19. April. **Bedeutende Lehrmittelsammlungen.** Billige und gute Wohnungen. Vollständig eingerichtete **Laboratorien** für **Physik, Chemie, Elektrotechnik, Elektrochemie** u. s. w. Elektrotechniker werden theoretisch und praktisch ausgebildet. Abgangsprüfung vor einer vom Senate ernannten Kommission. Programme und Auskunft bereitwilligst durch den Direktor **Walther Lange.** (416)

Rheinisches
Technikum Bingen
für Maschinenbau und Elektrotechnik.
Programme kostenfrei. (288)

Salomons Handelsakademie, Berlin. Gegr. 1858.
Von der Kgl. Regierung zur Ausbildung der Eisenbahnbeamten benutzt. (421)
Handelsschule. Vorbildung als Lehrling. Dauer 6 Monate. Anfang: April, October.
Curse für Damen. Complette Ausbildung zur Comptoristin. Dauer 3-6 Monate. Anfang: Jeden Quartal.
Curse für Offiziere. Buch-, Waren-, Valutakunde. Dauer 3-6 Monate. Anfänge: Jedes Quartal.
Privat-Unterricht zu jed. Zeit. **XII. Prospekte.**
Salomons Handelsakademie, Wall-Str. 25.

Herzogliche technische Hochschule Braunschweig. (471)
An dem **elektrotechnischen Institute**, welches unter der Leitung des Professors **W. Peukert** steht, beginnen die Vorträge und Uebungen des kommenden **Sommer-Semesters** am 19. April 1898. **Diplomexamen für Electro-Ingenieure.** Programme und Prüfungs-Vorschriften sind vom Secretariate zu beziehen.

Das Verzeichniß der Vorlesungen, welche im **Sommer-Semester 1898** an der
Universität Freiburg in Baden
gehalten werden, ist erschienen u. durch alle Buchhandlungen oder vom Sekretariat zu beziehen.
Freiburg i./Br., 21. Februar 1898. Akademisches Direktorium.
Dr. Hoffen. (502)

Dr. H. Schusters Privat-Institut
— Gegr. 1857. — Leipzig, Elsterstraße 55, am Floßplatz. — Frankr. —
4. Vorbereit. f. Maturitäts- u. Prima-Prüfung nach für ältere Knaben. (391)
B. - - Einjähr.-Freiw.-Examen (eingeprüft). Obertert. bestanden schon nach ½ J.
C. - - alle Gymn.-Klass. 2c. (eingeprüft. bei bish. Mitgl. in 1—2 J. ohne.
Vorzügl. Erfolge in allen Abteil. — Prospekt frei. — Dr. H. Schuster.

Technikum Mittweida.
Königreich Sachsen.
Höhere technische Lehranstalt für Elektro- und Maschinentechnik.
Programme etc. kostenlos durch das Sekretariat. (296)

Brauer-Schule zu Worms
gegr. 1865 von P. Lehmann. Curse beginnen den **3. Mai u. 6.** Näheres Auskunft unentgeltlich durch die Direktion **Lehmann. Heldig.**

Brauer-Akademie zu Worms,
zahlreich besucht von Bierbrauern aus allen Ländern, beginnt den **Sommer-Curs** am **2. Mai.** Programme zu erhalten durch die Direktion **Dr. Schneider.** (424)

Berlin W. 30, Ziethenstr. 22,
im eigenen, nur für Unterrichtszwecke eingerichteten Hause, (379)
Vorbildungs-Anstalt
von **Dir. Dr. Pischer,**
1866 staatl. konzess. für alle Militär- und Schulexamina. Unterricht, Disciplin, Kost, Wohnung **vorzüglich empfohlen** von den höchsten Kreisen. **1897 bestanden** 1 Abiturient, 13 Fähnriche, 16 Primaner, 9 Oberck., 23 Einjähr., 4 Untersck., 1 Kadett. Prospekt unentgeltlich.

von Hartung'sche Militär-Vorbildungsanstalt z. Cassel,
1866 staatlich concess. **für alle Militär-u. Schulexamina,** eröffnet i. d. 15. April neue Klasse, auch für die Abiturientenklasse für Abiturienten mit Primareife. Seit **30 Jahren die besten Erfolge.** 1897 bestanden 37 **Abiturient.**, 1 **Secundet.**, 3 **Primaner**, 9 **Einjährige**, meist nach kurzer Vorbereitung. Unterricht und Pensionen vorzüglich empfohlen! Kuranstalt jederzeit. Prospect frei durch d. Direct. **Dr. Hütter.** (394)

Universität Halle a. S.
Das Vorlesungs-Verzeichniß für das Sommerhalbjahr 1898 ist erschienen (Ausgegeben Halle a. S.) und kann durch jede Buchhandlung bezogen werden (Preis 40 ₰). (515)

Dr. Harang's Einj.-Institut,
Halle a/S. Vorberg. f. höh. Schulen u. f. d. Einj.-Prüfg. gegen 96 Schüler bestand. seit 94. — Prosp. — 20 Pensionäre. (360)

Schülerpensionat.
Unterricht in kleineren Klassen. Vorzügliche Lehrkräfte, vorzügliche Erfolge. **Kein Sommer,** wenn bei **Ungefährer Stel.** Curtius, Tertia, Sekunda, Einj.-Freiw.-Examen, Prima, Abit.-Ex. — stets erreicht wird. Eigene Villa in Gest. Beste Verpflegung. Einj.-Freiw.-Prüf. bes. von 5 Schülern d. Jos. Gest. erreichten stets 10 Monate zuvor. Prospekt: **M. Herrich, Halle a. S.** (521)

Herbst's mathematischer Beweis
Mit 6 Tafeln eines verblüffenden Beweises, sehr ganz Kreises z. c. Oberpleis Nr. 7 **bei und** zu haben. Preis für Schulzwecke, Ende d. J.

Spamers Grosser Handatlas

150 Kartenseiten nebst alphabet. Namenverzeichniß hierzu **150 Folio-Seiten Text,**
enthaltend eine geograph., ethnograph. u. statist. Beschreibung aller Theile der Erde von Dr. A. Hettner, a. o. Prof. a. d. Univ. Tübingen.

Mit diesem Handatlas ist es wirklich billigen Preise ein Kartenwerk geschaffen, das nicht allein als ein vorzügliches Nachschlagewerk dienen, sondern zugleich ein Bildungsmittel von dauerndem Werthe sein soll, das man jederzeit mit Interesse zur Hand nehmen kann. Die sonst ungebührlich gedehnte Verzierung der Karten eines grossen Handatlas mit einem vom eigentlichen Fachmanne bearbeiteten **Abriss der Geographie und mit Hunderten von kleineren Detail- und Übersichtskarten** ist in ganz besonderem Maasse geeignet, anregend und instruktiv zu wirken, und dürfte für viele, ja die meisten den Besitz eines derartigen Werkes erst wirklich fruchtbringend gestalten.

Preis geh. Mk. **20**
Auch in 32 Lfg. à 50 Pf.
mit
im Text ca. **600**
topographische, physikalische, ethnographische, historische und statistische Spezial-Kärtchen.

Hotel Schadendorf, Hamburg.
Zimmer von M. 2,— an. (17)

Digitized by Google

Bei Insertionen beim Ankauf, Mühlungs-, Pachtungs- und Unterrichts-Gesuche und -Angebote wird die Abonnements-Quittung mit M. 1.40 in Zahlung genommen.

Dies Blatt gehört der Hausfrau!

a) Aus aller Welt! Für alle Welt! (Illustrirte Zeitschrift.) Mit 4 Gratis-Beilagen. b) Romanbibliothek zum Blatt der Hausfrau. (Romane von ersten Schriftstellern.)

c) Das Blatt der Kinder. (Illustrirte Zeitung für unsere Lieblinge.) d) Das Blatt der jungen Mädchen. (Für die Heranwachsenden.)

Außerdem eine vollständige Modenzeitung mit jährlich über 1000 Abbildungen, Schnittmuster-Vorlagen und Handarbeiten.

Erscheint jede Woche. Man abonnirt bei allen Buchhandlungen und Postanstalten. Preis pro Quartal M. 1.40.

Diese verbreitetste deutsche Hausfrauenzeitung enthält eine Menge unentbehrlicher Ratschläge für jede sparsame Hausfrau. (406)

Ingenieurschule zu Zweibrücken
(Rheinpfalz).

Lehrplan A. Ausbildung der Studirenden zu Maschinen- resp. Elektroingenieuren. — Aufnahmebedingung: Berechtigungsschein für den einjährig-freiwilligen Dienst.

Lehrplan B. Ausbildung der Studirenden zu Maschinen- und Elektrotechnikern. — Aufnahmebedingung: Gute elementare Schulbildung sowie Nachweis einer mindestens einjährigen Werkstatt-Praxis. (104)

Das vollständige Programm wird kostenlos zugesandt.

Der Direktor: Paul Wittsack.

131408 Stichworte. 17 Bände geb. à 10 M. 17586 Seiten Text.

Brockhaus' Konversations-Lexikon liegt vollständig vor.

10406 Abbildungen. Jubiläums-Ausgabe. 322 Karten. 138 Chromos. 1039 Tafeln.

Für Einjährig-Freiwillige.

Der Weg zum Einjährig-Freiwilligen und zum Offizier des Beurlaubtenstandes in Armee und Marine . . .

von Moritz Exner, Oberstlieutenant z. D. und Vorstand des Königl. Sächsischen Kriegsarchivs

Zweite Auflage. Preis in Originalleinenband 2 Mark

Um sich über alle einschlagenden Bestimmungen zu unterrichten, giebt gute Hilfe „Der Weg zum Einjährig-Freiwilligen und zum Offizier des Beurlaubtenstandes in Armee und Marine" von Oberstlieutenant Exner. Das Buch enthält übersichtlich zusammengestellt alle nothwendigen Angaben, so daß man leicht den Aufschluß verschaffen kann. Überdies will es ein Ratgeber über die mannigfachen Entbehrungen sein, die der Eintritt in den Soldatenstand mit sich bringt, und es will vor Enttäuschungen bewahren, die gerade hierin ein meistens Verschulden und Irrthümer verursachen. Auch die ganze militärische Laufbahn, von der Ernennung des Fähnrichs bis zur Ernennung zum Offizier des Beurlaubtenstandes, wird in ihren Hauptpunkten angegeben. (Militärische Zeitung.)

Verlagsbuchhandlung J. J. Weber in Leipzig.

Kaufmännische Werke in Abzahlung

Katalog gratis und franko.

Pahl'sche Buchhandlung (A. Hasse), Verlag in Leipzig, Eisenbergerstrasse 7. (342)

Technikum Altenburg S.A. für Maschinenbau, Elektrotechnik u. Chemie.

JUSTUS PERTHES' TASCHEN-ATLANTEN

Jedes Bändchen enthält: Taschen-Atlas M. 2.40. Atlas Lutzenau M. 2.40. Neu-Atlas M. 2.40. Geo-graphisch-statist. Atlas M. 2.40. Handatlas ganz Atlas M. 2.00. (264)

Alle fünf Bändchen elegant gebunden in Lederimitation, ein Stück vornehmes Geschenk, nur M. 12.—.

Verlag von Justus Perthes in Gotha.

Hermann Hellger Verlag. Berlin, Eisenach, Leipzig.

FRAU MUSIKA

10 M. 6 M.

Ein Buch für heitere und ernste Stunden. Elegant gebunden. Elegant broch.

Musikalisches. Humoristisches. Poetisches. Prosaisches. Lustiges und Ernstes in bunter Reihe. Illustrirt.

Für gesellige Zwecke

Joseph Kürschner

Vorräthig in allen Buchhandlungen.

Verlagsbuchhandlung von J. J. Weber in Leipzig.

Grammatik der Tanzkunst.

Theoretischer u. praktischer Unterricht in der Tanzkunst u. Tanzschreibkunst oder Choreographie

von Friedrich Albert Zorn.

Nebst Atlas mit Zeichnungen und musikalischen Uebungsbeispielen mit choreographischer Bezeichnung und einem besonderen Clavierheft für den Musiker.

Preis 12 Mark; in Halbfranzband 15 Mark.

Katechismus der Tanzkunst.

Ein Leitfaden für Lehrer und Lernende nebst einem Anhang über Choreographie

von Bernhard Klemm.

Mit 42 in den Text gedruckten Abbildungen und 25 choreutisch-musikalischen Bezeichnungen.

Sechste Auflage. — Preis in Original-Leinenband 2 Mark 50 Pf.

Katechismus der Kostümkunde

von Wolfgang Bulcke,

Obergeniesteur am Herzogl. Sächs. Hoftheater zu Coburg-Gotha.

Zweite, verbesserte Auflage. Mit 459 Kostümfiguren in 152 Abbildungen.

In Original-Leinenband 4 Mark 50 Pf.

Katechismus der Mimik und der Gebärdensprache

von Karl Straup.

Mit 60 in den Text gedruckten Abbildungen.

In Original-Leinenband 3 Mark 50 Pf.

Die ästhetische Bildung des menschlichen Körpers.

Lehrbuch zum Selbstunterricht für alle gebildeten Stände.

Von Oskar Guttmann.

Zweite Auflage. — Mit 90 Abbildungen. — 5 Mark. In Leinenband 6 Mark.

In dem Buche werden das Wesen der Mimik, der pädagogischen und ästhetischen Standpunkt der Grundelemente des Tanzes und der Fechtkunst, die Grundlagen der Bekleidung ausführlich erörtert und namentlich die natürlichen Anschauungen über die durch die Anatomie unserer Körpers bedingte Reihenfolge der Bewegungen, über die Anforderungen des Anstandes und über die Umgangsformen gegeben.

Katechismus des

Guten Tones und der feinen Sitte

von Eufemia von Adlersfeld, geb. Gräfin Ballestrem.

Zweite Auflage. 167 Seiten. — In Original-Leinenband 2 Mark.

Ein kurzgefaßter aber umfassender Ratgeber in angenehm lesbarer Form. Eine viel dringende Lektüre für Jung und Alt.

Mein Theater-Album.

Gedenkbuch an meine Opernbesuche.

Mit 20 Porträts hervorragender Komponisten.

Preis in Original-Leinenband 6 Mark.

Jede Opernfreunde dürfte das „Theater-Album" die willkommenste Gabe sein. Ueber nicht als hundert Jahre erstreckt sich die Reihe der Opern von Gluck bis Mascagni, welche alle noch den Spielplan angehörig, in Deutschland die Gunst der Opernfreunde behalten haben. Bilder von Komponisten, 20 an der Zahl, schmücken das elegante Buch, das Photographien und Charakterbildern, alle in künstlicher Weise, enthält, welche alles Wissenswerte darbieten. Jede Oper nimmt eine Seite des Albums ein, denn sind an jeder Aufnahmen gelegt, die 42 die Textbücher des Inhalt oder der Oper — auf die weitliche Lange Zeit in vorzugsweise Beliebte genommen — empfehlenden und kritische herausfordern. Dadurch wird Verständnis und Genuß erhöht, indem sich Vertrautheit mit dem Komponisten und seinen Werken einstellt. Im letzteren liegt der erzieherische Teil des schönen Buches.

Zu beziehen durch jede Buchhandlung oder gegen Einsendung des Betrages direct von der Verlagsbuchhandlung J. J. Weber in Leipzig.

Verlagsbuchhandlung von J. J. Weber in Leipzig.

Soeben erschienen und durch jede Buchhandlung zu beziehen:

Villen und Kleine Familienhäuser.

Von Georg Aster.

Fünfte Auflage.

Mit 112 Abbildungen von Beispielbauten nebst dazugehörigen Grundrissen und 23 in den Text gedruckten Figuren.

In Original-Leinenband 6 Mark.

Einfamilienhaus für eine Familie. 17 000 Mark.

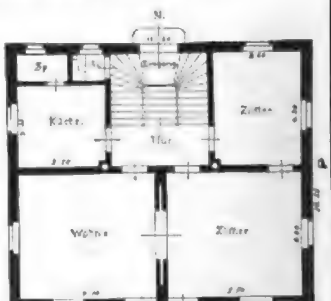

Inhaltsverzeichnis: Einzelhaus und Wirthshaus. — Der Bauplatz. — Die Vorarbeiten zum Bau. — Die einzelnen Arbeiten am Bau und Vorschläge für dieselben. — Die Bedachung. — Die Feuermauer. — Die Ausführungsmauern. — Mörtel- und Schalungsarbeiten. — Die Grundform des Hauses. — Füllungsmaterial der Holzwandfelder. — Die Isolirung. — Verunreinigung des Bauses. — Die Thorfahrt. — Dachformen und Dachdeckung. — Die Aufbauarbeiten. — Anlage der Fenster. — Die Fensterläden. — Die Fensterverglasung. — Die Fensterbänke. — Anlage der Thüren. — Die Thürverkleidungen. — Verschiedene Art der Fensterläden. — Verschiedene Art der Thüren

Julius Blüthner, Leipzig.

Königl. Sächs. Hof-Pianoforte-Fabrik.

Hoflieferant Ihrer Maj. der Deutschen Kaiserin und Königin von Preussen, Sr. Maj. des Kaisers von Oesterreich und Königs von Ungarn, Sr Maj. des Königs von Dänemark, Sr. Maj. des Königs von Griechenland, Ihrer Königl. Hoheit Princess of Wales.

Flügel und Pianinos.

Besondere Bauart für alle Klimate. (411)

Prämiirt mit 11 ersten Weltausstellungs-Preisen.

Soeben erschien:

Kochbuch für Magenleidende
von Dr. M. Auer. Preis 2 M.
Kochbuch für Zuckerkranke
von Dr. K. Peters. Preis 2 M.
Kochbuch für Lungenleidende
von Dr. J. Caesar. Preis 2 M.
Kochbuch für Fettleibige
von Dr. A. Diehl. Preis 2 M.
Kochbuch für Nervenleidende
von Dr. C. Basse. Preis 2 M.
Kochbuch für Gichtleidende
von Dr. L. Ebner. Preis 2 M.
Krankenköche
von Dr. B. Fischer. Preis 2 M.
Der Hausarzt.
Ein Ratgeber für alle Krankheiten. 2 M.
Die Urinkunde
von Dr. K. Peters. 80 ₰. (340)

Verlag von J. J. Weber in Leipzig.

Billige Briefmarken Preisliste gratis sendet **August Markus, Bremen.** (361)

Postkarten mit ägyptischen Ansichten

neben den Herren Raucbern unserer Marke in allen grösseren Cigarren-Specialgeschäften bei Entnahme von 100 Stück unserer Cigaretten

gratis zur Verfügung.

Theodore Vafiadis & Co.,
Cigaretten-Fabrik
CAIRO. (439)

Dramatische Werke
von
Peter Fohmann.

Geschichtsdramen.

Majorinka. — Grieg. — Gunoverva. — Der Schmied in Kalka. — Die letzten Mauren. — Appius Claudius. — Chrysisch. — Karl Ernestus I. Ende. — Ulber den Strohel. 4 Mark. Geb. 5 Mark.

Lustspielnamen.

Vom getragenen Trauen (Abhandlung). — Durch Dunkel zum Licht. — Die Bettler. — Die Rose von Ebenau. — Heilighof. — Weihnacht. — Ironie. — Ein dramatischer Lexikon (Einfpruche). 4 Mark. Geb. 5 Mark

Verlag von J. J. Weber in Leipzig.

Schrift? Charakter?
Urtheil durch den Meister (430)
F. P. Liebe, Psychographologe, **Augsburg.**

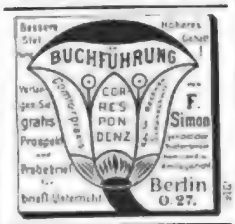

Echte Briefmarken.

60 Spanien	ca.	1,50.
30 Australien	„	1,25.
25 Serbien	„	1,75.
25 Griechenland	„	1,25.
20 Japan	„	1,25.
12 Uruguay	„	1,25.
1000 Verschiedene	„	20,—.

Alle verschied. Porto-extra.
Gegr. 1864. Preisl. über 1735 Serien gratis.
W. Klimsch, Berlin W. 64, Unter den Linden 15.

Glas-Stereoscope, Landschafts- und Städtebilder, neue Original-Photographien von (430) **Alois Beer, K. u. K. Hof-Photograph** in **Klagenfurt.** Catalog gratis u. franco.

Jeder Deutsche im Auslande wird gebeten, seine Adresse der Verlagshdlg J.J. Weber in Leipzig, Berlin SW. 46 anzugeben, worauf dieselbe eine Probenummer der Wochenschrift „Das Ganze" gegen der Deutschen im Auslande, umsonst übersendet.

Für Kunstfreunde.
Unser neuer, vollständiger, reich illustrirter Katalog für 1888 über Tausende von Photogravuren und Photographien nach hervorragenden Werken klassischer und moderner Kunst wird gegen 50 Pfennig in Postmarken franco versandt. (127)
Photographische Gesellschaft, Kunstverlag, Berlin, Stechbahn Nr 1, am Kaiser Wilhelm-Denkmal.

Vornehmste Confirmations-Geschenke!

Vater Unser in Bildern von Paul Thumann.

9 Zeichnungen mit 7 Allegorien und 7 Darstellungen aus dem Alten Testament sowie 7 Sprüchen in Kupferätzung (Photogravüre) mit Textbeilagen aus dem Leben Christi.

Für Protestanten:
Mit einer Dichtung von Martin Luther.
5. Auflage.

Für Katholiken:
Mit einer Dichtung von F. W. Weber.
3. Auflage.

Quartformat. Prachtvoller Goldschnitt-Einband in Goldleder 15 M. Prachtband in Kalbleder 12 M.

Die Abendmahlskinder. Eine religiöse Idylle von Elsaian Tegnér.

Aus dem Schwedischen von E. Zoller. Illustrirt von Gisela Bohne.
2. Auflage. Quartformat. Reicher Einbandschmuck. Preis 12 M. (197)

Verlag von Adolf Eltze in Leipzig.

WIR KENNEN keine bessere, Insektenpulver u. Insektenvertilgungsmittel, als Insektenpulver, zu Lust und Gesundheit Bringendere Schule (Injurie 1. d. mein. Welt)" **G. Damm**, Naturforscher u. Weltdurchsch. M. 4. (2000) 4.00. Versand. 6.20. 120. Auflage. Steingräber Verlag, Leipzig. ▶ (100)

Schreibmaschine. Das neue Modell 2 der **Hammond** vereinigt alle Vorzüge der besten Maschinen. (51)
F. Schrey, Berlin SW., Kommandantenstr. 80, Ecke Leipzigerstr.

In allen Staaten zum PATENT angemeldet.

Erste eigene FABRIK auf dem Continent.

Anerkannt grosse Vorzüge gegen Flaschen und Bier-Siphons. Vortheilhaft einfache Construction und Handhabung. Praktisch wie hygienisch richtigstes System. Geradezu ideale Bedingung. Günstigste Bedingungen für Kauf und Miethe. In 5 Monaten an 300 Plätzen eingeführt. (186)

Warnung vor Nachahmungen.

Sitz der Gesellschaft und Fabrik nur **LEIPZIG.**

Zweig-Gesellschaft New-York: **U. S. GLOBE SYPHON CO.**

Oster- und Konfirmationsgeschenke

Meisterwerke der christlichen Kunst. Drei Grossfolio-Hefte mit je 21 Holzschnitt-Tafeln auf Kupferdruckpapier. Preis einer jeden Sammlung in illustrirtem Umschlag 2 Mark, in Karton-Mappe 3 Mark, in Leinwand-Mappe 5 Mark. Erste und zweite Sammlung in einer Leinwand-Mappe 8 Mark. Alle drei Sammlungen in einer Leinwand-Mappe 10 Mark.

Stunden der Erbauung. Ein Jahrgang Predigten für denkende Verehrer Jesu von Johann Georg Dreydorff. Preis 6 Mark, in Leinwand gebunden 7 Mark.

Entscheidungsschlachten der Weltgeschichte von Ch. F. Maurer. Neue, illustrirte Ausgabe. Mit 12 Tafeln Abbildungen nach authentischen Darstellungen. Preis in Halbfranzband 9 Mark.

Erkenne Dich selbst! Goldenkalbum zur Charakteristik der Freunde und Freundinnen. Einundzwanzigste Auflage. Mit 14 Faksimiles namhafter Frauen und Männer der Gegenwart. Preis in Original-Leinenband 5 Mark.

Gedichte von Frida Schanz. Mit dem Porträt der Dichterin. Zweite Auflage. In Original-Leinenband 6 Mark.

Neue Gedichte von Frida Schanz. Mit dem Porträt der Dichterin. In Original-Leinenband 6 Mark.

Hans Sachs und seine Zeit. Ein Lebens- und Kulturbild aus der Zeit der Reformation von Rudolph Genée. Mit 156 Abbildungen, Faksimiles nach den Handschriften und Notenbeilagen von Meisterliedern. Preis 10 Mark, in Original-Leinenband 12 Mark.

Selbsterziehung. Ein Wegweiser für die reifere Jugend von John Stuart Blackie. Deutsche, autorisirte Ausgabe von Lic. Dr. Friedrich Kirchner. Zweite, vermehrte und verbesserte Auflage. Preis in Leinenband 2 Mark.

Samuel Smiles' Werke in deutscher, autorisierter Ausgabe.
Der Charakter. Fünfte Auflage. — Leben und Arbeit. — Die Pflicht. — Die Sparsamkeit. Zweite Auflage. Preis jedes Bandes 6 Mark, in Original-Leinenband 7 Mark 50 Pf.

Das Tierleben der Alpenwelt. Naturansichten und Tierschilderungen aus dem schweizerischen Gebirge. Von Dr. Fr. v. Tschudi. Elfte, durchgesehene Auflage. Herausgegeben von Prof. Dr. C. Keller. Mit Tschudis Porträt in Stahlstich und 27 Illustrationen von E. Rittmeyer und W. Georgy. Preis 7 Mark 50 Pf.; in Original-Leinenband 9 Mark.

Die Tier- und Pflanzenwelt des Süsswassers. Einführung in das Studium derselben. Unter Mitwirkung von Dr. C. Apstein, Fr. Borcherding, S. Clessin, Prof. Dr. F. A. Forel, Prof. Dr. A. Gruber, Prof. Dr. P. Kramer, Prof. Dr. F. Ludwig, Dr. W. Migula, Dr. L. H. Plate, Dr. E. Schmidt-Schwedt, Dr. A. Seligo, Dr. J. Vosseler, Dr. W. Weltner und Prof. Dr. Fr. Zschokke herausgegeben von Dr. Otto Zacharias, Director der Biologischen Station am Grossen Plöner See. Zwei Bände. Mit 130 Abbildungen. Preis 24 Mark; in Halbfranzband 30 Mark.

Verlag von J. J. Weber, Leipzig

Digitized by Google

Unsere Uhren tragen diese Schutzmarke im Gehäuse.

A. LANGE & SÖHNE-GLASHÜTTE (Sachsen).

Prämiirt mit 26 ersten Preisen, u. a. Chicago 1893 drei erste Preise, Leipzig 1897 höchste Auszeichnung für die Branche.

Gegründet 1845. • Gründer der Sächsischen Präcisions-Taschenuhren-Industrie: • Gegründet 1845.

Anerkannt bestes Fabrikat. — Viele Einrichtungen und Verbesserungen gesetzlich geschützt, daher concurrenzlos.

(286) Zu beziehen durch alle feinen Uhren-Geschäfte des In- und Auslandes.

Ohne Tinte unverwischbare Copie *Muster Nr. 1.* **Eduard Rein** CHEMNITZ (266)

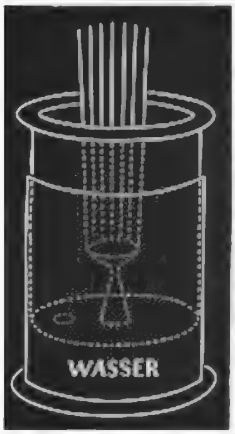

Ladebeck's selbstthätige

Sitzdouche

Patentirt in allen Culturstaaten.

Dieser sanitäre Reinlichkeits-Apparat ist in jedem Zimmer **ohne Heizvorrichtung oder Wasserleitung** stets fertig zum Gebrauch, bedarf selbst zu mehrmaliger Benutzung **nur 2 Eimer Wasser,** erfordert kein vollständiges Auskleiden **und ersetzt vollkommen Sitzwanne, Bidet, Fussbad etc.** Von medizinischen Autoritäten empfohlen. Zahlreiche Anerkennungen vorliegend. Gebrauchsanweisung wird beigegeben.

Preis 28 M. per Nachnahme.

Hauptdepôt:

H. Ladebeck, Leipzig

Alexandrastrasse 16.

Vertreter im Auslande gesucht. (282)

Carlshütter Irische Mantelöfen

mit Rippeneinsatz.

Sparsamste Feuerungsöfen. Vortheilhafte Heizung. Elegante Ausstattung.

Carlshütter Amerikaner Oefen.

Beste Dauerbrenner. Wenig Brennmaterial. Grosse Heizkraft.

Die Oefen kommen zum Gebrauch fertig zusammengebaut zum Versand. (160)

Eigene Emaillir- u. Vernickelungs-Anstalt.

Billige Preise. — Prompte Bedienung. Katalog gratis. — Vertreter gesucht.

Eisenwerk Carlshütte Alfeld a. d. Leine.

Webstuhl- und Maschinenfabrik vorm. **May & Kühling, Chemnitz.** Abtheilung: **Kleinmotoren.**

Heissluftmotoren

mit Petroleum-Unterfeuerung

Zum Wasserheben für

Gärtnereien, Güter, Villen etc.

Keine Reparaturen! (306)
Keine Wartung!
Kein Versagen!
Keine Concession erforderlich!
In jedem Raume aufstellbar!
Kein Geräusch u. kein Geruch!

Ingangsetzung durch Kutscher oder Dienstmädchen.

Patentirt in den meisten Staaten. **Billig in Anschaffung und Betrieb!**

• Prämiirt Leipzig 1897. Silberne Medaille der Stadt Leipzig (höchste Auszeichnung für Heissluftmotoren). •

Naeher's rotirende Pumpen

für jede Flüssigkeit. — Specialität seit 27 Jahren.

Ueber 3000 Stück geliefert. (306)

Depot der Naeher Chemnitz.

J. E. Naeher, Maschinenfabrik, **Chemnitz,** Sachs., Beckerstr.

Anlage und Umbau von Stärke-Fabriken (307)

Special-Uebernahme

W. H. Uhland, Leipzig.

Prospecte gratis!

Turbinen

verschied. Systeme

der Maschinenbauanstalt Golzern (vorm. Gottschald & Böttcher) (145)

Golzern — Sachsen.

Circulations-Vorwärmer

für

Speisewasser

mit

Schlammsack,

gesetzlich geschützt.

Leistung bedeutend grösser als diejenige aller alten Systeme dabei wesentlich niedrigerer Anschaffungspreis.

Grösste Kohlenersparniss.

Denkbar leichteste Reinigung.

Gebr. Burgdorf, Maschinenfabrik, (300)

Altona-Hamburg.

Theilnehmer

(311)

gut Kaufkräftig und Vertretung der Erfindung eines Apparates, mit sehr nützlicher Unterstützung gesucht, mit welchem man an der Nähmaschine auch alle runde und gerade Stickarbeiten verrichten kann. Näheres an A. D. gefälligst Briefkreuz oben.

Gasmotoren-Fabrik Deutz

KÖLN-DEUTZ

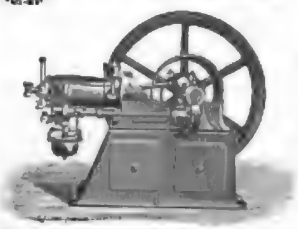

Otto's neuer Motor

für Gas, Benzin und Petroleum.

Ca. 42000 Maschinen mit über 170000 Pferdekräften in Betrieb.

904 Medaillen und Diplome, worunter 15 Staats-Medaillen.

Prospecte und Kostenanschläge kostenfrei. (296)

Dampframmen.

Direct wirkende

Patent-Rammen.

Direct wirkende Lacour'sche Rammen.
Rammen mit endloser Kette.
Rammen mit rücklaufender Kette.
Rammenf. Kanalisation. – Handrammen.

Kreissägen

zum Abschneiden von Pfählen unter Wasser.

Spülvorrichtungen für Rammen.

Alle Systeme und Grössen auf Lager. (55)

MENCK & HAMBROCK, Altona-Hamburg.

C. SCHLICKEYSEN

Berlin SO., Maschinen-Fabrik für

Ziegel-, Torf-, Thonwaaren- und Mörtel-Fabrikation

empfiehlt als Neuestes:

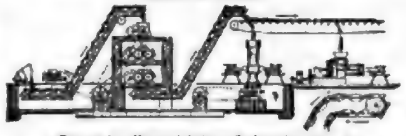

(Patent in allen wichtigen Industriestaaten.)

Elevatorkette für Thon, Torf, Sand, Kies, Erze, Kohlen, Mörtel, Getreide etc. für grösste ununterbrochen wirkende Massenförderung bei ruhigem Gang und geringem Kraftbedarf.

Sicherheits-Riemscheibe. (Patent in den wichtigsten Industriestaaten.) Dieselbe überträgt zum Schutz der Arbeitsmaschinen nur die Kraft auf letztere, auf welche sie je nach Bedarf eingestellt ist.

Ofen-Kachelpresse für Handbetrieb. (Patent in Deutschland, Russland, Oesterreich u. s. w.) Für glatte und gemusterte Fliese und Eckkacheln, Simsstücke etc. Giebt mit zwei geübten Leuten in der Stunde bis 50 Fliese oder 90 Eckkacheln, glatt oder gemustert.

Ferner: **Maschinen für Dachziegel aller Art, Thonrohre jeder Weite, Betonherstellung, Erubrikette, Chamottefliegel, Falzziegel, Fussbodenplatten in Thon und Cement, Handstreich-Riegeleien.**

Ferner: **Knet- und Formmaschinen für Ofenfabriken, chemische Industrie, Giessereien, Farbenfabriken, Kitt- u. Seifen-Fabriken, Wärmeschutzmasse, Trocknung breiiger Massen, technische Lehranstalten, Versuchsstationen u. s. w.**

Goldene Staats-Medaille.

Berliner Gewerbe-Ausstellung 1896. (23)

Act.-Ges. Dresdner Gasmotoren-Fabrik

vorm. Moritz Hille **Dresden-Altstadt 9** empfiehlt ihre auf allen Ausstellungen und wissenschaftl. Concurrenzprüfungen

mit **ersten Preisen**

ausgezeichneten

Gas-, Petroleum-, Benzin-, Naphta- und Acetylengas-Motoren.

50 Medaillen u. Ehrendiplome, darunter 3 Staatsmedaillen.

Mehr als **3700** Motoren mit **20,000** Pferdestärken in Betrieb.

Wir bitten genau auf unsere Firma zu achten. (320)

Rumpf's Gesundheitskrepp-Unterkleider für Herren, Damen und Kinder,

wie: Unterjacken, Hemden, Beinkleider, Hemdhosen, Jupons, Corsetschoner, Leibbinden, Frottirtücher, Stoffe für Matinées u. dergl. in Seide, Seide und Wolle, Wolle, fil d'Ecosse, elastisch, porös, die Hautthätigkeit anregend, gegen Temperatur-Wechsel schützend.

Neue Qualitäten K in Seide, Seide und Wolle, Wolle, dauerhaft und nicht eingehend.

Verkauf in den feineren Wäschegeschäften. ★ ★ 11 Diplome und Medaillen.

Rumpf'sche Kreppweberei A.-G., Basel.

Patent 6916. D. R. G. M. 16371 und 16380.

(371)

Willkommen

werden allen Damen in Schneider-Corsets Vorwerk's Kragen-Einlage, welche einem praktische Neuheiten sind.

Vorwerk's Kragen-Einlage „Practica" ermöglicht durch in Hände eingewebte weiche Bändchen ein regelmäßiges Befestigen der Kleiderstoffe u. ungemein solides Anhalten des Stehkragens an Taille.

Vorwerk's rundgewebtes Kragenfutter ist fix und haltbar in der gleichen Rundung, wie die Kragen-Einlagen gewebt und macht das mühsame Ausschneiden des Stoffes und das Einlegen der Kanten überflüssig. Dasselbe ermöglicht ein exakt und tadelloses Einhalten, sowie ein schnelles Arbeiten.

In allen besseren Band- und Kurzwaaren-Geschäften zu haben.

Negergarn

ist das beste baumwollene Strickgarn, wird aus den edelsten Sorten hergestellt und in allen Farben echt gefärbt.

Neger-Estremadura **Neger-Doppelgarn**

ist in allen besseren Geschäften zu haben.

Man verlange nur Negergarn oder Strümpfe mit dem Negergarn-Etiquett.

Diamantschwarz **Lederfarben**

absolut echt und **nicht gesundheitsschädlich.**

Reizende Neuheit: Neger-Häkelgarn, Seide-Imitation.

(372)

A. Stockinger's neuester

Fix-Huthalter.

Sturmsicherer Ersatz für Hutnadeln. (289)

Haarscharf angelegt, sicher Kopfhaut nach Hut verletzend. Detail ab Wien pr. Paar M. 1.70 = fl. 1.—; bei Voreinsendung des Betrages franco Zusendung: Engrosversand durch **A. Stockinger, Wien, I., Spiegelgasse 4** und durch die **Vereinigten Kammfabriken, vorm. Mahr in Kaumberg a. d. Y.** Patente in Oesterr.-Ungarn u. allen Culturstaaten. Deutsch. G. M. Sch. Nr. 84808—86128.

JEDER Radfahrer

sollte beim **Kauf eines Rades** auf die Lieferung eines

Christy anatomischen Sattels

bestehen.

Für jedes Fahrrad passend.

In allen feineren Fahrradhandlungen erhältlich

Aerzte empfehlen ihn.

Broschüre gratis durch:

Christy Saddle Co., Hamburg, Pickhuben 5.

Ueber 200 000 im Gebrauch.

Man achte auf den Namen Christy.

(369)

Cäsar und Minka,

Racehunderichterei u. -Handlung, Zahna (Provinz Sachsen).

Lieferant Sr. Maj. d. Deutschen Kaisers, Sr. Maj. d. Königs von Italien, d. Großherzogin v. Oldenburg, Kaiserl. Königl. u. Fürstl. Hofjagden, prämiirt mit goldn. u. silb. Staats- u. Vereinsmedaillen, empfiehlt ihre

Edelste Racehunde

jeden Genres

(Wächter-, Bernhardiner-, Doggen-, Jagd- und Damenhunde), vom gewöhnlichen Umfange u. Preise bis zum Kolossalen Salon- und Schoßhündchen.

Der grosse illustrirte Preiscourant franco und gratis. (474)

Deutschlands

einzigst Specialgeschäft für **Matratzen-Bauten-Anzüge,** genau nach Vorschrift der Kaiserl. Marine.

Gnutzmann & Sebelin, Segelmacherei **Kiel.**

Zeichnungen u. Preisliste gratis.

(3)

Schwarze

Kleiderstoffe

enorme Muster-Auswahl reine Wolle (357)

von 50 Pfennig an.

Aufträge von 15 Mark an frei. Proben und Kataloge frei.

J. W. Sältzer, Hannover.

Strümpfe.

Bestes deutsches Fabrikat in nur garantirt soliden Qualitäten.

Abgabe zu Fabrikpreisen an Private. (363)

Specialität: Nahtlose

Strümpfe, Socken, Radfahrer- u. Sport-Strümpfe, Unübertroffene Neuheit.

Gotthardt Schröder, Ronneburg.

Reise Preisliste zu verlangen

Probiren Sie

KAPPUS-SEIFE

die allein ächte

Konkurrenz-Seife

überall erhältlich

Preis 25 Pfennig

Fabrikant

M. KAPPUS, Offenbach a. M.

(370)

Gläser-Nachfolger,

(314)

KÜNSTL. AUGEN

in d. Natur MÜLLER & URI u. Muster LEIPZIG

(446)

Verblüffend (298)

C. L. Flemming,

Holzwaarenfabrik

Globenstein,

Post Mittweida, Sachsen

empfiehlt: (423)

Radkämme, hölzerne Riemenscheiben,

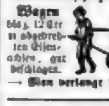

Wagen bis 5 Ctr. in abgedrehten Eisenachsen, gut beschlagen.

Hand- und Räderwerke, Transmissionen, Bogenlager.

→ Wien verlange Preisliste Nr. 613. ←

Springbrunnen

Garten- (400)

Sprenz-Hähne

Rasensprenger

A. E. Schiffer & Walcker, Berlin SW., Lindenstraße 18.

Kanarienvögel.

Tag- u. Lichtschläger versendet unter Garantie lebender Ankunft 8, 10 bis 20 M. **Carl Schumann,** Plauen i. Vogtl. (336)

Frühjahrs- und Sommer-Stoffe.

6 Meter	Waschstoff	zum Kleid für M. 1.80 Pfg.
6 „	Sommer-Buxenstoff, dopp. br.	„ „ 2.70 „
6 „	Loden, vorzügl. Qual., dopp. br.	„ „ 3.90 „
6 „	Alpaca Fantasie	„ „ 4.50 „

Muster auf Verlangen **franco ins Haus.**

Bestehter gratis.

Grösste Auswahl modernster Stoffe vom Einfachsten bis zum Elegantesten

versenden in einzelnen Metern **franco** ins Haus

Oettinger & Co., Frankfurt a. M. Versandhaus. (401)

Separat-Abtheilung für Herrenstoffe: Stoff zum ganzen Anzug M. 3.75, Cheviot „ „ „ „ 4.85

?ob Rock, ob Hose?

lösen

Polichs Radfahr-Kostüme

Dieselben entsprechen den **höchsten Anforderungen** in Bezug auf **tadellosen Sitz** und **vornehme Eleganz.**

Das neue

Pracht-Sport-Album

enthält viele Abbildungen, darunter **patentierte** und **geschützte Neuheiten** und wird nebst Proben postfrei zur Ansicht gesandt. Angegeben ist **Preislage,** in der Bemusterung gewünscht wird.

Aug. Polich, Leipzig. **Sonder-Abtheilung für Sport-Bekleidung.**

(395)

---

(420)

WANDERER-FAHRRÄDER

DIE IMMER ZUNEHMENDE VERBREITUNG DERSELBEN BIS IN DIE HÖCHSTEN KREISE HINAUF GIBT ZEUGNISS FÜR DEREN VORZÜGLICHE QUALITÄT.

„WANDERER"

IST DER NAME DER FEINSTEN MARKE IM HANDEL.

WANDERER-FAHRRADWERKE

VORM. WINKLHOFER & JAENICKE.

CHEMNITZ-SCHÖNAU.

(397)

Digitized by Google

Berndorfer Rein-Nickel-Kochgeschirre

BERNDORFER METALL REIN NICKEL PATENT WAAREN-FABRIK

Schutz-Marke auf jedem Stück

sind aus massiv reinem Nickel hergestellt
„nicht vernickelt oder nur Nickel plattirt"
verlieren deshalb den Metallwerth nie und werden jederzeit im Umtausch mit M. 3.— pr. Kilo zurückgekauft.
Das Kochen in Rein-Nickel erfolgt rascher. Die Reinigung ist die einfachste.
Rein-Nickel-Kochgeschirre sind aber auch der eleganteste Küchenschmuck!
Die Berndorfer Rein-Nickel-Kochgeschirre sind unverwüstlich und besitzen absolut keine gesundheitsschädlichen Eigenschaften.

Aus einem Stück gepresst

Verkauf zu Fabrikpreisen in den meisten Haus- und Küchengeräth-Magazinen.

Berndorfer Metallwaaren-Fabrik Arthur Krupp

Engros-Niederlage für Deutschland **Berlin, Leipzigerstrasse 101/102.** (1124)

Budapest	Birmingham	Moskau	London	Mailand	Paris	Stockholm	Wien I.
Wertnergasse 25.	Frederick Street 26.	Schmiedestraße	194 Regent Street 4.	Piazza S. Marco 5.	Rue de Malte 48.	Vasagatan 36.	Wollzeile 12.

An Plätzen ohne Verkaufsstelle wende man sich direct an die Engros-Niederlage. — Prospecte gratis.

Erste österr.
Levantiner Oelwetzstein-Fabrik
von **Lorenz Walcher,**
Reifnitz am Wörthersee, Kärnten.

Vorzüglichster Ersatz für Arkansassteine bei 70% Preisersparniss. (1447)
Flotter Artikel für jeden Wiederverkäufer!!!
Special-Preisliste u. Probesteine fr. u. gratis.

Gold- u. Polirleisten,
Rahmen in [illegible] und verkehrt für Bilder und Spiegel, ferner Spiegel, Bilder und [illegible]
Preisliste gratis. Nürnberg.

Patente besorgt und verwerthet gut und schnell B. Reichhold Ingenieur
BERLIN, Luisen-Str. 24. Hannover, Prag, Petersburg

Weiss, hartes Metall, feine Versilberung.
Silberne Staats-Medaille.
Speisen- und Tafel-Bestecke aller Art.
Aelteste Deutsche Neusilberwaren-Fabrik
Gegründet 1824.
HENNIGER & Co
BERLIN S.W. 68.
Verkaufslager:
Berlin. Leipzig. Breslau. Hamburg. Dresden. Magdeburg.
Einrichtungen für Hotels, Cafés, Restaurants.
Ausstattungen, Hochzeits- und Fest-Geschenke.

(1002)

Wilhelm **SPAETHE** Gera. R.
HARMONIUMS amerik. Systeme
für **Schule, Salon, Concert**
mit Pedal, 2 Manual.
Expression. Prolongement.
Verte pat. **Constructeur.**
Beste **Qualität.**
Wundervoller **Orgelton.**
Längste **Garantie.**
Illustrirt. Catalogue franco und gratis.
Reiche Auswahl. Billigste Preise.

Goldene Medaille Mailand 1885.
Zu besehen durch Piano-Handlungen.

Unser neuester Katalog über
Alte Violinen,
Violas und Cellos,

sehr preiswerth, meist [illegible] Italien, Ungarn, Tirol, Tschechien, Frankreich, Europa (Stradivarius, Guarnerius, Amatis etc.), sowie Landsorten, Antiquitäten zu Interessen
Hamma & Cie.,
Stuttgart.
Handlung alter Streichinstrumente grösste des Kontinents. (1440)

Für Geldschränke und Werth-Gelasse.
Adoptirt für sämmtliche [illegible] Verschlüsse der [illegible] Reichs-Haupt-Bank-Gebäude
Patent-Protector-Schloss.

Unentbehrlich [illegible] Schutz gegen Diebe.
Welt-Ausstellung Wien 1873
Adresse: Kasse-Fabriken oder Th. Kromer, Freiburg i. B.

Cleveland

Es würde zu weit führen, wollten wir alle Vorzüge der **Cleveland-Fahrräder** hier aufzählen. Unser **Catalog** enthält indessen eine ausführliche Beschreibung und versenden wir denselben gern auf Wunsch gratis an alle Cleveland-Freunde.

The Lozier Mfg. Co., Hamburg, 35 Neuerwall.

Agenten gesucht wo noch nicht vertreten.

(1234)

Columbia

WER
den alten Katalog [illegible] Hartford [illegible] Fahrrädern nicht
KENNT,
[illegible] stellen viel
NICHT
gesehen hat, sollte sich [illegible]
COLUMBIA-
Vertreter wenden, um den Katalog über [illegible]
FAHRRÄDER
DAS WELT-BERÜHMTE FAHRRAD

Musik-Instrumente

kauft am [illegible] Bezug [illegible] Gabriel
man [illegible] Lager [illegible] von [illegible]
Hermann Dölling jr.
Markneukirchen i. S. [illegible]
Akkord-Zithern nebst allem Zubehör.
Preis: 7.—, 9.—, 11.— und 13.— Mark. Billigster [illegible] und zerlegbar.
Prachtvoll illustr. Katalog über [illegible] gratis und franco. Sechsmonatliche Waaren-Lager-Versand.

Universal-Accordstreich- und Schlagzither. (1371)
Patent in In- und Auslande!

[illegible] Streich-, Schlag-, Accord-, Zither, Mandoline, Guitarre, Harmonium. [illegible] zum [illegible] Spielen [illegible] Noten [illegible] Accord-Streichinstrument
Burkhardt & Rieth,
Eckartshausen i. Thür.

Musikinstrumente
für Haus und Familie, Kapellen und Vereine
Steiniger & Co.
Markneukirchen No. 66
bei Markneukirchen.
Preisliste frei! (1290)

Musik- Werke u. Instrumente aller Art. Billigste Bezugsquelle! Reichhaltigst. Preisl. umsonst!
Max Vormeyer, Leipzig 70. (1247)

Bureau des „Praktischen Maschinen-Constructeur"
W. H. Uhland,
Leipzig-Gohlis, (400)
vermittelt und verwerthet Patente in allen Ländern. Langjährige Praxis. Billige Preise.

MONARCH

das feinst construirte und beste
Fahrrad
MONARCH CYCLE MFG. Co. HAMBURG & CHICAGO

(1197)

Digitized by Google

Beim Kaiserl. Patentamte sub Nr. 3163 eingetragene Schutzmarke.

Dr. Lahmann's

Cacao
Chocolade
Vegetabile Milch
Pflanzen-Nährsalz-Extract

Alleinige Fabrikanten HEWEL & VEITHEN in KÖLN a. Rhein.

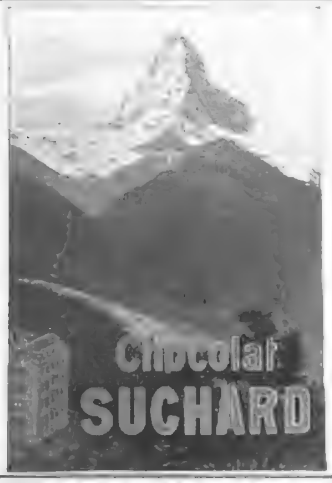

CHOCOLAT MENIER

Die Grösste Fabrik der Welt. TÄGLICHER VERKAUF 50,000 Kilos.

Zu haben in allen Spezerei-, DELIKATESSEN-, HANDLUNGEN UND Conditoreien.

CHOCOLADE Lobeck & Co DRESDEN CACAO

Hafer-Malz-Cacao das Pfund M. 2.

Hafer-Cacao halb & halb das Pfund M. 1.20

Das bekömmlichste Frühstück für Jung

CACAO u CHOCOLADE Hartwig & Vogel Dresden

Das billigste Frühstück und Alt.

GAEDKE's CACAO

nach einem patentirten Verfahren hergestellt

der bekömmlichste von allen

von Ärztlichen Autoritäten besonders empfohlen.

Garantie für Echtheit nur in Originalpackungen:

¼ Kilo-Packung Mk. 2.00, ½ Kilo Mk. 2.80, 1 Kilo Mk. 5.

Überall Käuflich.

Fabrikant P. W. GAEDKE, Hamburg.

WENN SIE NICHT DEN NAMEN

Lea & Perrins

AUF DEM UMSCHLAG, DER ETIQUETTE UND FLASCHE IHRER SAUCE VORFINDEN, SO IST DIES EIN BEWEIS DASS MAN IHNEN EINEN GERINGEREN ERSATZARTIKEL VERABFOLGT HAT.

LEA & PERRINS' ALLEIN IST ÄCHT.

VERLANGE UND BESTEHE DARAUF MIT LEA & PERRINS' BEDIENT ZU WERDEN DIE IST NACH DEM ORIGINAL-RECEPT HERGESTELLT. VERMEIDE ALLE ANDEREN SOGENANNTEN WORCESTERSHIRE SAUCEN

SIE HAT WEGEN IHRER VORZÜGE EINEN WELTWEITEN RUF UND IST DIE BESTBEKANNTE SAUCE FÜR FISCH, FLEISCH, BRATEN, WILD UND SUPPEN

SIE IST ALLEN ANDEREN SAUCEN WEIT ÜBERLEGEN.

Original & Genuine WORCESTERSHIRE Sauce

Griechische Weine

J. F. Menzer Neckargemünd

Hoflieferant Sr. Königlich. Hoheit des Kronprinzen von Griechenland.

Eine Kiste mit 12 grossen Flaschen sortirt von 12 Mark an.

Illustrirte Preisliste frei zu Diensten.

„ALTVATER"

Spanischer Portwein.

Naturreinheit garantirt. Zu medicinischer Stärkung empfohlen à Flasche Mark 1,25. Probepostkorb 3 Fl. incl. Emballage Mark 4,00.

C. Spielhagen. Dresden, Ferdinandplatz.

Gute Aufnahme finden Meine überall

Geröstete Kaffee

Grossrösterei

Hermann Schirmer Nachf.

Leipzig.

Preislisten stehen gratis und franco zu Diensten.

a. Geröstete Kaffee.

b. Rohe Kaffee.

Verkaufsstellen in vielen Städten Mittel- u. Norddeutschlands.

Neue Verkaufsstellen werden jederzeit errichtet. Wo nicht zu erhalten, wende man sich direkt an meine Firma.

Zu haben in den meisten Apotheken und Droguerien.

Sprengel's Chocolade u. Cakao ist unerreicht im Geschmack u. Nährwerth.

B. Sprengel & Co. HANNOVER

Monopol-Backpulver

Monopol-Puddingpulver

Erwerbskatalog gratis

Wilh. Schiller & Co., Charlottenburg.

Cigarre der Zukunft! Wendt's Patent-Cigarre

Hoflieferant Sr. Majestät des Kaisers und Königs Prof. Dr. Gerdt.

Nikotinfreier Rauchgenuss, ohne Rauchgeräth. Zu haben in besseren Geschäften oder direct ab Fabrik. Illustrirte Preisliste gratis. Einzige Fabrik, welche die Garantie in der Firma führt. (486)

Herm. Otto Wendt, Cigarrenfabrik, Bremen.

NESTLÉ's Kindermehl

enthält beste Schweizermilch. Allbewährteste Nahrung für kleine Kinder.

J. A. Henckels Solingen.

Fabrik von Stahlwaaren, wie Tafelmesser, Messer für alle Gewerbe und Künste, Scheeren, Taschenmesser etc.

Für jedes das „Zwillingszeichen": tragende Stück wird unbedingte Gewähr geleistet, es wird daher gebeten, beim Einkauf auf dieses Zeichen zu achten. (480)

Haupt-Niederlage: BERLIN W., Leipzigerstr. 117/118.

Zweig-Geschäfte: HAMBURG Gr. Johannesstr. 6. KÖLN a. Rh. Hahnstr. 131. WIEN I Kärthnerstr. 30.

Lebensversicherungs-Gesellschaft zu Leipzig

(alte Leipziger) auf Gegenseitigkeit gegründet 1830.

Versicherungsbestand:
Ende 1895: 457 Mill. ℳ; Ende 1896: 483 Mill. ℳ; Ende 1897: 512 Mill. ℳ
Vermögen:
Ende 1895: 134 Mill. ℳ; Ende 1896: 146 Mill. ℳ; Ende 1897: 158 Mill. ℳ
Gezahlte Versicherungssummen:
bis Ende 1895: 90 Millionen ℳ; bis Ende 1896: 96 Millionen ℳ; bis Ende 1897: 102 Millionen ℳ

Die Versicherten erhielten durchschnittlich an Dividende gezahlt:
1840—49: 13%, 1850—59: 19%, 1860—69: 29%, 1870—79: 34%, 1880—89: 42%, 1890—97: 42% der ordentlichen Jahresprämie.

Bei den 44 deutschen Lebensversicherungs-Gesellschaften waren Ende vorigen Jahres zusammen 6400 Millionen Mark versichert. Diese Riesensumme zeigt, welche Verbreitung die Lebensversicherung in Deutschland bereits gefunden hat. Die Lebensversicherung ist ein Segen für Jedermann; Niemand, kein Kaufmann, kein Gewerbetreibender, kein Landwirth, kein Beamter sollte daher versäumen, seinen Versicherungsantrag zu stellen. Die Lebensversicherungs-Gesellschaft zu Leipzig ist bei günstigen Versicherungsbedingungen (Unanfechtbarkeit derselben nach 3 Jahren, Reiseversicherung bei geringen und billigsten Prämienversicherungsbeiträgen) eine der ältesten Deutschlands. Alle Ueberschüsse fließen bei ihr den Versicherten zu. Nähere Auskunft ertheilen die Gesellschaft, sowie deren Vertreter. (289)

LUXARDO's MARASCHINO di ZARA

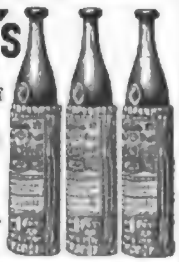

weltberühmter Liqueur überall zu haben.

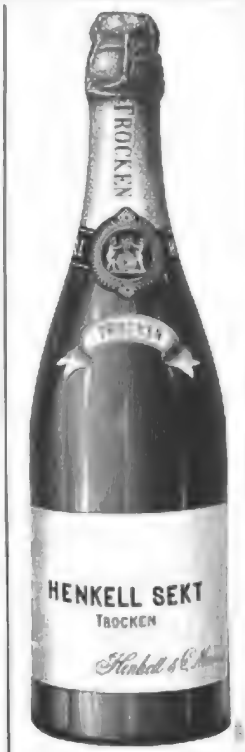

VICTORIA-BRUNNEN

Oberlahnstein b/Ems.

Natürliches Mineralwasser

mehrfach preisgekrönt.

Tafelgetränk des Königl. Hofes. Niederländischen Hofes.

Nach Plätzen ohne Vertreter wird direct geliefert. (317)

Grösster Erfolg der Parfumerie

Rheinischer Fabrikant FERD. MÜLHENS KÖLN a/Rh. Hoflieferant S. M. des Kaisers von Russland

MÜLHENS Rheinveilchen Parfum

MARKE • No. 4711

Der wirkliche frische Veilchenduft ohne Zusatz (wie Moschus, Patchouly etc. etc.) Das Modeparfum der höchsten Kreise. In Flacons von M. 2.25 M. 3. M. 5.50. In allen feinen Geschäften käuflich.

Zur Pflege der HAUT ist das beste Produkt die CRÈME SIMON Unübertroffen für den TEINT und für die Toilette des Gesichts und der Hände Nur echt mit der Unterschrift: Simon

„Captol"

ein neues medizinisch kosmetisches Haar-Wasser

Besonders bewährt gegen Schuppenbildung, das dadurch verursachte Jucken der Kopfhaut und das Ausfallen der Haare • • • • • •

Hergestellt nach Angaben des • • • • • Herrn Dr. med. J. Eichhoff, Specialarzt für Hautkrankheiten in Elberfeld

Alleiniger Fabrikant: Ferd. Mülhens No. 4711 Köln — Hoflieferant S. M. des Kaisers von Russland.

NB. Die Bestandtheile des Captol-Haarwassers sind: Captol 1,0, Resorcin 1,0, Weinsäure 1,0, Salicylsäure 0,7, Bicinusöl 0,5, Alcoholische Blüthenmischung (70%) 100,0. (250)

Geg. Einz. v. M. 3.— versende incl. Faß für 5 Liter selbstgekelterten weissen (501)

Rheinwein.

Friedrich Lederbos, Oberingelheim a. Rh.

Zahlr. Anerkennung. treuer Kunden. Probeflaschen von 25 Liter zu M. 15.— desgl. Oberingelh. Rothwein M. 20.—

GUSTAV LOHSE

Königlicher Hoflieferant Berlin W., Jägerstr. 46

empfiehlt seine altberühmte Specialität:

Lohse's balsamisches Mund- und Zahnwasser

unübertrefflich durch seine hervorragend wohlthuenden Eigenschaften auf den gesammten Mundorganismus. •

Originalflasche zu M. 1.50 und M. 3.—, die Literflasche zu M. 10.—.

Käuflich in allen Parfümerie-, Galanterie- und Drogen-Geschäften, sowie bei allen Coiffeuren des In- und Auslandes. (293)

KALODONT ZAHNPUTZMITTEL.

Mit „Kalodont" die Zähne putzen
Das ist, mein Kind, von grossem Nutzen.
Wie sehr das wahr, wirst Du ja sehen,
Wenn Du einst gross wirst sein und schön;
Dann wirst Du hören aller Orten,
„Welch reizend Kind ist dies geworden!"
„Und diese Zähne, welche Pracht!"
Dann wirst Du sagen, wenn man wird fragen,
Wie Du erreicht das und gemacht:
„Ich selbst es nicht begreifen kann,
Da ich benutzt „Sarg's Kalodont". (506)

Illustrirte Zeitung

Alle Rechte für sämmtliche Artikel und Illustrationen vorbehalten.

Nr. 2854. 110. Bd. Erscheint regelmäßig jeden Donnerstag. Eingetreten einer Nummer 1 Mark. Leipzig und Berlin Preis vierteljährlich 7 Mk. — 9 Fr. 70 C. 4 fl. 60 kr. Mit Postversendung 9 Mk. 25 — 12 Fr. 60 C. 5 fl. 85 kr. Für Ausland 13 Mark. 10. März 1898.

Die Genesende. Nach einem Gemälde von Gabriel Max.

Photographieverlag der Photographischen Union in München.

Digitized by Google

Die Christenmissionen in China und Johann Baptist v. Anzer, Bischof von Süd-Schantung.

(Hierzu das Porträt v. Anzer's auf S. 293.)

Die jüngsten politischen Ereignisse im fernen asiatischen Osten haben einen katholischen Missionar, den apostolischen Vicar und Bischof von Süd-Schantung, Johann Baptist v. Anzer, in den Vordergrund des öffentlichen Interesses gerückt. Die Missionsthätigkeit in diesen Ländern datirt nicht erst aus den letzten Jahrzehnten. An die Namen eines heil. Franciscus Xaverius, eines P. Matthäus Ricci und P. Adam Schall aus Köln knüpfen sich die glänzenden Erfolge im 16. und 17. Jahrhundert. Die chinesischen Kaiser aus der Dynastie Ming hatten, schon mit Rücksicht auf die wissenschaftliche Tüchtigkeit und die ausgezeichneten Leistungen jener Missionare auf astronomischem und technischem Gebiet, dem christlichen Missionswesen eine gewisse Gunst entgegengebracht. An diesem Verhältnisse hatte der im Jahre 1644 erfolgte Sturz der Ming durch die Mandschu, wenigstens unter den ersten Kaisern dieser Dynastie, im großen ganzen nichts geändert. Erst im vorigen Jahrhundert begannen unter Kaiser Yongtsching (1722 bis 1735) die Christenverfolgungen im Reiche der Mitte, und sie haben bis in die neuste Zeit hinein ohne nennenswerthe Unterbrechung gedauert. Selbst die von Frankreich und England mit China deshalb geführten Kriege und die in der Folge abgeschlossenen Verträge sowie die von der einheimischen Regierung erlassenen Edicte haben an diesem Zustand nicht viel geändert. Somit hatte sich auch das Protectorat Frankreichs über die chinesischen Missionen, besonders seit den Niederlagen im Jahre 1870, als unzulänglich erwiesen. Bischof Anzer, dessen organisatorische Thätigkeit auf dem ihm unterstellten Missionsgebiet ausgezeichnetes geschaffen, hat nun im Jahre 1880 einen Schritt gethan, für den ihm sowol die Mission als auch sein Vaterland zu Dank verpflichtet sind: er stellte die Mission unter den Schutz des Deutschen Reiches.

Bischof v. Anzer ist geboren am 16. Mai 1851 zu Weinried in der bairischen Oberpfalz. Seine Studien machte er mit gutem Erfolg am Gymnasium zu Metten, die höhern Studien am Lyceum zu Regensburg. Bereits nach Vollendung seiner Studien schloß sich Anzer dem seitherigen Generalsuperior der Missionsgesellschaft des göttlichen Wortes, Arnold Janssen, an, der am 8. September 1875 das erste Missionshaus in Steyl eröffnet hatte. Am 16. August 1876 wurde er in Utrecht zum Priester geweiht, und nach einigen Jahren weiterer Vorbildung für seinen zukünftigen Wirkungskreis reiste er im März 1879 nach China ab. Seine erste Thätigkeit fand er zu Hongkong in der Leitung des dortigen Seminars, mit der er auch den Unterricht in der Philosophie und Theologie verband; nebenher hatte er noch die Krankenhäuser der Colonie zu pastoriren. Im Jahre 1880 bestanden in China 27 apostolische Vicariate, die Papst Leo XIII. in fünf Regionen eingetheilt hatte. Das sehr ausgedehnte Vicariat Schantung wurde vom Bischof Cosi aus dem Franciscanerorden verwaltet. Zu ihm begab sich Anzer im Mai 1880, um mit ihm über Theilung seines großen Missionsgebiets und Ueberweisung des abgetrennten Theils an das Missionshaus Steyl zu unterhandeln. Cosi trat die drei südlichen Präfecturen (Fu) ab und ernannte für sie Anzer zu seinem Generalvicar. Der neue Missionsbezirk, in den Anzer am 18. Januar 1882 in Begleitung eines chinesischen Knaben abreiste, hatte unter etwa 8 Mill. Seelen nur 158 Christen, die in dem im äußersten Nordwesten gelegenen Dorfe Puoly wohnten. Die vor 200 Jahren in den Städten Yen-tschu-fu und Tsi-ning-tschu vorhandenen Christengemeinden, denen spanische Missionare selbst Kirchen gebaut hatten, waren längst in den spätern Verfolgungen zerstört worden.

Das mit dem Namen Süd-Schantung bezeichnete Missionsgebiet Anzer's ist in zweifacher Hinsicht bekannt oder auch berüchtigt. Der südwestliche Theil, die Präfectur Tsao-tschu-fu, ist ein großes Räubergebiet, der Herd von politisch-religiösen Sekten, die die herrschenden Mandschu stürzen und eine eigene Dynastie begründen wollen. Würde ein tüchtiger Führer diese revolutionären Elemente vereinigen können, so wären sie eine große Gefahr für den chinesischen Staat. Weil die Christen sich für ihre revolutionären Ideen nicht empfänglich zeigen, darum sind sie dem Christenthum abhold. Zu diesem politischen Interesse gesellt sich ein historisches. Im Centrum von Süd-Schantung befindet sich nämlich das ehemalige Reich Lu, wo Khung-fu-tse (Confucius) geboren und begraben ist. Die Hauptstadt dieses Reiches war Yen-tschu-fu. Khung fu-tse war lange Zeit Premierminister. In diesem Reiche stand auch die Wiege des zweiten größten Mannes von China, des Philosophen Mung-tse (Mentius). Wegen dieser beiden „Heiligen" ist das Reich Lu, d. h. die heutigen Bezirke Yen-tschu-fu, Kiu-fu, Tsi-ning, Tschu-hien, das „heil. Land" Chinas. Bei Yen-tschu-fu lebt noch der directe Nachkomme des Khung-fu-tse, während die Stadt Tschu-hien noch einen Nachkommen des Mentius aufweisen kann. Aus Ehrfurcht vor dem alten Confucius wird der jeweilige Stammhalter der Familie noch jetzt der „Heilige" genannt; auf ihn und auf die Stadt Yen-tschu-fu blicken die Gelehrten des ganzen Reiches, weil von hier die Civilisation Chinas, der „Welt" ausgegangen, und weil Yen-tschu-fu die Wiege der Religion der Gelehrten ist. Ebendeshalb war es auch äußerst schwer, das Christenthum hier einzupflanzen. Dem scheidenden Generalvicar Anzer sagte Bischof Cosi im Jahre 1882: „In diesem Gebiet kann sich kein Europäer aufhalten; wenn Sie hingehen, so haben Sie nach acht Tagen keinen Kopf mehr."

In dem Dorfe Puoin, der einzigen Missionsstation, die Anzer vorfand, war des Missionars Wohnung anfänglich ein Eselsstall. Jetzt ist dort eine große Niederlassung mit zwei etwa 200 Kinder fassenden Waisenschulen; daneben befinden sich Schreinerei, Schusterei, Oekonomie mit einem Areal von 1000 Morgen, zwei Greisenasyle für 70 alte Leute, ein kleines Seminar mit 20 Zöglingen, eine chinesische höhere Schule mit 30 Studenten sowie fünf Volksschulen. Auf einer im Frühjahr 1882 unternommenen Rundschaftsreise nach Tsautschu-fu wurde Anzer von einer durch den dortigen Mandarin heimlich aufgehetzten Menge aus dem Gasthause hinausgezerrt und beraubt und unter Schlägen zur Stadt hinausgetrieben; draußen wurde er auf die Weigerung, das Versprechen zu geben, die Gegend zu verlassen und nicht mehr zu predigen, nochmals geschlagen und für todt liegen gelassen. Mit Wunden bedeckt und mit gebrochenem Fuß kam er aber mit dem Leben davon.

Zwanzig Stunden nordwestlich jedoch entstanden nun die Christengemeinden Tschang-kia und Li-kia. Der Herbst des Jahres brachte Anzer im Osten der Mission, in Ji-schui, wohin er sich begeben hatte, neue Feindseligkeiten, die durch die Bestrafung der Uebelthäter von seiten des Mandarins einigermaßen ihre Sühne fanden. Hier errichtete Anzer eine zweite Residenz mit zwei Waisenhäusern, Greisenasyl, mehrern Schulen u. s. w. Auch befindet sich jetzt dort eine mit den hochherzigen Spenden des verstorbenen Cardinals Melchers erbaute gothische Kirche. Die Jahre 1882 bis 1885 brachten der Mission von Steyl aus frische Kräfte. Ende 1884 wurde Anzer nach Europa berufen, und im folgenden Jahre ward Süd-Schantung von dem Missionsbezirk des Bischofs Cosi officiell getrennt und zum selbständigen apostolischen Vicariat gemacht. Anzer selbst wurde zum Titularbischof von Telerve und zum apostolischen Vicar ernannt. Seine Consecration erfolgte im Missionshause Steyl am 24. Januar 1885 durch den Erzbischof Kremenz von Köln unter Assistenz des trierer Bischofs und des Coadjutors von Roermond. Zu seiner Hauptresidenz erwählte der alsbald nach China zurückgekehrte Bischof die politische Hauptstadt des Missionsbezirks, Yen-tschu-fu. Er erwarb hier unter Beobachtung aller chinesischen Formalitäten ein Haus; dieses wurde aber zerstört und er selbst aus der Stadt getrieben. Auch seine Bemühungen in der nicht weit entfernten Handelsstadt Ji-ning endigten damit, daß er, als Bettler verkleidet, um Mitternacht fliehen mußte. Alle Vorstellungen bei den Lokalbehörden blieben erfolglos. Auch die diplomatischen Schritte des französischen Gesandten in Peking, der damals noch der Schutzherr der Mission war, scheiterten an dem Hinweis der chinesischen Regierung auf die Unantastbarkeit Yen-tschu-fus als Geburtsortes des „Heiligen" und als Wiege der Religion der Gelehrten. Der Gesandte rieth, auf die Stadt zu verzichten. Im Jahre 1888 hatte nun der deutsche Gesandte in Peking, Hr. v. Brandt, bereits die Frage angeregt, daß die deutschen Missionare sich unter deutschen Schutz stellen sollten. Der im Jahre 1889 nach Europa unternommenen Reise Anzer's waren mehrere Besprechungen mit jenem Herrn vorangegangen. Rom gab volle Freiheit des Handelns, überließ aber auch dem Bischof von Süd-Schantung alle Verantwortung. So wurde denn Ende 1889 die Mission thatsächlich unter deutschen Schutz gestellt.

Für diese patriotische That verlieh Kaiser Wilhelm II. dem Bischof Anzer den Kronenorden 2. Klasse mit dem Stern und der Prinz-Regent von Baiern den Michaels-Orden 2. Klasse mit dem Stern. Nach Uebernahme des Protectorats durch Deutschland traf der deutsche Consul Frhr. v. Seckendorff in Yen-tschu-fu ein, um die schwebenden Schwierigkeiten zu beseitigen. Aber auch er mußte vor dem Auflauf, den sein Erscheinen in der Stadt verursachte, entfliehen. Endlich im Jahre 1886 wurde die Sache auf Befehl des chinesischen Kaisers in folgender Form geregelt: 1. Die Mandarine der Stadt Yen-tschu-fu hatten dem Bischof Anzer ein Haus unentgeltlich zu überweisen als gesetzliches Eigenthum für sein früher zerstörtes. 2. Die Mandarine mußten Bischof Anzer außerhalb der Stadt empfangen und feierlich in die Stadt geleiten. 3. Die Mandarine sollten eine Proclamation erlassen, in der die Handlungsweise ihrer Vorgänger dem Bischof gegenüber gemißbilligt wurde. 4. Die drei Häuptler der Literati sollten bestraft und ihres Ranges entkleidet werden. Dadurch, daß Anzer auf die Ausführung der beiden letzten Punkte verzichtete, erwarb er sich die Sympathien der betreffenden Kreise.

Mit der chinesischen Regierung stand Anzer immer sehr gut, was schon daraus hervorgeht, daß der Kaiser von China ihn zur Mandarinenwürde 2. (höchsten) Ranges mit dem rothen Knopf erhob. Die chinesischen Mandarine werden bekanntlich in neun Grade getheilt. Ende vorigen Jahres reiste Bischof Anzer zur Regelung dringender Angelegenheiten nach Europa, und während seines Hierseins wurden, wie bekannt, zwei seiner Missionare ermordet. Im December zeichnete Kaiser Wilhelm den energischen, auch um die deutsche Sache hochverdienten Bischof mit dem Rothen-Adlerorden 2. Klasse mit dem Stern aus, während der Prinz-Regent von Baiern ihm das Großcomthurkreuz des Verdienstordens der bairischen Krone verlieh und ihn in die Adelsmatrikel unter die Klasse der Ritter einschreiben ließ. Deutschland hat durch den Ernst, den es in der Erfüllung seiner Protectoratspflichten gezeigt, allen Missionen wesentliche Dienste geleistet.

Das Porträt auf Seite 293 zeigt v. Anzer im chinesischen Sommer-Hofkleid (mang-pao) mit der großen, aus 108 Edelsteinkugeln bestehenden Mandarinkette.

Faber.

Wochenschau.

Der deutsche Reichstag. — Der Reichstag berieth am 28. Februar, 1. und 3. März den Etat des Reichseisenbahnamts. Hierzu hatte die Freisinnige Vereinigung eine Resolution beantragt, durch die der Reichskanzler ersucht wurde, Maßregeln zu treffen, um weitern Unfällen wirksam zu begegnen und die Leistungsfähigkeit der Bahnen dem steigenden Verkehr entsprechend zu erhalten. Dr. Lucius begründete dieselbe unter Hinweis auf die große Zahl von Unfällen, die sich in letzter Zeit in erschreckender Weise gehäuft haben. Der Präsident des Reichseisenbahnamts Dr. Schulz trat dagegen hervor, daß die Unfallziffer im Jahre 1897 nicht höher gewesen sei als in den vorhergegangenen Jahren. Es liege nur eine Häufung von schweren Unfällen mit einer größern Anzahl von Verletzungen vor. Graf v. Kanitz behandelte die Frage der deutschen und englischen Ausnahmetarife, trotzdem der Socialdemokrat Gerisch die Unfälle in erster Linie auf die Ueberlastung der Beamten zurückführte. v. Barkhoff wünschte eine schnellere Verbindung für den Güterverkehr mit England im Interesse der dortigen Textilindustrie, und Graf zu Stolberg wollte die Eisenbahnunfälle nicht vor dem Reichstag, sondern vor dem preußischen Landtag erörtert wissen. Dr. Hammacher gab in der Sitzung am 1. März den Wunsch Ausdruck, daß die Zuständigkeit der Reichsbehörde auf dem Gebiet des Eisenbahnwesens verstärkt und ihr die Executive verliehen werde. Im übrigen befürwortete er den zweiten Theil der Resolution der Freisinnigen Vereinigung, der sich im wesentlichen Rösicke anschloß. Frhr. v. Stumm vermißte bei Dr. Hammacher die gewohnte Objectivität; die preußischen Bahnen seien durchaus nicht schlechter als diejenigen anderer Länder. Lenzmann schilderte die Mißstände auf den preußischen Eisenbahnen in lebhafter Weise und schrieb alle Schuld auf den Finanzminister v. Miquel, den er, nach Goethe, einen Theil der Kraft nannte, die stets das Böse will und stets das Böse schafft. Graf v. Bernstorff trat in der Sitzung am 3. dafür ein, daß bei einer Reform des Personentarifs die Kurzdistanz- und die Retourbillets beibehalten werden, und wünschte den Fortfall der Zuschläge bei den Schnellzügen. Der Socialdemokrat Stadthagen tadelte die Häufung der Unfälle von der Ueberlastung des Personals her und behauptete, daß in Sachsen sogar 22stündiger Dienst gefordert werde. Dr. Schönlank machte die Fiscalität, vornehmlich des preußischen Finanzministers, verantwortlich für die Mißstände im Eisenbahnwesen. Im Interesse gröblich verletzter Arbeiter würden oft unzureichend vorgebildete Kräfte an verantwortungsvolle Posten gestellt. Gegen diese Angriffe nahm Kamp die abwesenden Minister in Schutz; die gesetzgebenden Factoren Preußens seien mit der Politik der Minister v. Miquel und Thielen durchaus einverstanden. Prinz zu Schönaich-Carolath schloß sich den Klagen Rösicke's über Wagenmangel an, während Graf zu Stolberg sich auf den Standpunkt stellte, daß alle Verbesserungen Reformen nicht vom Reichseisenbahnamt, sondern von den Eisenbahnverwaltungen der Einzelstaaten durchgeführt werden müßten. Schließlich gelangte die Podewils'sche Resolution zur Annahme, ebenso unverändert der ganze Etat des Reichseisenbahnamts. In der Sitzung am 4. beschäftigte sich das Haus mit Petitionen und Immediatgesuchen. Ueber eine Anzahl von Gesuchen betreffs Aufbesserung der Pensionen bereits im Ruhestand befindlicher Beamten sowie betreffs der Anstellung eines Deutschen in Südwestafrika ging das Haus zur Tagesordnung über. Dagegen wurde die Petition wegen Regelung des Kellnerinnenwesens dem Reichskanzler zur Berücksichtigung empfohlen. Ebenso folgte die Berathung des seit Jahren wiederkehrenden Antrags der Elsässer, der durch die Socialdemokraten unterstützt ist, auf Aufhebung des sogen. Dictaturparagraphen. Für denselben brachen außer den Antragstellern des Centrums, der Freisinnigen und der Socialdemokraten der zur Reichspartei zählende Elsässer Dr. Hoeffel, der aber, wie Frhr. v. Stumm darauf bemerkte, nur seine persönliche Ansicht, nicht die seiner Partei kundgegeben habe. Letzterer und der Nationalliberale v. Cuny glaubten vielmehr, solange die Regierung den Paragraphen nicht entbehren könne, dessen Aufhebung nicht befürworten zu dürfen. Auf Antrag Lenzmann's wurde sofort in die zweite Lesung eingetreten. Zu einer Abstimmung kam es aber nicht, da Frhr. v. Stumm die Beschlußfähigkeit des Hauses bezweifelte und der Namensaufruf nur die Anwesenheit von 133 Mitgliedern ergab. Es mußte daher die Sitzung abgebrochen werden. Die nächste Sitzung berannte der Präsident auf den 7. an und setzte auf die Tagesordnung die dritte Berathung des Gesetzentwurfs über die freiwillige Gerichtsbarkeit und über die Entschädigung unschuldig Verurtheilter.

Die Verwaltung von Kiautschau. — Für die Verwaltung von Kiautschau wurden mittels Kaiserl. Cabinetsordre folgende Bestimmungen getroffen: An der Spitze der Militär- und Civilverwaltung im Gebiet von Kiautschau steht ein Seeoffizier mit dem Titel Gouverneur. Dieser ist Oberbefehlshaber der militärischen Besatzung im Kiautschaugebiet und Vorgesetzter aller in demselben angestellten Militärpersonen sowie der Beamten der Militär- und Civilverwaltung. Zugleich hat er gerichtsherrliche, Disciplinar- und Urlaubsbefugnisse eines Marine-Stationschefs und führt innerhalb seines Dienstbereichs eine Flagge wie die des Gouverneurs von Deutsch-Ostafrika. Flagge und Person des Gouverneurs erhalten einen Salut von 13 Schuß. Der Gouverneur und die Dienstgrade der Marine stehen in keinem Unterordnungsverhältniß.

Eine Polendebatte im preußischen Abgeordnetenhause. — Das preußische Abgeordnetenhaus behandelte in seiner Sitzung am 3. März in zweiter Lesung das Ansiedelungsgesetz. Der Nationalliberale Sieg beantragte, entgegen dem Vorschlag auch die Bildung größerer Rentengüter mit Hülfe des Ansiedelungsstands zu gestatten. Namens der Polen erklärte Roeren, diese hielten an ihrem Protest gegen die Vorlage fest und würden sich daher an der Berathung nicht betheiligen, worauf die Polen den Saal verließen. Herrmann vom Centrum befürwortete ebenfalls die Vorlage, die auch von den Rednern der Freisinnigen Partei angegriffen wurde, während die der Conservativen und der Nationalliberalen Partei dafür eintraten. Im Verlaufe der Debatte wies Finanzminister Dr. v. Miquel auf das heftige Ansichtreten der aggressiven Tendenz bei den Polen hin und bedauerte die ablehnende Haltung des Centrums, das doch erst kürzlich (in der Reichstagscommission) seinen nationalen Standpunkt bei der Flottenfrage bekundet habe. Er hoffe, daß auch die Freisinnigen sich noch der Politik der Deutschen im Osten anschließen werden. Auf weitere Bemerkungen einzelner Abgeordneten erklärte er noch, daß von einem Liebeswerben beim Centrum keine Rede sein könne, und verwahrte sich zugleich gegen den Vorwurf, den Freisinnigen Mangel an Patriotismus zugeschrieben zu haben. Schließlich wurden der Gesetzentwurf und der Antrag Sieg gegen die Stimmen des Centrums und der Freisinnigen angenommen.

Rücktritt des österreichischen Gesammtministeriums. — Das österreichische Ministerium Gautsch reichte am 5. März seine Entlassung ein, die Kaiser Franz Joseph auch annahm. Letzterer ernannte den frühern Statthalter Böhmens Franz Grafen v. Thun u. Hohenstein zum Ministerpräsidenten und betraute ihn mit der Bildung des neuen Cabinets. Als zu dessen Ernennung sollte das bisherige Cabinet die Geschäfte fortführen.

Einberufung des österreichischen Reichsraths. — Der österreichische Reichsrath wurde, wie die amtliche „Wiener Ztg." meldete zum 15. März einberufen.

Festsetzung des österreichischen Rekrutencontingents. — Die „Wiener Ztg." veröffentlichte am 27. Februar eine kaiserl. Verordnung, die auf Grund des § 14 des Staatsgrundgesetzes die Ausdehnung des Rekrutencontingents für 1868 bewilligt. — Hierzu bemerkte das officiöse „Fremdenblatt": „Da die gesetzmäßige Stellung des Rekrutencontingents mit dem 1. März zu beginnen hat, der Reichsrath aber bis zu diesem Termin nicht versammelt ist, ergab sich die Nothwendigkeit, das Rekrutencontingent für 1868 durch eine kaiserl. Verordnung festzustellen, die dem Reichsrath zur Genehmigung vorgelegt werden wird."

Die neuen böhmisch-mährischen Sprachenverordnungen. — Die neuen böhmisch-mährischen Sprachenverordnungen wurden am 7. März in der amtlichen „Wiener Ztg." veröffentlicht. Sie sind unterm 21. Februar vollzogen worden, haben die Patentischen Verordnungen vom 5. und 22. April v. J. außer Kraft und sind ausdrücklich vorbehaltlich gesetzlicher Regelung nur provisorisch erlassen. Die Verordnung für Böhmen verfügt unter Festhaltung des Grundsatzes, daß jeder Einwohner bei allen in der Verordnung genannten Behörden sein Recht in einer der beiden Landessprachen suchen und finden kann, daß Amts- und Verkehrsprache der Behörde jene Landessprache ist, zu der als Umgangssprache sich die anwesende Bevölkerung ihres Amtsbezirks nach dem Ergebniß der jeweiligen Volkszählung bekennt, und daß in sprachlich gemischten Amtsbezirken beide Landessprachen Anwendung zu finden haben. Als sprachlich gemischte Amtsbezirke sind diejenigen anzusehen, in denen wenigstens ein Viertel der anwesenden Bevölkerung nach dem Ergebniß der letzten Volkszählung sich zu der andern Landessprache als Umgangssprache bekennt. Zu letzterer gehören auch die Amtsbezirke der für die Landeshauptstadt Prag bestellten Behörden. Bezüglich der Eintragung in die öffentlichen Bücher wurde die neue Anordnung getroffen, daß in dem Falle, als die Sprache der mündlichen oder schriftlichen Ansuchen mit der Amtssprache der die Eintragung vollziehenden Behörde in einsprachigen Amtsbezirken nicht übereinstimmt, der Eintragung eine Uebersetzung in der Amtssprache beizufügen ist. Die bereits in der diesbezüglichen Verordnung geltenden besonders sprachlichen Bestimmungen, betreffend die landesfürstlichen Kassen und Aemter mit Geldgebarung, die hinsichtlich des Stillstandes und der Manipulation des Post- und Telegraphendienstes, des Verkehrs mit der militärischen Behörde und Gendarmerie, des Verkehrs mit Behörden außer dem Lande und mit Centralstellen u. s. w., werden unverändert aufrecht erhalten. Während die letzterwähnten Anordnungen analog auch für Mähren Geltung behalten, unterscheidet sich die für dieses Land erlassene Verordnung dadurch, daß sie mit Rücksicht auf die ganz anders gearteten ethnographischen Verhältnisse von der Voraussetzung der Zweisprachigkeit sämmtlicher in der Verordnung genannter Behörden ausgeht. Im Gegensatz zu den bisher geltenden Bestimmungen wird jedoch künftighin der Zwang, sich bei Verhandlungen der Sprache der öffentlichen Verhandlung zu bedienen, entfallen und wird auch in bürgerlichen Rechtsstreitigkeiten das sogen. Reinmündigkeit nicht erzwungen werden. Neuimprovisirt sollen in beiden Sprachen zu führen sein. Für Böhmen und Mähren gemeinsam sind die Bestimmungen hinsichtlich der sprachlichen Qualification der Beamten, wonach die Behörden unter genauer Berücksichtigung der grundsätzlichen Bestimmungen der in Rede stehenden Verordnungen gehalten sind, die Besetzung der einzelnen Dienstposten lediglich nach Maßgabe des thatsächlichen Bedürfnisses vorzunehmen. — Der politische Erfolg dieser Maßregel wird davon abhängen, wie sich auf der einen Seite die Deutschen, auf der andern die Czechen dazu stellen. So viel läßt sich schon sagen, daß den deutschen Forderungen in wesentlichen Punkten entsprochen wird, vor allem durch die ausdrückliche Aufhebung der Badeni'schen Verordnungen, den provisorischen Charakter und den Vorbehalt gesetzlicher Regelung. Infolge dieser neuen Verordnungen wurden die Vorstände der Deutsch-fortschrittlichen Partei und der Deutschen Volkspartei mit Hinzuziehung von Vertrauensmännern Anfang dieser Woche nach Wien berufen, um über die Stellungnahme der Opposition zu berathen.

Schluß des böhmischen Landtags. — Der böhmische Landtag wurde am 2. März unter Hochrufen auf den König geschlossen. Der Statthalter und der Oberstlandmarschall sprachen in ihren Schlußreden den Dank für die Mitwirkung der Abgeordneten bei den parlamentarischen Arbeiten aus und äußerten ihr Bedauern über den Austritt der deutschen Abgeordneten. Sie drückten die Hoffnung aus, daß bald ruhigere Verhältnisse eintreten würden, die die Vertreter beider Volksstämme in nicht allzu ferner Zeit wieder im Landtag zu ersprießlichem gemeinsamen Zusammenwirken führen würden. Der Oberstlandmarschall betonte, er hoffe, daß unter den Deutschen allmählich die Erkenntniß Platz greifen werde, daß der Landtag allein der Ort sei, wo die Ordnung der nationalen Schwierigkeiten ermöglicht werden müsse.

Aufhebung des Verbots des Farbentragens in Prag. Durch eine Kundmachung der prager Polizeidirection wurde nach Schluß des Landtags das Verbot des Tragens von Farben und Abzeichen wiederaufgehoben. Nachdem diese bekannt geworden war, begaben sich am Abend des 5. mehrere deutsche Studenten in Couleur auf den Graben. Bereits nach kurzer Zeit wurden sie von czechischen Rowdies insultirt, sodaß sie ins Café Continental flüchten mußten. In kurzer Zeit waren Hunderte von Menschen vor dem Café versammelt. Einigen Criminalwachleuten in Civil gelang es, zwei Hauptexcedenten festzunehmen. Binnen einer halben Stunde war das ganze Militär consignirt.

Einberufung der österreichisch-ungarischen Delegationen. — Unter dem Vorsitz des Kaiser-Königs fand am 26. Februar zu Budapest eine Berathung statt, an der die Ministerpräsidenten Frhr. v. Gautsch und Baron Banffy sowie die gemeinsamen Minister Frhr. v. Golochowski und Baron v. Kallay theilnahmen. Es wurde beschlossen, die Deputationen für Ende April nach Budapest einzuberufen.

Heeresangelegenheiten im ungarischen Abgeordnetenhause. — Im ungarischen Abgeordnetenhause erklärte am 2. März in Erwiderung von Bemerkungen in Bezug auf das Sanitätswesen des österreichisch-ungarischen Heeres der Honvédminister Frhr. Fejérvary, daß in dieser Angelegenheit wol kaum mehr werde geschehen können. Was die Religionsfrage im Heere betreffe, so könne kein ernster Einwand erhoben werden, da hier die richtige Mitte eingehalten werde. Unser Heer gäbe es keine Socialisten. Es könne indeß möglich sein, daß der eine oder der andere, bevor er eingereiht worden sei, der socialistischen Lehre gehuldigt habe, im Heere selbst aber hätte sich jeder davor.

Mannigfaltigkeiten.

Hofnachrichten.

Kaiser Wilhelm reiste am 28. Februar abends nach Wilhelmshaven, um tort am 1. März der Rekrutenvereidigung beizuwohnen. In Oldenburg unterbrach der Kaiser seine Fahrt für kurze Zeit, um der großherzoglichen Familie einen Besuch zu machen. Der Großherzog begleitete ihn dann bis Wilhelmshaven. Von dort trat Kaiser Wilhelm am 4. vormittags auf dem Panzer Kurfürst Friedrich Wilhelm, dem der Aviso Greif folgte, in Bremerhaven ein. Bei der Landung wurde er von der dichtgedrängten Volksmenge stürmisch begrüßt. Der Kaiser besichtigte die Hafenanlagen und fuhr sodann nach Bremen, wo er sich, einer Einladung des bremer Senats folgend, nach dem Rathskeller begab. Nach 5 Uhr reiste er nach Berlin zurück.

Die Deutsche Kaiserin war durch eine leichte Erkältung genöthigt, das Zimmer zu hüten, doch befand sie sich am 3. März schon bedeutend besser.

Die Prinzessin Johann Georg von Sachsen reiste am 2. März abends von Dresden nach Wien.

Der Großherzog von Hessen begab sich nach dreitägigem Aufenthalt in Rom am 28. Februar nach Neapel und von da nach Amalfi, wo er längern Aufenthalt nimmt.

Der Herzog von Sachsen-Koburg und Gotha schiffte sich mit dem Erbprinzen am 1. März in Alexandria auf dem englischen Aviso Surprise nach Malta ein.

Die Prinzessin Dorothea von Sachsen-Koburg und Gotha, die Braut des Herzogs Ernst Günther zu Schleswig-Holstein, traf am 28. Februar in Dresden ein und wurde von der Mutter ihres Verlobten, der Herzogin Adelheid zu Schleswig-Holstein, auf dem Bahnhof begrüßt. Von Dresden setzt die junge Prinzessin weiter nach Wien zu ihrer Großmutter, der schwer erkrankten Prinzessin Clementine.

Der Kaiser von Oesterreich kam am 4. März früh aus Badenweiler in Wien an. — Die Kaiserin begab sich am 1. von San Remo über Turin nach Territet am Genfer See.

Das Befinden der Kronprinzessin-Wittwe Stephanie von Oesterreich verschlimmerte sich in der Nacht zum 5. März in bedenklicher Weise. Die Entzündung in der rechten Lunge war zurückgekehrt, und es traten Anfälle von qualender Athemnoth ein. Die nächsten ärztlichen Berichte lassen wieder eine leichte Besserung erkennen.

Der Prinz von Wales traf am 1. März in Paris ein.

Prinz Albert von Belgien, der Sohn des Grafen von Flandern, schiffte sich am 1. März in Ostende nach Southampton ein und ging dort an Bord des Nordd. Lloyddampfers Kaiser Wilhelm der Große, um seine Reise nach Amerika anzutreten.

Bei der Kaiserin Alexandra von Rußland trat im Gefolge der Masern eine leichte Lungenentzündung ein, doch befand sie sich bereits auf dem Weg der Besserung.

Die Großfürstin Konstantin von Rußland traf am 4. März in Altenburg zum Besuch ihrer Eltern, des Prinzen und der Prinzessin Moritz, ein. Der Großfürst besuchte am 6. die herzogliche Familie in Gotha.

Der Kronprinz von Schweden und Norwegen kam in der Nacht zum 4. März in Rom an. Seine Gemahlin, die von den Masern befallen war, ist neuerdings an Influenza erkrankt, doch hat ihr Zustand keinen Anlaß zu Besorgnissen.

Festkalender.

Am 24. März wird in ganz Schleswig-Holstein die 50jährige Wiederkehr des Erberbungstags festlich begangen werden. In Kiel ist eine große Landesfeier geplant.

In Stuttgart beging am 2. März Dr. Otto Elben sein 50jähriges Berufsjubiläum als Redacteur des „Schwäbischen Merkur" und zugleich das Fest der Goldenen Hochzeit. Glückwünsche trafen ein vom Deutschen Sängerbund, vom Centralvorstand der Nationalliberalen Partei in Berlin, dem Landesausschuß der Deutschen Partei Württembergs, der Kaiser-Wilhelm-Stiftung für deutsche Invaliden, dem Wiener Männergesangverein u. s. w.

In Rom wurde am 4. März der 50. Jahrestag der Einführung der Verfassung im einstigen Königreich Sardinien als nationale Feier begangen. Die Stadt war reich beflaggt, auf den Straßen herrschte ein lebhaftes Treiben. Um 8 Uhr früh läuteten die Glocken des Capitols das Fest ein. Eine Stunde später begab sich das Königspaar mit dem Grafen von Turin zu der großen Parade auf der Esplanade Macao, die dem Vorbeimarsch der Truppen auf dem Unabhängigkeitsplatz folgte. Die Volksmenge brachte dem Herrscherpaar begeisterte Huldigungen dar. Nachmittags ging die Hauptfeierlichkeit im Capitol vor sich. Auf dem Wege dahin bildeten Truppen Spalier, und die Vereine hatten Aufstellung genommen. Als der König und die Königin den reichgeschmückten Saal des Capitols betraten, wurde ihnen eine großartige Kundgebung bereitet. Hier waren die Senatoren und Deputirten, die Bürgermeister der größern Städte Italiens, die Minister und Staatssecretäre sowie andere Würdenträger, das diplomatische Corps u. s. w. versammelt. Der Vicepräsident des Senats, der Präsident der Deputirtenkammer und der Bürgermeister von Rom hielten Ansprachen an das Königspaar, die König Humbert mit einer fündenden Rede beantwortete, die an verschiedenen Stellen Beifallsstürme entfesselte. Er erinnerte zuerst an das Werk seines Vaters und Großvaters. Der Glaube an das wiedererwachte Italien habe die Italiener nach Rom geführt. Gott habe die Einheit Italiens gewollt, damit das Vaterland glücklich und groß sei. Inmitten der majestätischen Pracht ehemaliger Größe solle die neue Größe nicht leichenhaft erscheinen. Die alte Größe sei eine universelle gewesen, die neue größe sei eine nationale. Jene gab ein römisches Italien, diese ein italienisches Rom. Zur Vollendung der bürgerlichen Wiedergeburt müsse Italien zu den höchsten Zielen aufschauen, auf die das moderne Gesetz die freien Völker hinweise: Verbesserung des Looses und Erziehung des Geistes. Die brauchbarste Verbesserung des Königthums mit den Schicksalen des Volkes gründe sich auf die Uebereinstimmung der Gedanken. Am 5. fand die feierliche Grundsteinlegung zum Denkmal des Königs Karl Albert in dem dem Quirinal gegenüberliegenden Park statt.

In den Tagen vom 4. bis 6. Mai soll die Schaffung von Orts-Neugut durch eine großartige Feier verherrlicht werden. Der 4. Mai ist der Jahrestag der Annahme der neuen „Charters". Vorsitzender des zur Veranstaltung der Feier ernannten ausführenden Comités ist H. Washington, ein Nachkomme des ersten Präsidenten der Vereinigten Staaten. Die Bewohner der größern Städte von Mexico, Central- und Südamerika sowie von Canada sollen zur Theilnahme an der Festlichkeit eingeladen werden. Man rechnet auf den Besuch von mindestens 150 000 Fremden.

Vereinsnachrichten.

Der Vorstand des Deutschen Schulvereins in Wien wendete sich an alle Gönner und Freunde seiner Bestrebungen mit der Bitte, zurückgelegte Bücher an die Leitung des Deutschen Schulvereins (Wien I, Brünnerstraße 9) einzusenden. Erwünscht sind vor allem Sagen und Märchen, unterhaltende Zeitschriften, die Werke deutscher Dichter, leicht faßliche Darstellungen der Geschichte, Geographie und der Naturwissenschaften sowie entsprechende Belehrungen über politische Dinge, über Recht und Gesetze, mit einem Worte solche Bücher, die dem schlichten Sinne des Volkes entsprechen, das Wissen erweitern, die Sittlichkeit heben. Gerade von der Sprachgrenze, wo deutsches Volk um seinen Besitzstand einen harten Kampf zu führen hat, kommen die meisten Gesuche um Büchersendungen zur Errichtung von Volksbibliotheken.

Die Literaturarchiv-Gesellschaft in Berlin, die es sich zur Aufgabe gemacht hat, Nachlässe von Gelehrten und Dichtern zu erwerben und zu ordnen, hielt am 13. Februar ihre diesjährige Generalversammlung ab. Das Literaturarchiv besitzt bereits 12 000 Briefe und etwa 500 größere Manuscripte. Im Jahre 1897 wurden unter andern Briefe von Charlotte Schiller und Amalie Imhoff an Frau v. Stein, desgleichen die für die Goethe-Forschung bedeutsamen Briefe von J. G. Zimmermann an Frau v. Stein erworben. Die tagebuchartigen Notizen Johann Gottfried Schadows, die die Jahre 1804 bis 1850 umfassen, ein unentbehrliches Material für eine Biographie des Meisters, werden der Gesellschaft von der Erbin überwiesen. Den Vorstand der Gesellschaft bilden Geh. Rath Dr. Leinhold und Prof. Dr. Mommsen als Vorsitzende, Oberbibliothekar Dr. Weisert als Schriftführer, Bankier Alexander Meyer-Cohn als Schatzmeister.

Der Oesterreichisch-deutsche Verband für Binnenschiffahrt wird seinen 3. Verbandstag, über den Prinz Ludwig von Bayern das Protectorat übernommen hat, im Mai zu Nürnberg abhalten. Das Programm enthält: die Leistungsfähigkeit der Verkehrsmittel in wirthschaftlicher und in technischer Hinsicht bei der Seeschiffahrt, den Eisenbahnen und der Binnenschiffahrt auf Flüssen und Kanälen; die wirthschaftliche und technische Leistungsfähigkeit der deutsch-österreichischen Kanalprojecte, des Donau-Main-Kanals, des Donau-Elbe-Kanals und des Donau-Oder-Kanals; juristische und geschäftliche Berichte.

Arbeiter-Angelegenheiten.

Die Tapezierergehülfen Deutschlands haben auf ihrer kürzlich in Berlin stattgehabten Conferenz neben Beschlüssen über die Agitation, die Statistik, die Presse, die Reiseunterstützung u. s. w. auch ein Streikreglement durchberathen und zur Norm erhoben. Dieses enthält folgende Punkte: Ein Ausstand kann nur an Orten, die über 50 Verbandsmitglieder zählen, selbständig inscenirt werden. Angriffsausstände sind wenigstens drei Monate vor ihrem beabsichtigten Beginn dem Centralverband anzuzeigen; die Ausstandigen haben während der ersten zwei Wochen den zum Ausstand erforderlichen Aufwand aus eigenen Mitteln zu bestreiten. Die Ausstandsunterstützungen sind reichlich als Darlehne aufzufassen. Vor Eintritt in den Ausstand ist deren Beginn gehörmer Abänderung zu berathen. Nur der Centralleitung steht es zu, Sammellisten anzuordnen.

Eine am 27. Februar in Bochum abgehaltene Bergarbeiterversammlung, der etwa 4000 Mann beiwohnten, nahm zwei Resolutionen an, von denen die erste die Anstellung von Bergarbeiter-Controleuren für belegschaftsgefährliche Strecken, die Anordnung von Wetterreisen sowie die Umgestaltung der Wetterführung fordert. Die zweite Resolution verlangt die Abänderung des § 6 des Unfallgesetzes derart, daß das Recht der Bergarbeiter wegen ihrer Ansprüche an die Knappschaftscasse festgestellt werde.

In Berlin traten die Arbeiter der Schuhfabriken von neuem in einen Ausstand ein; am 4. März feierten in elf Verbandsfabriken 460 Arbeiter. Sie fordern die Uebernahme des von dem Verband der Berliner Schuhfabriken errichteten Arbeitsnachweises, die Anerkennung der von den Arbeitern gewählten Lohncommissionen und Irrigade der beschäftigten Journalisten. — Auch in Dresden droht der Ausbruch eines Schuhmacherausstands. Die Arbeitgeber haben sich unterrinander verpflichtet, die Forderungen der Arbeiter abzulehnen.

In Zwickau kellten die Porzellanmaler der Kühner'schen Porzellanfabrik in Form Ueberschönau wegen Entlassung eines gerechten und verweigerten Lohnerhöhung die Arbeit ein. Der Fabrikbesitzer erklärte sich zu verschiedenen Zugeständnissen bereit, über deren Annahme nach Besprechung der Ausständigen der Vorstand des Deutschen Porzellanarbeiterverbands entscheiden soll. — In Mühlhausen i. Th. hat ein großer Theil der Arbeiter in den Färbereien am 29. Februar wegen Lohnstreits die Arbeit niedergelegt; im ganzen waren 140 Arbeiter ausständig. — In Nürnberg traten die Maurer in den Ausstand ein, um eine Lohnerhöhung zu erzwingen. — In Ratheraun stellten aus demselben Grund die Schiefergimmerleute die Arbeit ein.

Die Arbeiter der vier Scheldewerften in Péronne bei Antoing in Belgien befinden sich seit Ende Februar im Ausstand.

In Nantes legten 500 Arbeiter der Militär-Equipirungsfabriken von Chollet et Cellin die Arbeit nieder, weil der Kriegsminister einen Arbeiter zum Controleur und Sachverständigen ernannt hat.

Unfälle.

Auf dem herrschaftlichen Schieferbruch oberhalb Wartschachs im tyrolischen Oberland wurden am 1. März neun Arbeiter durch rutschende Erd- und Gerölsmassen verschüttet. Sämmtliche Verunglückte fand man nach mühevoller und rastloser Arbeit als Leichen auf. Drei Arbeiter hatten leichte Verletzungen erlitten.

In Köln ereignete sich am 2. März in dem im Umbau befindlichen Hause Nr. 13 in der Apostelnstraße, hinter dem ein großer Saalbau in der Ausführung ist, ein schwerer Unfall. Durch den Einsturz einer Fachwand wurden die Wallenlagen und Gerüste der verschiedenen Stockwerke mit in die Tiefe gerissen und sechs der beim Bau beschäftigten Arbeiter unter den Trümmern begraben. Zwei von ihnen wurden alsbald getödtet, drei sehr schwer und einer leichter verletzt. Von den Schwerverletzten sind drei eine nach wenigen Stunden.

In Kiel explodirte am 2. März auf einem Benzinmotorboot der Torpedo-Inspection der Werftinsel, wobei das Schutzdach in Flammen aufging. Die Besatzungsmannschaft erlitt leichte Brandwunden.

Die memeler Lachsfischerflottille wurde in der Nacht zum 5. März auf See durch einen plötzlich ausgebrochenen Sturm überrascht. Vier Kutter wurden an den Strand geworfen, andere schwer beschädigt. Zehn Fischer ertranken, sechs wurden noch vermißt.

In Bocchi (Slawonien) verunglückten acht Arbeiter der dortigen Cementfabrik, als sie trotz des herrschenden Sturms mittels eines Kahns während der Nacht über die Donau setzen wollten. Der Kahn schlug um, und die acht Arbeiter, sämmtlich Familienväter, ertranken.

In Batabano an der Südküste der Insel Cuba zerstörte ein Orkan die Kaserne und das Hospital, wobei neun Soldaten den Tod fanden und 30 Verwundungen erhielten.

Laut einer Meldung aus Adelaide hat der dort angelangte Viermaster Präsident Felix Faure aus Havre während eines am 3. Februar stattgehabten Sturms in der Nähe der Kergueleu-Inseln zwölf Matrosen, den Steuermann und zwei Schiffsjungen verloren. Diese wurden sämmtlich über Bord geschwemmt.

Der Bauernball im Preußischen Hof zu Altenburg am 24. Februar zur Feier des Einzugs des Prinzen Ernst und der Prinzessin Adelheid von Sachsen-Altenburg. Originalzeichnung von O. Gerlach.

Feldzeugmeister Frhr. v. Waldstätten,

General-Truppeninspector der österreichisch-ungarischen Armee.

Zum Nachfolger des kürzlich verstorbenen Feldzeugmeisters Frhr. v. Schönfeld als General-Truppeninspector des österreichisch-ungarischen Heeres ist der bisherige Commandant des 7. Corps und commandirende General in Temesvar Feldzeugmeister Frhr. v. Waldstätten berufen worden, der sonach neben dem General der Cavalerie Prinzen Ludwig zu Windisch-Graetz und dem Feldzeugmeister Baron Reinländer in die Reihe der im Kriegsfall zur Führung einer der ins Feld rückenden k. u. k. Armeen designirten Obergenerale getreten ist. Die Berufung zu dieser verantwortungsvollen Aufgabe wurde einem General zutheil, der sich auf dem Schlachtfeld glänzend bewährt hat und als militärischer Theoretiker und Schriftsteller den Ruf einer Capacität ersten Ranges besitzt.

Als Sprosse eines in der Mitte des vorigen Jahrhunderts in den Freiherrenstand erhobenen niederösterreichischen Adelsgeschlechts und als Sohn eines verdienten Generals am 21. Juni 1833 zu Gospić in der alten Likaner Grenze geboren, absolvirte Johann Frhr. v. Waldstätten die wiener-neustädter Militärakademie. Im Jahre 1851 zum Offizier befördert und nach Absolvirung der Kriegsschule als Hauptmann in den Generalstab versetzt, erwarb er sich in den Schlachten von Magenta und Solferino als Generalstabsoffizier einer Infanteriebrigade den Orden der Eisernen Krone 3. Klasse und das Militärverdienstkreuz. Nach sechsjährigem Wirken als Lehrer der Taktik an der Central-Cavalerieschule, in welche Zeit die Veröffentlichung seines epochalen, in vielen Auflagen erschienenen Werkes „Die Taktik" fällt, machte er als Major und Generalstabsoffizier der von Frhr. v. Edelsheim geführten 1. leichten Cavaleriedivision den Böhmischen Feldzug 1866 mit; seine hervorragenden Leistungen wurden durch die Verleihung des Leopolds-Ordens anerkannt und hatten zur Folge, daß ihn der Kaiser mit der Ausarbeitung des „Feldienstes für das k. u. k. Heer" betraute. Als bewährten Theoretiker wurde ihm die Professur der Taktik an der Kriegsschule übertragen, in welcher Stellung er Gelegenheit fand, seine Ideen in lebendige Lehre umzusetzen. Im Jahre 1876 wurde er Chef des damals neuerrichteten Bureaus für operative Generalstabsarbeiten. Als Generalmajor führte er bei der Occupation Bosniens 1878, selbständig

Feldzeugmeister Frhr. v. Waldstätten,
der scheidende General-Truppeninspector der österreichisch-ungarischen Armee
Nach einer Photographie von J. Rosal in Temesvar

operirend, die 7. Infanteriebrigade in den Kämpfen bei Doboj wiederholt zum Sieg, wofür er mit der Eisernen Krone 2. Klasse belohnt wurde. Im Jahre 1882 zum Feldmarschall-Lieutenant vorgerückt, vertauschte er sein Divisionscommando 1886 mit der Stellung eines Stellvertreters des Landwehr-Obercommandanten. Das Jahr 1887 brachte ihm die Inhaberschaft des 81. Infanterieregiments und die Geheimrathswürde; 1889 wurde ihm das Commando des in Temesvar stehenden 7. Armeecorps und die Ernennung zum Feldzeugmeister zutheil.

Außer seiner „Taktik" hat Frhr. v. Waldstätten, der über eine unermüdliche Arbeitskraft verfügt, unter anderm die nachfolgenden Schriften veröffentlicht: „Technik des angriffsweisen Gefechtes der Infanterie" (2. Aufl. 1869); „Ueber den Nachrichten- und Sicherheitsdienst" (1870); „Studien über die Schlachten von Bionville und Rezonville" (2 Vorträge, 1874); „Ueber die Verwendung größerer Cavalleriekörper in den Schlachten der Zukunft" (1874). In diesen in der militärischen Welt großes Ansehen genießenden Werken gibt sich Frhr. v. Waldstätten als ein scharfblickender und bahnbrechender Denker zu erkennen. Die Offiziere der k. u. k. Armee sind stolz darauf, ihn an der Spitze der Armee zu sehen, denn sie sind von dem Vertrauen durchdrungen, daß Frhr. v. Waldstätten die Fähigkeit besitzt, die Armee zum Siege zu führen. Auch in bürgerlichen Kreisen erfreut sich der durch Humanität und würdevolle Schlichtheit sich auszeichnende General warmer Sympathien.

Von unserer Kriegsmarine.

Der Kreuzer 4. Klasse G.

Auf der Krupp'schen Germaniawerft zu Kiel wird augenblicklich ein Kreuzer gebaut, der insofern besondere Beachtung verdient, als er der erste Stationskreuzer ohne Segelwerk und damit der Repräsentant einer Schiffsgattung sein wird, die bisher in der deutschen Marine nicht vertreten war.

Die Stationskreuzer dienen, wie schon ihr Name andeutet, vorwiegend zum Kreuzen auf den auswärtigen Stationen. Diese Schiffe sind, wenn man von den winzigen Kanonenbooten absieht, denen auch das Befahren eines Stroms bis tief in das Innere des Landes möglich sein muß, die kleinsten Kreuzer unserer Marine. Ihre Abmessungen blieben bedeutend hinter denen der andern Kreuzer zurück, ihre Fortbewegung geschah zum Theil noch durch Segel.

Da jene kleinen Kreuzer namentlich in Bezug auf Schnelligkeit und Bewaffnung nicht mehr ganz auf der Höhe der Zeit standen, ließ das Reichsmarine-Amt einen verbesserten und vergrößerten Typ der Stationskreuzer ausarbeiten und forderte

Von unserer Kriegsmarine: Der Kreuzer 4. Klasse G. Originalzeichnung von G. Martin.

zunächst die Mittel für einen solchen Kreuzer, die denn auch bewilligt wurden.

Durch den Fortfall der Segel wurden stärkere Maschinen, ein größerer Kohlenvorrath und eine Steigerung der Abmessungen bedingt. So ist das Deplacement von 1500 Tonnen bei den alten auf nahezu das doppelte, nämlich 2900 Tonnen, angewachsen. Die Länge beträgt jetzt 100 Mtr. (früher 76 Mtr.), die Breite 11,„ Mtr. (früher 10 Mtr.), der Tiefgang 4,„ Mtr. (früher 4,„ Mtr.). Die Maschinenkraft ist um mehr als das doppelte, nämlich von 2000 auf 6000 Pferdekräfte gesteigert worden, wodurch eine Höchstgeschwindigkeit von nahezu 20 Seemeilen in der Stunde (früher nur 16) erreicht wird. Dabei ist der Kohlenvorrath ein so bedeutender, daß der Actionsradius ein erheblich größerer als früher geworden ist.

Der stählerne Schiffskörper hat außen eine Holzbekleidung, die einen Ueberzug von Munzmetall zur Verhinderung des Bewachsens mit Muscheln und Pflanzen trägt. Im Innern des Schiffes laufen längs der Bordwand Korkdämme.

Für die Bewaffnung sind nur Schnellladekanonen verwendet, und zwar 14 Revolverkanonen, acht Maschinengewehre und zehn Schnellfeuergeschütze von 10,„ Cntr. Kaliber. (Die alten Stationskreuzer hatten nur 14 Geschütze, und zwar fünf bis sieben Revolverkanonen und acht Schnellfeuergeschütze.) Die Torpedo-Armirung hat drei Rohre anstatt früher zwei.

Eine wesentliche Verbesserung erhält der neue Kreuzer durch Anbringung eines 50 Mmtr. starken Panzerschutzdecks wie durch Panzerung des Commandostandes. Diese Neuerung war erforderlich zur Abschwächung des Feuers aus feindlichen Schnellfeuer- und Maschinenkanonen. Da die Takelage fortfällt, hat das Schiff nur zwei Stahlmasten, die zu Signalzwecken dienen werden. Die Besatzung des Schiffes ist auf 190 Köpfe (gegen 160 bei den alten Kreuzern 4. Klasse) festgesetzt. Die Wohnräume sind zweckentsprechend angeordnet unter möglichster Vermeidung von Holztheilen. Die Gesammtkosten für den neuen Kreuzer, der im Jahre 1899 zum ersten mal in Dienst gestellt werden soll, sind auf nahezu 4 Mill. ℳ bemessen.

F. H.

Bauernreiten und Bauernball in Altenburg.

Zu Ehren des neuvermählten Paars, des Prinzen Ernst und der Prinzessin Adelheid von Sachsen-Altenburg, fand am 24. Februar in Altenburg, der Hauptstadt des gleichnamigen Herzogthums, eine Huldigung statt, wie sie in Deutschland nur selten geboten wird. Der Herzog ist ein großer Freund seiner Bauernschaft und ihrer nationalen Tracht, und diese Zuneigung wird von den Landbewohnern voll erwidert. Dem Wunsche, das herzogliche Haus anläßlich der Einzugsfeier des am 17. Februar in Bückeburg mit der Prinzessin Adelheid zu Schaumburg-Lippe vermählten Prinzen Ernst zu ehren, entsprang der Gedanke, zu diesem Tage auch ein Bauernreiten zu veranstalten. Unter Vorsitz des Landraths Dr. Stöhr, der sich um die Realisirung des Gedankens große Verdienste erworben hat, gelangte das Reiten in gelungenster Weise zur Ausführung. Zwar war das Wetter während des Einzugs der Neuvermählten höchst ungünstig, und ein großer Theil der nationalen Tracht blieb, wenigstens was die im Wagen befindlichen Frauen und Jungfrauen betrifft, dem Auge auf den Straßen verborgen, verdeckt durch die unerläßlichen Regenschirme, aber einen imposanten Eindruck machte das Bauernreiten trotzdem.

Gegen 200 Männer, an 80 Jungfrauen und 70 Frauen hatten ihren schönsten nationalen Schmuck angelegt, um das prinzliche Paar bei dessen Ankunft auf dem Platz vor dem Bahnhof zu begrüßen, zu defiliren, ihm das Geleit durch die festlich geschmückten Straßen bis zum herzoglichen Residenzschloß zu geben.

Den Reigen des hochinteressanten Zugs bildeten drei Vorreiter und ein Trompetercorps zu Pferde, das in der Tracht der Weisen costümirt war — lange weiße Röcke mit kurzer Taille, schwarzlederne weite Beinkleider, hohe enge Stiefel und Filzhüten, deren hintere Krempe aufwärts steht, während die vordere herabgebogen ist. Nunmehr folgte Landrath Dr. Stöhr nebst zwei Begleitern zu Pferde und hierauf in Wagen die Deputationen der Männer und Frauen — auch solche aus dem Westkreise des Herzogthums in thüringer Tracht unter Führung des Landraths v. Kropff. Hinter deren Begleitungsmannschaften ritten die landräthlichen Assessoren Göhring und Dr. Lemke, und nunmehr folgten der Führer des Reiterzugs mit zwei Begleitern, zwei Fahnenträger mit den altehrwürdigen Fahnen vom Jahre 1826, deren Adjutanten und, sich ihnen anreihend, der imposante Reiterzug. Alle Pferde waren geschmückt mit Federbusch, Blumen, Guirlanden, Fähnchen u. s. w. und geschirrt mit zum Theil prächtigem Zeug, mit Sprung- und Brustgurt, meist kleine Flitter hingen, sowie mit schönen Beschlägen. Es war vorzügliches Pferdematerial, das man zu sehen bekam. Unter den Reitern befanden sich Greise, Männer und Burschen, kernige Gestalten, alle stramm im Sattel. Sie trugen entweder die Kapze, einen langen Rock von dunklem Tuch mit kurzer Taille, grün gestickter, Unterkleidung und Filzhut wie oben beschrieben, oder den Spenzer, eine jackenartige Bekleidung, darunter schneeweißes, an den Armen gebauschtes Hemd, dunkles Brusttuch, schwarzlederne Hosenhebe und Unterkleidung wie schon erwähnt.

Der zweiten Abtheilung des Zugs — dem Wagenzug der Hormetjungfrauen und Frauen — fuhr ein reichdecorirter Wagen mit Nationalmusik voraus, dem sich der Führer mit Begleitern, ein Fahnenträger mit Adjutanten anschlossen. Es waren ungefähr 90 Hormetjungfern, die in reich, zum Theil hervorragend schön geschmückten Wagen angefahren kamen, viele mit einem Strauß in der Hand, womit sie das prinzliche Paar begrüßten. Alle trugen den engen, am obern Theil in viele Falten gelegten dunkeln Rock, der bis zum Knie reicht, Mieder und Jacke, vor der Brust den Vorsteklatz und als Kopfbedeckung das Hormet. Letzteres, in Form eines kleinen Cylinderhuts, ist außen mit rothem Damast überzogen, auf dem silberne Täfelchen angebracht sind, woran kirschblattähnliche Schildchen hängen; der glänzende, oft sehr werthvolle Kopfschmuck wird im Nacken durch eine arabeskenartige Verzierung sowie durch herabfallende breite Bänder geziert.

Bei den sich anschließenden etwa 70 Frauen war der Kopfschmuck entweder das Kopftuch, das Haare und Ohren verhüllt, mit auf den Rücken fallendem breiten gefalteten Tuch und mit Bändern oder die Haube, die hinten in eine kreisrunde Verzierung mit Stickereien ausläuft. Die Begleitung des Wagenzugs bildete wieder eine Anzahl Reiter.

So zog Gruppe für Gruppe beim prinzlichen Paar vorüber, das unter einem Baldachin am Eingang der festlichgeschmückten Bahnhofshalle Platz genommen hatte, zog durch die von Tausenden und Abertausenden von Menschen belebten Straßen zum Residenzschloß und von hier zum Markt, wo der Festzug aufgelöst wurde.

Die Deputationen waren vorher abgeschwenkt und hatten sich ins Schloß begeben, um dem neuvermählten Paar ein prachtvolles Album mit Darstellungen in den verschiedenen alten Trachten und Bauten der ländlichen Bevölkerung zu überreichen. Seitens der Hormetjungfrauen wurde nach Widmung eines Gedichtes, das einen altenburgischen Bauer zum Verfasser hat, ein nach altenburger Art gewundener Strauß überreicht.

Am demselben Nachmittag und Abend fand im Gasthof zum Preußischen Hof Bauernball statt. Große Wandgemälde sollten einen altenburger Bauernhof, ferner das Giebelgebäude eines ländlichen Hauses, eine Dorfkirche und eine Scheunentenne dar, während alte Holzarchitektur Wände und Brüstungen der Galerien verkleidete; auch an Erntekränzen und Sinnsprüchen fehlte es nicht. Als Empfangsraum für das prinzliche Paar, das in den Abendstunden erschien, war ein Theil des Saales zu einer altenburger Bauernstube eingerichtet worden, die auch in ihrer gesammten innern Ausstattung der Wirklichkeit entsprach. Von hier aus sahen der Prinz und die Prinzessin zwei nationalen Tänzen zu, die ihnen zu Ehren aufgeführt wurden, nämlich dem Burrehn (Vorreigen), auch Poblischer genannt, und dem Kummer, einem in altenburgischer Sonderart getanzten Contre. Es sind das zwei altthümliche Tänze, die die Eigenart des Volksstamms in seiner originellen alten Tracht ebenso interessant erscheinen ließen, wie dies schon das imposante Bauernreiten gethan hatte. Die Betheiligung an den Tänzen war eine sehr zahlreiche. Hier und da hörte man Worte des Bedauerns über das allmähliche Hinschwinden der historischen Bauerntracht. Als einer der Herren, nach dem Grunde hiervon befragt, zur Antwort gab, es sei nicht gut möglich, daß man im altenburgischen Lande gegen die Zeitströmung ankämpfe, antwortete ihm Prinz Ernst: „Der altenburgische Bauernstand ist von solcher Bedeutung und steht in der ganzen Welt unerreicht da, daß er wohl auch durch seine Tracht sich vor andern Stämmen hervorthun könnte."

Franz Volger.

Todtenschau.

Karl Georg Anton, Geh. Regierungsrath und vortragender Rath im preußischen Ministerium der öffentlichen Arbeiten, ein hochbegabter Beamter der preußischen Staatseisenbahnverwaltung, dessen Thätigkeit namentlich der Bearbeitung von Personaltangelegenheiten gewidmet war, 1855 zu Celle geboren, † in Berlin am 27. Februar.

E. H. Goldschmidt, langjähriger Präsident der Allianz Versicherungsbank, früher Theilhaber der jetzt nicht mehr bestehenden Londoner Bankfirma Goldschmidt, Goldschmidt & Co., † in Paris am 22. Februar, 84 Jahre alt.

Dr. **Karl Häberlin**, Geh. Justizrath und Professor an der rechtswissenschaftlichen Facultät zu Greifswald, Senior dieser Facultät, dessen wissenschaftliche Thätigkeit sich hauptsächlich auf die Gebiete der Rechtsgeschichte sowie des Criminalrechts und Criminalprocesses erstreckte, am 4. September 1813 auf Schloß Eracht bei Marburg geboren, † in Greifswald am 21. Februar.

Albert Horsch, italienischer Generalconsul, Vorstand der Actiengesellschaft Eisen- und Stahlwerk Horsch in Dortmund, einer der hervorragendsten Industriellen des dortmunder Eisenbezirks, † daselbst in der Nacht zum 2. März.

Leopold Kaufmann, der frühere Oberbürgermeister von Bonn, der der Verwaltung seiner Vaterstadt während eines 24jährigen Zeitraums erfolgreich vorgestanden und die Entwicklung Bonns sehr gefördert hat, mehrere Jahre lang Mitglied des preußischen Herrenhauses, wo er der Centrumspartei angehörte, † in Bonn am 27. Februar.

E. Lehmann, Rechtsanwalt und Notar in Dresden, der im Interesse seiner israelitischen Glaubensgenossen eine fruchtbare literarische Thätigkeit entfaltete, von 1878 an eine Zeit lang Mitglied der zweiten sächsischen Kammer, † in Dresden gegen Ende Februar.

Mariano de la Paz Graells, einer der bedeutendsten spanischen Gelehrten, von 1843 bis vor kurzem Professor der Anatomie und Physiologie an der Universität in Madrid, Verfasser hervorragender Werke, † in Madrid vor kurzem, 90 Jahre alt.

Auguste Schnerganz, kaiserl. deutscher Generalconsul in Genua, einer der ersten Elsässer, die Fürst Bismarck für den Reichsdienst gewann, in den siebziger Jahren Herausgeber des „Elsässer Journals" in Straßburg, 1877 und 1878 Reichstagsabgeordneter für Zabern, nach Niederlegung dieses Mandats erst Consul in Messina, dann in Genua, auf politischem, ethnographischem und novellistischem Gebiet literarisch thätig, am 9. März 1845 zu Straßburg geboren, † in Genua in der Nacht zum 2. März.

Dr. **Ernst Schwimmer**, außerordentlicher Professor der Dermatologie an der Universität Budapest, einer der angesehensten Aerzte Oesterreich-Ungarns, 1857 zu Budapest geboren, † daselbst am 27. Februar.

Briefwechsel mit Allen und für Alle.

(Anonyme Anfragen werden nicht berücksichtigt.)

Viele Leser. — Gegenüber der abfälligen Kritik, die das Schwenderische Gedicht „Deutsche Klagen" (s. „Illustr. Ztg." Nr. 2851) im letzten „Bundschuh" erfahren hat, theilen wir hier die Zuschrift mit, die Fürst Bismarck anläßlich der Veröffentlichung dieses Gedichts an Frl. Schwenderg gerichtet hat. „Verehrter Herr. Für Gedicht aber die deutsche Klagen habe ich mit Freude über Inhalt und Form des Verses gelesen und bitte Sie, für die freundliche Sendung meinen verbindlichen Dank entgegennehmen zu wollen. v. Bismarck." In ähnlicher Weise hat sich Staatssecretär Dr. Alfred Hartmannus Tirpitz, ebenfalls in einer an den Dichter gerichteten Zuschrift, geäußert. Weitere Zustimmungsschreiben sind Herr Schwenderg aus Nord und Süd übermittelt worden, wie denn auch zahlreiche anerkennende mündliche Aeußerungen [illegible]. Herr Maria Rodi-Rheinschwemmal [illegible] u. a. m. das Gedicht unter Quellenangabe abgedruckt haben.

U. N. in Hannover. — Hier haben Sie das Portrait des Hauptmissionärs zu dem verfluchten Mordanschlag auf König Georg der Hellenen, Gewissenhaftigkeit. Tiefer, ein ganz verkommener Individuum, daß als Herzog dem Grund der Verbrechen angeführt, von dem das Attentat ausgegangen ist hat bereits eine 7jährige Gefängnißstrafe verbüßt, den letzten Gnadenakt verübten Fellyan als Freiheitsheld willkommen und wohnhaft, trotz seiner allen Gemeinwesen, Anstellung, dem unserer Bürgermeisterin gelitten. Der Hergang des Attentats war nach der Erzählung des Königs folgender: Am Sonnabend den 26. Februar fuhr König Georg mit seiner Tochter der 23jährigen Prinzessin Marie, in einem halboffenen Landauer von Phaleron nach Athen zurück. Auf dem Weg hielt neben dem Wagen des königliche Leibzug. Ungefähr in der Mitte des Weges wurden auf die königliche Equipage zwei Menschen, von denen jeder ein Gewehr trug. Sobald sich der Wagen dieser auf gute Schußlinie genähert hatte, kniete der eine nieder und schoß mit Repetirer auf die Pferde, deren eines neben Strang in den Leib bekam. Die achte verursachte den Verfolger am Bein. Der Kutscher, der die Gefahr bemerkte, schlug auf die Pferde, die in Galopp an den Mördern vorbeiliefen. Der König kam auf diese Weise in eine Entfernung von drei Schritt. Beide Mordbesteller schossen nun auf den König, der indeß sich von diesem empfangenen hatte

Der Attentäter Georgios Hardjis. Abzeichnung nach dem lebenden gezeichnet.

und mit seinem Revolver die Prinzessin deckte. Eine Kugel durchschlug der Kappe des Landauers, eine andere zerschlug eine Laterne, und eine dritte fiel knapp am Kopf des Königs vorbei. Ein Soldat auf der Bleche der nahegelegenen Polizeibehörde hatte das beiden Mordbuben beobachtet, und nach seinen Angaben gelang es Karapali zu ermitteln und festzunehmen. Auch bei gestrigen Mißhandlungen wurde die ältere Polizei bedroht. Da ist Neo ein Erbarbeiter aus dem nördlichen Macedonien Namens Johann Giorgis aber, ungefähr, der in gleichem Alter wie Karapali steht und auf dessen Anregung gehandelt zu haben scheint. Karapali gegenüber gestellt gestand Georgis, an dem Attentat theilgenommen zu haben und durch denen geleitet worden zu sein. Letzterer habe ihm vor gestellt, daß es ein großes Werk auszuführen sei, das großen Muth erfordere, und daß sie beide berühmt machen würde; im letzten Augenblick sei er jedoch schwach geworden und habe die Pferde nicht treffen können, wodurch das Attentat vereitelt worden sei. Die Polizei hat die Spur von dem Weg der verbrecherischen Bande gefunden.

J. Ch. P. in Wien. — Der Orden vom Goldenen Vließ wird von Ceremonienmeister und Kanzlerin verliehen, zur Vertheilung an Proteskanten gehört die päpstliche Stiftung, während Spanien nur katholische Religion erforderte. Der Deutsche Kaiser ist Ritter des Spanischen Ordens vom Goldenen Vließ. Die Ketten des Ordens, die heute getragen werden, sind zum Theil recht alt und haben sogar ihre eigene Geschichte, bezw. Genealogie. So war z. B. die Kette, die der Prinz Arenberg Karl von Preußen trug, die selbe, die einst der berüchtigte Herzog von Alba getragen hatte. Diese Ketten sind nicht ganz gleichartig, und es ist daher sehr leicht möglich, daß die jetzige, die der Deutsche Kaiser heute trägt, derjenigen weiter ähnelt, wie sie Ferdinand der Katholische getragen hat. Ob Karl V. nach seiner Abdankung diese Ketten in Oesterreich die Kronerbstücken gemacht wird, als der Orden etwas altertümlichen spanischen Form.

E. F. in Pforzheim. — Gerhard Hauptmann wohnt in der Colonie Grunewald bei Berlin, Trabenerstraße 52.

H. G. in St. Louis. — Ihrem Wunsche würde das sogen. Haarkünstlerwesen dienen, das sie in jedem besseren Friseurgeschäfte erhalten.

W. S. in Waltmannshausen. — Ob ein Herzogthum seine Nachbarn als Unterthanen ansehen kann, darüber lesen Sie die Zeitungsnummer der Monatsschrift „Die Armaßverbesserungsfrage" (Redaction: Leipzig, Münzgasse 2) gefälligst nach, auf der wir Sie hiermit verweisen.

H. G. in Liverpool. — Wer nach den Zugrundlegenden von Oelgemälden berühmten kann, darüber gibt Ihnen die Vorsteher des Maler- und Gewerbeconservatoriums Walther Klein in Leipzig, Emilienstraße 21, genauere Auskunft. Der Gesammte beträgt sich mit ihrer Anfrage an Herrn Max v. Peterssdorf.

C. M. in St. Petersburg. — Die „Lombarden" hießen im Mittelalter die italienischen Geldwechsler, die sich sich in allen größeren Städten Deutschlands niedergelassen hatten und durch ihre damaligen Geschäftsverbindungen für die modernen Bankiergeschäfte ersatzlich zum Vorbild geeignet waren. Dadurch betrieben sie das noch heute nach ihnen benannte Lombardgeschäft (Darlehen gegen Faustpfand). Der Zinsfuß war ihnen vielfach durch persönliche Privilegien freigegeben, wurde aber auch anderweitig von ihnen bedungen. Ihre Contorräume waren die sogen. Banken. Zinsfreiheit, die auch der Stadt Cahors (Lothringen) anfangs 14 Lehnsmann verliehen wurden.

Digitized by Google

Tina di Lorenzo.

Die Künstlerin, die den melodisch klingenden Namen Tina di Lorenzo trägt, ist der Star jener italienischen Schauspielertruppe, die unter der Führung des Cavaliere Andò auf einer Tournée durch die Hauptstädte Europas begriffen ist und vom 12. März an im Berliner Theater zu Berlin gastiren wird. Trotz ihrer Schönheit und ihrer nicht alltäglichen Kunst hat es Frl. Tina di Lorenzo lange nicht so weit gebracht wie ihre als Künstlerin allerersten Ranges anerkannte Landsmännin Eleonora Duse, und doch ist sie während der letztverflossenen Wochen in allen Blättern der Welt weit öfter genannt gewesen als diese. Die Ursache, aus der die schöne Diva so viel von sich reden gemacht hat, ist ein peinlicher Zwischenfall, der sich während ihres Gastspiels im Lustspieltheater zu Budapest zugetragen hat. Nachdem sie nämlich als Magda in Sudermann's „Heimat", als Claire im „Hüttenbesitzer", als Fedora und in „Frou-Frou" aufgetreten war, erschien in einem ungarischen Blatt eine Kritik aus der Feder des ehemaligen Reichstagsabgeordneten Dionys Pázmándy, die für die Person der Künstlerin so verletzend war, daß diese vor Aufregung krank wurde und das Gastspiel abbrechen mußte.

Pázmándy hatte sich die Bemerkung erlaubt, daß die junge Dame vor kurzem noch Odaliske im Harem des Sultans gewesen sei. Dieser durch nichts begründete Angriff auf die Ehre der Künstlerin rief begreiflicherweise eine überaus große Aufregung hervor. Frl. Tina di Lorenzo beauftragte sofort einen budapester Rechtsanwalt, gegen Pázmándy die Klage wegen Verleumdung und Ehrenbeleidigung anzustrengen. Außerdem ließ ihr Vetter Armando Falconi Genugthuung mit den Waffen von Pázmándy verlangen, fünf Mitglieder der budapester italienischen Colonie veröffentlichten eine das Vorgehen Pázmándy's brandmarkende Erklärung gegen ihn, und der Präsident der Lustspieltheater-Actiengesellschaft, Graf Stephan Keglevich, that das nämliche, indem er gleichzeitig im Verein mit dem Grafen Theodor Andrássy und dem Baron Uechtritz im Nationalcasino den Antrag stellte, daß Pázmándy aus diesem vornehmsten Club der ungarischen Hauptstadt durch Ballotage ausgeschlossen werde. Pázmándy ließ darauf den Grafen Keglevich fordern, allein dieser verweigerte die Satisfaction, mit der Begründung, daß „wenn eine Dame ohne jeden Grund in ihrer Ehre angegriffen wird, jedermann das Recht hat, dies entschieden zurückzuweisen und für die Zurückweisung jede Satisfaction zu verweigern". Ferner ließ Pázmándy eins der Mitglieder der italienischen Colonie, Hrn. Faccanoni, fordern; doch verweigerte auch dieser die Genugthuung, solange dieselbe nicht auch von den andern vier Unterzeichnern der erwähnten verletzenden Erklärung verlangt werde. So hatte denn Pázmándy sich nur mit Hrn. Falconi zu schlagen. Das Pistolenduell fand am 19. Februar statt, ohne daß jemand verwundet wurde. Nach dem Duell überreichte Pázmándy seinem Gegner ein an Frl. Tina di Lorenzo gerichtetes Entschuldigungsschreiben, in dem er sie um Verzeihung bat für die grobe Beleidigung, die er ihr unwillkürlich zugefügt habe, worauf Graf Keglevich den Ballotage-Antrag zurückzog.

Eine glänzende Genugthuung wurde der Künstlerin aber auch zutheil, als sie an demselben Abend in Sardou's „Divorçons" wieder auftrat. Das von einem festlich gekleideten Publikum gefüllte Haus bereitete ihr einen überaus ehrenden Empfang. Von stürmischen Beifalls- und brausenden Eljenrufen begrüßt, erhielt die Diva eine große Anzahl kostbarer Kränze und duftiger Blumenbouquets. Die Mitglieder des Nationaltheaters, des Volkstheaters, des Lustspieltheaters, der italienischen Colonie, des Circolo italiano und des Journalistenvereins sowie der italienische Generalconsul und zahlreiche hervorragende Vertreter der Aristokratie hatten sich mit prächtigen Blumenspenden eingestellt. Die Kundgebungen dauerten den ganzen Abend über und entschädigten die Künstlerin reichlich für die ihr angethane Unbill. Die Mitglieder der Journalisten- und Schriftstellerwelt gaben überdies in einer mit mehr als hundert Unterschriften bedeckten Adresse ihrem Bedauern über den peinlichen Zwischenfall Ausdruck. Außerdem erboten sich zwei Herren, die ihr Incognito dem großen Publikum gegenüber nicht lüfteten, Frl. Tina di Lorenzo auf der Stelle zu heirathen, doch nahm die Künstlerin diese schmeichelhaften Heirathsanträge nicht an. Sie durfte sich auch ohne die Annahme dieser Anerbieten als vollkommen rehabilitirt erachten und verschmähte sogar die süße Rache, indem sie die gegen Pázmándy erstattete gerichtliche Anzeige zurückziehen ließ.

Ihr Gastspiel hat sie aber trotzdem in Budapest nicht beendigt. Infolge „anhaltender Unpäßlichkeit" brach sie dasselbe ab. Mittlerweile ist das Unwohlsein der Künstlerin erfreulicherweise wieder behoben worden, und so wird sie jetzt Berlin mit ihrem Spiel und dem Anblick ihrer Schönheit erfreuen. Ist ersteres auch nicht ganz einwandfrei, so findet doch letztere ungetheilte Anerkennung. Ihre prachtvolle, elastische Gestalt, ihr auf einem schneeweißen schlanken Hals ruhender interessanter Kopf, ihre prächtigen ausdrucksvollen Augen, der zwei Reihen weißer Zähne zeigende lächelnde Mund und das den herrlichen Ovalkopf umrahmende reiche braune Haar machen einen fesselnden Eindruck auf jeden, der sie sieht, und nach der guten Reclame, die der peinliche Zwischenfall in Budapest für sie gemacht hat, wird sicherlich alle Welt sich noch mehr beeilen, die dadurch noch berühmter gewordene schöne Italienerin auf der Bühne zu bewundern.

Budapest. Dr Theodor Friedrich.

Tina di Lorenzo.

Aus Lepke's Kunstauctionshaus in Berlin.

Es war im Mai 1865, als die berliner Gesellschaftskreise zum ersten mal sich durch die Zusendung gedruckter Auctionskataloge überrascht sahen, die zur Theilnahme an der Versteigerung der Panneberg'schen Gemäldesammlung und zu einer vorherigen Besichtigung der öffentlich ausgestellten Bilder derselben einluden. Fast genau 30 Jahre später, im Mai 1895, konnte Rudolf Lepke, der nun weit und breit bekannte Kunstauctionator, der damals jenen ersten Schritt auf einem neuen Wege that, seinen tausendsten Katalog versenden. Aber nicht mehr in gemietheten Räumen waltet er jetzt seines Amtes, sondern längst schon im eigenen, ausschließlich für die fortdauernd sich folgenden Versteigerungen hergerichteten Hause, dessen Bau er bald nach 1870 begonnen hatte, um ihn späterhin durch Hinzunahme eines Nachbargrundstücks so ansehnlich zu erweitern, daß er nunmehr in seinen beiden, in verschiedenen Höhen dreigeschossig aufsteigenden Theilen eine breite Front von neun Fenstern darbietet, in seinem Innern aber außer den Speichern und Geschäftsbureaus sechs größere und drei kleinere Säle nebst allen erforderlichen Nebenräumen umfaßt. Mit ihm ward in der einst stillen, dann mehr und mehr großstädtisch sich belebenden Kochstraße dem Kunstmarkte Berlins der Mittelpunkt geschaffen, den in Paris das vielgenannte Hôtel Drouot bildet, und wenn beide Häuser sammt dem Leben, das sie erfüllt, sich auch so sehr voneinander unterscheiden wie das ganze Wesen und Treiben der beiden Hauptstädte, so ist doch Lepke's Kunstauctionshaus für Berlin allmählich nicht weniger unentbehrlich geworden, als es jenes Hôtel Drouot für Paris ist. Nur wenn der neuerdings angeregte Gedanke eines großen allgemeinen Auctionshauses unter städtischer Verwaltung sich verwirklichen sollte, würde es seine Rolle ausgespielt haben, dann aber dem neuen Institut mit einer reichen Summe von Erfahrungen sicher auch die gesunden und zuverlässigen Grundsätze des Geschäftsbetriebs überliefern, die hier von Anbeginn an die herrschenden waren.

In durchschnittlich 30 jährlichen Versteigerungen, von denen manche in wenigen Stunden erledigt ist, während andere auf eine ganze Reihe von Tagen sich ausdehnen, bieten sich hier Gemälde und Aquarelle, Handzeichnungen und Kupferstiche, Sculpturen jedweden Materials, Möbel und Holzschnitzereien, Arbeiten in Bernstein und Elfenbein, in Silber und Gold, in Kupfer und Zinn, in Eisen und Bronze, Münzen und Medaillen, Porzellane und Majoliken, Gläser und Steinkrüge, Stoffe und Stickereien, Teppiche und Gobelins, Waffen und Rüstungen, Uhren und Dosen, Kirchengeräthe, gemalte Fenster, Musikinstrumente und noch Hunderte anderer Erzeugnisse jeder Art und Technik, aber ab und zu auch Bücher und Autographen, Brillanten und Schmucksachen in buntem Wechsel dem weitesten Kreise der Liebhaber zum Kauf an, um vielleicht schon in kurzer Zeit wieder an der gleichen Stelle zu erscheinen und abermals einen neuen Besitzer zu suchen. In festen, als zweckmäßig erprobten Formen vollzieht sich dabei der ganze Geschäftsbetrieb des Auctionshauses, und jede große Sammlung wie jedes einzelne Stück finden die gleiche Aufnahme und Behandlung. In geeignete Gruppen zusammengefaßt, die oft nur einen bestimmten Theil eines großen Ganzes darstellen, viel öfter aber noch ein Gemisch verschiedenster Herkunft sind, werden die einzelnen Gegenstände in beschreibenden Katalogen verzeichnet, deren gruppenweise Versendung an insgesammt etwa 3000 Adressen von Museen, Sammlern, Händlern und Zeitungen erfolgt. Einst von sehr unscheinbarem Aussehen, heute oft genug in reicher Illustrirung und eleganter Ausstattung sich darbietend, unterrichten sie eingehend über die jedesmal zur Versteigerung stehenden Dinge und bilden zugleich die Einladungen zu der meist Sonntags und Montags stattfindenden Vorbesichtigung.

Bunt und bewegt ist das Bild der Menge, die an diesen Tagen in den Sälen des Auctionshauses sich zusammenfindet. Aber still und ruhig geht es zu. Man grüßt sich, man sagt sich dieselben Verbindlichkeiten, die man bereits vom letzten Gesellschaftsabend her kennt, und man wiederholt dieselben feinsinnigen Kunsturtheile, die man schon hundertmal gesagt und gelesen hat. Nur wer im Geruch besondern Wissens steht, läuft wol Gefahr, sich ernsthaft engagirt und von diesem oder jenem erst werbenden, noch halbwegs unsichern Kenner festgehalten zu sehen, den es nach stiller Erkundung eines wahrhaft zuverlässigen Urtheils über ein Stück verlangt, auf das sein Auge sich begehrend gerichtet hat.

Völlig verändert jedoch ist das Aussehen, das derselbe Raum am nächsten Tage gewährt. Fortgeräumt sind die zu bequemer Schau ausgebreiteten Bilder und Antiquitäten, um erst stückweise wieder vorgezeigt, von den sich zudrängenden Augen noch einmal gemustert und dann durch schnell sich drängende Preiszurufe bewerthet zu werden, bis endlich dem erreichten Höchstbetrag ein kurzes Schweigen folgt, der zierliche Hammer des Auctionators aufschlägt und dem glücklichen Käufer, sofern er nicht ein hinreichend bekannter und zuverlässiger Stammgast des Hauses ist, sich an langer Stange das Zahlbrett zur Empfangnahme des Geldes entgegenstreckt, durch das er sich zum hier beneideten und dort vielleicht belächelten Besitzer des erlesenen Kunstobjects macht. Um 10 Uhr früh hat der Saal sich bereits gefüllt, und erst gegen 1 oder 2 Uhr, wenn die Schlacht geschlagen, wird er öde und leer, sofern sich nicht noch in engerem Kreise ein neues Treiben entwickelt und das eine oder andere Stück um einen nochmals gesteigerten Preis noch einmal den Besitzer wechselt. Die Leuten am Platze sind die ständig hier zu findenden Händler, die bereits als die Ersten kamen. Unter dem übrigen Publikum aber begegnet man, von einigen jener mehr oder weniger als Originale bekannten Sammler abgesehen, denen das Sammeln einziger Beruf und einzige Freude ist, nur wenigen der Gestalten, die man tagszuvor zu sehen Gelegenheit hatte.

Unter den Erscheinungen, die man in Lepke's Auctionshaus beobachten kann, fehlt es nicht an ständig wiederkehrenden oder auch nur vorübergehend einmal auftauchenden Figuren, die dem geistreichen Feuilletonisten als interessante Modelle dienen könnten. Mit dem Hôtel Drouot kann es allerdings schwerlich an Sensationen wetteifern. Die elegante Lebewelt von Paris würde man im Lepke'schen Hause vergeblich suchen, und die Versteigerungen, die sich hier vollziehen, sind gewiß nur selten die Abschlüsse pikanter Romane. Auch die romanhaften Preise, die man aus dem Hôtel Drouot zu melden weiß, gehören hier zu den allerseltensten Ausnahmen. Was das berliner Haus dagegen einzulegen hat, ist die Solidität seines Betriebes. Es ist durchaus nur eine Stätte des Kaufs und Verkaufs, nicht auch zugleich eine solche der fein angelegten, weithin täuschenden Speculation und Intrigue. So durfte es denn auch seinerzeit sich einer oft bethätigten Theilnahme des kunstsinnigen Kronprinzen, spätern Kaisers Friedrich, rühmen, und so ist es eine Stelle geworden, die sich in fortdauernd steigendem Maße nicht bloß in Berlin, sondern auch auswärts ein unbedingtes Vertrauen erworben hat.

F. A.

Holzrift im Wienerwald.

Wol kein Großstädter hat es so bequem wie der Wiener, wenn er an Sonntagen das Bedürfniß fühlt, die dumpfe Stadtluft auf einige Stunden mit dem würzigen Harzduft des Waldes zu vertauschen. Er braucht nicht einmal das Weichbild der Stadt zu verlassen, denn bis weit über die Grenzlinien derselben herein reichen die bewaldeten Ausläufer des herrlichen Wienerwaldes. Will er seinen Ausflug weiter ausdehnen, so bringt ihn in einer halben oder ganzen Stunde der Eisenbahnzug der Westbahn mitten hinein in prächtiges Waldland, in das Herz des Wienerwaldes; gegen Süden erreicht er in derselben Zeit den Saum der Alpen, wo die Waldberge schon mehr als 1000 Mtr. den Meeresspiegel überragen. Das ursprünglichste

Digitized by Google

Berliner Bilder: Eine Versteigerung in Lepke's Ku

ionshaus. Originalzeichnung von Werner Zehme.

und von dem prachtvollsten Hochwald bestandene Gebiet ist das des Schöpfl, der auch zugleich der höchste Gipfel des Wienerwaldes ist (893 Mtr.) und eine herrliche Aussicht über das ganze Waldgebiet bis weit zu den steirisch-niederösterreichischen Grenzgebirgen gewährt. Der Holzreichthum dieses Gebiets bringt es mit sich, daß seine Bewohner zumeist Holzarbeiter sind, ein einfaches, schlichtes Völklein, das in seinen Wäldern ein zufriedenes, noch nicht von überspannten modernen Hirngespinsten angekränkeltes Dasein führt. Unser Bild auf Seite 292 veranschaulicht eine eigenartige Beschäftigung dieser Holzknechte: das in dieser Gegend übliche Triften oder Schwemmen des gefällten und in Scheite gespaltenen Holzes, das auf diese einfache Weise weiterbefördert wird. Schon im Herbst und im Laufe des Winters, hauptsächlich mittels Schlittens, wird das Holz unterhalb der Klause in dem zu dieser Zeit ziemlich trockenen Bachbett sowie am Rande desselben aufgeschichtet. Man wartet nun den zum Schlagen der Klause günstigen Zeitpunkt ab, der gewöhnlich im März eintritt, wenn sich das oberhalb derselben befindliche Becken infolge des zulaufenden Schneewassers hinreichend gefüllt hat. Der betreffende Förster oder Forstverwalter beordert nun sämmtliche unter ihm stehenden Holzknechte und Taglöhner zu einer bestimmten Stunde, gewöhnlich 7 Uhr morgens, zur Holztrift, und jeder erscheint mit seinem „Griesbeil" pünktlich am Platz. Diejenigen, die zumeist im Wasser zu arbeiten haben, tragen schwere Lederstiefel, die wie eine Hose bis über die Hüften heraufgezogen werden. Auf ein Zeichen des Försters wird die Klause geöffnet, und in wildem Anprall schießt das Wasser gegen die hoch aufgethürmten Holzstöße. Nun ist Vorsicht geboten, denn nicht selten bringt die Gewalt des Wassers mit einem Ruck einen der Koloße zum Sturz, und wehe dem, den er unter sich begraben würde. Die Aufgabe der Leute besteht nun darin, das vom Wasser umbrauste Holz zu lockern, einzelne Stöße mit den Griesbeilen niederzureißen und darauf zu achten, daß die losgelösten Scheite gleichmäßig ins Schwimmen kommen und nicht irgendwo durch Anhäufungen die Wasserbahn verstopfen. Ist im Klauseteiche hinreichend viel Wasser vorhanden, so kann in einer Trift das sämmtliche aufgeschichtete Holz abgeschwemmt werden; läuft aber das Wasser früher ab, so muß der Rest von neuem im Bachbett geschichtet werden und bis zur nächsten Trift liegen bleiben. Im Gebiete des Schöpfl befinden sich mehrere solcher Klausen; die in unserer Abbildung dargestellte ist die sogen. Aichbachklause zwischen der Westbahnstation Preßbrunn und dem idyllisch mitten im Wienerwald gelegenen Klausen-Leopoldsdorf, etwa drei Stunden von genannter Bahnstation entfernt. Die Klause wird theilweise vom Aichbach und mehreren kleinen, vom Walde zulaufenden Bächen gefüllt. Der Aichbach führt dazu schwemmende Holz hinaus in die Schwechat, auf der es dann bis zum großen Rechen bei Baden gelangt, um dort aufgefangen und aufgeschichtet zu werden. Das Holz ist Eigenthum des Forstärars.

Die Reviere im Gebiete des Schöpfl sind noch immer sehr wildreich, obwol nicht mehr in dem Maße wie zu jener Zeit, da dieser Theil des Wienerwaldes ein Hauptjagdrevier des Kronprinzen Rudolf bildete. Damals war es nichts seltenes, früh morgens oder abends 20 bis 30 Stück Hochwild auf den Waldwiesen äsen zu sehen.

Culturgeschichtliche Nachrichten.

Kirche und Schule.

— In Bezug auf das bevorstehende Regierungsjubiläum des Königs von Sachsen und dessen 70. Geburtstagsfeier machte das Evangelisch-lutherische Landesconsistorium in Dresden eine Verordnung bekannt, nach der, dem Wunsche des Königs entsprechend, diese erfreulichen Ereignisse in sämmtlichen evangelisch-lutherischen Kirchen des Landes an dem auf den 17. April fallenden Sonntag nach der Predigt von der Kanzel abgefündigt werden sowie an dem auf den 24. April fallenden Sonntag Danksagung und Abkündigung des Ambrosianischen Lobgesangs erfolgen sollen. An Stelle des Ambrosianischen Lobgesangs kann auch der Gesang des Liedes „Nun danket alle Gott" treten. Dem Ermessen der Geistlichen ist es überlassen worden, in der Predigt der gnadenreichen Geschichte zu gedenken. Ebenso bleibt es der Entschließung der Kirchenvorstände vorbehalten, durch Kirchenschmuck und Festgeläute der Feier besondere Weihe zu geben.

— Dem Jahresfest des Allgemeinen evangelisch-protestantischen Missionsvereins in Berlin gaben diesmal die chinesischen Ereignisse ein eigenes Gepräge. Bei dem Festgottesdienst in der Kaiser-Wilhelm-Gedächtnißkirche konnte der Schriftführer, Lic. Kind, in seinem Bericht mit besonderer Befriedigung darauf hinweisen, daß der Vorstand sofort, nachdem er von dem die Niederschlachtung betreffenden Vertrag Kenntniß erhalten, den Missionar des Vereins Dr. Faber in Schanghai beauftragt hat, nach Kiaotschau zu gehen, um zu untersuchen, wie der Verein dort eine Mission einrichten könne.

— In Fulda fand am 1. März eine Versammlung preußischer Bischöfe statt, zu der erschienen waren der Cardinal-Fürstbischof Dr. Kopp aus Breslau, der Erzbischof Dr. v. Stablewski aus Posen, der Bischof Dr. Kleiner aus Kulm, der Weihbischof Dr. Kuckhi, Verweser des Erzbisthums Freiburg, der Bischöfe Korum aus Trier, Dingelstadt aus Münster, Simar aus Paderborn und Eissler, Verweser des Bisthums Limburg. Nicht vertreten waren das Erzbisthum Köln und die Bisthümer Hildesheim, Osnabrück und Ermland, ebenso fehlte der Fürstbischof Dr. Kbmann aus Berlin.

— Das kirchliche Amtsblatt für die Erzdiöcese Gnesen-Posen veröffentlicht eine Unterweisung des Erzbischofs über das Sacrament der Ehe, in der zuletzt von der gemischten Ehe die Rede ist. Die Kirche tadle und verwerfe sie und erlaube solche Ehen nur ausnahmsweise aus wichtigen Gründen und unter der Bedingung, daß die katholische Erziehung sämmtlicher Kinder sichergestellt sei, aber auch dann nur ungern und mit großem Schmerz.

— Der Papst feierte am 2. März seinen 88. Geburtstag und den Vorabend des 20. Jahrestags seiner Krönung. Er empfing aus diesem Anlaß die Cardinäle, Bischöfe, Prälaten und andere Persönlichkeiten unter Führung des Cardinal-Delegaten Oreglia. Der Papst erinnerte in seiner Erwiderung auf die dargebrachten Glückwünsche an die Kundgebungen gelegentlich seiner priesterlichen und kirchlichen Jubiläen, namentlich der am 13. Februar in der Basilika des Vaticans stattgehabten, wo Millionen italienischer Herzen mit den Herzen der Anwesenden eins geworden seien. Es sei schmerzlich, daß man die Anhänglichkeit verkenne, die Kern, der geistigen Metropole, der Vermeinten göttlichen Offenbarungen, der Sperberin des Heils, entgegengebracht werde. Aber zum Trotz des Papstthums nähre sich nur so mehr die Liebe zum Papstthum in Italien und in der ganzen Welt. Wem das ehrenhafte Recht am Herzen liege, der müsse das Wiedererwachen des Glaubens und die Liebe zum Papstthum fördern. Am 3. notirte der Papst in der Sixtinischen Kapelle mit den Cardinälen, Bischöfen, Prälaten, dem diplomatischen Corps u. s. w. anläßlich des Jahrestags seiner Krönung einer vom Cardinal Vannutelli celebrirten Messe bei und stimmte dann selbst das Tedeum an.

— Zum Fürstbischof von Laibach wurde der Weihbischof Dr. Anton Jeglič in Sarajewo, ein in Krain geborener Slovene, ernannt, der 1882 von Laibach, wo er Vicedirector des Priesterseminars gewesen, als Domcapitular nach Sarajewo berufen worden war.

— In Belgrad wurde am 27. Februar an Stelle des verstorbenen Michael der Bischof Innocentius von Nisch zum Metropoliten von Serbien gewählt. Am 28. fand alsdann in der Kathedrale die feierliche Einführung desselben in sein Amt statt. Innocentius war der Candidat der Regierung.

— Zwei Gemeinden im Kreise Fulda, Schweben und Niederaichbach, erhielten vom Kaiser Gnadengeschenke zu Schulhausneubauten, die erstere im Betrag von 10150 ℳ, die andere von 10000 ℳ.

— Ein archäologischer Cursus für Lehrer höherer Unterrichtsanstalten findet vom 14. bis 22. April in den königl. Museen zu Berlin statt. Neben den von Universitätsprofessoren gehaltenen Vorträgen und Gänge durch die Museen unter persönlicher Leitung der betreffenden Directorialbeamten in Aussicht genommen.

— Die in Straßburg i. E. nachdänischen Muster begründete Volkshochschule in ihren Zielen im verflossenen Jahr wieder näher gekommen. Sie gewährt für jeden Beruf den entsprechenden wissenschaftlichen Vorbereitungsunterricht bis hinauf zur Hochschule. Die erste Abtheilung, die Abendvorbildungsschule des Volksfortbildungsvereins, ertheilt Unterricht in allen Lehrfächern. Die zweite Abtheilung, die Tagschule (Reformgymnasium, Zukunft Realschule), bereitet die Schüler für die obern Klassen höherer Lehranstalten, einschließlich des Einjährig-freiwilligen-, Fähnrichs- und Abiturientenexamens, vor. Der Volkshochschüler erreicht gewöhnlich in der Hälfte der sonst üblichen Zeit das angestrebte Ziel. Zu dem Contingent der Volkshochschule zählen nicht nur junge Leute, sondern auch Beamte, Lehrer, Kaufleute, Apotheker, Techniker, Chemiker u. s. w.

Hochschulwesen.

— An die theologische Facultät der Universität Berlin wurde der erlangen Dogmatiker Prof. Dr. Reinhold Seeberg als Nachfolger des nach Tübingen gehenden Prof. Dr. Schlatter berufen. Prof. Seeberg gehört der positiven Richtung an. — Der außerordentliche Professor der Staatswissenschaften Dr. Tichl in Halle a. S. folgt einem Ruf als außerordentlicher Professor der Nationalökonomie an die Universität Rostock.

— An der Universität Halle studiren gegenwärtig mit Einschluß der nachträglich Immatriculirten und 32 Hospitanten 306 Landwirthe von Beruf.

— Für den Bau einer Klinik für Ohren- und Kehlkopfkranke an der Universität Rostock bewilligten die mecklenburgischen Landstände 200000 ℳ.

— Der Unterstaatssecretär z. D. Dr. G. v. Mayr, Honorarprofessor an der Universität Straßburg, wurde zum ordentlichen Professor der Statistik, Finanzwissenschaft und Nationalökonomie in der staatswirthschaftlichen Facultät der Universität München ernannt. Der ordentliche Professor der Nationalökonomie und Finanzwissenschaft an dieser Facultät Geh. Hofrath Dr. Brentano wurde statt der Finanzwissenschaft die Wirthschaftsgeschichte als Nominalfach übertragen.

— Der akademische Senat der Universität Breslau, der sich mit der vom preußischen Landtag unterbreiteten Vorlage über die Disciplinarverhältnisse der Privatdocenten zu beschäftigen hatte, stimmte diesem Entwurf grundsätzlich zu, wünschte aber, daß als Disciplinargericht in zweiter Instanz der Disciplinarsenat des Oberverwaltungsgerichts bestimmt werde, und daß vor der Verhängung von Ordnungsstrafen durch den Unterrichtsminister die betreffende Facultät gehört werden müsse.

— An der Technischen Hochschule in Stuttgart belief sich die Zahl der Studirenden in diesem Winter auf 131, die der Hospitanten auf 192, darunter 135 Damen.

— Die an der berliner Universität bestehende Verbindung Palmsiadia, die früher als Landsmannschaft dem Berliner L. C. angehörte, ist Burschenschaft geworden und wurde vom A. D. C. aufgenommen, der jetzt in Berlin durch acht Burschenschaften vertreten ist.

— In München ist die Zahl der farbentragenden studentischen Corporationen in fortwährender Zunahme begriffen. Jetzt hat sich auch der veterinär-medicinische Studentenverein Alemannia als farbentragende Verbindung constituirt mit den Farben violett-weiß-blau.

— In München feierte die Burschenschaft Arminia (früher Algovia) am 27. Februar ihr 50jähriges Stiftungsfest durch eine auch von Alten Herren und Verbindungslosen zahlreich besuchte Festkneipe.

— Die leipziger Studentenschaft hat vom dresdener Ausschuß für die studentische Huldigung zum Regierungsjubiläum des Königs von Sachsen das als unerläßlich bezeichnete Zugeständniß erlangt, daß Sprecher der betreffenden Abordnung, zu der die leipziger Studentenschaft drei Vertreter stellt, ein studentischer Vertreter der Universität sein wird. An der studentischen Ausfahrt werden sich 48 Corporationen der Universität Leipzig betheiligen, von denen jede drei Mann stellt.

— Der akademische Senat der wiener Universität beschloß, daß sämmtliche Eingaben an Universitätsangelegenheiten in deutscher Sprache verfaßt sein müssen.

— An der Technischen Hochschule in Wien wurden wegen Theilnahme an den jüngsten Kundgebungen der Studentenschaft drei Hörer relegirt und 20 erhielten eine einfache Rüge.

— Die „Mittheilungen des Verbandes alter Burschenschafter Wartburg" in Wien erscheinen seit Anfang dieses Jahres in vergrößertem Umfang und besserer Ausstattung. Der Bezugspreis von 1 Fl. (1,70 ℳ) ist trotzdem derselbe geblieben.

Gerichtswesen.

— Die im „Deutschen Reichsanzeiger" vom 28. Januar veröffentlichten Bekanntmachungen, betreffend die Aufhebung unserer Literarverträge mit Großbritannien, heben vielfach die irrige Ansicht hervorgerufen, daß zwischen Deutschland und England jetzt überhaupt keine vertragsmäßigen Beziehungen auf dem Gebiete des Urheberrechts mehr bestünden. Demgegenüber ist darauf hinzuweisen, daß beide Staaten nach wie vor Mitglieder der Internationalen Berner Union zum Schutz von Werken der Literatur und Kunst vom 9. September 1886 sowie der dazu vereinbarten Zusatzacte vom 4. Mai 1896 geblieben sind.

— Der bairische Justizminister hat die Präsidenten der Oberlandesgerichte veranlaßt, die richterlichen Beamten auf das rechtfertigende und gründliche Studium des Bürgerlichen Gesetzbuchs und der einschlägigen Reichs- und Einführungsgesetze aufmerksam zu machen. Bei Beförderungsvorschlägen soll eingehend geprüft werden, ob der künftige Träger einer Stelle nach seinen bisherigen Leistungen und Bethätigungen, nach Lebensalter und Gesundheitsverhältnissen der ihn erwartenden Aufgabe auch thatsächlich gerecht werden kann, ob er sich genügend mit dem Studium der neuen Gesetzgebung beschäftigt hat, ob er auch unter der Herrschaft der neuen Gesetzgebung den Pflichten der angestrebten Stellung nach jeder Richtung hin vollkommen gewachsen ist, und ob man erwarten kann, daß er während der ganzen Uebergangszeit in seiner Stellung werde bleiben können.

— In der „Deutschen Juristenzeitung" kam Prof. Dr. Baron in Bern auf die Frage zurück, ob Tierquälerei mittels Elektricität möglich sei, was bekanntlich in einem reichsgerichtlichen Urtheil verneint worden ist, das vielen Widerspruch hervorrief. Prof. Baron führte aus, der Fehler der Entscheidung beruhe darin, daß gesucht werde, den Begriff der körperlichen Sache festzuhalten, und je nach dem gewonnenen Ergebniß der Tierquälerei angenommen oder in Abrede gestellt werde. Demgegenüber stelle er die Behauptung auf, daß die widerrechtliche Entziehung von Elektricität eine Sachbeschädigung sei. Der Werth des mit Elektricität gefüllten Drahtes sei höher als der des gewöhnlichen Drahtes, die über zugeführte elektrische Eigenschaft müsse besonders bezahlt werden. Wer rechtswidrig und vorsätzlich seinen Draht an die elektrische Leitung anschließe, entziehe ihr die elektrische Eigenschaft und beschädige damit die elektrische Leitung. Es müsse also § 303 des Strafgesetzbuchs zur Anwendung kommen. Damit werde gleichmäßig den Verletzungsarten und dem Volksbewußtsein genügt.

Naturkunde und Reisen.

— Der Gesellschaft für Erdkunde zu Berlin hat Hr. Krupp in Essen bekanntlich die Summe von 10000 ℳ geschenkt mit der Bestimmung, daß sie zur Stiftung einer Nachtigal-Medaille zu verwenden sei. Diese Medaille soll in Gold geprägt und von der Gesellschaft in der Regel jährlich für besondere Verdienste auf dem Gebiete geographischer Forschung verliehen werden mit der Maßgabe, daß sie bei gleicher Verdienstlichkeit demjenigen zu geben ist, dessen Thätigkeit den afrikanischen Continent oder die deutschen Colonialgebiete betrifft. — Der genannten Gesellschaft hat ferner der verstorbene Generalconsul Dr. Schönlank 50000 ℳ zur Stiftung einer Schönlank-Stiftung vermacht. Die Auszahlung erfolgt jedoch erst nach dem Tode der Gemahlin des Erblassers.

— Eine Meteorerscheinung von bedeutendem Glanz wurde am 27. Februar abends gegen 8¼ Uhr in verschiedenen Orten Norddeutschlands gesehen. Aus Leipzig wurde berichtet, daß das Meteor am Himmel erschien und seinen Ausgangspunkt im Sternbild des Perseus hatte; in langsamem Flug zog es unterhalb der Kassiopeia nach Norden und verschwand nach 7 Sec. langem Leuchten am Nordwestnordhimmel, sich in mehrere Stücke theilend. Anfangs schwach leuchtend, nahm die Erscheinung während des Flugs immer mehr an Glanz zu. In Celdig, wo sie ebenfalls beobachtet wurde, strahlte sie gelegentlich in bläulich-rothem Licht; beim Zerspringen wurde ein starker Knall gehört. Aus Schöneberg bei Berlin und aus Gittorn (Hannover) wurde gleichfalls über dieses Meteor berichtet. Auch in Gera ist dasselbe gesehen worden. Nach der dortigen Beobachtung soll es sehr langsam in fast südwestlicher, wenig nach Norden abweichender Richtung, verschwand gegen Nordnordwest am Horizont und hinterließ einen langen, sich in viele große Stücke auflösenden Schweif.

— Prof. Dr. Kahlbaum theilte in der Naturforschenden Gesellschaft zu Basel mit, daß es ihm zum ersten mal gelungen sei, Kupfer im Vacuum zu verflüchtigen. Er wies dabei gewonnene Kupfersublimate in Porzellanröhren vor. Die Sublimation erfolgte bei einer dem Schmelzpunkt des Kupfers nahelegenden Temperatur.

— Die britische Geographische Gesellschaft hielt am 24. Februar in London eine Versammlung ab, um den Nutzen einer Südpolarexpedition zu erörtern. Der Versammlung wohnten auch der Geh. Admiralitätsrath Dr. Neumayer aus Hamburg sowie Dr. Nansen und sein Gefährte Johannsen bei. Sämmtliche Redner meinten, es würde das sehr, sehr wünschenswerth sein, wenn Großbritannien von Staats wegen die Expedition ins Leben riefe.

Heer und Flotte.

— Die Einführung des neuen deutschen Feldgeschützes C/96 hat eine Reihe von Abänderungen zu dem Entwurf der Schießvorschrift für die Feldartillerie erforderlich gemacht, die soeben ausgegeben sind. Durch die Einführung des Doppelständers ist es ermöglicht worden, daß sowol die Schrapnells als auch die Granaten im Aufschlag wie in der Luft zum Zerspringen gebracht werden. Beim Schrapnell ist die Wirkung im Aufschlag auf Entfernungen bis 3000 Mtr. eine gute, nimmt aber darüber hinaus schnell ab. Der Kartätschschuß ist nicht mehr aufgenommen, vielmehr wird auf Entfernungen unter 300 Mtr. einschließlich mit Aufsatzlag über Visir und Korn Schnellfeuer abgegeben. Auch für die Ausbildung am unbespannten Geschütz, Material C/96, ist ein Nachtrag ausgegeben worden; zur Bedienung dieses Geschützes gehören ein Geschützführer und fünf Kanoniere, wozu bei den reitenden Batterien noch zwei Pferdehalter hinzutreten. Das diesem Nachtrag in zu entnehmen, daß das Geschütz außer einer Bremse noch einen Sporn zum Hemmen des Rücklaufes enthält, dessen Handhabung besonders beschrieben ist. Eine

Uebergang preußischer Pionnierbataillonstheile größere Pionnier-technische Uebungen abgehalten. Die Rückkehr der Zuschauertruppen in ihre Standorte muß bis zum 30. September, welcher Tag als der letzte Entlassungstag gilt, erfolgt sein. Die 5. Division ist bei den Manövern nicht in den festungstechnischen Theil des Corpsbezirks (2. Armeecorps) heranzuziehen; die 12. Infanteriebrigade hat ihre Brigademanöver zusammen mit einer der übrigen Brigaden der 5. Division ab. Beim 1. Armeecorps findet eine Cavallerieübungsreise statt.

— Für Neubeschaffungen gelangt für die bairische Armee ein neuer Truppen-Medicinwagen (M/97) zur Einführung.

— Im laufenden Jahre wird der Friedensstand des österreichisch-ungarischen Trains um 8 Oberlieutenants, 7 Lieutenants, 29 Trainfeldwebel, 15 Cavalleriehiener, 15 Offiziers- und 30 Unteroffiziers-Reitpferde sowie 12 Zugpferde vermehrt werden.

— Die königl. ungarische Landwehrcavalerie besteht aus zehn Husarenregimentern, die nach den Stuhlrichterorten Budapest, Tötörczin, Szegedin, Arokkemet, Kaschau, Waitzen, Papa, Jllaukirchen, Mateo-Vilaterlely und Waradein sowie mit den fortlaufenden Nummern 1 bis 10 in der angegebenen Reihenfolge bezeichnet werden. Jedes Regiment gliedert sich in den Regimentsstab, zwei Divisionen und den Ersatzrahre. Jede Division besteht aus drei Escadronen mit Cadrestand. Die Escadronen der 1. Division werden mit den Nummern 1, 2, 3, diejenigen der 2. Division mit 4, 5, 6 bezeichnet.

— Die französische Deputirtenkammer hat trotz der Einsprache des Kriegsministers Billot 1000 Frs. zu Vorarbeiten betreffs der Prägung einer Erinnerungsdenkmünze für die Theilnehmer am Kriege von 1870-71 gegen Deutschland bewilligt.

— Die Kriegsflotte der Vereinigten Staaten von Nordamerika setzt sich gegenwärtig zusammen aus vier Schlachtschiffen 1. Classe, zwei gepanzerten Kreuzern, 16 Kreuzern, 15 Kanonenbooten, sechs Torpedothurmmonitors, einem Widderschiff, einem Dynamitkanonen- und einem Torpedoboot, einem Transportdampfer und fünf Torpedobooten. Im Bau begriffen sind fünf Schlachtschiffe 1. Classe, 10 Torpedoboote und ein Unterseeboot. Außerdem verfügt die Marine über weitere 64 Schiffe einschließlich der Schulschiffe, Schleppdampfer, Schoner für den Dienst der Marinearbeiter sowie über 20 Dampfer der subventionirten Fährflotte. — Das Marinebudget wird für das nächste Fiscaljahr auf 30673000 Doll. angesetzt.

— Die etwa drei Meilen lange, an der östlichen Einfahrt in den Long Island Sund gelegene Plum-Insel ist in den Besitz des nordamerikanischen Marinedepartements übergegangen, wodurch der erste Schritt für eine weitere Befestigung des neuyorker Hafens gethan ist. Die baldigsten Befestigungen beschränken sich auf die minderwerthigen Befestigungen bei Sandy Hook, die sich bis zu den Forts Hamilton und Wadsworth erstrecken. Der Eingang zum Long Island Sund war jedoch bisher in keiner Weise bewehrt, daher soll nun auf der erwähnten Insel das erste Fort gebaut werden.

Handel und Gewerbe.

— Die Conferenzen der Mitglieder des Kaliunsyndikats, die vom 22. bis 24. Februar in Berlin stattfanden, haben einen vorläufig befriedigenden Abschluß erreicht. Ueber eine Anzahl principieller Fragen der Syndikatsgründung wurde Uebereinstimmung erzielt sowie auch darüber, daß ein neuer Syndikatsvertrag keinesfalls auf länger als zunächst drei Jahre abgeschlossen werden soll. Eine Hauptfrage, die Betheiligung der Förderungsziffer der einzelnen Werke, soll auf einer neuen Conferenz, die auf den 14. März berufen werden ist, entschieden werden.

— Die Ratificationen der türkisch-rumänischen Handelsübereinkunft wurden am 27. Februar in Konstantinopel zwischen dem osmanischen Minister des Auswärtigen, Tewfik Pascha, und dem rumänischen Gesandten bei der Hohen Pforte, Djuvara, ausgewechselt.

— Zur Gründung einer italienischen Gesellschaft für die Ausfuhr heimischer Erzeugnisse nach dem äußersten Osten hat am 26. Februar in Rom eine Versammlung der hervorragendsten italienischen Producenten, Ausfuhrhändler und Schiffsbauer stattgefunden, die die italienische Regierung angeregt hatte. Der italienische Minister des Auswärtigen läßt es sich angelegen sein, den Consulardienst in Ostasien zu verbessern. So ist bereits in Bangkok ein neues Consulat errichtet worden. Ein weiteres Consulat in einem chinesischen oder japanischen Hafen wird im nächsten Staatsausgabsbudgetvoranschlag eingestellt werden. Der italienische Gesandte in Peking hat zudem die Weisung erhalten, mit größter Sorgfalt alles das der Regierung mittzutheilen, was dem italienischen Handel und der Industrie in jenen Gebieten irgend von Nutzen sein kann.

— Zur Productionsstatistik hat der preußische Minister für Handel und Gewerbe folgenden Circularerlaß an die Handelskammern ergehen lassen: Es liegt in der Absicht des Herrn Reichskanzlers, bei den in Aussicht genommenen Erhebungen über die inländische Gütererzeugung und den Absatz der heimischen Erzeugnisse für die einzelnen Industriezweige Sachverständige heranzuziehen, deren Mitarbeit zunächst bei der Herstellung von Fragebogen und bei Ausarbeitung über die allgemeineren Verhältnisse jedes Erwerbszweiges und später auch für andere wirthschaftliche Fragen im Zusammenhange mit der Thätigkeit des wirthschaftlichen Ausschusses in Anspruch genommen werden soll. Die Handelskammern und kaufmännischen Corporationen werden nicht schwer in der Lage sein, geeignete Sachverständige zu benennen. Dabei ist es zu wünschen, daß nur diejenigen Erwerbszweige, die in einem Handelskammerbezirk von besonderer Wichtigkeit sind, bezeichnet und für jeden dieser Zweige einige wenige der hervorragendsten Sachverständigen des Bezirks namhaft gemacht werden. Da die Liste der Sachverständigen sich aus allen Theilen des Reiches ergänzen wird und somit nur eine beschränkte Anzahl von Sachverständigen für jeden Industriezweig zugezogen werden kann, so werden nur diejenigen Artikel herauszugreifen sein, in denen der einzelne Bezirk eine leitende Stellung innerhalb der deutschen Production und Ausfuhr einnimmt.

— Die Internationale Conferenz zur Abschaffung der Zuckerprämien, die Mitte Februar in Brüssel zusammentreten sollte, hat infolge der Haltung Frankreichs noch nicht stattfinden können. Die Verhandlungen zwischen den betheiligten Mächten dauern fort. Die belgische Regierung sprach am 22. Februar in einer amtlichen Circularnote die Hoffnung aus, daß Frankreich seinen Widerstand bald aufgeben werde.

Ausstellungswesen.

— In Berlin wurde am 6. März abends die Arcenglenchtungsausstellung eröffnet. Am 7. begannen die Arbeiten des damit verbundenen wissenschaftlichen Congresses.

— Die 23. Dresdener Pferde-Ausstellung wird in den Tagen vom 21. bis 23. Mai wieder in Seidnitz bei Dresden abgehalten.

— Der 35. Internationale Maschinenmarkt zu Breslau findet vom 8. bis 11. Juni statt. Die Anmeldungen sind bis zum 31. März an der Maschinenausstellungs- und Marktcommission in Breslau, Matthiasplatz Nr. 6, zu richten.

— An der Weltausstellung zu Paris 1900 wird sich das Reichsversicherungsamt zu Berlin in Gemeinschaft mit den Zentralverwaltungskörpern der Arbeiterversicherung in einer besonderen Gruppe betheiligen. Die dortige Aufgabe wird sein, nicht allein in statistischen Uebersichten, sondern auch in graphischen und bildlichen Darstellungen ein Gesammtbild der deutschen Arbeiterversicherung und ihrer Erfolge in Bezug auf Organisation, Verwaltung, Rechtsprechung, Finanzen und Volkswirthschaft zu bieten. Die einleitenden Schritte dazu sind bereits erfolgten. — Der Verein deutscher Portlandcementfabrikanten, der beabsichtigt hatte, sich an der Pariser Weltausstellung zu betheiligen und bereits den Entwurf eines Ausstellungsgebäudes hatte anfertigen lassen, beschloß einstimmig, von der Betheiligung Abstand zu nehmen, da ihm nicht der nothwendige Raum für eine würdige Vertretung der deutschen Cementindustrie zugestanden werden konnte.

— Ein Verband aller Fächervereinigungen für Rinder der norddeutschen Tiefebene ohne Unterschied der Farbe hat sich zur Wahrung gemeinsamer Interessen während der Pfingstwoche des Deutschen Landwirthschaftsgesellschaft in Berlin gebildet. Es wurde als eine wesentliche Aufgabe dieses Verbands aufgestellt, in einwandfreien statistischen Nachweisen die thatsächliche Leistungsfähigkeit der einheimischen Viehzucht darzulegen.

Verkehrswesen.

— Die Expreßzüge der internationalen Schlafwagen-Gesellschaft führen auf den preußischen Staatsbahnen fortan die Bezeichnung Luxuszüge, abgekürzt L-Züge, und wurden unter dieser Bezeichnung in die Fahrpläne der Eurobücher aufgenommen. Die Eurobücher unterscheiden demnach drei schnellstfahrenden Züge in 8-Zügen (gewöhnliche Schnellzüge), D-Züge (Durchgangszüge mit Packgelduft) und L-Züge. Die Bezeichnung Expreß- oder L-Züge wird daneben von fremden Bahnen beibehalten. Die L- oder D-Züge führen nur Schlaf- und Speisewagen mit sich und können allein von Reisenden mit Fahrkarten erster Klasse und gegen Nachzahlung eines extra 20 Proc. betragenden Zuschlags benutzt werden. Gegenwärtig sind folgende Luxuszüge im Betrieb: Nord-Expreß (Ostende-Berlin-Eydtkuhnen), Ostende-Wien-Expreß, Orient-Expreß (Paris-Konstantinopel), Nord-Süd-Expreß (Berlin-Bozen), Mittelmeer-Expreß (Paris-Marseille-Ventimiglia), Pennsylvania-Expreß (Paris-Brindisi), Süd-Expreß (Paris-Madrid-Gibraltar) und der Expreß Wien-Cannes oder Nizza.

— Der Nord-Süd-Expreßzug Berlin-Verona wird seit dem 5. März auch nach Mailand an drei Tagen in der Woche durchgeführt, und zwar jeden Montag, Donnerstag und Sonnabend nach Mailand mit Ankunft daselbst um 10 Uhr 10 Min. abends und jeden Dienstag, Freitag und Sonntag von Mailand mit Abfahrt daselbst um 8 Uhr 10 Min. vormittags. Die Reisezeit zwischen Berlin und Mailand beträgt dadurch nur noch 22½ Stunden.

— Die Erste Donau-Dampfschiffahrtsgesellschaft hat die Güterannahme stromabwärts von Regensburg von und nach allen Stationen der Donau, Theiß, Drau, Save, des Vega- und des Franzenskanals sowie nach Cheßa, Konstantinopel und den Häfen der Levante sowie auch nach Batavia und den übrigen bedeutenderen Indischen Stationen Amerikas am 1. März wiedereröffnet. Die regelmäßigen Schiffsexpeditionen erfolgen wöchentlich mindestens zweimal. Für Wien und Budapest wird eine Maximalreisedauer von sechs, bezw. neun Tagen garantirt.

— Für Telegramme nach Irbit und Kamyschlow im russischen Gouvernement Perm beträgt fortan die Wortrate nur 20 ₰ statt wie bisher 75 ₰.

Landwirthschaft.

— Zur Berathung über die Errichtung einer biologischen landwirthschaftlichen Anstalt trat am 25. Februar eine Commission im Reichsamt des Innern einschließlich des Gesundheitsamtes sowie der preußischen Ministerien des Cultus und der Landwirthschaft die nachstehenden Sachverständigen und Fachmänner theil: die Professoren Dr. Fränkel aus Halle, Dr. Frank in Berlin, Dr. Hartig aus München, Dr. Kirchner aus Hohenheim, Dr. L. Klein aus Karlsruhe, Dr. Kuhn aus Halle, Dr. Nobbe aus Tharandt, Dr. Sorauer und Dr. Wollenny in Berlin, ferner Oekonomierath Goette aus Grieshelm, Amtsrath Körner aus Baldringen, Dr. Herw. Mäker aus Großlüsewitz (Reichstagsmitglied für Sorau), Landesökonomierath Dr. Schultz aus Lupitz, Graf zu Törring-Jettenbach aus München. Die Versammlung sprach sich einstimmig für die Errichtung einer solchen Anstalt im Interesse der Landwirthschaft aus. Dem Reichstag dürfte alsbald ein Ergänzungsetat zugehen, in dem die Mittel gefordert werden, um zunächst eine biologische Abtheilung bei dem Reichsgesundheitsamt zu errichten.

— In Altbaiern, wo in der nürnberger und fürther Gegend Tabak gepflanzt wird, sowie in Thüringen, hier besonders im Unterreichsfeld und an der Werra, ist der Tabakbau während der letzten Jahre anhaltend zurückgegangen, hauptsächlich wegen der immer mehr sinkenden Tabakpreise und wegen der Abnahme im Verbrauch von Pfeifentabak. In den Steuerbezirken Nürnberg, Fürth und Würzburg waren 1890 noch 898 Hektar mit Tabak bepflanzt, 1895 war die Anbaufläche auf 557, 1896 auf 477 und 1897 auf 344 Hektar zurückgegangen. Aehnlich ist der Rückgang in Thüringen. Hier waren in den Steuerbezirken Meiningen und Erfurt 1894 noch 132 Hektar, 1895 nur 127, 1896 105 und 1897 102 Hektar mit Tabak bepflanzt.

— Nach einer Mittheilung Prof. Dr. Frank's von der Landwirthschaftlichen Hochschule zu Berlin werden alle deutschen Regierungen energisch gegen die San-José-Schildlaus vorgehen. Alle inländischen Culturen sollen genau revidirt werden. Das preußische Landwirthschaftsministerium werde ein darauf bezügliches Plakatiableau und die Reichsregierung eine Schrift herausgeben.

— Der Deutsche Reichsforstverein wurde vom Reichsamt des Innern aufgefordert, aus seiner Mitte Sachverständige für künftige Berathungen über forstliche Interessen berührende Angelegenheiten namhaft zu machen.

Kunst und Kunstgewerbe.

— In dem Wettbewerb um den Erweiterungsbau des Rathhauses zu Göttingen, an dem sich 67 Architekten betheiligten, ist ein erster Preis nicht zuerkannt worden. Zweite Preise von je 1000 ℳ erhielten Renard in Köln und Klingenberg in Oldenburg, dritte von je 500 ℳ Tüshen in Berlin und Lier in Hannover.

— In Frankfurt a. M. plant die Stadtverwaltung ein Denkmal, das die Siedlung der Stadt in der deutschen Geschichte dieses Jahrhunderts zum Ausdruck bringen soll. Es soll seine Stelle auf dem Paulsplatz finden und im Hinblick darauf, daß durch Kaiser- und Kriegerdenkmal dem Jahre 1870 bereits Rechnung getragen ist, die Erinnerungen an die mit den Freiheitskriegen beginnenden vorbereitenden Kämpfe für die deutsche Einheit und die mit ihnen zusammenhängenden Aeußerungen der nationalen Bewegung bis 1870 bis zum Ausdruck bringen. Für die Ausführung ist seitens des Magistrats ein Betrag von 1 Million ℳ in Aussicht genommen. Daneben beabsichtigt man auch noch einen neu herzurichtenden Saal des Rathhauses mit Bildern aus der Geschichte dieses Jahrhunderts auszuschmücken und an der Paulskirche Bronzetafeln zur Erinnerung an das deutsche Parlament anzubringen.

— Zu dem engeren Wettbewerb um das Kaiser Friedrich-Denkmal für Dortmund vor der Bildhauer W. Wandschneider in Berlin als Sieger hervorgegangen

— Der neuerdings auf den 31. März festgesetzten Enthüllung des von L. Brunow geschaffenen Bismarck-Denkmals für Elberfeld wird am 1. April in Zweibrücken die Enthüllung des von Fritzsche modellirten Standbilds des ersten Reichskanzlers folgen. Für das in Magdeburg geplante Bismarck-Denkmal hat Schaffenberg in Braunschweig das Modell vollendet, sodaß mit der Kupferstrebearbeit begonnen und die Enthüllung zum 1. April 1900 in Aussicht genommen werden kann. In Dresden hat man, nachdem auch der engere Wettbewerb erfolglos verlaufen ist, Robert Diez mit einem Entwurf beauftragt; in Pforzheim hat sich neben ein Comité zur Errichtung eines Bismarck-Denkmals gebildet.

— Zur Errichtung eines Denkmals des Herzogs Friedrich VIII., des Vaters der Kaiserin, bewilligten die städtischen Collegien von Kiel eine Summe von 10000 ℳ.

— Das Comité für das Kneipp-Denkmal in Wörishofen ersucht um Einsendung von Entwürfen bis zum 1. Mai d. J. An Preisen sind 400, 300 und 200 ℳ ausgesetzt.

— Zur Erlangung von Entwürfen eines Brunnens, der den Platz vor dem neuzubauenden Rathhaus in Göttingen schmücken soll, wird ein Wettbewerb für deutsche Künstler eröffnet, zu dem die Skizzen bis 1. Juni d. J. einzureichen sind. Die ausgesetzten Preise betragen 600, 400 und 200 ℳ.

— Ein sonderbares Werk der italienischen Malerei des 15. Jahrhunderte, eine „Madonna in einer Landschaft" von Piero della Francesca, ist von dem Museum des Louvre für 130000 Frs. erworben worden.

— In der Entscheidung über die zwölf zu dem Wettbewerb um die Ausschmückung des Rittersaals in Schloß Burg an der Wupper eingegangenen Entwürfe ist von dem Kunstverein für Rheinland und Westfalen der erste, in der Ausführung der Arbeit für 50000 ℳ bestehende Preis den Malern Claus Meyer und H. Hulsen, der zweite Preis von 1500 ℳ Albert Baur d. J., der dritte von 1000 ℳ Ludwig Heupel, je ein vierter von 500 ℳ Theodor Rocholl und Fritz Neuhaus, sämmtlich in Düsseldorf, zuerkannt worden.

— Dem Maler Klein-Chevalier zu Düsseldorf ist der Auftrag geworden, für den Saal des Rathhauses zu Essen ein Gemälde auszuführen, das den Besuch Kaiser Wilhelm's II. in dem dortigen Etablissement Friedrichshütte darstellt.

— Die Permanente Ausstellung für Industrie und Handel des Bairischen Gewerbemuseums zu Nürnberg veranstaltet in diesem Monat eine Internationale Plakatausstellung, wie sie wiederholt an anderen Stellen bereits stattgefunden und auf die künstlerische Hebung des Plakatwesens befruchtend eingewirkt hat.

Theater und Musik.

— „Das Gewissen" betitelt sich ein neues, nach Otto Ludwig's „Zwischen Himmel und Erde" bearbeitetes Schauspiel von einem ungenannten Autor, das im Berliner Theater zu Berlin seine erste Aufführung erlebte, aber keinen Erfolg erzielte.

— Das satirische Stück „Das Tschapperl" von Hermann Bahr wurde im Thaliatheater zu Hamburg günstig aufgenommen. — Mit dem Lustspiel „Die Komödianten" von Pailleron erzielte das Stadttheater in Altona Beifall.

— Das neue Drama „Der Adel" von W. Wolff und M. Goldschmidt konnte bei der ersten Aufführung im Stadttheater zu Frankfurt a. M. dem Publikum keinen lebhaften Beifall abgewinnen, obgleich die Aufführung wohlgelungen war.

— Im Residenztheater zu Wiesbaden fand eine neue Komödie „Der Mann im Schatten" von Kraliny Anklang. Einen Heiterkeitserfolg trug der Schwank „Im weißen Rößl" von O. Blumenthal und Kadelburg davon.

— „Die Perlen" von Aeschylos mit der begleitenden Musik von dem Tonsetzer Bernhard von Sachsen-Meiningen wurden im Stadttheater zu Breslau mit Erfolg aufgeführt.

— Sudermann's Tragödie „Johannes" hatte auch im Hoftheater zu Gotha durch eine glänzend ausgestattete Aufführung guten Erfolg.

— Ein neues Bauerntheater aus Tegernsee unter Leitung des Direktors Rud. Oprl eröffnete im Theater zu Schweinfurt seine erste Thatigkeit in einem neuen Volksstück „Der gesunde Kern" von Jos. Kellerer, das Beifall erweckte.

— Im Carl-Theater zu Wien erzielte das Schauspiel „Mutter Theile" von Ad. L'Arronge lebhafte Zustimmung. Marie Geisinger, die verstorbene Darstellerin der Titelrolle, und der Tochter wurden durch Hervorrufe ausgezeichnet.

— Ein neues soziales Drama „Martha und Maria" von E. Sarrow gelangt im Stadttheater zu Bern.

— In Christiania erlebte das neue Schauspiel „Johanne" von Björn Björnson (Sohn des berühmten Dichters) seine erste Aufführung, die dem Autor reichen Beifall und Hervorrufe eintrug.

— Das Hoftheater zu Gotha erzielte mit der Oper „Mara" von F. Hummel günstige Aufnahme.

— Die neue Oper „Wir siegen" von P. Geisler, worin Friedrich der Große auftritt, erlebte im Stadttheater zu Posen ihre erste Aufführung.

— Im Opernhause zu Frankfurt a. M. trug die Oper „Inga" von Bernhard Scholz lebhaften Beifall davon.

— Leoncavallo's neue Oper „La Bohème" erzielte im Hofoperenhause zu Wien bei der ersten Aufführung starken äußeren Erfolg. Die Musik wurde in Hinsicht auf manche sehr wirksame Einzelheiten gerühmt, aber im ganzen der gleichnamigen Oper von Puccini nicht gleichgestellt. — Die Originalpartitur der fünf schon vergessenen Meyerbeerschen Oper „Une Folie" wurde in der Hofbibliothek zu Wien entdeckt. Letztere reichte die Oper in neuer Bearbeitung und deutscher Uebersetzung bei der Direktion der Hofoper ein.

— In Turin trug die „Walküre" von R. Wagner noch größeren Beifall ein als bisher auf anderen italienischen Operabühnen.

— Frl. Gerlind Gietz, die frühere Heroine des hamburger Stadttheaters und des hannoverschen Hoftheaters, die lange Zeit durch Krankheit der Bühne fernzubleiben wurde, jetzt als Gast des wiener Hofburgtheaters mit den Rollen der Lady Macbeth und Medea ihre künstlerische Thätigkeit wiederaufgenommen hat, erhielt von dem König von Rumänien die Große Goldene Medaille für Kunst und Wissenschaft, am Bande zu tragen.

Google

Holztrift im Wienerwald. Originalzeichnung von A. Heilmann. (S. 287.)

Aus China.

Die große chinesische Mauer.

Die große chinesische Mauer, ein riesenhaftes Denkmal ausdauernder Zähigkeit, aufgeführt, um die uralte Gesittung des Reiches der Mitte vor verheerenden Einfällen der Steppenvölker des Nordens zu bewahren, reicht mit ihren Anfängen weit in das zweifelhafte Dämmerlicht einer entlegenen Vorzeit hinauf. Nach der gewöhnlichen Ueberlieferung chinesischer Annalisten soll Kaiser Schi-Hoang-Ti aus der Dynastie Tsin in der zweiten Hälfte des dritten vorchristlichen Jahrhunderts der Erbauer sein, möglicherweise ist er aber nur der Wiederhersteller und Erweiterer älterer Befestigungswerke. Nie ruhte hier die Arbeit völlig; der östlichste Ausläufer wurde erst im sechsten nachchristlichen Jahrhundert angelegt, der südliche Arm in den Provinzen Petschili und Schansi reicht nur bis in die Epoche der Ming-Dynastie (1368 bis 1644) zurück.

Das gigantische Werk der Vorzeit heißt bei den Chinesen Wan-li-tschang tscheng, „Die große Mauer von 10 000 Li", doch erreicht sie in Wirklichkeit nur die Hälfte dieser Längenausdehnung, etwa 2450 Kilomtr., was immerhin noch der Entfernung zwischen Paris und Moskau entspricht. Die Mauer nimmt ihren Anfang im Osten bei Standeikwan am Golf von Liautung ungefähr unter dem 40. Grad nördl. Breite und dem 120. Grad östl. Länge von Greenwich, läuft in zahllosen Krümmungen, meist den Kämmen der Gebirgszüge folgend, westlich, theilt sich im Norden von Peking in zwei Hauptarme, die bald die höchsten Bergspitzen erklettern, bald in tiefen Schluchten verschwinden und sich bei der Annäherung an den Hoangho zu einem Strange wieder vereinigen. Bei der Durchkreuzung des gewaltigen, weit nach Norden abweichenden Bogens des Gelben Stromes, zwischen den Städten Paote und Ninghea, bildet die Mauer die Grenze zwischen dem Lande der Ordos im Norden und der chinesischen Provinz Schensi im Süden. Die westlichen Ausläufer bis zum berühmten Thor Kiaiükwan, das die große centralasiatische Karawanenstraße spaltet, scheiden die Provinz Kansu von der steppenerfüllten Mongolei.

Johann Baptist v. Anzer, katholischer Bischof der chinesischen Provinz Süd-Schantung in chinesischer Hoftleidung. (S. Leitartikel.)

Das Material des ungeheuerlichen Befestigungswerks entspricht allenthalben der Bodenbeschaffenheit der von der Mauer durchzogenen Länder. So verschieden das Material, so verschieden ist auch die Construction, so mannigfaltig ist aber auch der Zustand der Erhaltung, der von den Jahrhunderten spricht, die über diesem Menschenwerk dahingezogen sind. Hier und da hat die Bevölkerung nicht einmal das langsame Zerstörungswerk der Verwitterung abwarten wollen, sondern die noch brauchbaren Backsteine als Baumaterial in Stadt und Dorf verwendet. Im Osten besteht die Mauer, die in gewissen Abständen von soliden, zweistöckigen Thürmen unterbrochen wird, meist aus einem Kern von Erde und Kieselstein, der von einer Mauerkappe aus Backstein überdeckt wird, die beiderseits eine Dicke von je ½ Mtr. aufweist. Bei einer Höhe von durchschnittlich 5 bis 8 Mtr. hat das Werk an der Grundfläche eine Breite von 8, an der Krone eine solche von 5 Mtr. Nach der nordwärts gerichteten Außenseite krönt das Ganze eine crenelirte Brustwehr in Mannshohe, der oft auf der Innenseite eine Rückendeckung entspricht. Die ziegelgepflasterte Eindeckung des Wallganges hat Rinnen zum Abfluß des Regenwassers. Im Osten ist nicht selten der untere Theil der Mauerverkleidung aus sorgfältig behauenen und zusammengefügten Granitquadern gebildet.

Das Befestigungswerk der alten chinesischen Herrscherhäuser seit den Tagen des Kaisers Schi-Hoang-Ti bis zum Aussterben der Dynastie Ming (1644) war natürlich nur auf die Abwehr gegen wilde, bloß mit den Nahwaffen kämpfende Völkerschaften berechnet, den heutigen Feuerwaffen gegenüber ist die große chinesische Mauer höchstens ein vorübergehendes Aufenthalt verursachendes Bewegungshinderniß, mögen auch aus den Schießscharten der Thürme an den Durchgangsthoren der Reichsstraßen veraltete Vorderladegeschütze mit ihren Mündungen noch so drohend hinausstarren.

Sport und Jagd.

— Eine Jubiläumsausstellung zu Wien, veranstaltet aus Anlaß des fünfzigjährigen Regierungsjubiläums Kaiser Franz Joseph's, wird in Gestalt von zwei temporären Thierausstellungen unter der Aegide des Wiener Thierschutzvereins vom 16. bis 19. und vom 23. bis einschließlich 26. Juli stattfinden. An Preisen gelangen goldene und silberne Medaillen nebst vielen Geldpreisen zur Vertheilung. Der „Deutsche Sport", die in Berlin erscheinende Zeitschrift, bringt in Nr. 24 vom 24. Februar alles nähere.

— Zu Paris-Auteuil gelangte am 20. Februar die erste bedeutende Steeplechase, der Prix de l'Avenir, Werth etwa 25 000 Frk., Tilnay 3500 Mtr., zur Entscheidung. Sie wurde von Mons. J. Bouffed's 4j. br. H. Barbe Bleue (67½, Kpr., von Zellen-Cantre, mit drei Längen überraschend gewonnen. Der Prix Hungerford, Steeplechase, Handicap, Tilnay 3500 Mtr., Werth etwa 12 500 Frk., fiel mit vier Längen Vorsprung an Mons. Madru's 5j. F.-H. Célène. Im Prix du Budget, Werth 15 500 Frk., Hürdenrennen, Tilnay 3500 Mtr., zeigte sich Mons. J. Bouffed's 4j. F. H. Grandière als der Beste. Der Prix d'Auteuil, 20 000 Frk., Steeplechase über 3500 Mtr. für Vierjährige, sah des Barons de Finot F.-H. Le Lud, von Sotteman-Ea Livagne, als Erster durchs Ziel gehen, und im Prix Berri, Werth etwa 12 000 Frk., Steeplechase, Handicap, Tilnay 4000 Mtr., gewann Mons. G. Lebaudy's 5j. br. H. Saladin II. den andern der Siege.

— Bei den Trabrennen zu St. Petersburg am 13. Februar gewannen die Herren M. M. Konoplin und S. M. Neoschin zwei gedeckte Rennen, und zwar das Graf-J.-J. Woronzow-Daschkow-Rennen, Preis 4000 Rub., für Vierjährige, Tilnay 1400 Mtr., mit der schw. St. Mezzatra in 2:27,, und den Preis zu Ehren des Großfürsten Thronfolgers, 5000 Rub., Tilnay 4200 Mtr. In beiden Concurrenzen errangen sie noch je einen zweiten und dritten Platz mit dem vj. br. H.

Aus China: Die große chinesische Mauer. Nach einer photographischen Aufnahme.

Digitized by Google

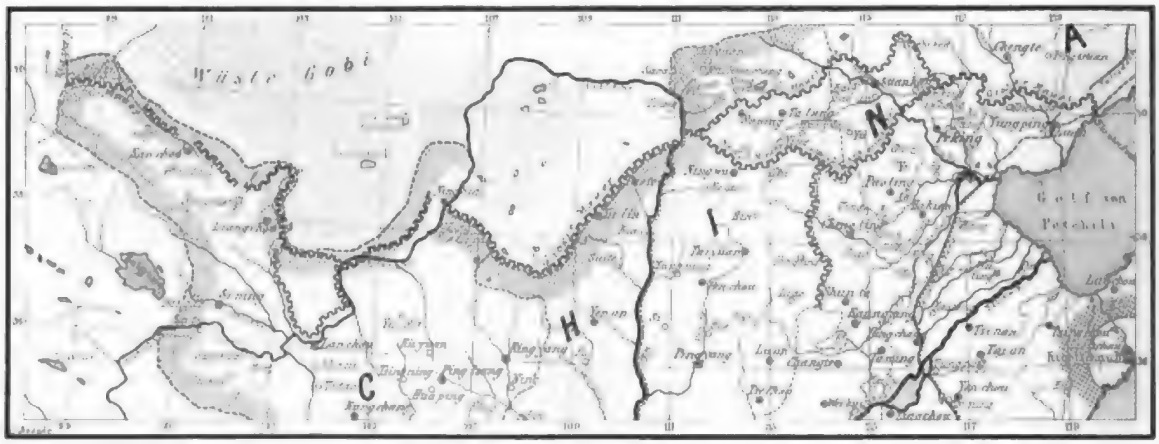

Karte der großen chinesischen Mauer.

Bojez in 6:40,₄. Am 20. belaufen derselben auch noch das Große Petersburger Rennen, Preis 15300 Rub., Distanz 3200 Mtr., mit Bojez in 4:33 und den zweiten Platz mit den 4 Hr. H. Miltze I. in 4:59,₅ ein.

— Das Goldene Rad von Friedenau nennt sich eine Radfahr-Concurrenz, die von diesem Jahr ab einmal jährlich stattfinden soll. Für das erste dieser classischen Rennen sind an Preisen in Aussicht genommen ein goldenes Rad im Werth von 500 ℳ und 2000 ℳ dem Sieger, 1500, 750, 500, 250 ℳ den Folgenden und, falls der bestehende Weltrecord über 100 Kilomtr., die Dauer des Rennens, geschlagen wird, 1000 ℳ dem Recordbrecher. Die Rennbahn des Sportparkes Friedenau eignet sich ganz vorzüglich für dieses großartige Dauerrennen, und die Berliner Sportgesellschaft steht bereits mit den hervorragendsten Dauerfahrern Deutschlands und des Auslandes in Unterhandlung. Zweifellos wird sich das Goldene Rad zu einem sportlichen Ereigniß ersten Ranges gestalten.

— Aus dem Wettlaufen um den Challenge-Schild für combinirtes Figurenlaufen zu London ging am 16. Februar Mr. Bell's Gruppe (Mrs. C. E. Bell, H. Morris, A. Hewett, D. Mann) als Sieger überlegen mit 70⁵/₆ Punkten gegen 57¹/₆ Punkte der Davos-Platz-Gruppe (auch Engländer) hervor.

— Die Meisterschaft von Rußland im Schnellaufen holte sich am 13. Februar A. Strjukow vom petersburger Eislaufverein über 1500 Mtr. mit 2:57, 5000 Mtr. mit 10:10. Es sind das mäßige Zeiten, entstanden durch das Fehlen ernster Concurrenz bei 13° Kälte und Wind.

Die Kunstlauf-Meisterschaft der National Skating Association zu Neuyork, für Amateure der ganzen Welt offen, fand am 27. und 28. Januar statt. Sie gewann der bekannte Künstler Mr. Keane mit 111 Punkten ganz überlegen. Anfang Februar ergibt auf dem Spring Lake bei — 8° und leichtem Wind in der Meisterschaft über 8045 Mtr. — 5 engl. Meilen, für Amateure, Mr. J. K. Mc. Culloch in 16:58 im Schnellaufen.

— Dem Fußballspiel wurde während des gelinden Winters in allen größeren Städten des Reiches in umfassender Weise gehuldigt, und es trat in der Art dieses Spiels ein unverkennbarer Fortschritt hervor.

— Auf den gräfl. Einsiedel'schen Revieren der Herrschaften Reibersdorf und Greba in der Oberlausitz, die in hervorragender Weise durch den Oberförster Bürthel verwaltet werden, wurden vom 1. Januar 1897 bis ebendahin 1898 erlegt: 10 geweihte Hirsche, 7 Thiere, 60 Rehböcke, 30 Ricken, meist Geisricken, 1546 Hasen, 11 Kaninchen, 230 Fasanen, 414 Rebhühner, 125 Enten, 20 Wildgänse sowie 528 Stück Rauchwild, zusammen 2990 Stück Wild.

Presse und Buchhandel.

— Das von G. Meinecke im Deutschen Colonialverlag zu Berlin herausgegebene „Colonial Jahrbuch", das Verträge und Mittheilungen aus dem Gebiet der Colonialwissenschaft und Colonialpraxis bringt, ist bis zum 10. Jahrgang (das Jahr 1897) gediehen, von dem soeben Heft 3 zur Ausgabe gelangte, das Aufsätze enthält über coloniale Geld- und Handelsmaßen (lf. von Octomar Beta), über Kaffeecultur (von Prof. Dr. M. Fesca), über Vorschläge zur Errichtung einer Musterfarm im Gebiet der Siedelungsgesellschaft in Deutsch-Südwestafrika (von Dr. Sander in Windhuk) und über die Colonialpolitik im deutschen Reichstag.

— Das von Georg Schweitzer Ende vorigen Jahres beschriebene Lebensbild Emin Paschas, in dem die Briefe, Tagebücher und Aufzeichnungen des 1892 ermordeten Forschers verörtlicht wurden, wird demnächst in englischer Sprache erscheinen, und zwar hat die londoner Verlagsfirma Archibald Constable and Co. vor der Verlagsbuchhandlung Hermann Walther (Friedrich Bechly) zu Berlin das Recht der Uebersetzung des Buches in die englische Sprache erworben.

— Von „Lench's Adreßbuch der Kaufleute, Fabrikanten, Gewerbetreibenden, Handelsplätze u. s. w. aller Welt" hat neuerdings der Verlag von C. Lench's m. Co. zu Nürnberg in 9. Ausgabe Band 19 „Galizien, Bukowina, Bosnien und Herzegowina (1898 bis 1902)" zur Versendung gebracht.

— Als Festgabe zum 70. Geburtstag und zum 25jährigen Regierungsjubiläum König Albert's von Sachsen gibt im Verlag von E. S. Mittler u. Sohn zu Berlin Dr. Paul Hasel, Director des Staatsarchivs in Dresden, das zweibändige Geschichtswerk „Aus dem Leben des Königs Albert von Sachsen" heraus, von dem der 1. Band noch rechtzeitig vor dem 23. April, dem 70. Geburtstage König Albert's, auf den Büchermarkt gelangt. Derselbe wird die Jugendzeit bis zum Jahre 1854 umfassen, sodaß der 2., voraussichtlich noch im laufenden Jahre erscheinende Band zusallen die Lebensjahre als Kronprinz, Feldherr und König.

— Die „Bibliothek der Länderkunde" betitelt sich ein von Prof. Dr. A. Kirchhoff und Chefredacteur Rudolf Fitzner im Verlag von Schall u. Grund zu Berlin herausgegebenes Unternehmen, das in einer stattlichen Reihe von Bänden die heutige Kenntniß der Erde dem deutschen Volk darstellen will. Soeben ist Band 1 „Antarktis" von Dr. Karl Fricker zur Versendung gebracht worden, in dem eine eingehende erschöpfende Abhandlung des Südpolargebietes von berufener Seite gegeben und zum ersten mal ein bildliches und kartographisches Anschauungsmaterial vereinigt ist, wie es noch nirgends zu anderer Stelle geboten wurde.

— „Das deutsche Jägerbuch", herausgegeben von C. W. Aletz und Ludwig Ganghofer, hat soeben im Verlag der Union, Deutsche Verlagsgesellschaft zu Stuttgart theilweise zu erscheinen begonnen. Das Werk wird in 15 Lieferungen vollständig.

— Von „Shakspere's Werken", die Prof. Dr. N. Delius herausgegeben und erklärt hat, ist in diesen Tagen die 6. Stereotypauflage durch den Verlag von Hans Friedrich zu Berlin zur Versendung gebracht worden.

Wetterbericht.

Die Beobachtungen sind stets 6, bezw. 7 Uhr.

b = bedeckt, ♥ = heiter, h = heiter, r = Regen, s = Schnee, n = Nebel, g = Gewitter, st = Sturm.

Die Beobachtungen sind nach Celsiusgraden (10° = 8° Réaumur) gegeben.

Stationen	Febr. 28	März 1	März 2	März 3	März 4	März 5	März 6
Malmöe	+ 8 ♥	+ 9 ♥	+ 8 ♥	+ 12 ♥	+ 6 ♥	+ 2 b	—
Basel	+ 6 ♥	+ 10 b	+ 5 ♥	+ 7 ♥	+ 2 ♥	+ 4 ♥	—
Paris	+ 1 h	+ 4 ♥	+ 3 h	— 0 ♥	+ 1 ♥	+ 1 ♥	—
Hesser	+ 3 ♥	+ 6 h	+ 4 ♥	+ 6 ♥	+ 0 h	+ 1 h	—
Breslau	+ 2 b	+ 5 r	+ 2 ♥	+ 1 h	— 1 h	— 0 h	—
Kempel	+ 7 h	+ 8 ♥	—	+ 10 r	+ 8 ♥	+ 9 h	—
Nürnberg	+ 0 h	+ 6 h	+ 6 h	+ 9 h	+ 0 h	+ 10 h	—
Triest	—	+ 6 h	+ 6 h	+ 8 h	+ 6 ♥	+ 9 h	—
Wien	0 n	+ 2 ♥	+ 2 h	+ 2 h	— 1 ♥	+ 2 ♥	—
Budapest	+ 1 n	+ 2 r	+ 3 ♥	+ 3 h	— 2 h	+ 1 ♥	—
Hermannstadt	+ 1 h	+ 1 n	+ 1 h	— 0 ♥	+ 1 h	— 0 h	—
Chrefs	—	— 3 ♥	— 0 h	—	—	+ 2 h	—
Moskau	— 16 ♥	—	—	—	—	—	—
St. Petersburg	— 9 h	— 3 h	— 0 n	— 7 n	—	— 8 n	—
Haparanda	— 8 s	— 8 ♥	— 11 ♥	— 12 s	— 13 h	— 12 ♥	—
Stockholm	+ 1 h	+ 2 h	+ 1 ♥	— 1 n	— 5 ♥	— 6 h	—
Christiansund	+ 3 ♥	+ 3 h	+ 3 ♥	+ 3 h	— 2 h	— 4 h	—
Cyk	+ 2 h	+ 0 h	+ 2 h	+ 1 h	— 2 h	— 4 h	—
Aberdeen	+ 3 n	+ 3 n	+ 1 h	+ 1 s	— 3 h	— 4 n	—
Memel	+ 1 h	+ 1 h	+ 1 h	— 1 h	— 0 ♥	— 0 h	—
Kiel	+ 2 ♥	+ 1 h	+ 0 h	— 0 ♥	+ 1 h	— 2 ♥	—
Hamburg	+ 1 h	+ 4 ♥	+ 1 h	— 1 ♥	+ 1 ♥	— 1 ♥	—
Helgoland (Insel)	+ 3 h	+ 5 ♥	+ 3 ♥	+ 0 h	+ 0 h	— 2 h	—
Wilhelmshaven	+ 2 n	+ 2 r	+ 1 ♥	+ 0 h	+ 2 h	— 2 h	—
Hannover	+ 4 h	+ 3 ♥	+ 2 ♥	+ 2 h	+ 0 h	— 2 h	—
Leipzig	+ 3 h	+ 1 ♥	+ 2 h	+ 3 h	+ 1 h	— 1 h	+ 1 ♥
Berlin	+ 2 h	+ 3 ♥	+ 2 h	+ 2 ♥	+ 1 h	— 1 h	—
Breslau	+ 1 h	+ 2 h	+ 3 h	+ 2 h	+ 2 h	— 0 h	—
Wilhelmshaven i. E.	+ 1 n	+ 3 ♥	+ 2 r	+ 2 ♥	+ 2 h	+ 1 ♥	—
Karlsruhe	+ 2 h	+ 3 h	+ 2 h	+ 2 r	+ 1 s	+ 2 r	—
Friedrichshafen	+ 2 h	+ 3 h	+ 0 n	+ 2 ♥	— 0 ♥	+ 1 ♥	—
München	— 0 h	+ 1 h	— 0 n	+ 0 ♥	— 4 h	— 1 h	—
Bilder und Situationen Corvette.							
Malaga	+ 12 h	+ 10 h	+ 10 h	—	—	—	—
Biarritz	+ 7 h	+ 5 h	+ 2 h	+ 7 r	+ 2 r	+ 4 h	—
Nizza	+ 8 h	+ 5 ♥	+ 3 h	+ 8 h	+ 4 ♥	+ 7 r	—
Lesina	+ 7 h	—	+ 6 h	+ 12 h	+ 10 ♥	+ 11 h	—
Nizo	+ 8 r	+ 6 ♥	+ 4 ♥	+ 6 ♥	+ 4 ♥	+ 5 r	—
Sfax	+ 5 r	+ 5 h	+ 5 ♥	+ 5 ♥	+ 2 ♥	+ 6 h	—
Messina	+ 6 h	+ 5 ♥	+ 3 ♥	+ 2 r	—	—	—
Corfu	+ 10 h	+ 10 r	+ 10 ♥	+ 12 h	—	—	—
Helgoland	+ 3 r	+ 2 r	+ 2 ♥	+ 2 ♥	— 1 s	— 0 h	—
Bad Nenndorf (Calenberg)	+ 0 h	+ 1 h	+ 1 h	— 0 ♥	— 1 s	— 1 h	+ 5 ♥
Hittingen	+ 2 h	+ 3 ♥	+ 2 ♥	+ 3 ♥	— 2 h	+ 3 h	+ 2 s
Wildbad (Schwarzw.)	+ 1 h	+ 2 ♥	+ 1 h	+ 2 ♥	— 0 h	— 1 h	— 0 s
Oberhausen	+ 1 h	+ 2 ♥	+ 2 h	+ 2 ♥	— 0 h	— 1 h	— 0 s
Baden bei Zürich	+ 0 h	+ 2 r	+ 2 r	+ 8 s	— 2 h	+ 2 h	— 0 s

Mittags 12 Uhr.

Memel	+ 8 h	+ 12 ♥	+ 12 h	+ 10 ♥	+ 9 ♥	+ 8 h	—
Kiel	+ 9 ♥	+ 8 ♥	+ 9 ♥	+ 10 ♥	+ 9 ♥	+ 9 r	—

Nachmittags 2 Uhr.

Mittags	+ 10 h	+ 10 h	+ 11 h	+ 9 ♥	+ 8 ♥	+ 10 h	—

Ueber Berlin brauste in der Nacht zum 3. März ein gewaltiger Sturm hin, der in den Morgenstunden seinen Höhepunkt erreichte und beträchtlichen Schaden verursachte. Eingedrückte Fensterscheiben, Holzlatte und Dachsteine fielen von den Häusern zu Hunderten herab, und die Façaden der Gebäude erlitten vielfach Beschädigungen. Einige Personen wurden ernstlich verletzt. Auch in den Vororten und Parkanlagen hat der Sturm arg gehaust. Am Morgen setzte sich starker Schneefall ein.

Im Harz herrschte am 2. und 3. März anhaltendes Schneetreiben, das arge Verkehrsstörungen zur Folge hatte. Die Bahnstrecke Hasselfelde-Gernrode war vollständig verweht. Im Oberharz war geradezu Schneesturm, und der Schnee lag stellenweise meterhoch. Auch im Vogtland, in der Eifel und im Hunsrück befand man sich in der ersten Märzwoche wieder im tiefsten Winter.

In Ungarn war die Donau zu Anfang März in bedenklichem Steigen; aus den Niederungen wurden große Ueberschwemmungen gemeldet.

Aus Berlin gekommene Berichte machten Mittheilung über das dort herrschende ungemein schlechte Wetter. Solche Schneestürme und so strenges Frostwetter hätte man dort seit einem Vierteljahrhundert nicht erlebt.

Aus Sydney wurde über einen furchtbaren Orkan in Neuseeland berichtet, der die Colonie verwüstet und unter den Schiffen großen Schaden angerichtet hatte. Das französische Kanonenboot Lapalice war gesunken.

Eine höchst eigenthümliche Erscheinung machte sich am 16. Februar auf den Canarischen Inseln geltend. Es verbreitete sich über diesen Inseln ein Nebel. Bei näherer Beobachtung ergab sich, daß man eine Sandwolke vor sich hatte, die so dicht war, daß sie die Sonne verdunkelte und auf etwa 100 Mtr. Entfernung nichts mehr zu sehen war. Die Schiffe im Hafen und die Dächer der Häuser von Las Palmas waren mit einer röthlichen Sandschicht bedeckt. Der Sand kam jedenfalls von der Sahara, wo um diese Zeit ein Südost-Sturm herrschte, heran. Nach Meldung der von Cap und von England kommenden Schiffe hatte sich dieser Sandsturm über die ganze Gegend zwischen Madeira und Cap Verde erstreckt. Der Dampfer Karl Woermann, der sonst die Fahrt von Teneriffa nach Las Palmas in fünf Stunden macht, brauchte diesmal infolge der Verfinsterung zwei Tage und drei Nächte.

Auf die Untersuchungen des berliner Prof. Dr. Hellmann über abnorme Winter, wie der diesjährige ist, machte Prof. Dr. Ebert im Dresdener Verein für Erdkunde aufmerksam. Ungewöhnlich milde Winter treten danach, gleich ungewöhnlich kalten Wintern, in der Regel gruppenweise auf, und es folgt auf sie meist ein warmer Sommer. Daraus einen Schluß auf den diesjährigen Sommer ziehen zu wollen, geht jedoch nicht an, weil der diesmalige milde Winter unter gleichartigen Wintern selbst wieder eine Ausnahme bildet. Der jetzige Winter hat immer so ziemlich dieselbe Temperatur gehabt. Während sonst in milden Wintern das Barometer immer niedrig steht, hat es in diesem stets einen hohen Stand behauptet, und dabei ist der Himmel meist bedeckt gewesen, während für gewöhnlich hoher Barometerstand von klarem Himmel begleitet ist.

Schach.

Aufgabe Nr. 2654.

Weiß setzt in drei Zügen matt.

Von Dr. H. v. Gottschall in Gleiß.

Schwarz.

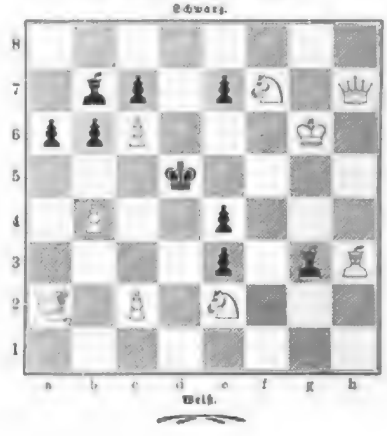

Weiß.

Digitized by Google

Der Beamtenverein der Oesterreichisch-ungarischen Monarchie.

Im Laufe der letzten drei Jahrzehnte haben sich in fast allen Culturstaaten auf der Grundlage der Selbsthülfe beruhende Vereinigungen gebildet, die sich die Förderung der wirthschaftlichen, socialen und dienstlichen Interessen des Beamtenstandes zur Aufgabe stellen. Als Mittel zur Erreichung dieser hochwichtigen Aufgabe dienen die Entwicklung der Lebens- und Leibrentenversicherung in den Beamtenkreisen, die Anregung des Sparsinnes, die Gewährung von Darlehen zu billigen Zinsen und günstigen Rückzahlungsbedingungen, die Schaffung von Wohlthätigkeitsanstalten und Fonds zu Gunsten unterstützungsbedürftiger Beamten, ihrer Witwen und Waisen sowie die Wahrung und Vertretung der Standesinteressen der Beamtenschaft bei den Regierungen und parlamentarischen Körperschaften.

Die älteste und hervorragendste, in fortwährendem Aufschwung begriffene Vereinigung dieser Art ist der Erste allgemeine Beamtenverein der Oesterreichisch-ungarischen Monarchie in Wien, der im Jahre 1864 gegründet wurde, gegenwärtig etwa 100000 Mitglieder zählt und, wie aus den nachstehenden Daten hervorgeht, eine ebenso vielseitige und umfassende wie erfolgreiche Thätigkeit im Dienste seiner Standesgenossen entfaltet. Er hat den gleichartigen Vereinigungen in andern Ländern als Muster gedient. Im Jahre 1889 erklärte ihn der damalige preußische Unterrichtsminister Dr. Bosse als „den Vater und das unerreichbare Vorbild des preußischen Brudervereins".

Vermöge der in Kraft stehenden 74500 Versicherungsverträge, die ein Versicherungskapital von 145 Mill. ℳ und 1200000 ℳ Leibrente repräsentiren, welche durch einen Garantiefonds von 37 Mill. ℳ gedeckt sind, ist der österreichisch-ungarische Beamtenverein gegenwärtig die größte wechselseitige Lebensversicherungsanstalt der Monarchie. Seit 1891 ist bei ihm die Versicherung auf den Kriegsfall in der gewöhnlichen Prämie enthalten, wofür ihm die Anerkennung des Kaisers und der Dank der Staatsverwaltung ausgesprochen wurden. Der Verein hat bisjetzt Dienstcautions-Darlehen im Betrag von 4½ Mill. ℳ vermittelt. Die von ihm in allen größern Städten des Reichs ins Leben gerufenen und wirksam geförderten, in ihrer Geschäftsgebarung autonomen 69 Spar- und Vorschußconsortien, in denen 22 Mill. ℳ Einlagen der Beamtenschaft hinterlegt sind, die sich durchschnittlich mit 5 bis 6 Proc. verzinsen, haben im Laufe von drei Jahrzehnten an Beamte Vorschüsse von rund 190 Mill. ℳ gewährt. Unzählige Beamtenfamilien wurden durch diese Darlehen der wucherischen Ausbeutung ihrer Nothlage und dem wirthschaftlichen Untergang entrissen. Für den Bau von Witwen- und Waisenhäusern in Wien, Graz und Budapest, für Unterstützung von mittellosen Angehörigen des Beamtenstandes, für Curstipendien, Unterrichts- und Lehrmittelbeiträge hat der Verein aus den Zinsen der aus den Reinerträgnissen fortlaufend dotirten Specialfonds bisher 1½ Mill. ℳ aufgewendet; er führt alljährlich 60- bis 70000 ℳ derartigen Wohlthätigkeitszwecken zu. Durch zahlreiche Denkschriften und Petitionen hat er sich als unermüdlicher Vorkämpfer der berechtigten Interessen der Beamtenschaft bethätigt, werthvolle Verbesserungen und Zugeständnisse zu ihren Gunsten durch sein Eintreten theils erwirkt, theils angebahnt. Durch die von ihm herausgegebene Beamtenzeitung hat er wesentlich zur Klärung der Anschauungen und Bestrebungen im Schoße der Beamtenschaft beigetragen.

Die ausgedehnte Wirksamkeit des Vereins erfordert einen Verwaltungsapparat von 120 Beamten und Dienern sowie ausgedehnte Räumlichkeiten, zu deren Unterbringung die Errichtung eines allen Anforderungen entsprechenden, die Bedeutung des Vereins auch äußerlich zum Ausdruck bringenden Neubaus beschlossen wurde. Das neue, nach den Plänen des Architekten Ludwig Schöne, eines geborenen Sachsen, in der kurzen Frist vom März 1896 bis Juli 1897 ausgeführte Geschäftshaus erhebt sich mit seinen zwei langgestreckten Façaden an der Ecke der Wipplingerstraße und der Renngasse. Es beherrscht mit seinen stilvollen, in barocken Formen gehaltenen Fronten, an deren Scheitelpunkt ein monumental wirkender Rundthurm pavillonartig aufragt, die Straßenflucht weithin bis zum Schottenring. Am kuppelgekrönten Thurm leuchtet in goldenen Schriftzeichen der Name des Hausherrn, das der Bevölkerung längst vertraute Wort: „Beamtenverein". Eine in einer Nische des Thurmes angebrachte Marmorgruppe des Bildhauers C. Hofmann v. Köpernburg allegorisirt die Zwecke des großen Beamtenverbandes. Die üppige Frauengestalt symbolisirt den in voller Kraft dastehenden Verein, der Bienenkorb kennzeichnet den Fleiß und den Sparsinn seiner Mitglieder, der Stäbebund in ihrem Arm deutet auf die in der Vereinigung liegende Kraft hin; ihre Rechte hebt den Friedenszweig, zu ihren Füßen spendet ein Knabe Segen aus einem Füllhorn. Der Eingang in der Wipplingerstraße ist mit dem Motto: „Durch Selbsthülfe" geschmückt, das an dieser Stelle beredtes Zeugniß dafür ablegt, daß die schwachen Kräfte vieler großes zu erreichen vermögen, wenn sie sich zu gemeinsamem Thun zusammenschließen. Auf diese Weise war die vereinte Kraft der österreichisch-ungarischen Beamten im Stande, diesen Prachtbau und die in ihm waltende, mächtige Vereinigung zu schaffen, deren Vergangenheit dafür Bürgschaft leistet, daß ihre segensreiche Wirksamkeit auch spätern Generationen zutheil werden wird.

In der vordersten Reihe der Männer, deren schöpferischer Initiative diese Institution ihre eigenartige Organisation und ihre großartige Entwicklung verdankt, steht ihr langjähriger Generalsecretär Karl Mazal, dessen Name untrennbar mit der Geschichte der Anstalt verbunden ist.

Das neue Geschäftshaus des Beamtenvereins der Oesterreichisch-ungarischen Monarchie in Wien.
Erbaut nach den Plänen des Architekten Ludwig Schöne.

Der Gorilla im Zoologischen Garten zu Breslau.

Von den drei Arten menschenähnlicher Affen, Schimpanse, Gorilla und Orang-Utan — der Tschego gilt heute als Varietät des Schimpanse — gelangte der Gorilla am seltensten lebend zu uns. Schimpanse und Orang-Utan kommen alljährlich in mehrern Exemplaren auf den Thiermarkt und konnten sogar in ausgewachsenem Alter lebend zur Schau gestellt werden, so 1895 das Schimpansiweibchen und das Orang-Utanpaar des leipziger Zoologischen Gartens*) sowie der alte Orang „Jumbo".

*) Vgl. Nr. 2706 vom 11. Mai 1895 und 2709 vom 1. Juni desselben Jahres der „Illustr. Ztg."

Nachdem Anfang der sechziger Jahre der erste Gorilla in einer englischen Menagerie gezeigt worden war, erhielt das berliner Aquarium zu dem ansehnlichen Preis von 20000 ℳ 1876 das erste Exemplar, das lebend nach Deutschland gelangte. Seitdem haben sich noch einige wenige Gorillas im Besitz des genannten Instituts befunden, jugendliche Exemplare, die immer nach kurzer Zeit eingingen. Außerdem hat nur der londoner Zoologische Garten vorübergehend zwei Gorillas zur Schau gestellt.

Nun ist es dem Director Stechmann Ende August v. J. geglückt, für den Zoologischen Garten zu Breslau ein gesundes, etwa achtjähriges Gorillaweibchen von einem englischen Thierhändler zu erwerben, das bei einer Größe von 93 Cmtr. (aufrecht stehend gemessen) und einem Gewicht von 15,₇₅ Kilogr. die beiden gleichzeitig nach Neuyork und London lebend gelangten Exemplare an Größe weit übertrifft und bei guter Gesundheit seine erwähnten Leidensgefährten längst überdauert hat, sodaß es gegenwärtig wol der einzige lebend gezeigte Vertreter seiner Art und der größte bisher in Gefangenschaft vorgeführte sein dürfte.

Umstehende Abbildung, vom Verfasser dieser Zeilen nach dem Leben gezeichnet, stellt diesen weiblichen Gorilla in Gesellschaft eines jungen Mandrills dar, wie er aufgerichtet und erwartungsvoll nach seinem Pfleger ausspäht. Bereits hat er ihn von weitem aus der Menge der Besucher herauserkannt, vorher schon durch die trennende dicke Glasscheibe die bekannten Laute herausgehört. Mit behaglichem Brummen, das gleichzeitig Ungeduld und freudige Erwartung auszudrücken scheint, neuerdings auch mit eigenartigen Klagetönen, die an das Stöhnen bettelnder Bären erinnern, kommt der Gorilla zur Käfigthür gerollt und sucht diese im Niederhocken vergebens selbst zu öffnen.

Oberwärter Döring tritt nun durch den kleinen Vorkäfig ein. Auf dem großen Baumstumpf, der in seinem Käfig steht, erhält der Gorilla sein Getränk, gut überschlagenes Wasser mit etwas Kochsalz und Kalkwasser. Heute nimmt er nur das etwas salzhaltige Wasser, dagegen verschmäht er den bisher willig angenommenen Zusatz von Somatose. Noch wählerischer ist er in Bezug auf das Futter. Bananen, die er anfangs gern nahm, weist er jetzt zurück. Die auserlesensten Früchte rührt er nicht einmal an, alle Versuche, abwechslungsreichste und nahrhafteste Kost ihm zu reichen, schlugen fehl. Neben Weiß- und Graubrot, Mohrrüben, Johannisbrot frißt er mit Vorliebe Kleeheu, am liebsten aufgebrüht.

Während der Gorilla vom duftenden Kleeheu angelockt wird oder einem hingeworfenen Ficusblatte, seinem liebsten Leckerbissen, nacheilt, muß der Käfig schnell und geschickt verlassen werden. Das Kleeheu wird von dem Thier Halm für Halm eifrig aufgelesen, wobei es in hockender Stellung humpelnd sich fortbewegt. Sonst sind seine Bewegungen oft sehr gewandt und können sozusagen Blitzesschnelle erreichen. Sehr geschickt sind seine Kletterübungen. Nach der Mahlzeit besteigt der Gorilla gern seinen Baum und hockt dann in phlegmatischer Ruhe lange auf einer Stelle; scheinbar apathisch beobachtet er alles genau, scharfen Blicks bewegt er das mittelgroße dunkelbraune Auge, das in seinem Ernst und melancholischen Ausdruck an das der Neger erinnert, ebenso wie das kleine, wohlgeformte dunkelschwarzgraue, haarlose Ohr. Seine halbliegenden Stellungen, wobei er, auf einen Arm gestützt, mit übergeschlagenem Bein an seiner Schlafkiste lehnt, sind lächerlich menschenähnlich.

Die Färbung des Haares ist auf dem Rücken bräunlichgrau bis röthlichgrau, am After mit einem weißen Fleck, auf Brust und Bauch mehr schwarzgrau, gegen die Hände und Füße zu schwärzlich werdend; die Färbung des haarlosen Gesichts dunkelschwarzgrau mit Sammtschimmer, etwas heller die innern Handflächen und Fußsohlen, die behaarte Haut heller schiefergrau mit bräunlichem Anflug. Das Haar ist wollartig gekräuselt, an den Gliedmaßen länger und glatter, an den Ellbogen büschelig verlängert. Auf dem Scheitel bildet das Haar einen Wirbel heller bräunlich gefärbter Haare mit scharf begrenzter Zeichnung. Das kräftige Gebiß kleiner Zähne zeigt nicht merklich verlängerte Eckzähne. Der steinharte Kern des Johannisbrotes wird von diesen Zähnen leicht zermalmt.

Digitized by Google

Die Sinne des Thiers sind gut entwickelt. Ueber die geistigen Fähigkeiten läßt sich schwer ein Urtheil bilden, da das Thier bei aller Gutartigkeit doch still und gegen Menschen wenig zuthulich ist; neuerdings wird es lebhafter und rascher in seinen Bewegungen. Beachtenswerth sind die schon von Brehm geschilderten trommelnden Bewegungen der gegen die Brust geführten Fäuste des erregten Thiers, bei unserm Gorilla öfter in sitzender Stellung. Beim Spiel mit seinem Käfiggenossen wurde er bisher noch nie betroffen; der Versuch, ihn mit zwei muntern Schimpansen zusammen zu gewöhnen, erschien nicht rathsam, da er bei deren erstem Erscheinen sich feindlich verhielt.

Da der Gorilla des breslauer Zoologischen Gartens den ersten Winter anscheinend glücklich überdauert, so ist die Hoffnung berechtigt, daß das so überaus seltene Thier auch noch länger erhalten bleiben wird.

Breslau. Erich Suckow.

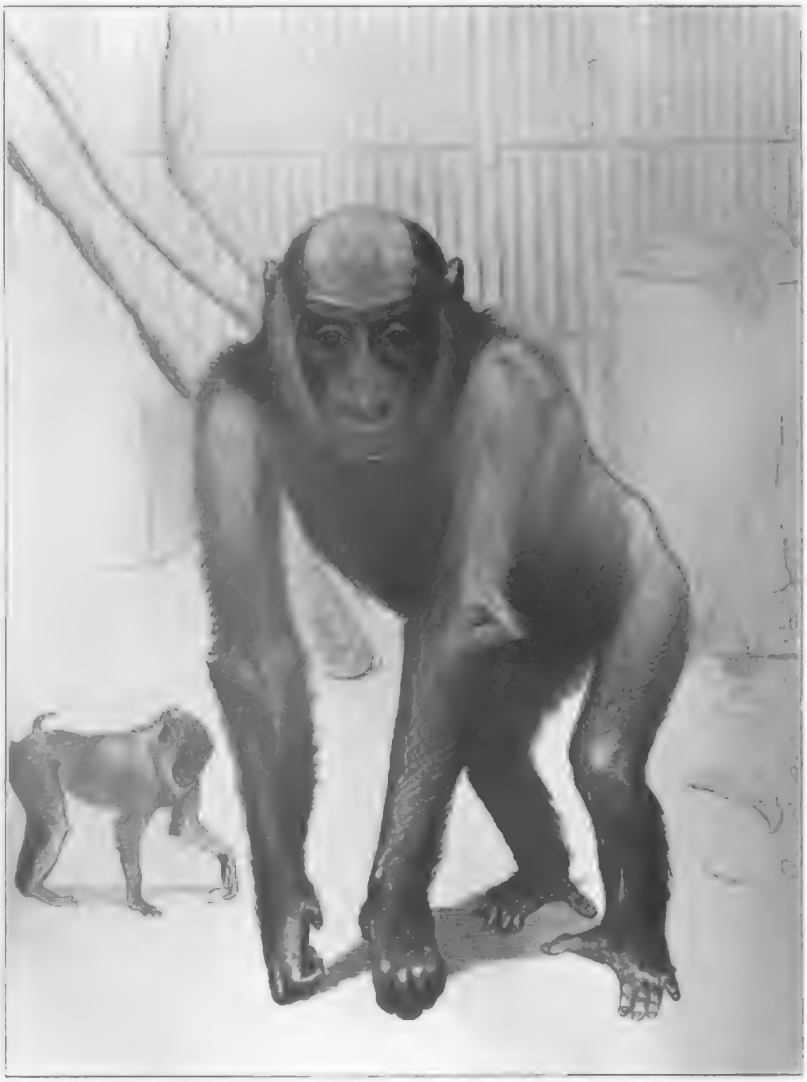

Junger weiblicher Gorilla im Zoologischen Garten zu Breslau.
Nach dem Leben gezeichnet von Erich Suckow.

Photographie des elektrischen Funkens.

Blitzphotographien sind schon häufig angefertigt und vervielfältigt worden, aber eine genaue Vergleichung verschiedener solcher Photogramme hat unsers Erinnerns noch niemand versucht. Sie würde auch ziemlich ergebnißlos geblieben sein, solange man die charakteristischen optischen Erscheinungsformen der entgegengesetzten Elektricitäten nicht kannte. Ohne diese Basis des Urtheils würde man nicht im Stande sein, verschiedene Blitzerscheinungen zu classificiren und z. B. zu sagen, ob sie von der positiv geladenen Wolke oder von der negativ geladenen Erde ausgingen. Dies ist aber für den Fortschritt unserer Erkenntniß dieser Naturerscheinung von Wichtigkeit. Deshalb ist es mit Befriedigung zu begrüßen, daß neuerdings mit Erfolg Photographien elektrischer Funken, deren Quelle man kannte, von denen man also genau wußte, ob sie von positiver oder negativer Elektricität herrührten, aufgenommen worden sind. Die beigefügten beiden Darstellungen sind dem „Bulletin de la Société Astronomique de France" entnommen. Sie zeigen die charakteristische Verschiedenheit in der optischen Erscheinung der beiden entgegengesetzten Elektricitäten. Wenn man sich in diese Abbildungen vertieft, wird man finden, daß sie sich, mit Ausnahme der beiden gemeinsamen radialen Ausbreitungen von einem Mittelpunkt aus, eigentlich in nichts gleichen. Das Bild des positiven Funkens zeigt eine Verästelung, die nur ganz im allgemeinen vom Centrum fortstrebt, aber auf ganz kurzen Strecken bloß die gleiche Richtung beibehält, eine Aneinanderreihung gebrochener Linien, deren einzelne Glieder annähernd gerade sind. Im Gegensatz hierzu sind die Linien, in denen die negative Elektricität vom Kraftcentrum fortstrebt, schön geschwungene Curven, die fast in keinem Gliede, und sei es noch so kurz, gerade erscheinen. Während die Verzweigung des vom positiven Pol entnommenen Funkens dem Trieb einer allseitig sich ausbreitenden Wurzel gleicht, hat die Verzweigung des vom negativen Pol herkommenden Funkens mehr Aehnlichkeit mit der fächerartigen Anordnung einer Pfauenfeder und deren zur Bewunderung nöthigenden Schönheitslinien. Dort kräftige, herbe, man ist versucht zu sagen „streitbare" Formen, hier abgerundete, weiche, das ästhetische Gefühl befriedigende Gestaltungen, dort an jedem Punkt auseinanderstrebende, hier sich gelegentlich wieder gleichsam zu einer Blüte vereinigende Linien. Ein Gleichniß liegt nahe, dasselbe, was Schiller in der Paarung des Strengen mit dem Zarten, des Starken mit dem Milden im Auge hat: man ist versucht, das Bild der beiden Elektricitäten mit dem Gegensatz zwischen den beiden Geschlechtern in Parallele zu bringen.

Wie die beiden Bilder entstanden, ob die photographischen Funken etwa dem äußern oder dem innern Belage einer Leidener Flasche oder den Polen einer galvanischen Batterie entlockt sind, wird an der angegebenen Stelle nicht gesagt. In jedem Falle beweisen sie, daß, abweichend von einer früheren Annahme, der elektrische Funke als Ausgleich entgegengesetzter Elektricitäten mit nichten von einheitlichem Wesen ist, weil beide Elektricitäten in ihm vertreten sind, sondern daß es bei der Erscheinung vielmehr sehr darauf ankommt, welche Elektricität beim Ausgleich überwiegt. Man war zu der Ansicht von der Einheitlichkeit der Erscheinung unter anderm durch die Beobachtung gelangt, daß eine vom elektrischen Funken durchschlagene Papierscheibe auf beiden Seiten aufgeworfene Ränder zeigt, was man nur so zu erklären vermochte, daß von jeder Seite ein Funken überspringt. Abgesehen davon, daß man den Funken gleich dem Blitz deutlich nur einen Weg machen sieht, ist es auch einleuchtend, daß bei Annäherung eines metallischen Leiters beispielsweise an den geladenen Conductor einer Elektrisirmaschine nur von letzterm aus ein Ausgleich mit der sich bei Annäherung des Leiters in diesem erst bildenden, nämlich von der entgegengesetzten scheidenden, somit schwächern Elektricität erfolgen kann. Daß dies der Fall ist, beweist, daß ein solcher metallischer Leiter, seine Isolirung vorausgesetzt, sich nachher mit der übergesprungenen Elektricität geladen zeigt. Bestände noch ein Zweifel an dieser Art des Vorganges beim Ueberspringen von Funken, unsere Photogramme würden ihn entkräften, weil sie die Einheitlichkeit der Erscheinung direct zu Gunsten ihrer Zwiespältigkeit widerlegen.

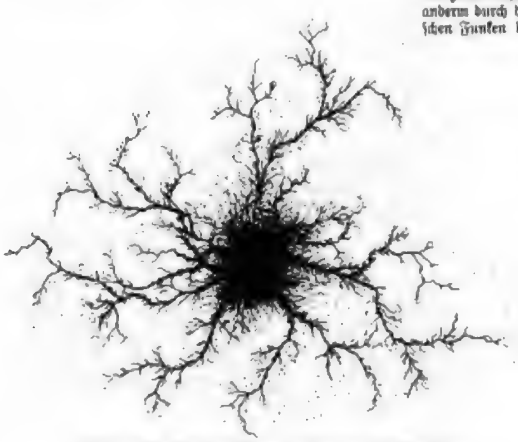

Photographie eines elektrischen Funkens vom positiven Pol.

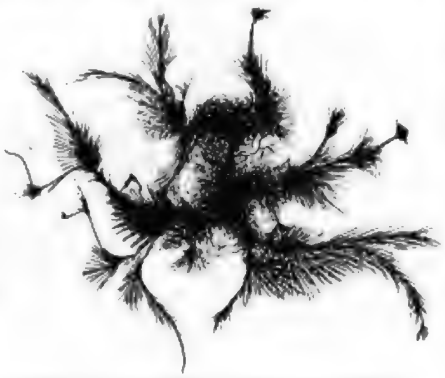

Photographie eines elektrischen Funkens vom negativen Pol.

Aus dem „Bulletin de la société Astronomique de France".

In jedem Falle gewährt die Photographie mit diesen Darstellungen neue Einblicke in das Wesen der Elektricität, das uns trotz aller kühnen Anwendungen, die wir unausgesetzt von der räthselhaften Naturkraft machen, noch gleich einem Buch mit sieben Siegeln ist und noch für lange Zeit bleiben wird, wenn nicht vielleicht für immer.

August Förster.

Digitized by Google

Die westaustralischen Goldfelder.

Bei der hervorragenden Bedeutung, die Westaustralien bereits heute, wenige Jahre nach der Entdeckung des Goldes in dieser britischen Colonie, unter den Gold producirenden Ländern beansprucht, und in Anbetracht der großen Zukunft, die dem Lande als Goldproducent bevorsteht, dürfte den Lesern der „Illustrirten Zeitung“ eine kurze, von Illustrationen begleitete Schilderung dieser westaustralischen Goldfelder willkommen sein.

Bevor Arthur Bayley im September 1892 seine Entdeckung von Gold an der Stelle, an der heute die Stadt Coolgardie steht, dem Ortsvorstand von Southern Cross meldete, war alles Land östlich von diesem letztern kleinen und unbedeutenden Minenflecken eine ungeheuere Wildniß, die nur einigemal von kühnen Forschungsreisenden durchdrungen wurde, und die von einem auf sehr niedriger Stufe stehenden schwarzen Menschenschlag bewohnt war. Wie überall in der Welt, so lockte auch hier die Entdeckung von Gold sofort Tausende dorthin, die ungeachtet der großen Strapazen und Gefahren muthig in den unbekannten „bush“ vordrangen. So entstand denn bald nach der von Bayley gemachten Entdeckung nahe bei dessen Goldmine ein „mining camp“ von Zelten und Hütten primitivster Construction, die ersten Anfänge der heutigen Stadt Coolgardie. Immer mehr Goldgräber kamen, und als die unmittelbare Umgebung Coolgardies diesen bald zu eng wurde und der innere, unbekannte bush die Möglichkeit weiterer Funde darbot, da zogen kühne Pionniere nach Osten, Norden und Süden hinaus, wo manche reichlichen Lohn fanden. So wurde das heutige Kalgoorlie entdeckt, bisjetzt die Perle in den westaustralischen Minendistricten; ferner Menzies, Mount Margaret, Mount Malcolm mit zahlreichen kleinern Plätzen im Norden, Kanowna, Bulong, Kurnalpi, Black Flag u. s. w. im Osten, Londonderry und Norseman im Süden. Die jährliche Goldproduction in Westaustralien betrug 1886 302 Unzen, 1891 30311, 1896 281263 Unzen, während die ersten neun Monate des Jahres 1897 bereits 451041 Unzen aufweisen, sodaß, da in den letzten sechs Monaten die monatliche Production stets sich gesteigert hat, das Jahr 1897 höchstwahrscheinlich 150 Proc. mehr geliefert haben wird als 1896.

Die Stadt Coolgardie, die mit weiten, rechtwinkelig sich schneidenden Straßen angelegt ist, bedeckt mit ihren Vorstädten,

Bayley Street im Westen von Coolgardie.

An der Abfahrtsstelle der Postwagen in der Bayley Street zu Coolgardie

Eines Goldsuchers Gespann.

Ein Kamelgespann.

Von den westaustralischen Goldfeldern. Nach photographischen Aufnahmen von Roy Millar in Coolgardie.

Digitized by Google

Ankunft des ersten Eisenbahnzuges in Coolgardie am 23. März 1896.

Dryblowers (Trockenbläser) in der Umgebung von Coolgardie.

in denen die Privathäuser der Bergleute liegen, eine Fläche von mehr als vier englischen Quadratmeilen und besitzt heute schon etwa 12000 Einwohner. Ihre Hauptstraße ist nach dem Entdecker dieser Goldfelder Hanley Street benannt. Kann die Stadt Coolgardie in Anbetracht ihres jugendlichen Alters sich bereits recht ansehnlicher Gebäude rühmen, die theilweise eine leidlich geschmackvolle Architektur aufweisen, so läßt sich dies nicht von dem ersten öffentlichen Gebäude behaupten, das die Regierung in Coolgardie 1895 errichtete, dem unter einem Dach vereinten Post-, Telegraphen- und Gerichtsgebäude, von dem wir eine Abbildung geben.

Sonntagsstellage im camp.

Von Wilden überfallen.

Von den westaustralischen Goldfeldern. Nach photographischen Aufnahmen von Hemus and Hall in Coolgardie.

Bald nachdem weit über Coolgardie hinaus neue Goldfunde gemacht und neue Städte und mining camps entstanden waren, wurden auch neue Postlinien nach solchen Plätzen eröffnet. Eine Abbildung zeigt uns die Abfahrtsstelle dieser Postwagen in Coolgardie. Wie eine solcher Wagen aussieht und eingerichtet ist, dürfte wol vielen Lesern noch von Buffalo Bill's Wild West Show her in Erinnerung sein. Nur so viel sei noch bemerkt, daß nach den persönlich gemachten Erfahrungen des Schreibers dieser Zeilen eine Fahrt in einem solchen Wagen über 50 engl. Meilen westaustralischer sogen. Wege zu den größten Folterqualen gehört, die ihm bekannt sind.

Die Banken haben an allen wichtigern Plätzen Filialen errichtet. In diesen wird das gewonnene Gold deponirt. Ist eine größere Menge beisammen, so wird dasselbe unter Bedeckung berittener Polizei nach der Centrale Coolgardie geschafft, von wo es dann weiter nach der Münze von Perth oder Melbourne gebracht wird. Für die Beförderung von Gütern, Maschinen, Lebensmitteln u. s. w. bedient man sich in den Goldfeldern verschiedener Transportmittel. Züge von Kameelen, deren Zahl hier Tausende ist, ziehen in feierlich langsamem Schritt schwerbeladen über Hunderte von Meilen gleichmäßiger Einöde. Ihre Treiber und Wärter sind Afghanen. Schwere Maschinen, Kessel u. s. w. müssen mit von Pferden gezogenen Lastwagen transportirt werden. Aber auch mit Kameelen bespannte Wagen sieht man zuweilen. Das Kameel ist für die wasserlosen, ausgedehnten Strecken des westaustralischen Busches ungemein werthvoll und war, besonders in den ersten Jahren der Erforschung dieser Goldfelder, auch für den Goldsucher von nicht zu unterschätzendem Werth. Dieser konnte, mit genügendem Wasservorrath für sich selbst ausgerüstet, mit Kameelen tagelang in wasserlose Strecken vordringen, wo Pferde nicht hätten existiren können. Für diese letztern mußte außerdem stets Futter mitgenommen werden, was in jenen Jahren, als die Eisenbahn noch nicht nach Coolgardie führte, außerordentlich kostspielig war, während Kameele fast überall an Büschen und Strauchern hinreichende Nahrung finden. Die so lange ersehnte Eisenbahn wurde am 23. März 1896 feierlich durch den Gouverneur Sir Gerard Smith eröffnet. Es war ein Jubeltag für Coolgardie, das denn auch nicht unterließ, die Gelegenheit in würdiger australischer Weise durch Vertilgung enormer Massen von Champagner und Whisky zu feiern.

Das Schwemmgold oder, wie es dort heißt, alluvial gold kann in den westaustralischen Goldfeldern nicht in der üblichen Weise mit Hülfe des Wassers gewonnen werden, aus dem einfachen Grunde, weil dazu kein Wasser vorhanden ist. Wenn ich dem Leser versichere, daß wir hier in den Anfangsjahren mitunter 2 Shilling 6 Pence, also 2 ℳ 50 ₰ für die Gallone condensirten Wassers gezahlt haben, so wird es begreiflich erscheinen, daß das Waschen goldhaltigen Kieses ausgeschlossen war. Konnten wir uns doch damals das Waschen des eigenen Ichs nur zu feierlichen Gelegenheiten gestatten! Was man also hier zur Gewinnung von Schwemmgold anwendet, ist Wind, entweder der natürliche oder künstlicher. Die einfachste Methode ist die mit Verwendung zweier Schüsseln; die eine wird auf den Boden gestellt, während die andere voll Kies mit beiden Armen möglichst

Digitized by Google

hoch gehalten wird. Dann läßt man den Kies langsam in die untenstehende Schüssel fallen, sodaß der Wind den feinen und leichten Staub während des Herunterfallens fortbläst. Nachdem dies verschiedene male wiederholt worden ist, nimmt man die den Kies enthaltende Schüssel und schwenkt sie tüchtig in kreisförmiger Bewegung. Hierdurch sammelt sich das im Kies befindliche Gold am Boden der Schüssel, sodaß man die obern Schichten mit der Hand von der Schüssel ohne weiteres wegstreichen kann. Ist das Häufchen Kies klein geworden, so sammelt man es an einer Seite der Schüssel und bläst mit dem Munde, wodurch der leichtere Kies fortgeblasen wird, während die schwereren Goldklümpchen zurückbleiben. Größere Stücke kann man natürlich schon vorher erkennen und herausnehmen. Dann gibt es noch Maschinen, die mit Hülfe mehrerer übereinander angebrachter Siebe von verschiedenen Maschen die Aussonderung des groben und feinen Kieses besorgen, und schließlich solche, bei denen ein zu gleicher Zeit wirkender Blasebalg den feinen Staub wegbläst. Die derartig beschäftigten Goldsucher nennt man dryblowers (Trockenbläser).

Die Great Boulder-Mine in Coolgardie.

Die Lake View-Mine in Coolgardie.

Von den westaustralischen Goldfeldern. Nach photographischen Aufnahmen von Hemus and Hall in Coolgardie.

Die Schwarzen bildeten in den ersten Jahren eine ständige Gefahr für den muthig vordringenden Pionnier, und mancher der letztern ist ihren heimtückisch, oft in der Nacht, geschleuderten Speeren erlegen. Der auf unserer Abbildung mit seinen Kameelen beschäftigte Goldsucher ahnt wol kaum, daß seine letzte Stunde gekommen ist. Jetzt ist es besser geworden; zum Theil haben sich die Eingeborenen nach ihrer Art der ihnen gebrachten Civilisation angeschlossen und den Gesetzen sich gefügt, zum Theil haben sie sich weiter in die Wildniß zurückgezogen. Viele gab es niemals.

Wir geben noch einige Ansichten der beiden größten und bekanntesten Minen Kalgoorlies, die Great Boulder- und die Lake View-Mine. Mit Recht kann behauptet werden, daß erstere hauptsächlich den heutigen Ruhm Kalgoorlies begründet und die Aufmerksamkeit fast der ganzen civilisirten Welt auf diese Goldfelder im allgemeinen und auf jenen District im besondern gelenkt hat. Hat doch diese Mine seit 1895 42481 Tonnen Erz zu Tage gefördert mit einem Ergebniß von 145202 Unzen Gold, was einen Gesammtwerth von etwa 580000 Pfd. St. in Geldeswerth repräsentirt.

G. v. Reiche.

Alpines.

— Die Türnitzer Hütte des Niederösterreichischen Gebirgsvereins wird von Ostern ab bis Ende October wieder an allen Sonn- und Feiertagen bewirthschaftet werden.

— Die Section Gielmig des Deutsch. u. Oesterr. A.-V. beschloß, im Herbodthal, einem Seitenthal des Fuscher Thals, eine Unterkunftshütte zu erbauen und die entsprechenden Wege dahin, nach dem Hirzbachthörl und dem Hohen Tenn sowie zwei Ueberpässe in das Rauriser Thal anzulegen. Ein Theil des Wegebaus in einer Länge von 4600 Mtr. ist bereits vollendet. Für die Durchführung des Hüttenbauprojects sind schon ansehnliche Geldmittel durch freiwillige Spenden beschafft worden.

— Die Section Innsbruck des Deutsch. u. Oesterr. A.-V. plant für dieses Jahr die Ausbesserung des Weges von Zirmlstein nach Winterstall bis zum Marchkreuz und des Weges in das Windachthal; nächstes Jahr sollen die Wege im Gurgler Thal ausgebessert werden. — Der im vergangenen Jahre wegen des ungünstigen Wetters nicht durchgeführte Wegebau der Section Lend-Taxen des Deutsch. u. Oesterr. A.-V. auf den Brandstoyl bei Embach soll in diesem Frühjahr vollendet werden.

— Die Tilisuna-Hütte sowie das Freschen-Haus der Section Vorarlberg des Deutsch. u. Oesterr. A.-V. den heutigen Anforderungen nicht mehr genügen, sollen beide Gebäude vergrößert werden, und zwar soll dies zunächst mit der Tilisuna-Hütte geschehen, die 1897 nur 100 Besucher mehr zählte als im regnerischen Sommer 1896.

— Ob die feierliche Einweihung der von der Section Osnabrück des Deutsch. u. Oesterr. A.-V. im Großriedethal zu erbauenden Schutzhütte, die aus Rücksicht auf die Sectionsgenossen im Monat Juli stattfinden sollte, noch in diesem Jahre erfolgen kann, hängt von den Witterungsverhältnissen ab. Jedenfalls soll die Hütte, die 14 Personen Nachtlager bietet und unbewirthschaftet sein wird, noch in diesem Jahre fertiggestellt werden.

— Die letzte Jahresversammlung der Section Krems des Deutsch. u. Oesterr. A.-V. beschloß den Voranschlag des Jahres 1898 zur Durchführung der von Turnrat Ed. Sacher angeregten Schaffung alpiner Versuchsgärten zu verwenden. Näheres hierüber s. Nr. 2850 der „Illustr. Ztg." vom 10. Februar.

— Mit Beginn der Reisezeit wird der Andau an die Gratleiter-Hütte der Section Leipzig des Deutsch. u. Oesterr. A.-V. zur Benutzung stehen. Der Bau der Bajolet-Hütte ist vergeben, und man hofft diese noch im heurigen Sommer einweihen zu können.

— Die Grünhorn-Hütte der Section Tödi des Schweizer Alpenclubs soll dieses Jahr einer gründlichen Reparatur unterzogen werden. — Der Vorstand dieser Section hat Unterhandlungen angeknüpft, um die Wege zur Glärnisch-Hütte (2010 Mtr.) zu verbessern, von denen besonders die zwischen Klönthal und der Alpe Werden sich in einem sehr schlechten Zustand befinden.

— Die Section Blümlisalp-Wildhorn des Schweizer Alpenclubs ersucht alle diejenigen, die die Blümlisalp-Hütte (2670 Mtr.) benutzen, ihr von den einzelnen an der Hütte vorgefundenen Schäden Kenntniß zu geben.

— Eine der interessantesten Höhlen, die im tertiären Kalkstein gelegene unterirdische Drachenhöhle auf der Insel Mallorca, wurde von dem bekannten französischen Höhlenforscher E. A. Martel im September 1896 erforscht. Während diese Grotte bisher nur bis zu einer Tiefe von 800 Mtr. bekannt war, ist es Martel nach seinem der pariser Akademie der Wissenschaften erstatteten Bericht gelungen, 2 Kilomtr. weit in das Innere vorzudringen und dabei einen der größten unterirdischen Seen zu entdecken, die man bisjetzt kennt. Das Merkwürdigste an der Drachenhöhle ist ihr Zusammenhang mit dem Meer, dessen Wasser durch zwei Oeffnungen in die Höhle Zugang hat. Martel taufte den entdeckten See nach dem bekannten Schloß bei Triest Lago Miramar. — Im September 1897 erforschten E. A. Martel und M. Binet eine neue Grotte südlich von La Purade (Canfie Méjean, Lozère) und nannten dieselbe Armand.

— Die bisher höchste meteorologische Station der Erde befindet sich in einer Höhe von 5850 Mtr. auf dem Mißl in Peru (1000 Mtr. über der Station des Montblanc). Die Uhrwerke, die alle dort befindlichen Instrumente in Bewegung setzen, sind so eingerichtet, daß sie in jedem Vierteljahr nur einmal aufgezogen werden, sobald der Berg zu diesem Zwecke nur viermal im Jahre bestiegen zu werden braucht.

— Im Altaimassiv bildet der Gletscher nur auf der höchsten Erhebung, dem 3350 Mtr. hohen Bjelucha-Berg, bekannt. Jetzt hat der russische Forschungsreisende Tronow an der Quelle des Buchtarma, eines rechten Nebenflusses des Irtysch, noch einige Gletscher entdeckt. Der eine besitzt die ansehnliche Länge von fast 3½ Kilomtr. und eine Breite von 2 Kilomtr. Er wird von zwei Seitenmoränen begleitet, und seine junge zeigt sich bis in eine Höhe von etwa 2500 Mtr. über dem Meeresspiegel hinab. Ein weiterer kleiner Gletscher wurde an den Quellwassern des Uletkasses entdeckt, eines Nebenflusses des Katk. An der Quelle des Katk selbst kommt von einem ungeheuern Felsriff ein breiter großer Gletscher von 5 Kilomtr. Länge herab, der an seinem Ausgangspunkt über 3 Kilomtr. breit ist. Er endigt mit einer Eismauer von 50 Mtr. Höhe, aus der der Katk durch einen Tunnel ausströmt. Die ganze Hochfläche, die die Namen Kigen und Ulek führt, ist mit Moränenschutt bedeckt. Die Gletscher müssen demnach früher eine weit größere Ausdehnung besessen und dieses ganze Plateau mit ihren Ablagerungen überdeckt haben.

Himmelserscheinungen.

Astronomischer Kalender.

1898	Sternzeit im wahren Mittag	Culmination der Sonne in mittl. Zeit	Zeitgleichung	im mittl. Mittag des Mondes: Rect. vom Aequat.	Decl.	Breite	bei Mondes: Aufgang	Untergang
März	h m s	h m s	m s	° ′	°	° ′	h m	h m
13.	23 24 31	12 9 34	+ 9 34	−23 58	239	−4 15	0 6 ff.	
14.	23 28 21	12 9 17	9 17	25 44	255	3 26	1 25	
15.	23 32 10	12 9 0	9 0	25 00	267	2 25	2 33	
16.	23 36 14	12 8 43	8 43	23 15	281	1 15	3 37	am Tage
17.	23 40 11	12 8 25	8 25	21 11	295	−0 1	4 37	
18.	23 44 7	12 8 6	8 6	18 54	309	+1 13	4 33	
19.	23 48 4	12 7 50	+ 7 50	−16 45	323	+2 21	4 56	

Sonne: Gerade Aufsteigung 357° 15′, tägliche Abweichung 1° 36′ (den 16.). Sonnenaufgang 6 Uhr 25 Min., Sonnenuntergang 6 Uhr 14 Min. (den 16.). Mond in Erdnähe den 14. nachmittags 4 Uhr (Abstand 370000 Kilometer), letztes Viertel den 15. vormittags 8 Uhr 48 Min.

Sichtbarkeit der Planeten.

Merkur hat am 10. nachmittags 5 Uhr seine obere Zusammenkunft mit der Sonne; gegen Ende des Monats jedoch kann er erst abends ganz kurze Zeit gesehen werden. — Venus (3½)° gerade Aufsteigung, 0° südliche Abweichung, rechtläufig im Sternbild der Jungfrau, geht abends nach 0½ Uhr unter und ist einige Minuten in der Dämmerung sichtbar; ihre Entfernung von der Erde beträgt 34½ Mill. Meilen. — Mars (328½)° gerade Aufsteigung, 13° ½° südliche Abweichung, rechtläufig im Sternbild des Wassermanns, geht etwa ¾ Stunde vor der Sonne auf; Entfernung von der Erde 42½ Mill. Meilen. — Jupiter (186½)° gerade Aufsteigung, 1° ½° südliche Abweichung, rechtläufig im Sternbild der Jungfrau, erscheint eine Stunde nach Sonnenuntergang am Ostorizont und ist die ganze Nacht hindurch zu beobachten; seinen höchsten Stand am Südhimmel erreicht er früh 1 Uhr. Seine Entfernung von der Erde ist 89½ Mill. Meilen. Verfinsterungen der Jupitermonde (Eintritte): den ersten am 17. früh 3 Uhr 33 Min. und am 18. nachts 10 Uhr 2 Min., den zweiten am 18. nachts 10 Uhr 24 Min. — Saturn (251° gerade Aufsteigung, 20° ½° südliche Abweichung), rechtläufig im Sternbild des Skorpions, ist früh von 1½ Uhr an im Südosten bis zum Anbruch der Morgendämmerung zu finden. — Uranus (241½)° gerade Aufsteigung, 20° ½° südliche Abweichung), rechtläufig im Sternbild des Skorpions, geht ½ Stunde nach Mitternacht auf.

Der Mond ist in Conjunction mit Uranus am 13. nachts 10 Uhr, mit den Sternen 1 Grösse α Skorpion (Antares) am 16. früh 5 Uhr, mit Saturn am 14. nachmittags 1 Uhr.

Das Zodiakallicht ist noch vollständig eingetretener Dunkelheit abends am Westhimmel zu sehen und erstreckt sich mit seiner Spitze bis nach den Plejaden hinauf.

Sternbedeckung. Am 14. früh findet eine interessante Sternbedeckung statt, und zwar die des Sterns 1. Größe α Skorpion (Antares). Der Eintritt in den Mondrand erfolgt früh 3 Uhr 58 Min. bei 76°, der Austritt um 5 Uhr 6 Min. bei 302° vom Nordpunkt der Mondscheibe aus gerechnet; zur Beobachtung der Erscheinung genügt schon ein mäßiges Fernrohr.

Digitized by Google

Polytechnische Mittheilungen.

Eine elektrische Glühlampe für das photographische Dunkelzimmer. — Für die Beleuchtung des photographischen Dunkelzimmers bietet das elektrische Glühlicht dem Petroleum- oder Gaslicht gegenüber große Vortheile dar, hauptsächlich seiner Geruchlosigkeit und Geruchlosigkeit wegen. Dasselbe wurde bisher noch nicht viel angewendet, weil dort, wo keine elektrische Leitung sich im Hause befindet, die Anlage ziemlich complicirt ist. Diesem Uebelstand wird jetzt durch eine neue Dunkelzimmerlampe abgeholfen, die das Elektrotechnische Bureau von E. Bohwinkel in Wien IV/2, Kolschitzkygasse 5, in den Handel bringt. Diese Lampe besteht aus einem auf einem Fußgestell neigbar angebrachten Hartgummicylinder c, der in seinem oberen Theil eine bei g luftdicht aufgeschraubte Kreuzverbatterie b enthält; letztere wird aus drei tönnenförmigen Elementen gebildet, die hintereinander geschaltet sind und bei einer Spannung von 6 Volt eine Stromstärke von 5 Ampère in kurzem Schluß aufweisen. An den Endpolen der Batterie ist mittels Drähte eine kleine Glühlampe befestigt. Diese wird durch eine verschließschraubte Fassung f, die einen Reflector zur Verstärkung des Lichts und auf der vorderen Seite ein gelbes und ein rubinrothes Glas enthält, gegen Beschädigung geschützt. Beim Gebrauch wird der Hartgummicylinder zum Theil mit einer Erregungsflüssigkeit gefüllt und auf dem Gestell mittels eines Charniers nach unten gezogen. Dadurch tritt die Flüssigkeit in den Cylinder in die Röhren der Batterie, erregt den Strom und erzeugt ein nicht sehr starkes, aber für den vorliegenden Zweck genügend helles Licht. Nach dem Gebrauch stellt man den Cylinder wieder aufrecht, wodurch die Lichtwirkung aufhört und kein Materialverbrauch mehr stattfindet. Auf diese Weise ist die Lampe jederzeit gebrauchsfertig. Durch die schräg nach unten gerichtete Stellung der Lampe wird auch der Vortheil erreicht, daß das Auge beim Arbeiten nicht durch das Licht geblendet wird. Diese neue Lampe, deren Preis 21 Fl. ö. W. beträgt, dürfte von vielen Interessenten als eine zweckmäßige Neuerung in Dunkelzimmern gerechtfertigt werden.

Eine elektrische Glühlampe für das photographische Dunkelzimmer.

Zusammenlegbare Krankentragen müssen, wenn sie auf die Dauer ihren Zweck erfüllen sollen, vor allem drei Eigenschaften besitzen. Zunächst muß ihre Construction so einfach sein, daß sie rasch und auch von ungeübten Händen zusammengesetzt werden können, dann müssen sie die nothwendige Stabilität besitzen und auch bei längerem Gebrauch beständig, drittens dürfen sie nicht zu schwer sein und müssen sich leicht verpacken lassen. Die Hoffmann'sche Krankentrage wird allen diesen Forderungen in der zweckmäßigsten Weise gerecht. Dadurch, daß alle einzelnen Theile der Trage sich bereits an ihrer richtigen Stelle befinden, ist jede Verwechslung und jedes falsche Verpassen ausgeschlossen. Die Verbindung geschieht einfach in der Weise, daß die hölzernen Querriegel mit ihren festen Trefpunkt an dem einen Holmen in das am andern Holmen befindliche Lager geführt und hier durch eine Flügelschraube festgestellt werden. Der hierdurch gewonnene Halt ist so fest, daß ein Rudeln, wie dies gerade an dieser Stelle bei andern Constructionen so leicht vorkommt, auch bei längerem Gebrauch ausgeschlossen ist. Ebenso ist ein Verwackeln der Theile nicht gut möglich. Die zusammengesetzte Trage hat dieselbe Festigkeit wie die gewöhnliche Armee-Krankentrage, was dadurch erreicht wird, daß ihre labilen Stützpunkte in breiten Lagern unverrückbar fest liegen. Das Gewicht beträgt etwa

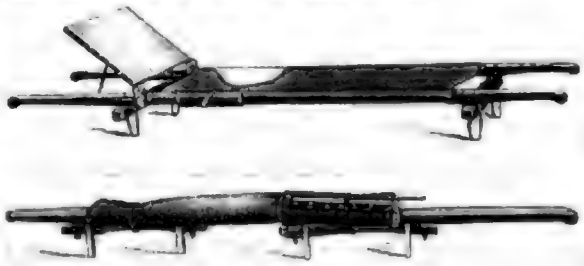

Zusammenlegbare Krankentrage.

12 Kilogr., die Vertheilung der Last ist geschickt angeordnet, sodaß ihr Transport selbst auf weite Strecken keine Schwierigkeiten macht. Die Verpackung ist sehr einfach, das Zusammenlegen in kürzester Zeit leicht zu bewerkstelligen. Die Trage darf nach diesem das Recht für sich beanspruchen, daß sie technisch richtig construirt ist, ein Vorzug, der besonders bei längerem Gebrauch sich geltend machen wird. Die Ausführung im einzelnen ist tadellos. Verfertiger der Trage ist Anguß Hoffmann, Mitglied der Freiwilligen Sanitätscolonne in Leipzig, Kreuzstraße 11.

„Aeterna", elektrisches Läutewerk. — Zweckmäßig und solid in der Construction, praktisch im Gebrauch wird das elektrische Läutewerk „Aeterna" (f. nachstehende Abbildung) als Zimmertelegraph von Wohn- und Schlafzimmer nach Küche, Kammer u. s. w., als Entrée-, Bureau-, Ladenklingel u. dergl. gute Dienste leisten. Der Apparat kann von jedermann ohne besondere Vorkenntniß selbst montirt und an jedem beliebigen Ort angebracht werden, wobei man in folgender Weise verfährt: Nachdem das Läutewerk an den daran vorgesehenen Oesen mittels zweier Nägel an der Wand aufgehängt ist, wird das beigegebene Doppelkabel, das zwei umsponnene Kupferdrähte von 10 Mtr. Länge enthält, abgerollt und bis zu der Stelle geführt, an der man den Druckknopf zu haben wünscht. Die Kabelleitung wird mit den beigegebenen Haften in Zimmerräumen von etwa 1 Mtr. an den Wänden befestigt. Um den Drücker an seinem Bestimmungsort anzubringen, schraubt man den Deckel desselben ab, befestigt den mit zwei Löchern versehenen Deckeltheil durch Stifte oder Schrauben an der Wand und schraubt dann den Deckel wieder auf. Die Leitung ist damit gebrauchsfertig. Von Wichtigkeit ist, daß sich von der Batterieglocke „Aeterna"

„Aeterna", elektrisches Läutewerk.

Drücker und Klingen in beliebiger Anzahl abzweigen lassen. Die Trockenbatterie, die den Strom liefert, ist an der Grundplatte des Läutewerks befestigt und gibt bei rationellem Gebrauch etwa drei Jahre kräftigen Strom. Ist die Batterie ausgenutzt, so entfernt man sie von der Grundplatte der Glocke und tauscht sie gegen eine neue aus. Ein Vorzug dieses praktischen Läutewerks, der für die Verbreitung desselben wesentlich ins Gewicht fallen dürfte, ist sein mäßiger Preis; einschließlich Drücker, 10 Mtr. Doppelkabel und Haften zum Befestigen der Leitung wird der Apparat gegen Einsendung von 6 ℳ franco nach allen Plätzen Deutschlands versandt. Das Generaldepot für Deutschland hat die Firma Ernst Hochberger in Stuttgart, Reute Straße 6. Der Apparat „Aeterna" ist gesetzlich geschützt.

Literatur.

In überraschend kurzer Zeit hat die Schreibmaschine im geschäftlichen Leben, wo bislang die Feder die unbestrittene Alleinherrschaft führte, eine neue Ordnung der Dinge herbeigeführt. Trotz dieses Erfolges darf man jedoch behaupten, daß sie nur erst an der Schwelle ihrer Siegeslaufbahn steht. Angesichts dieser Thatsache ist es natürlich, daß das fortgesetzt wachsende Interesse für alles, was mit der Schreibmaschine zusammenhängt, auch das Bedürfniß nach einem Mittel zur Orientirung über dieses neue Gebiet wachgerufen hat. Das im Verlag der Handelsakademie Hamburg kürzlich erschienene Buch „Die Schreibmaschine", illustrirte Beschreibung aller gangbaren Schreibmaschinen nebst gründlicher Anleitung zum Arbeiten auf sämmtlichen Systemen von Otto Burghagen, Lehrer des Maschinenschreibens an vorgenannter Anstalt, trägt diesem Bedürfniß in erschöpfender Weise Rechnung. In erster Linie als Lehrbuch für die Hand des Lernenden bestimmt, wird dieses aus der fast zwanzigjährigen Erfahrung des Verfassers hervorgegangene Werk doch auch in jeder Hinsicht den praktischen Bedürfnissen der Geschäftswelt genügen. Der theoretische Theil des Buches enthält einen kurzen Abriß der Geschichte der Schreibmaschine, erörtert ihren Nutzen, gibt praktische Winke für die Auswahl einer Schreibmaschine u. s. w. In dem speciell der Praxis gewidmeten Theil findet man Beschreibungen aller gangbaren Schreibmaschinen (etwa 50) in alphabetischer Anordnung mit zahlreichen Abbildungen sowie allen wissenswerthen Angaben über Herkunft, Gründer, Preis und charakteristische Merkmale. Die Technik des Maschinenschreibens wird mit großer Ausführlichkeit behandelt, ebenso ist den Anweisungen über die Instandhaltung der Maschine, vorkommende Reparaturen u. s. w. ein breiter Raum zugemessen worden. Den Schluß des Buches bilden: literarische Erscheinungen; das Maschinenschreiben ein neuer Erwerbszweig; neueste Nachrichten aus der Schreibmaschinenwelt und ein Annoncen-Anhang. Das Werk besitzt wie als Lehrbuch so auch als Nachschlagebuch nicht nur für praktische Maschinenschreiber, sondern auch für Käufer und Besitzer von Schreibmaschinen einen unbestrittenen Werth.

Wie der Photograph von Beruf wird auch der Liebhaber der photographischen Kunst mit Interesse die Neuerungen und Verbesserungen verfolgen, die auf dem wichtigen Gebiet, dem er seine Mußestunden widmet, alljährlich gemacht werden. „Gut Licht! Jahrbuch und Almanach für Photographen und Kunstliebhaber", herausgegeben von Hermann Schnauß, erstattet nicht allein diesen Jahresbericht in recht übersichtlicher Form, sondern bringt auch sonst eine Reihe für den Photographen bemerkenswerther Mittheilungen. Im seiner 3. Auflage für das Jahr 1898 enthält das Büchlein nach einem Uebersichts- und Notizkalender: Gedanken und Aussprüche über die Photographie, eine Sammlung praktischer Vorschriften für den täglichen Gebrauch, Annalen und Chronik der Photographie 1897, Kalender der Ausstellungen und Preisausschreiben 1898, einen Bericht über Neuheiten und photographische Literatur sowie acht prächtig gelungene Aufnahmen als Kunstbeilagen. Der kleine Almanach erscheint im Verlag des „Apollo", Dresden-A.; er mag Jüngern der photographischen Kunst hiermit empfohlen sein.

Briefwechsel.

G. K. in Lara (Dalmatien). — Werden Sie sich an die Maschinenfabrik von Arthur Biller in Hamburg oder an Adolf Bleyer in Mainz o. Rh.

R. K. in Budapest. — Für Dilettantenarbeiten in Holz u. s. w. liefert Ihnen in erster Linie die Firma Wey u. Widmayer's Verlag in München, Amalienstraße 7, reichhaltige Musterverlagen. Lassen Sie sich die 66 Oberholzschnitzer Karte Preisliste mit über 1300 Abbildungen kommen, die für 30 ₰ in Briefmarken zu haben ist.

Stammuth in C. — Die in Nr. 2847 enthaltene Beschreibung und Abbildung eines centrifugalen Regelschuhs ist der in Neuerer herauskommenden Zeitschrift „Technische Umschau" entnommen, in der eine Adresse des Lieferanten nicht genannt ist.

Frauen-Zeitung

Weiße Sklaven.

Novelle

von

Anna Gnevkow.

[Nachdruck verboten.]

Schon ehe sie auf die Welt kamen, war das Los über sie geworfen worden, das ihrer im Leben warten sollte. Unter Scherzen und Lachen geschah es, und es war doch ein so kleines, ein so jammervolles, beklagenswerthes Schicksal, das man für sie ausgesucht hatte.

Ja, wenn die junge Mutter, wenn Annita als Mädchen weniger geträumt und ernsthafter nachgedacht, wenn Beppo, der Vater, mehr gearbeitet und nicht immer auf den sonnendurchwärmten Steinquadern gelegen und in den blauen Himmel hineingestarrt hätte, aber — so war es gekommen.

Eines Tages hatte die leichtfüßige Annita eine rothglühende Nelke aus ihrem Mieder gezogen und sie dem Beppo mit ihrem silberhellen Lachen so geschickt in das Gesicht geschleudert, daß er die schlaftrunkenen Augen weit aufriß, sich auf den Ellbogen stützte und dem Mädchen wie einer Erscheinung nachstarrte.

In seinem schläfrigen Gehirn entstand die Idee, daß es hübsch sein müsse, solch ein girrendes Lachen immer zu hören, und am nächsten Tage fragte er Annita, ob sie nicht beide zum Priester gehen und das Aufgebot bestellen wollten, da sie doch gerade nichts zu versäumen hätten.

Der Beppo hatte rothe Backen, einen schwarzen Lockenkopf und blendendweiße Zähne, deshalb war's Annita zufrieden, und lachend zog sie ihn von dem Sonnenfleckchen auf, auf dem er ihr seine sonderbare Erklärung gemacht hatte.

Erst, als der Tag der Hochzeit ganz nahe war, fiel es ihnen ein, daß zum Heirathen doch eigentlich mehr gehöre als Nichsthun und laute Fröhlichkeit, und kam es ihnen auch weniger auf den Unterschlupf an, den sie haben mußten, weniger auf das nöthige Hausgeräth, das Hochzeitsmahl wollten sie doch nicht daran geben, denn darauf warteten ja schon die braune Annunciata, Marietta, Rosine und die Freunde Beppo's.

Zu einem Risotto (Reis), auch wenn er mit dem schmackhaftesten Oel bereitet und Parmesankäse hineingemengt wurde, hätte es am Ende noch gereicht, vielleicht auch noch zu einigen Händen voll des grobkörnigen Mais, aber von den strohumflochtenen Flaschen rothen und weißen Landweins würde es nur wenige geben, und gerade davon mußte man doch genug haben, um dem Feste die rechte Weihe zu verleihen.

Viel Kopfzerbrechen machte nun freilich auch dieser Umstand weder dem Beppo noch der Annita. Waren sie selbst auch arm, so gab es doch noch reiche Menschen in der Welt, und diese kannten sich ja ihren Bitten nicht verschließen, wenn sie um eine kleine Summe für das neu zu gründende Heim angegangen wurden.

Da war z. B. der Benuto, der Piconnieri (Häuer), der eine schöne Summe Geldes und ein eigenes Häuschen besaß, bei dem man vorsprechen konnte. Freilich traute man ihm nicht viel Herz zu, denn die Caruso, die Knaben, die er sich von ihren Eltern verschaffte, damit sie das Schwefelmineral auf ihren Schultern aus den tiefen Gruben und Schachten an die Oberwelt trügen, sollten hart von ihm angetrieben werden und sich durch die engsten Gänge, die schmalsten

Oeffnungen hindurchwinden müssen, aber der Benuto war dereinst Gevatter bei der Annita gewesen und darum der nächste, bei dem eine Anleihe riskirt werden konnte.

Lachend und schäkernd, Arm in Arm wanderten sie dem Hause des Häuers zu, das auf kahlem, steinigem Boden in der Nähe der Schwefelgruben stand. Sie fanden ihn vor einem großen Tische stehend, auf dem er Mehl und Korn abwog und je in besondere Säckchen schüttete. Benuto zahlte den Carusi ihren Lohn nie in baarem Gelde aus, auch die Kaufsumme, die er deren Eltern zu gewähren pflegte, und die, je nach dem Alter des armen Knaben, hundert bis hundertundfünfzig Francs betrug, erlegte er nicht in Geld, sondern nach und nach in Lebensmitteln. So gehörten ihm die Kinder, gerade wie Lastthiere, bis die Summe zurückerstattet war, was, da die Kinder nur wenige Centesimi für den Tag verdienen, oft viele, viele Jahre dauert.

Die Sonne schien golden und hell durch die geöffnete Thür, durch die Annita und Beppo geschritten waren, und beleuchtete das grobgeschnittene, lederfarbige Gesicht, die straffen, schwarzen Haare des Häuers. Blinzelnd erhob er seine Augen und starrte nach dem jungen Paar hin, das einen ganzen Reichthum an Licht in das dürftige Gemach mitgebracht zu haben schien.

„Santa Madonna, der Beppo und sein Mädchen! — Was ist Euer Begehr, wollt Ihr mich haben, wenn der Pater Onofrio Euere Hände zusammenthut? Soll ich meinen Namen unter Euere Ehepacten setzen und mit der Rosina tanzen, die ich neulich an Euerer Seite gehen sah?"

Der Gevatter war guter Laune, deshalb lachte auch Annita hell hinaus, schob sich bis dicht an seine Seite und legte ihre Hand auf seine Schulter. „Natürlich sollt Ihr das, Signor Benuto, aber mehr noch sollt Ihr. Zu den geweihten Kerzen, die jedes echte und rechte Brautpaar der Kirche spendet, sollt Ihr einige Lire bezahlen, für mein Brautgewand werdet Ihr wol auch einstehen, und wenn ich Euch sage, daß es am Weine fehlt zum Hochzeitsmahl, dann fühlt Ihr wol auch ein menschliches Rühren und schießt uns so viel vor, daß wir das alles weit machen können?"

Der Mann, der die Flut von Worten aus Annita's Munde ruhig über sich ergehen ließ, hatte sich während derselben selbst verändert. Zuerst hatte er mit einer unwillkürlichen Bewegung des Mädchens Hand von seiner Schulter herabgleiten gemacht, dann war alle Heiterkeit aus seinen Zügen verschwunden, und schließlich schien er nur noch Aufmerksamkeit für das Abwägen seines Mehls und seines Getreides zu haben.

„Ihr thut's, nicht wahr, Signor Benuto, Ihr thut es?" schmeichelte lachend das Mädchen. „Die schönste Tänzerin sollt Ihr auch haben, und der Beppo wird eine Rede auf Euch halten, in der er all Euere Tugenden preist und ans Licht bringt!"

Der Beppo sah nun freilich nicht so aus, als sei er zu einer Rede oder sonst irgendeiner Anstrengung aufgelegt. Er hatte auf einem der strohgeflochtenen Stühle Platz genommen und blinzelte schläfrig in den Sonnenschein, der durch die kleinen Scheiben des winzigen Fensters drang.

„Spare deine Worte, Annita", grollte der Häuer, „und gebt ein Haus weiter! Seht Ihr nicht, daß mich die Arbeit drängt? Und während Ihr mich hier aufhaltet, müßte ich schon draußen in der Grube sein und nach den Carusi sehen, die sonst auf der faulen Haut liegen und dem lieben Herrgott den Tag abstehlen."

Ein scharfer Blick traf bei den letzten Worten das junge Paar, prallte aber wirkungslos an ihm ab.

„O, Signor Benuto", flehte Annita, und ihre Augen lachten noch immer, wenn das Gesichtchen auch etwas düsterer geworden. „Laßt Euch nur dießmal erweichen! Die goldene Sonne vom Himmel möcht' ich Euch ja dann versprechen, alles, was Ihr nur wollt, werden wir erfüllen, nicht Beppo?" Und sie gab dem Verlobten einen gelinden Stoß, daß dieser sich jählings vom Stuhle erhob und ein verschlafenes: „Ja, ja, Annita" hören ließ.

Der Häuer hatte unter den gesenkten Lidern hervor nach dem jungen Paar hingeschaut, und in den kleinen, verschmitzten Augen des Mannes hatte es bei den letzten Worten Annita's wie eine plötzliche Erkenntniß aufgeleuchtet. Mit einem raschen Entschluß trat er an den jungen Mann heran, griff in das Knopfloch der weiten Jacke, die er trug, und zog ihn in eine Ecke des Zimmers.

Neugierig schlich sich Annita nach, und lachend stieß sie hervor: „Oem Benuto, ich leid' keine Geheimnisse, die der Beppo vor mir hat. Was er wissen soll, darf auch ich jederzeit erfahren."

„Nun gut" — die grobe Stimme des Häuers dämpfte sich ein wenig — „wenn der Himmel Euch einen Sohn schenkt, wollt Ihr es schriftlich mit mir machen, daß er mir mit zehn Jahren als Carusi angehört, so soll es mir auf ein paar Kerzen und den Hochzeitsstaat nicht ankommen."

Jetzt lachte auch der Beppo, und beide, er und das Mädchen, nickten bejahend mit den Köpfen, denn ihre laute Fröhlichkeit ließ sie gar nicht zu Worte kommen, und stammelnd nur stieß Annita hervor: „Aber, der Wein, Signor Benuto, den Wein habt Ihr ganz und gar vergessen!"

„Und solltet Ihr zwei Söhne Euer eigen nennen und der zweite mir auch zufallen, wie Ihr es mir schriftlich zu geben habt, kauf' und bezahle ich auch den Wein, ja, selbst auf einen Dudelsackbläser soll es mir nicht ankommen", fuhr der Mann eintönig fort und rief dadurch erneuten Jubel bei den Verlobten hervor, die es nicht schnell genug zu Papier bringen konnten, daß sie in allen Stücken mit dem Signor Benuto einverstanden seien. Der wog nach dem Fortgang des jungen Paares seine Waaren wieder aufs genauste ab, und ihm war zu Muthe, als habe er — welcher Italiener liebte nicht das Lotteriespiel? — eben eine Nummer im Lotto besetzt und müsse nun abwarten, ob sie herauskomme, oder ob er eine Niete gezogen.

Ueber den steinigen Acker aber schritten lachend und singend Beppo und Annita, den denen die einzige Sorge genommen war, die in den letzten Tagen ihren Lebenshimmel in etwas getrübt hatte.

* * *

Sie waren da, zwei kleine Knaben, Zwillingsbrüder, Carlo und Luigi, der erstere eine halbe Stunde früher auf der Welt als der andere und nach Ausspruch der Bekannten Beppo's und Annita's sichtlich stärker und verständiger aussehend als der kleinere. Heilige Madonna, wie sollten die Kinder nur ernährt und groß gezogen werden? — Eine Höhle war es ja nur, in der das junge Paar wohnte, seitdem sie der Pater Onofrio zusammengegeben und den Segen aller Heiligen auf sie herabgefleht hatte, und wenn der Beppo auch hin und wieder für den oder jenen Bewohner des Dörfchens ein paar Stiefel besohlte und die Frau in der leicht aufwallenden Arbeitslust der Sicilianer, die freilich auch ebenso rasch wieder schwindet, einer Nachbarin bei der Wäsche half, so lebten sie doch sozusagen von der Hand in den Mund. Sie tauften für ein paar Centesimi von dem dampfenden Kohl, den die Gemüsehändlerin feilbietet, ließen sich von dem Bäcker auf der Straße einen Maiskuchen backen, handelten aber noch öfter ein seidenes Tuch oder eine Korallenkette und ähnliches ein, mit denen sie sich schmückten und zum Tanz, zu Lustbarkeiten gingen.

Und nun — dieser Kindersegen!

Aber wozu scheint denn die Sonne tagaus tagein vom wolkenlos blauen Himmel, wozu glitzert und funkelt das weite Meer, trägt die fruchtbare Erde schier hundertundzwanzig-, ja hunderthundertdreißigfach, tummeln sich Ziegen und Schafe auf den grünen Wiesen und Triften? Doch nur, um die Sorge, die schwarze, unheimliche Sorge nicht aufkommen zu lassen und allezeit hellen Auges und fröhlicher Stimmung sein zu können. Annita lachte zu den Klagen und Bedenken der Nachbarinnen und Bekannten, und lachend trug sie die beiden winzigen Buben, von denen behauptet wurde, sie glichen dem Beppo und ihr, in die Sonne und lief singend davon, ein Töpfchen in der Hand, um von den guten Menschen etwas Milch für die Kinder zu erbitten. Niemand verweigerte es ihr, aber eine jede der Frauen, die gefällig von ihrem Eigenthum hergab, glaubte sich dadurch ein Anrecht an den Zwillingen zu erwerben. So betrachtete man schließlich in dem Dörfchen die Knaben des jungen Ehepaares als eine Art von Gemeingut.

Die kümmerten sich indeß noch wenig um das, was um sie herum verging oder über sie gesprochen wurde. In ein paar armselige Lappen gewickelt, lagen sie dicht nebeneinander auf den sonnendurchwärmten Steinen, mit denen man ein Fleckchen Erde vor dem elendesten, zerfallensten Häuschen des Dorfes gepflastert hatte, ihre kleinen, krebsrothen Gesichter waren dem Himmel zugewandt und die geballten Fäustchen fast trotzig gegen die Wangen gestemmt.

Annita hätte wol kaum gemerkt, daß die Buben so groß geworden waren, daß sie des Einbündelns nicht mehr bedurften, aber der Beppo hatte eines Tages ein paar Stiefel vor der Hausthür gefohlt, und mittenhinein war in sein Hämmern ein Ton gedrungen, ein sonderbar jauchzend klingender Ton; die Buben hatten ihre Lappenhülle gesprengt und krochen nun auf allen Vieren auf den Vater zu.

Von da ab gab ihnen die Mutter ein Stückchen Johannisbrot, ein Stückchen Süßholz, die sie sich erbettelt hatte, in die Händchen, machte lachend und schäkernd ein paar Capriolen vor ihnen, ergötzte sich über ihr Jauchzen und überließ es ihnen dann, ob sie in ihrer dünnen, dürftigen Hülle, zumeist aber ganz so, wie sie der liebe Herrgott erschaffen hatte, in der dunkeln Stube bleiben oder durch die allzeit offene Thür ins Freie kriechen wollten.

Zumeist wählten sie das letztere, und rührend war es, wie der stärkere Carlo sich mühte, seinem Brüderchen über die Schwelle hinweg zu helfen. Da zog und zerrte er das Bübchen, bis er den Oberkörper desselben sicher auf der Höhe der Schwelle angelangt wußte, dann schob er die zappelnden Füßchen nach, und erst, wenn sich das Kind dann allein weitergeholfen, jauchzte er fröhlich auf und unternahm selbst das kühne Wagniß.

Welch triumphirender Ausdruck in den kleinen Gesichtern, als sich die Buben dann später aufrichteten, einander gegenüberfaßten, sich anlachten, in den wunderlichsten Lauten sich einander verständlich machten, und als dann der große Augenblick kam, wo Carlo, schwankend noch, aber doch mit Selbstbewußtsein auf seinen Füßen stand und Luigi zu sich emporzuziehen versuchte. Annita half ihnen nicht bei ihren Mühen, aber sie wollte sich halbtodt lachen über die possirlichen, strampelnden Bewegungen der Zwillinge, und der Vater warf einen schläfrigen Blick auf das bunte, bewegliche Trio, über das das Sonnenlicht glitzernde Funken streute. Das Gehen erlernten die Jungen allein, ebenso das Sprechen und Singen, denn sie sangen den ganzen Tag, als sie nur erst so weit gekommen waren. Zunächst erklangen die Stimmchen in kleinen, girrenden Lauten wie die der Heimchen im Grase, dann war es, als ob sich Singvögelchen aus den Ackerfurchen emporschwängen, und endlich faßten sie ihren Singsang in Worte, die sie sich, wie alle Sicilianer für das Improvisiren bestimmt, selbst zusammenstellten.

Die Dorfbewohner hatten ihre helle Freude an den Knaben, von denen Carlo immer den Führer des Brüderchens abgab, und den Zeit zu Zeit kam auch ein Bewohner der benachbarten Ortschaft, ein großer, starknochiger Mann mit finsterem, gebräuntem Gesicht, der ein lebhaftes Interesse an den Zwillingen zu bekunden schien. Rund um sie herum ging er, wie es wol ein Schlächter macht, der Kälber zu erhandeln gedenkt, dann hob er ihre Köpfe in die Höhe, sprach über die Farbe ihrer Gesichter, ihre Augen, ihre Haare, die Zähne in ihrem Mund, schwenkte ihre Arme, zog und zerrte an ihren Beinen, und wenn der kleine, schwache Luigi dann in Weinen ausbrach, vertiefte sich das Schwarz in Carlo's Augen, und seine kleinen Fäuste versuchten die großen, starken Hände des Mannes von dem Bruder abzuwehren.

„Der da gefällt mir, der wird's einmal aufnehmen mit einer Last", pflegte der Fremde dann mit einem wohlgefälligen Schmunzeln zu sagen, „der andere aber ist nicht viel nutz, er müßte denn erst stark werden in den Gruben, unter dem Schwefeltragen."

Annita und Beppo hätten nicht daran gedacht, die Söhne zur Schule zu bringen, als die Zeit dazu herankam, denn sie hielten beide nichts von der Wissenschaft und hegten der Ueberzeugung, daß sie nur einmal in ihrem Leben Nutzen davon gezogen hatten, lesen und schreiben gelernt zu haben, nämlich als sie den Kaufcontract über die Knaben mit Signor Benuto abschlossen. Die Nachbarn aber kamen und nahmen die Zwillinge an die Hand, führten sie zum Herrn Lehrer und wiederholten dies so lange, bis die Kinder den Weg allein zu finden wußten. Hand in Hand legten die Brüder auch diesen stets zurück und ließen sich nicht voneinander trennen, als Carlo dem Luigi, wie in allen Stücken, auch hier weit voraus war und einen höhern Platz in der Klasse beanspruchen konnte.

„Er ist ein starker Geist, der Carlo Matterna, alles prüft er, alles sucht er zu erforschen, seinem Alter weit voraus", pflegte der Lehrer abends in der Trattoria, wo er ein Glas Landwein trank, den übrigen Zechern fast begeistert zu erzählen, „nur in einem ist er weich wie Wachs, seinem Bruder gegenüber. Wenn Ihr wüßtet, wie er mich anschaut, so flehend, so fordernd, so tief unglücklich, wenn ich ihn seinen Platz neben dem Luigi einmal mit einem andern Knaben tauschen lassen will, Ihr würdet begreifen, daß ich sie nicht voneinander trennen mag." Lächelnd sah er nach der Schule zuweilen den Zwillingen nach, die den Schulweg hinabgingen, Carlo noch mit der Fibel, der Tafel des Brüderchens beladen, die er sich zu den eigenen Sachen aufgepackt hatte.

Das ganze Dorf gerieth in Aufregung, als Signor Benuto, nachdem die Jungen zehn Jahre alt geworden waren, kam, um sie als sein rechtmäßiges Eigenthum für sich zu fordern, und wenn es gegangen wäre, hätte man wol gern die Summe zusammengebracht, um die Knaben von der Verpflichtung zu lösen, die ihre Eltern für sie eingegangen waren. Der Häuer hatte aber etwas schriftliches darüber, und er war auch nicht der Mann, der mit sich spaßen ließ. Zu dem lehnten sich Annita und Beppo, die es doch zunächst anging, nicht dagegen auf, und so ließ man die Zwillinge ziehen, denen der Abschied von der lachenden, allezeit fröhlichen und leichtlebigen Mutter am schwersten fiel.

Aber was wußten die Kinder davon, welchem Geschick sie überhaupt entgegengingen! Kein Kummer, kein Leid hatte sie bisher in ihrem jungen Leben getroffen. Die milde, schmeichlerische Luft Siciliens hatte es sie nie fühlen lassen, daß ihre Kleidung eine unzulängliche, mangelhafte war, die Früchte und Beeren, die für jedermann am Wege wuchsen, hatten immer noch den Hunger ferngehalten, Annita war zu vergnügt, Beppo zu träge gewesen, jemals das Züchtigungsrecht an ihnen auszuüben, im Dorfe begegnete man ihnen nur mit freundlichen Blicken, und so war es ja ganz natürlich, daß sie meinten, in der ganzen Welt müsse die Sonne scheinen, und nirgends könne es dunkle Wolken geben.

Signor Benuto war auch zu klug, um die Carusi gleich die ganze Schwere ihres Geschicks fühlen zu lassen, und er war zu sehr eingeweiht in die Innigkeit ihres Zusammenhaltens, daß er sie gleich gewaltsam getrennt hätte. Aus seinem Hause, in dem er ihnen eine kleine, elende Kammer als Behausung angewiesen hatte, führte er sie zu den Schwefelgruben, und vor dem Eingang zu denselben bedeutete er sie, sich ihrer Kleidung ganz und gar zu entledigen.

Mit einem verständnißlosen Blick sahen die Brüder ihn an. Nur mit einem Hemd waren ihre jungen Glieder oft bekleidet gewesen, und sie hatten nicht darauf geachtet, daß andere noch ein Beinkleid, eine Jacke trugen, kamen sie sich doch genügend bekleidet vor, aber auch das Hemd abzulegen, schien ihnen undenkbar, und als der Häuer mit der Hand nach den Grubeneingängen deutete, schien es ihnen wie ein Märchen, was sie dort erblickten.

Vor ihnen standen vollständig nackte Knaben, jüngere und ältere, und diese Gruppe von tiefbraunen, fast schwarzen Gestalten, die sich von dem völlig verbrannten kahlen Erdboden abhob, schien nicht dem italienischen, sondern einem andern, fremden Volksstamm anzugehören. Ein heißes Schamgefühl wallte in den beiden Knaben auf, die Augen Luigi's füllten sich mit Thränen, während die Carlo's sich furchtlos auf den Mann an ihrer Seite richteten: „Laßt uns unsere Sachen an, Signor Benuto, Luigi und ich möchten es lieber."

Der Piemontese lachte, bückte sich und nestelte selbst an den Knöpfen und Bändern, die den Anzug Luigi's zusammenhielten.

„Daran gewöhnt man sich", sagte er gleichmüthig, zündete ein kleines Oellämpchen an und begann mit den beiden neuerworbenen Carusi in den Schacht zu steigen, wobei er beständig gebückt gehen und die Knaben sich mit den Händen an der Gesteinswand stützen mußten, um nicht von den schmalen Leitern zu fallen, die in die Tiefe führten.

(Schluß folgt in nächster Nummer.)

Moden.

Elegante Fünfuhrthee-Toiletten. — Viele Damen lieben es, in Nachahmung der englischen und pariser Sitte bei ihren Fünfuhrthee-Empfängen eine jener eleganten, dem festlichen Anlasse angemessenen Toiletten zu tragen, wie dieselben in Fig. A dargestellt ist. Dasselbe zeigt die Form eines aus dem Glanzen gearbeiteten Prinzeßkleides und besteht aus weichem rosenrothen Seidenstoff mit Garnirung von rosa Atlasband und gestickten Spitzen. Den hauptsächlichen Ausputz bildet eine lange, anschließende, im Stil Ludwig's XVI. gehaltene Weste, die sich vorn über den oben bis zum Rockraum fallenden losen Falten des blusenartigen Vordertheils öffnet. Diese an beiden Seiten mit Abnähern versehene Weste ist reich mit Spitzenrüschen, Spitzenvolants und Bandschleifen besetzt und schließt oben unter zwei schmetterlingsförmigen Spitzenrevers: der hohe, mit Spitzenstoff überzogene und von einer Spitzenrüsche überragte Stehkragen ist hinten mit einer Bandschleife verziert; große, mit Spitzenvolants und Bandrüschen garnirte Epauletten fallen über die an den Aermeln etwas aufgebauschten engen Aermel. — Fig. B und C sind elegante Toiletten zweier Theegäste. Der Anzug B ist aus dunkelrothem nilvergrauen Kaschmirtuch gefertigt und mit einer kunstvollen Applicationsstickerei von schwarzen, mit grüner Seide unterlegten Spitzenblättern und in Seide ausgeführtem Stielstich verziert. Unten um den Rockraum läuft ein bogenförmiger Besatz von schwarzem Spitzeneinsatz mit leichter, über den Bogen angebrachter Stickerei, während die oben beschriebene Applicationsstickerei in zwei nach hinten verlaufenden Ranken auf dem Vordertheil des Rockes angebracht ist und sich in verkleinertem Maßstabe auf dem von rechts nach links drapirten Taillenvordertheil sowie auf den enganliegenden, oben drapirten und in schmale Säumchen abgenähten Aermeln wiederholt. Das ebenso wie das Rückentheil aus einem ganzen Stück gearbeitete Taillenvordertheil hat an der linken Seite einen Einschnitt, an welchen oberen Ende die Drapirungen zusammenlaufen und durch grüne Bandschleifen gehalten werden; auch der grüne Bandgürtel schließt links mit einer Schleife, und oben öffnet sich die Taille über einem kurzen grünseidenen Leib mit hohen grünseidenen Stehkragen und Spitzenrüsche. Hierzu ein runder grüner Sammthut mit schwarzem Federbusch und grauer, von einer Straußschnalle gehaltener Sammtdrapirung. — Der Anzug C besteht aus graugrünem Doppelkaschmir, und der mäßig weite Rock ist an der linken Seite mit einem Paneel von schwarzem Chantilly-Einsatz und Stickerei verziert. Ueber die aus smaragdgrünem Sammt hergestellte und oben auf dem eckigen Koller und dem hohen Mederkragen mit Streifen von schwarzem Atlasband besetzte Blouse fällt eine Art ausgeschnittenes Bolerojäckchen aus graugrünem Doppelkaschmir, mit Spitzenrüsche und Bandschleife garnirt. Den Abschluß der Taille bildet ein Gürtel von schwarzem Atlasband mit Schleife und langen Endschleifen.

A. Fünfuhrthee-Toilette aus violettrother Seide mit Ausputz von gestickten Spitzen und rosa Bandschleifen.

B. Elegantes Taschkleid mit Passementerieverbrämung. — C. Kleid aus olivgrün Kaschmir mit Besatz von plissirten Taffetvolants und cremefarbener Guipure. — F. Hufeisenförmiges Taschkleid mit Stickereibesatz von schwarzer Mechaltille.

Elegante Fünfuhrthee-Toiletten.

Die neuen Frühjahrsumhänge zeigen sehr verschiedenartige Formen, die theils an die Blüte, theils an das Fichu Marie Antoinette, theils an das Jaket und den Peleriumkragen erinnern, bisweilen sogar ein Gemisch von allen diesen Formen darstellen. Ein sehr elegantes blusenartiges Jaket wird z. B. viel aus einem ganz neuen schwarzen, mit erhabenem perlenartigen Streumuster überstreuten Grosgrainseidenstoff gemacht und hat der Länge nach plissirte Rücken- und Vordertheile, die in der Taille durch einen mit silberfarbenen Spangen verzierten Grosgraingürtel zusammengehalten werden. Vorn und hinten sind reiche schwarze Spitzenbesätze angebracht, auch die Sächse sowie die mit über die Schultern herabfallenden Epauletten besetzten aus breiten Spitzen, und vorn an dem mit cremefarbenem Surah gefütterten Medicikragen bildet eine große Schleife aus schwarzer Spitze oder aus Seidenmusselin mit lang herabfallenden Enden den Schluß. Sehr gut macht sich auch eine ziemlich anliegende Blase aus violettem oder schwarzem Atlas mit Ueberzug von schwarzem Seidenmusselin, die an einem Koller aus schwarzem, mit Jet oder Stahl gestickten Sammt gefegt ist und weite Peleriumärmel von plissirtem Atlas oder Seidenmusselin hat, während die glatten Schößchen aus gesticktem Sammt bestehen. Besonders graziös machen sich die fichuförmigen Umhänge, die oben aus einem breiten Koller von schwarzem, mit Jet, Stahl oder Flittern gestickten Atlas mit zwei langen, fallig angereihten Stücken von schwarzem Seidenmusselin zusammengestellt sind. Dieser Seidenmusselin ist vorn schmarig übereinandergelegt und nach rückwärts gestürzt, wo er zu einer Schleife geschlungen wird, deren verrundete, mit einem schmalen Plissé garnirte Enden fast bis zum Saum des Rocks herabfallen, während Epauletten aus dreifachen Volants von Seidenmusselin die Stelle der Aermel vertreten. — Neben derartigen neuen Façons werden indeß auch sehr viel kragenartige Mäntelchen und Jäckets getragen. Die Phantasie-Pelerinen aus leichten Stoffen sind ziemlich kurz, aber die zum gewöhnlichen Straßencostüm bestimmten Kragen und Tuch oder garnirter Seide mit Passementerieeinsätzen behalten ihre mäßige Länge und sind meist im Rücken anschließend und vorn lose fallend gemacht. Die Jäckets aus hellem oder dunklem Tuch haben entweder den hochstehenden Medicikragen oder einen in tiefe Hohlfalten gelegten und mit hellem Atlas oder weißen Spitzen gefütterten Kragen und werden mit Picotlitzen oder Stickereien besetzt.

B. Kleid aus silbergrauem Kaschmirtuch mit Applicationsstickerei von schwarzen Spitzen. — C. Anzug aus graugrünem gestricktem Doppelkaschmir und grünem Sammt.

Elegante Fünfuhrthee-Toiletten.

Einfachere Gesellschaftstoiletten für die kleinen Gesellschaften während der Fastenzeit und im ersten Frühjahr macht man neuerdings viel aus einem äußerst feinen, leichten und schmiegsamen Wollstoff, der zu sehr geschmackvollen Kleidern verarbeitet und mit gleichfarbigen oder in Gold ausgeführten Stickereien verziert wird. Wir sahen beispielsweise ein reizendes blaugraues Wollkleid, dessen glatter Rock in feiner oberen Hälfte in Schürzenform mit einer Stickerei von kleinen, graulichen Blümchen und weißen Perlen ausgeputzt war. Die vorn und im Rücken anliegende Taille war in Caerfälchen plissirt und öffnete sich vorn bis zum Gürtel über einem Einsatz von blaßrosa Atlas mit leichter Stickerei von Goldfäden und grauer Seide, wobei eine Garnirung von grauen Spitzenfalten die Oeffnung der Taille umrahmt und die mit Caerfältchen versehenen Aermel aus Wollstoff von Epauletten aus gestickten blaßrosa Atlas überragt wurden. Nicht so ausgestaltet sieht, aber in ihrer Art ebenso hübsch machte sich ein anderes Kleid aus beigefarbigem Wollstoff, dessen Rock von drei handbreiten Volants umgeben war, über denen eine schmale Puffe aus gleichfarbigem Seidenmusselin hinlief. Die anschließende Taille hatte ein doppeltes, aus zwei Volants bestehendes Schößchen und öffnete sich vorn über einem blutigen Chemisette von geranium-rothem Surah; die engen Aermel waren an der Achsel mit drei übereinanderfallenden Volants aus Wollstoff und rothen Surah-Epauletten verziert, und der hohe Mederkragen aus Wollstoff war mit rother Seide gefüttert.

Die neuen Stoffe zu Frühjahrscostümen zeigen zum Theil sehr geschmackvolle Gewebe. Zu den nach englischem Zuschnitt gefertigten sogen. Schneiderkleidern (costumes tailleur), die heuer mit Vorliebe zu Frühjahrsanzügen verwendet werden, wählt man außer den schönen seidenweichen einfarbigen Kaschmirtuch sehr viel aus Seide und Wolle gemischte Gewebe in zweierlei Farben, z. B. ein Gemisch von Blau und Weiß oder Grün mit Roth, wodurch eine unbestimmte, aber sehr hübsche und aparte Nuance erzielt wird. Auch feine schottischcarrirte Stoffe sind wieder modern und werden gern zu Kleiderröcken mit dazu passender einfarbiger Schoß- oder Spenzerjacke verarbeitet; am elegantesten und ruhigsten sind solche Röcke aus großcarrirtem, bloß in zwei Schattirungen derselben Farbe gehaltenem Cord, wie hell- und dunkelgrau oder braun und dunkelbraun carrirt, während die Taille meist aus einfarbig dunkelgrauem oder dunkelbraunem Gewebe hergestellt wird. Für Seidenkleider wählt man zum Promenadenanzug vorzugsweise schwarzgrundirte, mit schmalen Lisièrecarreaux in Roth, Grün oder Rosenroth durchzogenen Taffet oder dunkle Faille und Taffet mit eingewebtem Streifmuster von kleinen Chenillenpfen, die man auch auf den neuen einfarbigen Wollstoffen vertreten findet.

Die Wiederkehr der Tournure scheint in naher Aussicht zu stehen, da man immer wieder auf bereits dagewesene Moden zurückgreift und diese Stütze namentlich unter dem Kleiderstoff angebrachte

Elegante Theaterbluse.

Elegante Theaterbluse. — Die auf nebenstehender Abbildung dargestellte elegante Bluse für Theater- und Concertbesuch ist aus lila und perlgrauem plissirter broschirter Seide gefertigt und mit Koller und Aufschlagbändern von cremefarbener Guipure über einer Unterlage von schwarzem Sammt ausgeputzt. Der breite, an der Seite mit einer großen Rosette schließende, drapirte Gürtel besteht ebenso wie der Stehkragen aus schwarzem Sammt; eine schmale Sammt- oder Spitzenrüsche umgibt den Stehkragen. Der schnittige Schluß der engen, oben etwas gebauschten Aermel ist mit schwarzem Sammt eingefaßt, ebenso auch das kurze Schößchen. Der Rock ist von schwarzem Sammt oder Velveteen und wird ganz glatt gemacht.

Stickereien aller Art sind mehr als je beliebt; außer den einfachen, in verschlungenen Mustern ausgeführten Stickereien von schwarzer Litze oder Seidenschnur trägt man zu einfarbigen, z. B. grauen, elfenbeinen oder graugrünen Kleidern äußerst zarte Einsätze und vielleicht auch Revers und weißem, mit bunter Seide, Stahl und Gold gestickten Tuch. Auch die Ball- und Gesellschaftskleider sind mit eingestickten bunten Ranken oder Streumustern verziert oder zeigen kunstvolle Applicationsstickereien von Blumen und Blättern auf weißer und schwarzer Spitze. Ueber und über mit leichter schwarzer Stickerei bedeckte Blusen mit kurzen Schößchen scheinen der praktischen, so überaus bequemen Blusentracht eine weitere Fortdauer zu sichern. Als besondere Neuheit erscheinen die Chenillestickereien, die sich, in Schwarz ausgeführt, sehr elegant auf einer einfarbigen Kleiderstoffe oder einem Jaket ausnehmen. Mit Chenille gestickter Tüll gehört zu den beliebtesten Ballstoffen, aber auch Seidenkleider mit eingewebten oder eingestickten Chenillestickereien in Gestalt von Tupfen, Blümchen oder leichten Arabesken sind sehr modern, und man kann nicht leicht etwas apartieres sehen als z. B. ein Kleid aus dunkelblauem, mit kleinen blattgrünen Chenillestupfen gemustertem Taffet oder ein graues Seidenkleid mit schwarzen Chenillearabesken.

Digitized by Google

Puro Fleischsaft

Hervorragend blutbildendes Kräftigungs- u. Ernährungsmittel.

Mächtig Appetit anregend und ernährend ist „Puro" für alle Schwache, Kranke und Reconvalescente.

Preis in Deutschland Mk. 4.50 p. Fl., im Ausland 2 Fl. 5 W., 4 Frcs., Kr. 2.85, Shill. 3 — in Apotheken und Droguerien überall erhältlich, oder direct durch „Puro", Medicin.-chemisch. Institut, Dr. H. Scholl, Thalkirchen-München. (180)

Es schreibt:

Medicinalrath und Hofrath Dr. Sotier,
Bad Kissingen

Seit längerer Zeit habe ich Ihr Präparat Fleischsaft „Puro" in schweren und leichten Fällen gestörter Verdauung und deshalb schlechter Ernährung, bei Reconvalescenten, Magen-, Darm- und anderen Kranken mit sehr gutem Erfolge angewandt und danke ich Ihnen dass Sie mich auf das Präparat aufmerksam gemacht haben. Bis jetzt hat kein Präparat ähnlicher Art meine Patienten und mich so befriedigt, einmal Ihr Fleischsaft mit verschiedenen Beimengungen, insbesondere in Gelee — wie ihn Ihre Majestät die Kaiserin von Oesterreich in Kissingen erhielt — lange ohne jede Störung genommen wird. Fleischsaft „Puro" verdient empfohlen zu werden.

Ein neuer Hutkoffer, Mädler's Patent

D. R.-Pat. Nr. 85878

Moritz Mädler, Leipzig-Lindenau,

Illustrirte Preisliste gratis u. franco.

BERLIN LEIPZIG HAMBURG
Leipzigerstr. 102/103 Petersstr. 8 Neuerwall 81

Sämmtliche Reiseartikel und feine Lederwaaren.

Höchste Auszeichnung, Leipzig 1897, Königlich Sächsische Staatsmedaille.

Dr. Kothe's (417)

Sanatorium Friedrichroda

San.-R. Dr. Kothe, Dir. u. dirig. Arzt. Winterkur. Dr. med. Liggert, Ass.-Arzt.

Klimat. Kurort Görz,

Hôtel de la Poste. (418)

LUGANO (419)

Hotel Beauregard.

Ruhige Lage mit prachtvoller Aussicht in der Nähe des Bahnhofes. Gute Küche, mässige Preise.

Der Besitzer: J. P. Heimsauer.

Oberhof i. Th., 840 m ü. d. M.

Kuranstalt und Pension Marienbad

für Nervöse, Neurasthene, Erholungsbedürftige etc.

Das ganze Jahr geöffnet. (420)

Prospecte. Dr. med. C. Weidhaas.

Ostende (Belgien).

Winter-Saison.

Club Privé du Kursaal,

mit denselben Vortheilen wie in Nizza (sic), das ganze Jahr hindurch geöffnet.

Man schreibe an den Herrn Secrétaire wegen der Aufnahmeformalitäten. (239)

Bad Kur- u. Wasserheilanstalt Dr. Zimmermann

Thalkirchen bei München.

Prospecte gratis u. franco.

Inseranten: gestind. waldreichste Lage. Terrainsteilen, Verdauungsstörungen, Herzkrankheiten, Fettsucht, Morphium- und Alkohol-Entziehungen. (250)

C. Maquet, (240)

vorm. Eisenwaaren-Fabrik, Neuhaldensleben und Berlin W., Charlottenstraße 63.

Fabrik f. Badeeinrichtungen, Oefen für Gas- und Kohlenheizung, Closets in Guss und Kupfer

Kinderwannen, Sitz- und Fußwannen etc.

Aug. Spangenberg Berlin SO.

Wasser-Strom- 2c. Strassenfahrstühle, Krankenstühle, Closets, verstellbare Kopfkissen zum Schlafen in 10 verschiedenen Lagen, Tragstühle, Bettische. (421)

Die sanitär best, u. doch billigst. Zimmer- u. Haus-Closets, (422)

prämiirt mit Gold-Medaillen! Bidets in moskirt. Form, liefert die Special-Fabrik M. Backhoff & Sohn, Berlin C 25, Brunnenstr. 193. Filiale: NW., Elsasserstr. 78. Preisliste gr. u. fr.

PALAST-HOTEL

BERLIN W.

Leipziger und Potsdamer Platz.

Vornehmstes Hôtel der Residenz mit jedem Komfort der Neuzeit.

Die Direktion: H. Schlenk. v. Ostheim. (54)

Hofrath Dr. Biedebach's Kur- und Wasser-Heilanstalt

Sommer u. Winter geöffnet, stets guter Besuch.

Bad Brunnthal

München inmitten königl. Parkanlagen.

Individuelle ärztl. Behandlung. Ruhige staubfreie Lage. Comfort. Badeeinrichtungen, reichhaltige Diaet. Tramhahn. Telephon, Telegraph. Prospecte, sow. Preise, Behandlungsweise u. Heilerfolge gratis.

Inh. u. Besitzer Dr. H. Biedebach (früher Biedebach).

Vorzüglich geeignet bei Verdauungs-, Stoffwechsel-, Nerven-Krankheiten und Schwächezuständen aller Art. (181)

Grand-Hotel Hospiz.

Dresden-A. Zinzendorfstr. 17.

Zimmer mit 1 Bett von Mk. 2 — aufwärts einschliesslich Heizung und Beleuchtung. Keine Trinkgelder. Personen-Aufzug. Bäder in jedem Stockwerk. Im Winter Tramway. (449)

Paul Neumann, Hotelbesitzer

Port mit Sprungfederböden!

Kluge Hausfrauen

ersetzen diese durch

Patent-Springfeder-Matratzen

von Westphal & Reinhold, Berlin 21.

Grösste Ersparniss gegen Sprungfeder-Matratzen

Kein Einliegen.
Keine Reparaturen.
Kein Ungeziefer mehr.

Sie gewähren dauernd ein Ruhelager, wie es der Verwöhnteste bisher nicht gekannt und sind im Gebrauch halb so theuer, wie Sprungfederböden

Ueberall erhältlich, Lieferung in jeder Grösse.

Wer Betten anschaffen will, verlange ausdrücklich

Westphal & Reinhold's Patent-Matratzen

Man schütze sich vor Nachahmungen.

WESTPHAL & REINHOLD BERLIN FABR. NR. Patentirt in allen Staaten

Jede Patent-Matratze trägt ein solches Schild. (146)

Wo keine Niederlagen, directer Versand ab Fabrik.

Catalog auch über Bettstellen gratis

FRANZENSBAD.

Das erste Moorbad der Welt, besitzt die stärksten Eisenquellen, reine alkalische Eisensäuerlinge und Lithionsäuerlinge, die kohlensäurereichsten Stahlbäder, Moorwasserbäder, Kohlensäure-Gasbäder.

Saison vom 1. Mai bis 30. September.

Prospecte gratis. (194)

Jede Auskunft ertheilt das Bürgermeisteramt als Curcommission.

Krankenfahrstühle,

bequem, leicht handlich, solid gebaut und nur gröbstmöglichen Ansprüchen, liefert in verschiedenen Systemen und Größen zum Preise von 80—250 Mark die

Dresdner Kinderwagenfabrik G. E. Höfgen, Dresden-A., Königsbrückerstraße 56. (326)

Illustrirte Kataloge auf Verlangen gratis und franco.

Görbersdorf in Schlesien.

Heilanstalt für Lungenkranke von

Dr. Herrmann Brehmer,

Begründer der heute massgebenden Behandlung der Lungenschwindsucht.

Aerztlicher Direktor

Professor Dr. med. Rud. Kobert.

Prospekte kostenfrei durch die Verwaltung. (294)

Dr. Lahmann's Sanatorium

auf „Weisser Hirsch" bei Dresden.

Das ganze Jahr geöffnet. Prospekte kostenfrei.

Anwendung der physikalisch-diätetischen Heilfaktoren. Aufnahme von Kranken jeder Art, für welche das Lokalklima geeignet ist (z. B. nicht für Tuberkulose). Ausgeschlossen sind Epileptische und Geisteskranke. — Prospekte kostenfrei. —

Aerzte: Dr. Lahmann, Glaes, Weidner, von Marenholtz, Wilhelm, Rinz. In der Schweiz approbirt: Frl. Dr. Burbo. (43)

Zur Belehrung empfehlen wir Dr. Lahmann's neueste Schriften:

„Die diätetische Blutentmischung als Grundursache aller Krankheiten." VIII. Aufl. Preis geh. 2 Mk. Verlag von Otto Spamer in Leipzig.

„Hauptkapitel der naturlichen Heilweise." III. Aufl. Preis geh. 3 Mk. Verlag von A. Zimmer in Stuttgart.

Vormals DDr. Schreber-Schildbach'sche

Orthopädische u. mechanotherapeut. Heilanstalt

von Dr. med. Dolega, Leipzig. (356)

Anstalt für Orthopädie, manuelle und maschinelle Heilgymnastik, Massage. Behandlung aller einschlägigen orthopädischen Leiden (Specialität: Rückgratverkrümmungen und Neigung zum Schiefsein. — Durchführung diätetischer Kuren. Electrotherapie. Hydrotherapie. — Anfertigung von Bandagen und Stützapparaten nach neuesten Systemen. Aufnahme von Kindern und Erwachsenen in volle Pension. — Prospecte zu Diensten.

Hotel. (341)

In einer Höhenluftkurort, Dresden 45 Min. Verbindung, 18 ein. grosses Haus mit 21 Zimmern, Küchen, Keller- und Mädchenzimmern, mit Centralheizung, elektrischem Licht und Wasserleitung, preiswerth zu verkaufen. Offerten unter J. R. 100 befördernd Dresden-Blasewitz erbeten.

(343)

Versand der Fürstl. Mineralwasser von Ober-Salzbrunn

Salzbrunner Fürbach-Arieboll

Seit 1601 medicinisch bekannt.

Oberbrunnen

Niederlagen in allen Mineralwasser-Handlungen und Apotheken.

Aerztlich empfohlen bei Erkrankungen der Athmungsorgane, bei Magen- und Darmkatarrh, bei Leberkrankheiten, bei Nieren- und Blasenleiden, Gicht u. Diabetes.

ECHTE OBER SALZBRUNNER

SCHUTZMARKE.

(422)

Digitized by Google

Versand-Geschäft MEY & EDLICH, Leipzig-Plagwitz

Königl. Sächsische und Königl. Rumänische Hoflieferanten.

Alle Aufträge von 20 Mark an werden portofrei ausgeführt.

Nichtgefallende Waaren werden bereitwilligst zurückgenommen od. umgetauscht.

Abtheilung: Gardinen.

Englische Tüll-Gardinen.

130 Cm. breit. Vorräthig: **weiss** und **crême**.

Abgepasst. Shawllänge 3,2 Meter.

Nr. 2252. Das Fenster — 2 Shawls . . . . . M. 5.25.
Bei Entnahme von 3 Fenstern das Fenster M. 5. —

Abgepasst. Shawllänge 3,6 Meter.

Nr. 2253. Das Fenster — 2 Shawls . . . . . M. 6. —
Bei Entnahme von 3 Fenstern das Fenster M. 5.75.

Gestreifte Congress-Stoffe und Marlys
für Gardinen, Stores u. s. w.

Nr. 348. Congress-Stoff, 105 Cm. breit, **weiss** oder **crême** . . Das Meter M. —.45.

Nr. 342. **Marly**, 120 Cm. breit, nur **crême** . . . . . Das Meter M. 1.50.

Ausserdem:

„ 348. **Marly**, 105 Cm. breit, **weiss** oder **crême** . . . . . „ —.70.
„ 349. **Fantasie-Marly**, 105 Cm. breit, nur **crême** . . . . . „ —.85.
„ 343. **Congress-Stoff**, 105 Cm. breit, nur **crême** . . . . . „ 1.05.
„ 341. **Dasselbe** do. 150 Cm. breit, nur **crême** . . . . . „ 1.20.

Congressstoff - Vitragen
(Scheiben-Gardinen)
mit brochirten bunten Mustern.

Congressstoff

Nr. 880. 54 Cm. breit Das Meter M. —.55.
„ 881. 54 „ „ „ „ „ —.55.
„ 882. 52 „ „ „ „ „ —.70.
„ 884. 52 „ „ „ „ „ 1.20.
„ 885. 60 „ „ „ „ „ 1.10.
„ 886. 62 „ „ „ „ „ 1.05.
„ 880. 54 „ „ „ „ „ 2.00.
„ 865. 62 „ „ „ „ „ 1.15.
„ 862. 54 „ „ „ „ „ 1.80.

Kattunstoffe.

Nr. 855. 54 Cm. breit Das Meter M. 2.50.
Nr. 885. 52 Cm. breit Das Meter M. —.90.
„ 885. 52 „ „ „ „ „ 1.—.
„ 378. 54 „ „ „ „ „ 1.50.

Englische Tüll-Gardinen.

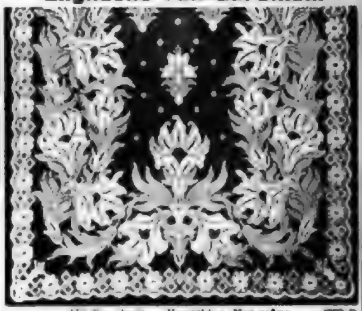

150 Cm. breit. Vorräthig: Nur **crême**. (2360 d)

Abgepasst. Shawllänge 3,6 Meter.

Nr. 2260. Das Fenster — 2 Shawls . . . . . M. 14.25.
Bei Entnahme von 3 Fenstern das Fenster M. 13.75.

Abgepasst. Shawllänge 4,1 Meter.

Nr. 2261. Das Fenster — 2 Shawls . . . . . M. 16.—.
Bei Entnahme von 3 Fenstern das Fenster M. 15.25.

Reiche Auswahl in Gardinen, Stores, Vitragen, Lambrequins, Gardinenhaltern, Congress-Stoffen u. s. w.
Verstellbare Zugeinrichtung. Gardinen-Simse.

Unser ausführliches Preisverzeichniss versenden wir unberechnet und portofrei.

Erscheint 13 mal wöchentlich, auch Montags.

Fünf werthvolle Beiblätter.

Berliner Tageblatt

und Handels-Zeitung

„Der Zeitgeist" Feuillet. Montagsbeilage — „ULK" Illustr. Witzblatt — Deutsche Lesehalle Belletrist. Sonntagsblatt

Technische Rundschau Organ für Industrie, Hygiene und angewandte Naturwissenschaften

Mittheilungen üb. Landwirthschaft Gartenbau und Hauswirthschaft

Im Roman-Feuilleton gelangen zum Abdruck der neueste modern-realistisch geschriebene Roman des viel und gern gelesenen Schriftstellers

Hermann Heiberg: „Vieles um Eine"

dem sich die fesselnde Erzählung von **Dora Duncker: „Der Ritter vom hohen C"** anschließen wird. — Die hochinteress. Reiseberichte des bekannt. kühnen Forschungsreisenden

Eugen Wolf über China und Japan

werden auch im nächsten Quartal fortgesetzt.

Ausführliche **Parlamentsberichte** in einer besonderen Ausgabe, die, noch mit den Nachtzügen verlandt, am Morgen d. nächstfolg. Tages den Abonnenten zugehen.

Ein vierteljährliches Abonnement bei „B. T." kostet 5 M. 25 ₰ bei allen Postanstalten Deutschlands. Annoncen finden in „B. T." namentl. in gebildeten u. besser situirten Kreisen die erfolgreichste Verbreitung.

Colossale Verbreitung im In- und Auslande.

Allen Abonnenten des „Berliner Tageblatts"

wird Anfangs April eine neue

Grosse Karte von Ostasien

China, Japan, Formosa

gratis geliefert.

Die Karte hat das stattliche Format von 68 cm Höhe und 71 cm Breite, ist in 6 Farben hergestellt und enthält alle bis in die neueste Zeit stattgefundenen Veränderungen in dem für die deutschen Interessen so überaus wichtigen Erdtheil.

Abreise halber

unter **selten günstigen** Bedingungen **verkäuflich:**

Grasmücke, 6jähr. br. St. v. Amorous a. d. Green Jacket, hildhübsch, exponirt vor der Front, bei Distanzritten, Jagd, Steeple-Chase. Firm in der Bahn, in jedem Terrain **ganz** sicher. Kerngesund, fehlerfrei, sehr dankig. Gleich geeignet für Damen-Offizier, Dame und kleinen Sport.

Presto, 4jähr. br. H. v. Peremos a. d. Mayflower, tadelloser eingesprungener, verspricht erstklassiger Steepler zu werden. Kerngesund, fehlerfrei. Seit August im Training. (5091)

Gefällige Anfragen erbeten an **Trainer Kallus, Pirna bei Dresden,** Kaiserhof.

Die Expedition dieser Zeitung ertheilt auf Wunsch ebenfalls Auskunft.

Siebzehn Medaillen

ODONTA

ZAHN-WASSER

zur Pflege des Mundes und Erhaltung der Zähne.

F. WOLFF & SOHN
Hoflieferanten Karlsruhe.

Filiale Wien Kölnerhofgasse 6.

35jähriger Erfolg.

Mit Recht sind F. Wolff & Sohn's Odonta-Zahnwasser jedem andern Präparat vorzuziehen, da es allen Erfordernissen, welche an ein Präparat zur Pflege des Mundes und der Zähne gestellt werden müssen, in hervorragender Weise entspricht und es heute noch selten vorkommt, dass es in Bezug auf Wirksamkeit und Ungefährlichkeit übertroffen ist.

Es haben in allen besseren Parfümerie-, Friseur- und Droguerieschäften. (464)

Erfrischende, abführende Fruchtpastille

TAMAR INDIEN GRILLON

Gegen **VERSTOPFUNG**

Hämorrhoiden, Congestion, Leberleiden, Magenbeschwerden.

PARIS, 33, Rue des Archives. — *In allen Apotheken.*

Recept: 8,25 gr. Tamarind. Indica, mit 0,75 gr. pulv. Sennesblätter und 1 gr. Vanillezucker gemischt, zur Pastille geformt und mit Chocolade überzogen und überzuckert. (195)

Lunge u. Hals

Kräuter-Thee, Rad. Kalmus (Polygonum avic.) ist ein vorzügliches Heilmittel bei allen Erkrankungen der Luftwege. Dieses durch seine wirksamen Eigenschaften bekannte Kraut gedeiht in einer Höhe von 1 Meter erreicht, nicht zu verwechseln mit dem in Deutschland wachsenden Kalmus. Kalmus. Wir daher an Phthisis, Luftröhren-, Bronchial-, Kehlkopf-Katarrh, Lungenspitzen-Affectionen, Kehlkopfleiden, Asthma, Athemnoth, Brustbeklemmung, Husten, Heiserkeit, Blutsturz etc. etc. leidet, namentlich aber derjenige, welcher den Keim zur Lungenschwindsucht in sich verborgen hat, verlange sofort das Altenburger Kräuter-Thee, welcher echte Packete à 1 Mark bei **Ernst Weidemann, Liebenburg a. Harz**, erhältlich ist. Broschüre mit ärztlichen Anerkennungen und Attesten gratis.

Haasenstein & Vogler A.G.

Aelteste Annoncenexpedition,

domicilirt an allen Orten Deutschlands, auch in Oesterreich, Schweiz, Italien etc., liefert detaillirte Kostenanschläge unter Gewährung möglichster Rabattvergünstigungen, sowie neueste grosse Kataloge. (97)

Abfassung und zweckmässigster Arrangement.

Effectvolle, originelle Clichés und Auskunft bezüglich der wirksamsten Blätter.

Digitized by Google

Illustrirte Zeitung

Nr. 2855. 110. Bd. | Erscheint regelmäßig jeden Donnerstag. Einzelpreis einer Nummer 1 Mark. | Leipzig und Berlin | Preis vierteljährlich 7 Mk. — 8 Kr. 70 G. ö. W. Mit Kreuzbandsendung 9 Mk. 25 — 11 Kr. 60 G. ö. W. Für Amerika 12 Mark. | 17. März 1898.

Lehrplan der Kieler Koch-Schule

mit einem

wirtschaftlichen Töchter-Pensionat besserer Stände

im ländlichen Aufenthalt

Eigentumbesitz Heuer-Adler's-Ruh',

Ellerbek bei Kiel.

Die Kochschule und Lehranstalt wurde den 1. März 1891 von mir gegründet. Vorsteherin sieht sich die persönliche Aufgabe, aus wahrer Menschenliebe, die Jungfrauen in dem notwendigsten Zweig des Frauenberufes auszubilden

Ihr Motto ist:

Darum lerne bei Zeiten das Weib nach seiner Bestimmung;
Denn durch Bienen allein gelangte sie endlich zum Herrschen.
Zu der verständen Gewalt, die doch ihr
im Hause gebührt,
Wohl ihr, wenn sie darum sich gewöhnt,
dass kein Weg ihr zu sauer
Wird, und die Stunden der Nacht ihr sind
wie die Stunden des Tages.
Dass sie niemals die Arbeit zu klein und
die Nadel zu fein dünkt,
Dass sie sich ganz vergisst und leben
mag nur in Andern. Goethe.

Zweck und Lehrziel. Die Anstalt hat den Zweck, junge Mädchen besserer Stände, nach Abschluss der Schulbildung, **als gute Hausfrauen für das Familienleben auszubilden**, wie auch Wirtschafterinnen und Wirtschafts-Lehrerinnen.

Der Unterricht. Die Anstalt bildet besonders für das praktische Leben aus, und so haben die jungen Mädchen sich praktische Kenntnisse anzueignen, die erforderlich sind für eine tüchtige Hausfrau als Familienhaupt, oder für eine Vorsteherin derselben. Zur Begründung ihrer Selbständigkeit ist das Selbstangreifen unbedingt notwendig, um ein geordnetes Hauswesen führen zu können.

Die Lehre besteht:

In Anstandsstunden;

Im Ordnen der Zimmer, Küche und Keller;

Im Waschen, Stärken, Plätten, wie Flecken-Reinigung der Kleider und Wäsche;

Im Kochen und Wirtschaften der einfachen und feinen Küche, im Backen, Abwägen und Abmessen, in der Verwertung der Reste, im Einkauf, Einmachen, Trancheiren, Verzieren der Speisen, Kaffee brennen und Kaffee bereiten, Decken der Tafel, in der Aufnahme der Küchenmeister, im gründlichen Unterricht in allen Fleischwaren, wie: Einschlächten, Einpökeln, das Fleisch nach dem Werte einkaufen, das Zerlegen desselben und wie es weiter für die Küche verwandt wird. Unterweisung im Herrichten des Kaffees, Frühstücks-, Mittags- und Abendtisches. Für die feine Tafel wird täglich ein Speisezettel herausgegeben. Der Speisezettel wechselt ab mit allen möglichen Suppen, Bouillon mit Einlagen, Krebssuppe, Suppe à la reine, Nonnensuppe u. s. w. Die Fisch- und Fleischsorten werden in der gewöhnlichen wie besten Weise bereitet, Gemüse-Compositeure, verschiedene kalte und warme Mehlspeisen, Conditorwaaren, Leckuspeise, wie Mayonnaise, Ragouts, Pasteten u. s. w.;

Im Obst- und Gartenbau, Hühnerzucht, Viehzucht, Bienenzucht und Fischerei.

Gelehrt wird wissenschaftlich: Aufklärung über Küchenchemie, Ernährungsmittelstoffe, Erkennung ihrer Güte, ihres Nährwertes und ihrer Kosten, deren Zubereitung und Aufbewahrung; Haushaltungs-Buchführung, Unterweisung in Gesundheitspflege.

Ausser diesem wird eine Sammlung von selbst gepflegten Kochrezepten, Speisezetteln und Fleischlehre in ein Kochbuch übertragen.

Wird noch Fortbildung gewünscht in fremden Sprachen, Litteratur, Musik, Gesang, Malen, Schnitzen, Brandmalerei, Kunststickerei u. s. w., so sind dafür vorzügliche Lehrkräfte vorhanden.

Es beschäftigen sich Vorsteherin und Lehrerinnen so eingehend mit den Schülerinnen, dass es selbst den weniger Begabten möglich ist, die besten Vorteile aus den Lehren zu ziehen.

Aufnahmezeit und Dauer der Ausbildung. Aufnahme in die Anstalt findet jeden Jahr zweimal statt, und zwar 4 Monate vom 4. Januar bis 30. April und 7 Monate vom 4. Mai bis 30. November.

Zur Berechtigung eines Lehrzeugnisses ist die Zeit von 11 Monaten, vom 4. Januar bis 30. November erforderlich.

Ausser diesen Zeiten kann die Aufnahme nur noch durch besondere Rücksprache geschehen.

Weniger als 4 Monate kann keine Schülerin Aufnahme finden.

Pensions-Bedingungen. Die Schülerinnenzimmer sind gesunde, freundliche, der Neuzeit gemäss. Die Schülerinnen erhalten Kommoden, Kleiderschränke und Bettstellen. Mitzubringen haben sie ihr eigenes Bettzeug, Bettwäsche und Handtücher. Dasselbe kann auch in der Anstalt für 4 Mark monatlich geliefert werden. In der Anstalt ist ein grösserer Gesellschaftssaal, ein Examen mit daran liegendem Musikzimmer, einer grossen Glasveranda und sonst noch Gesellschaftszimmer.

Das Ausscheiden aus der Anstalt muss am festgesetzten Tage geschehen, weil die Zimmer von den neu eintretenden Schülerinnen gleich wieder benutzt werden.

Bis 10 Uhr abends ist Heizung und Beleuchtung im gemeinschaftlichen Zimmer. Für Heizung und Licht auf dem eigenen Zimmer haben die Schülerinnen selbst zu sorgen.

In der Kleidung wird möglichst Einfachheit und grosse Sauberkeit gewünscht. Mitzubringen für die Arbeiten sind 6 weisse und 4 bunte Kochschürzen; in der Anstalt werden die Schülerinnen in die nur hier zu bekommende Kochschutztracht eingekleidet, welche aus Kopftüchern, Aermeln und Küchenbesatz mit Schreibe besteht, wofür 6 Mark zu entrichten sind.

Die Schülerinnen finden alles Material zu den Speisen unentgeltlich in der Kochschule vor.

Jede Schülerin, welche Aufnahme wünscht, wende sich von gutem Ruf.

Das Alter der jungen Mädchen zur Aufnahme ist vom 17. Lebensjahre ab bis 28.

An Sonn- und Festtagen findet keine Schule statt; die Schülerinnen besuchen am Morgen die Kirche ihrer Konfession. Nachmittags wird Gelegenheit gegeben, die schöne Umgegend Kiels zu Fuss, zu Wagen, zu Bahn und zu Schiff gemacht, auch Theater, Konzerte und wissenschaftliche Vorträge besucht. Am täglichen Tag wird auch unser den Arbeitsstunden volle Freiheit zur Förderung der Körperpflege gegeben, die so wichtig nach der Uebergangszeit aus der Schule für die jungen Mädchen ist.

Besorgungen und Besuche zu machen, wie auch Besuche anzunehmen, darf nicht ohne das Wissen der Vorsteherin geschehen.

Spielplätze für Lawn tennis und Croquet sind eingerichtet und umsäumt von Tannenwaldung und Lindenalleen angelegt. Das Baden und Schlittschuhlaufen auf unserem eigenen See bietet eine gesunde Bewegung; auch durch Baden und Schwimmen in der Ostsee, die 5 Minuten entfernt liegt, kann sich der Körper kräftigen. Es finden ab und zu Feste mit Aufführungen und Tanz statt.

Im Hause herrscht eine gewissenhafte Ueberwachung und viel Liebe, Fleiss, Pünktlichkeit und Ordnung. Das Familienleben ist ein munteres, geselliges und immer anregendes. Die abwechselnde geistige wie körperliche Thätigkeit führt zu gesunden, klaren Lebensanschauungen; der höfliche Umgang der Schülerinnen untereinander übt Nachsicht und wirkt vorteilhaft auf eigenartig angelegte Charaktere.

Die Schwäche der bleichsüchtigen jungen Mädchen wurde durch die praktische Thätigkeit im Haus, Hof und Garten, bei nahrhafter Kost, wesentlich gehoben, an dem Ostseestrande und Heiterkeit zurückkehrten.

Das Gesundheits-Verzeichnis der Schülerinnen beweist, mit wenigen Ausnahmen, in 4 und 7 Monaten eine Körpergewichts-Zunahme von 6, 9, 13 bis 23 Pfund.

Während des langjährigen Bestehens der Anstalt, vom 1. März 1891 bis 1. März 1897, fanden 66 Lehrgänge statt und wurden 1038 Schülerinnen ausgebildet. Die grösste Zahl derselben bewahren der Anstalt ein dankbares Gedenken und beweisen mit ihrer Thätigkeit ein gutes Fortkommen.

Die Besitzung Heuer-Adler's-Ruh' liegt in dem anmutigen Fischerorte Ellerbek; derselbe ist nur 10 Minuten von Kiel entfernt, hat an der Ostsee, und ist berühmt durch den Verkauf der wohlschmeckenden Kieler Sprotten. Der Ort hat Post, Eisenbahn, Telegraph, Fernsprech-Verbindung und grosse Badeanstalten.

Die Anstalt Heuer-Adler's-Ruh' ist 100000 □meter gross und gleicht einem prachtvollen Lustwasen. Darin sind Ackerländereien, grosse Obstgärten und 6 (sechs) schöne Seen, die bewachsen sind mit Schilf, Wasserrosen und dergl., besetzt mit edlen Fischen: Karpfen, Lachsforellen, Schleien, Aal, Hechten u. a. m. Der Park hat alte, hochgewachsene Tannen-Gänge, abwechselnd mit herrlichen Linden-, Eichen-, Kastanien- und Erlen-Alleen, umsonnte, schattige Plätze, überall durchschnitten von auf- und abführenden, gut gepflegten Spazierwegen, mit stets wechselnden Blicken auf die entzückenden Seen, Waldung, Wiesen, Felder und Blumen. Der Park liegt geschützt gegen die harten Nord- und Ostwinde, die Luft ist daher mild und erquickend und noch fast staubfrei. Ruhepläte sind überall angebracht, und ist Benutzung dieses Parkes Schwachen wie Gesunden **ausserordentlich** zuträglich und wirkt anregend auf das Gemüt.

Alles Nähere durch den Lehrplan.

Vorsteherin Frau Sophie Heuer, geb. Adler.

Die Anstalt wurde in der Zeit ihres Bestehens dreimal verändert. Zuerst befand sie sich 11 Jahre in unserem Hôtel Stadt Hamburg in Kiel, dann 5 Jahre in unserem Eigentumbesitz Wilhelminenhöhe in Gaarden. Letztere Besitzung wurde 1897 vom Marinefiskus angekauft, und ist nun die herrliche Besitzung Heuer-Adler's-Ruh' für meinen Zweck erworben.

Digitized by Google

Anzeigen aller Art finden durch die seit 1843 allwöchentlich in Leipzig erscheinende „Illustrirte Zeitung" die weiteste und wirksamste Verbreitung. Die Insertionsgebühren betragen für die Nonpareille-Spaltzeile oder deren Raum 1 Mark. Die für die „Illustrirte Zeitung" bestimmten Inserate gelangen, wenn deren Einsendung spätestens bis Donnerstag 12 Uhr erfolgt, meist schon in der acht Tage darnach erscheinenden Nummer zur Aufnahme. Ausführliche Insertionsbedingungen und Probenummern auf Wunsch.
Expedition der Illustrirten Zeitung (J. J. Weber) in Leipzig.

Deutsche Warte

Erscheint täglich, auch Montags.
Jährlich über 1000 Illustrationen.
Grosse Ausgabe vierteljährlich 2,50 Mk.
Allgemeine „ „ 2,— „
Kleine „ „ 1,— „
bei allen Postanstalten.

Ueber **70000** Abonnenten.

Das **Neunzehnte Jahrhundert in Bildnissen.**
Auf 600 Blatt berechnet, wird das grossartig angelegte Werk während der nächsten 3 Jahre in 75 Lieferungen mit je 8 Bildnissen und je 4—8 Seiten Text erscheinen. Bis jetzt sind erschienen 3 Lieferungen mit Aufsätzen von Hermann Grimm, Eduard Grisebach u. a.
Preis jeder Lieferung 1,50 Mk. — Vorräthig in jeder Buch- und Kunsthandlung.
Gegen Einsendung von 1 ℳ 70 ₰ in Briefmarken folgt Zusendung einer Probe-Lieferung franco mit Post von der Verlagshandlung.
Verlag der **Photographischen Gesellschaft,** Berlin, Stechbahn 1 (im Kaiser Wilhelm-Denkmal).

Königl. Landwirthschaftl. Hochschule zu Berlin.
Sommersemester 1898: Beginn der Immatrikulation am **16. April**, der Vorlesungen zwischen dem **16.** und **23. April 1898.** Programme sind durch das Sekretariat: Berlin N., Invalidenstr. 42, zu beziehen. Der Rektor: **Fleischer.** (464)

Salomons Handelsakademie, Berlin. Gegr. 1858.
Von der Kgl. Regierung zur Ausbildung der Steuerbeamten benutzt. (426)
Handelsschule. Vorbildung u/b Lehrling. Dauer 6 Monate. Anfang April, October.
Curse für Damen. Complette Ausbildung zur Comptoiristin. Dauer 3-6 Monate. Anfang Jedes Quartal.
Curse für Herren. Bank-, Waaren-, Fabrik-fach. Dauer 3-6 Monate. Anfang Jedes Quartal.
Privat-Unterricht zu jed. Zeit. Illustr. Prospecte.
Salomons Handelsakademie, Wall-Str. 25.

Rheinisches
Technikum Bingen
für Maschinenbau und Elektrotechnik.
Programme kostenfrei. (380)

Herzogliche technische Hochschule Braunschweig.
Beginn des Sommer-Semesters am 19. April 1898.
Programme und Prüfungsvorschriften sind vom Secretariate zu beziehen.
Vollständige Ausbildung für den Beruf in den fünf Abtheilungen für **Architectur, Ingenieur-Bauwesen, Maschinenbau** (einschließlich **Electrotechnik** und **Textilindustrie**), **chemische Technik** (einschließlich besonderer Studiencurse für **Nahrungsmittel-Chemie** und **Zuckertechnik**) und **Pharmacie.** — Gleichberechtigung des Studiums mit **akademischen** deutschen technischen Hochschulen und gegenseitige Anerkennung der **Vorprüfung** und **ersten Hauptprüfung** im Hochbau, Ingenieurbau- und **Maschinenbaufache** in Preussen und Braunschweig. — **Reichs-Examen** für **Nahrungsmittel-Chemiker** und **Pharmaceuten.** — **Diplomprüfungen** in den obengenannten ersten vier Abtheilungen. **Das Rectorat.** (472)

Königl. Bergakademie zu Clausthal.
Lehrjahr 1897/98.
Der praktische **Vorbereitungscursus** beginnt am **18. April 1898.** Derselbe hat den Zweck, allen denjenigen, welche in die Bergakademie aufgenommen werden wollen und denen es an der gehörigen praktischen Vorbereitung fehlt, Gelegenheit zu geben, sich durch Besichtigung der Werke, Maschinen und Arbeiten, sowie durch eigenen Handanlegen mit dem Bergbau, der Aufbereitung und dem Hüttenwesen soweit bekannt zu machen, als es zum Verständniss der darauf bezüglichen Vorträge unentbehrlich ist.
Die **Vorlesungen** und **Uebungen des Sommer-Semesters** beginnen am **16. April 1898** und erstrecken sich auf folgende Wissenschaften, hinter denen die Zahl der wöchentlichen Lehrstunden in Parenthese angegeben ist.
Oberbergrath Professor **Köhler:** Aufbereitungskunde (3). — Professor Dr. **Hampe:** Theoretische Chemie (4); Praktische Uebungen im chemischen Laboratorium unter Mithilfe zweier Assistenten. A. Qualitative chemische Analyse, Vortrag (1); Praktikum (täglich); B. Quantitative chemische Analyse (täglich Praktikum); C. Massenanalyse (4). — Professor **Hoppe:** Maschinenlehre und Maschinenbau (12); Höhere Mechanik (3). — Bergrath Professor **Ilgenstein:** Eisenhüttenkunde (6); Probirkunst, Praktikum (täglich oder an einem Tage in der Woche) und Löthrohrprobiren, qualitative Uebungen (2) unter Mithilfe eines Assistenten. — Oberbergrath Professor Dr. **Schnabel:** Specielle Hüttenkunde (3); Encyklopädie der Hüttenkunde (2); Salinenkunde (2). — Professor Dr. **Klockmann:** Specielle Geologie (4); Petrographie und Praktikum (4). — Geräthe-Mikroskopie (2); Lagerstättenlehre (2); Versteinerungskunde (2). — Professor Dr. **Gerland:** Physik (5); Physikalisches Praktikum (4). Elektrotechnik (2), Mechanische Wärmetheorie (2). — Professor Dr. **Meyer:** Sphärische Trigonometrie (2); Algebra und Analysis (4). Stereometrie und analytische Geometrie des Raumes (4); Differential- und Integralrechnung (2). — Geh. Bergrath **Engels:** Encyklopädie des Rechts und Civilrecht (4). — Oberbergrath **Gumpert:** Verwaltungskunde (3). — Bergrath **Brathuhn:** Vermessungskunde, Vortrag (4) und Uebungen. — Bergrath **Meinecke:** Maschinenzeichnen (3); Entwerfen von Berg- und Hüttengebäuden (2). — Kreisphysikus Dr. med. **Riehn:** Erste Hülfeleistung bei Unglücksfällen (1).
Programme sind durch die Direction der Königlichen Bergakademie unentgeltlich zu beziehen. (293)
Clausthal im Harz, den 3. Januar 1898.
Die Direction.

Böhme'sche Realschule
mit **Militärberechtigung** und **Pensionat.**
Gymnasial- und Elementarklassen.
Dresden, Ferdinandstr. 13, 15, 17. — Telephon I. 3844.
Besitzer und Leiter **J. Prinzhorn.**
Prospecte, Empfehlungen und nähere Auskunft durch den Director. (419)

Real-Lehrinstitut Frankenthal (Pfalz),
k. bayr. Realschule mit Pensionat. Seit 1862 berechtigend zu Abgangszeugnissen 3 ein freiw. Militärdienst. **Gründliche Unterrichtsresultate:** gewissenhafte Beaufsichtigung der Verhältnisse, mässige Preise; gute Verpflegung. Prospect, Jahresbericht und Referenz-Liste durch die Direction: **Fraulautern, Böhrig.**

Amthor'sche höhere Handelslehranstalt zu Gera.
Gegründet i. J. 1840.
1. **Lateinlose, höhere Handelsschule.** Reifezeugniss berechtigt für den einjährig-freiwilligen Militärdienst. Vorkurs Quarta. (393)
2. **Handelsakademie. Fremdsprachliche u. theoretisch-kaufmännische Ausbildung.**
Näheres durch die Prospecte.

Brauer-Akademie zu Worms,
nächstens beginnt ein Biotherm aus allen Ländern, beginnt den **Sommer-Cursus am 2. Mai.** Programme zu erhalten durch die Direction **Dr. Schneider.** (424)

Schülerpensionat.
Unterricht in Keinem Fächern. Bezügliche Lehrbücher vorzügliche Erfolge. **Beim Hausvater,** wenn das jüngste Kind Cantis. Tertia, Sekunda, Ober-Prima. Gymnas. Prima, Abit.-Ex. nicht erreicht hat. Eigene Villa in Gart. Belegt liegt. Jetzt. Präf. bes. von 5 Schülern 4 Jan. Gang, erreichten schon 15 Direkt.-Stel. Prospectus d. **H. Herrich, Halle S.** (421)

Herrlichs mathematischer Beweis
für den Tadeln eines persönlichen Gottes sehr gute Gründen u. a. Grenzboten Nr. 7) **bei uns zu haben.** Pfeffer'sche Buchhandlung, Halle a. S.

Dr. Schrader's wissenschaftliche Lehr-Anstalt
für angehende Studirende zur Vorbereitung: a) auf die obere Examen höherer Lehr-Anstalten, b) auf die Einjährig-Freiwilligen-Prüfung

KIEL, Villa Hertzog Friedrich.
ca. 300 Kadetten sind aus der Anstalt hervorgegangen. (362)

Söhne angesehener Eltern,
die zum Neigung od. Gesundheitsrücksichten den **Gymnasiumbesuch** wählen wollen, resp. ergriffen haben, finden unter günstigen Bedingungen Aufnahme und sorgfältige Ausbildung an der besten empfohlenen (220)
Gärtner-Lehranstalt Köstritz.
(Elsenb. Leipzig-Gera.) **Lehrstaff d. Direktion.**

Stellung. Existenz. Prospect gratis. Gratis Prospect. Probestück praktischer. Unterricht.
BUCHFÜHRUNG
Bücher-, Correspond., Kontorarb. Stenographie. Schön-Schreiben. Kaufm. Rechnen. Handelswissenschaften.
Gratis Prospekt. Erfolg garantirt. Erstes Deutsches Handels-Lehr-Institut.
Otto Siede — Elbing. (267)

Hermann Hillger Verlag. Berlin, Eisenach, Leipzig.
FRAU MUSIKA

BUCHFÜHRUNG
Bessere Stellung. Höheres Gehalt!
Comptoirpraxis. CORRESPONDENZ. Kaufm. Rechnen. Wechsellehre. Gesetzeskunde.
gratis Prospect und Probebrief für kurz. Unterricht.
F. Simon staatlich concess. Lehrer d. kaufm. Wissenschaften.
Berlin O. 27.

Universität Heidelberg.
Das Vorlesungsverzeichnis für das Sommerhalbjahr 1898 ist erschienen und durch die hiesigen Buchhandlungen oder das Universitäts-Sekretariat zu beziehen. (362)

K. Württemb. landwirtsch. Akademie Hohenheim.
Das Sommersemester 1898 beginnt am Montag, den 18. April d. J. Prospekt und Vorlesungsverzeichnis mit thierärztlichem Lehrplan bezieht die unterzeichnete Stelle auf Verlangen gratis. (437)
Hohenheim, im März 1898.
K. Akademiedirektion Strebel.

Oeffentliche Handelslehranstalt zu Leipzig.
Beginn des 68. Schuljahres am 18. April d. J.
Die Reifezeugnisse der **höheren Abteilung** der Anstalt (3jähriger Kursus) berechtigen zum **einjährig-freiwilligen Dienste.**
Für junge Leute, welche sich den Berechtigungsschein zum einjährig-freiwilligen Dienste erwerben haben, ist ein **kaufmännischer Kursus** von Jahresdauer bei 34 Lehrstunden in der Woche eingerichtet. Unterricht in allen Zweigen der Handelswissenschaft. Französische und englische Sprache obligatorisch, italienische, spanische u. russische Sprache sowie Stenographie fakultativ.
Schulgeld 240 Mk. für das Jahr.
Prospekte der Anstalt, sowie weitere Auskunft wolle man von dem Unterzeichneten verlangen. (395)
Leipzig, im Januar 1898. **Prof. H. Raydt,** Direktor.

Dr. H. Schusters Privat-Institut
— Gegr. 1882. — **Leipzig,** Elsenstraße 20, am Hofpark. — **Freies.** —
A. Vorbereit. f. Maturitäts- u. Prima-Prüfung (auch für ältere Privatl.). (361)
B. - - Einjähr.-Freiw.-Examen (fortgeschr. Oberster bekanden schon nach ½ J.).
C. - - alle Gymn.-Klass. (z. Theil mit Pensionat bei bes. Pens. Wittkind, in 1—2½ Jahren).
Vorzügl. Erfolge in allen Klass. — Prospekt frei. — **Dr. H. Schuster.**

Ingenieurschule zu Zweibrücken
(Rheinpfalz).
Lehrplan A. Ausbildung der Studierenden zu **Maschinen-** resp. **Elektroingenieuren.** — **Aufnahmebedingung:** Berechtigungsschein für den einjährig-freiwilligen Dienst.
Lehrplan B. Ausbildung der Studierenden zu **Maschinen-** und **Elektrotechnikern.** — **Aufnahmebedingung:** Gute elementare Schulbildung sowie Nachweis einer mehrjährigen praktischen Werkstatt-Praxis. (406)
Das vollständige Programm wird kostenlos zugesandt.
Der Direktor: Paul Wittsack.

DER GUTE TON
in allen Lebenslagen. Ein Handbuch für den Verkehr in der Familie, in der Gesellschaft und in öffentl. Leben von *Franz Ebhardt.* 12. verb. Aufl. Prachtwerk in 6°. Geh. in 3 Bänden. Volksausg. m. viel Vign. 48 Bog. eleg. geh. m. Goldschn. 10 Mk.
II. Teil. Unser Frauen Leben. 3. verb. Aufl. 32 Bog. geh. 6 Mk.
Zu beziehen durch alle Buchh. oder direkt portofrei v. Verl. **JULIUS KLINKHARDT** in Leipzig u. Berlin W. 9.

ROTHSCHILD'S Taschenbuch für Kaufleute.
Ein Handbuch für Zöglinge des Handels, sowie ein Nachschlagebuch für jed. Kaufm. Enth.: **Das Ganze der Handelswissenschaft** in übersichtlicher und gedrängter Darstellung. **30. vermehrte u. verb. Aufl.** Mit zahlreichen Übersichten und Tabellen. 60 Bog. geh. **M. 9.—,** eleg. geb. **M. 9.—,** in Halbfranz **M. 9.50.**
Gratis. **Gloeckner's Vademecum für den jungen Kaufmann.** Franko.
Allgem. interess. Notiz. a. d. öffentl., Verkehrs- u. Geschäftsleben, nebst Katal. d. kaufm. Verlags. Zu bez. d. alle Buchhandl. od. direkt portofr. v. G. **A. GLOECKNER** in Leipzig.

Englisch und **Französisch** — **Sprach-Unterricht.**
Probeblätter gratis und franko
durch **Pahl'sche Buchhandlung (A. Raase), Verlag in Leipzig, Elsenbergerstr. 7.** (309)

Digitized by Google

Bei Insertionen dert. Stuhe-, Wohnungs-, Pacht- und Unterrichts-Gesuche und -Angebote wähle die Literarische Rundschau mit M. 1.40 in Zahlung genommen.

Dies Blatt gehört der Hausfrau!

a) Aus aller Welt Für alle Welt! (Illustrirte Zeitschrift.) Mit 4 Gratis-Beilagen. b) Romanbibliothek zum Blatt der Hausfrau. (Romane von ersten Schriftstellern.)

c) Das Blatt der Kinder. (Illustrirte Zeitung für unsere Lieblinge.) d) Das Blatt der jungen Mädchen. (Für die Heranwachsenden.)

Außerdem eine vollständige Modenzeitung mit jährlich über 1000 Abbildungen, Schnittmuster-Beilagen und Handarbeiten.

Erscheint jede Woche. Man abonnirt bei allen Buchhandlungen und Postanstalten. Preis pro Quartal M. 1.40.

Diese vortreffliche deutsche Hausfrauenzeitung enthält neue Menge gut bewährter Ratschläge für jede sparsame Hausfrau.

Verlag von J. J. Weber in Leipzig.

Webers Illustrirte Katechismen.

Neue Bände.

Dogmatik. Von Georg Runze. In Originalleinenband à 4 Mark.

Farbenlehre. Von Ernst Berger. Mit 40 Abbildungen und 8 Farbentafeln. In Originalleinenband à Mark 5.50 Pf.

Neue Auflagen.

Bergbaukunde. Von Georg Köhler. Mit 204 Abbildungen. In Originalleinenband à 4 Mark.

Ethik. Von Friedrich Kirchner. Zweite, verbesserte Auflage. In Originalleinenband à 3 Mark.

Finanzwissenschaft. Von Bruno Büchner. In Originalleinenband à 4 Mark.

Geologie. Von Hippolyt Haas. Zweite, vermehrte und verbesserte Auflage. Mit 122 Abbildungen und 1 Tafel. In Originalleinenband à 3 Mark.

Verzeichnisse der illustrirten Katechismen mit ausführlicher Inhaltsangabe, sowie Schlagwortregister jedes Bandes stehen Interessenten zur Verfügung.

Deutsche Verlags-Anstalt in Stuttgart.

Vorrätig in allen Buchhandlungen.

Zolas Romane

Das Geld. 2 Auflage. 2 Bde. geh. à M. 6.00, geb. à M. 8.00.

Doktor Pascal. 2 Auflage. 2 Bde. geh. à M. 6.00, geb. à M. 8.00.

Lourdes. 4. Auflage. 3 Bde. geh. 6 M., geb. à M. 9.00.

Rom. 4. Auflage. 3 Bde. geh. 6 M., gebd. à M. 9.00.

Der Zusammenbruch (Der Krieg von 1870/71). 4. Auflage. 3 Bände geheftet à 3 Mark, gebunden à 4 Mark.

Der soeben erschienene 7. Band von „Paris" wird den Abonnenten in allen Buchhandlungen

Aus fremden Zungen.

Illustrirte Halbmonatsschrift für Literatur, Kunst und Leben. VIII. Jahrg., monatl. 2 Hefte à 50 Pf. Heft 1 u. Abonnem. in allen Buchhandlungen.

Bestellungen auf die elegante deutsche Buchausgabe von „Paris" Anfang Mai erscheinend, à Bd. geheftet 6 M., gebunden à 8 M. nehmen alle Buchhandlungen des In- und Auslandes entgegen.

Verlag von J. J. Weber in Leipzig.

Katechismus der Flöte und des Flötenspiels. Von Wilhelm Barge. Mit 22 Abbildungen und vielen Notenbeispielen. Preis geheftet 2 Mark 50 Pf.

Katechismus der Gesangskunst. Von Ferdinand Sieber. Mit vielen Notenbeispielen. Preis geheftet 2 Mark 50 Pf.

Die Elemente des Klavierspiels. Von Franziska Horzer. Mit vielen Notenbeispielen. Preis geheftet 2 Mark 50 Pf.

Der Klavierunterricht. Von Mathilde Hirschmayer. Zweite, verbesserte Auflage. Mit vielen Notenbeispielen. Preis geheftet 2 Mark 50 Pf.

Katechismus der Kompositionslehre. Von Jos. Christ. Lobe. Vierte, gebundene Auflage. Preis gebunden 3 Mark.

Katechismus der Musik. Von J. C. Lobe. 1 Mark 50 Pf.

Katechismus der Musikgeschichte. Von Robert Musiol. Mit 34 Notenbeispielen. Preis gebunden 2 Mark 50 Pf.

Katechismus der Musikinstrumente. Von Richard Hofmann. 186 Abbildungen. Preis gebunden 4 Mark.

Katechismus der Orgel. Von Christian Heinrich Rinck. Erklärung ihrer Struktur, technischen Behandlung, beim Spiel, Geschichte, Literatur, Registrirkunst und Orgelmusik. Neu bearbeitet und vermehrt von Hans Renzel. Preis gebunden 3 Mark.

Verzeichnisse über Musik- und Theaterliteratur stehen kostenfrei zur Verfügung.

München:

Dr. med. Ph. Pfeuffer's Hygiene

für Lungenkranke und Nervenkranke (24 Seiten). Preis M. 1.50 mit portofreier Zusendung. Zu beziehen von Dr. Kraus, Kl. Hausstraße 20, München.

Zur Konfirmation!

Pharus am Meere des Lebens. Andachtsbuch für Gesang und Herz. v. P. v. Bodelschwingh. u. P. v. Gottschall. Verlag v. J. Baedeker in Essen.

Gedenkbuch zur Einsegnung.

Reiches Gold-Album mit Innen-Einrichtung z. Einkleben aller Dokumente, Bilder, Locken, Photogr. Freiexemplar, Gedenk-, Segenswünsche, Sprechkarten etc. Preis à M. in Ganzleinen m. Goldschnitt M. 2.75, in Ganzleinen m. Goldschnitt M. 3.50, mittelfarb. m. Goldschnitt M. 4.75, in Ganzleinen m. Goldschnitt M. 5.50, in Ganzleinen m. Goldschnitt M. 6.50, in Ganzleinen m. Goldschnitt M. 7.50, in Ganzleinen m. Goldschnitt M. 8.50, in Ganzleinen m. Goldschnitt M. 9.50, in Ganzleinen m. Goldschnitt M. 10.50, in Ganzleinen m. Goldschnitt M.

J. G. Schelter & Giesecke

fertigen in ihrer mit den neuesten Einrichtungen ausgestatteten

Maschinenfabrik in Leipzig-Plagwitz

seit ca. 20 Jahren als Specialität:

Sicherheits-Aufzüge oder Fahrstühle

zur Personen- und Gütterbeförderung für Transmissions-, elektrischen, hydraulischen und Hand-Betrieb.

Die den gesetzlichen Vorschriften entsprechenden Aufzüge bieten folgende Vortheile: Vollkommenste Sicherheit gegen Stürzen des Bühne durch unterhalb des Bühnenbodens befindliche unbedingt in Wirksamkeit tretende garantirt lederne Kautschuk-Vorrichtung. Verhütung gegen das Ueberschreiten über die angenommene höchste und niedrigste Stellung der Fahrbühne. Selbsthätiges Abstellen der Bewegung für beliebige Stockwerke. Präzises Anhalten an jeder Stelle, wenn selbsthätiges Ausrücken der Aufzugsmaschine. Sei Schaftwerden der Laufseile. Einfache und durchaus zuverlässig wirkende Sicherungen für die Schachtverschlußthüren, gestatten ein Oeffnen nur derjenigen Thür, hinter welcher die Fahrbühne hält, andrerseits ist ein Ingangsetzen des Fahrstuhles unmöglich, wenn in irgend einem Stockwerk eine Schachtthür offen steht. Praktischer Anzeiger jeder Bühnenstellung. Gleich schneller und geräuschloser Auf- und Niedergang. Tadellose Arbeit und Material.

Langjährige Erfahrungen an zahlreichen Ausführungen verbürgen vortheilhafteste Anordnung bei Neubauten. (332)

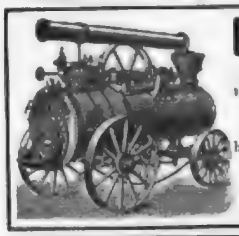

Locomobilen

mit verbesserten zerlegbaren Röhrenkesseln, D. R.-M.-S., fahrbar und feststehend, halten in allen gangbaren Grössen auf Lager (561)

Menck & Hambrock,
Altona-Hamburg.

Naeher's rotirende Pumpen

für jede Flüssigkeit. – Specialität seit 27 Jahren.
Ueber 3000 Stück geliefert. (306)

Depesche: Naeher Chemnitz.

J. E. Naeher, Maschinenfabrik, Chemnitz, Sachs., Beckerstr.

Maschinenfabrik

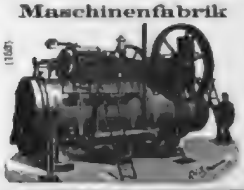

BADENIA,

vorm. **Wm. Platz Söhne,** A.-G.

Weinheim (Baden)

empfehlen als leistungsfähigste und sparsamste Betriebsmaschinen für alle Zwecke, unter Garantie für vorzügliche Ausführung und pünktliche Lieferung

Lokomobilen

in allen Grössen zur schnellsten Lieferung. Prosp., Listen, Kataloge, Referenzen u. Diplome.

Act.-Ges. Dresdner Gasmotoren-Fabrik

vorm. Moritz Hille **Dresden-Altstadt 9** empfiehlt ihre auf allen Ausstellungen und wissenschaftl. Concurrenzprüfungen

mit **ersten Preisen** ausgezeichneten

Gas-, Petroleum-, Benzin-, Naphta- und Acetylengas-Motoren.

50 Medaillen u. Ehrendiplome, darunter 3 Staatsmedaillen.

Mehr als 2700 Motoren mit 30,000 Pferdestärken in Betrieb.

☞ Wir bitten genau auf unsere Firma zu achten. ☜ (530)

Weise & Monski, Halle a. S.

Specialfabrik für Pumpen

Duplex-Dampfpumpen.

Stets grosses Vorrathslager. Telegr.-Adr.: Weise Halleasale.

H. Bolze & Co., Braunschweig,

Ziegel-

maschinen, Falzziegelpressen für Hand- u. Dampfbetrieb, Walzwerke, Aufzüge, Schlämmereien, compl. Ziegeleianlagen.

Otto Gruson & Co.

Magdeburg-Buckau,

fertigen mit 41 Formmaschinen roh od. geschnitten, in Stahl und Eisen

Zahnräder, Schneckenräder.

In eiligen Fällen in wenig. Tagen.

Musterzeichnung auf Wunsch.

Pumpen

der **Maschinenbauanstalt Golzern**
(vorm. Gottschald & Böhrig) (342)
Golzern – Sachsen

Carlshütter Irische Mantelöfen

mit Rippeneinsatz.

Sparsamste Feuerbrandöfen. Vortheilhafte Heizung. Elegante Ausstattung.

Carlshütter Amerikaner Oefen.

Beste Feuerbrenner. Wenig Brennmaterial. Grosse Heizkraft.

Die Oefen kommen zum Gebrauch fertig zusammengestellt zum Versand. (459)

Eigene Emaillir- u. Vernickelungs-Anstalt.

Billige Preise. – Prompte Bedienung. Kataloge gratis. Vertreter gesucht.

Eisenwerk Carlshütte
Alfeld a. d. Leine.

Cleveland

Es würde zu weit führen, wollten wir alle Vorzüge der **Cleveland-Fahrräder** hier aufzählen. Unser **Catalog** enthält indessen eine ausführliche Beschreibung und versenden wir denselben gern auf Wunsch gratis an alle Cleveland-Freunde.

The Lozier Mfg. Co., Hamburg, 35 Neuerwall.

Agenten gesucht wo noch nicht vertreten.

(399)

MONARCH

das feinst construirte und beste

Fahrrad

MONARCH CYCLE MFG. CO. HAMBURG & CHICAGO.

J. A. Henckels Solingen.

Fabrik von Stahlwaaren, wie Tafelmesser, Messer für alle Gewerbe und Künste, Scheeren, Taschenmesser etc.

Für jedes das „Zwillingszeichen": tragende Stück wird unbedingte Gewähr geleistet, es wird daher gebeten, beim Einkauf auf dieses Zeichen zu achten. (480)

Haupt-Niederlage: **BERLIN W.,** Leipzigerstr. 117/118.

Zweig-Geschäfte: **HAMBURG** Gr. Johannesstr. 6. **KÖLN a. Rh.** Hohestr. 131. **WIEN I** Kärnthnerstr. 30.

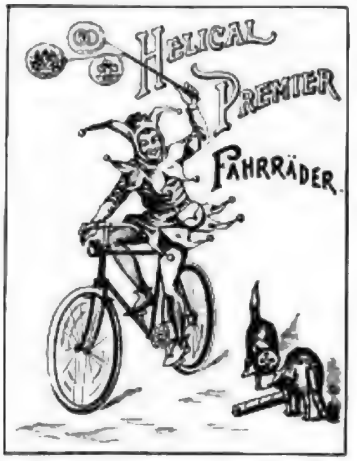

The Premier Cycle Co. Ltd.

Doos bei Nürnberg. **Eger** (Böhmen).

Engros-Niederlage: **Berlin O. 27.** (460)

Diamant-Fahrräder

mit **neuer Kollankette** zeichnen sich durch unerreicht leichten Lauf und vollendete Präzisionsarbeit aus. **Feinste Deutsche Marke.**

Diamant-Fahrradwerke Gebr. Nevoigt, Reichenbrand-Chemnitz.

Filialen: **Berlin SW.,** Jerusalemerstr. 11/12; **Breslau,** Tauentzienstr. 24. (271)

Kleine Dampfyachten und Naphta Launches

reproduzirten und verbreitetsten Musters mit Schraube **ohne** bewegliche Flügel. — **Ohne** Umsteuerungs-Kuppelung. —

Einziges bei den Marinen als Beiboot für Kriegsschiffe eingeführtes

Absolut gefahrlos, kein Benzinmotor. **Motorboot.** Absolut gefahrlos, kein Petroleummotor.

Grosser Erfolg an der letztjährigen Pariser internationalen Motorboot-Regatta.

Naphta Launch „Rehrenboot" seit dem Sommer 1890 als Beiboot S. M. Yacht in Benut.

„Idealboot" in Holz, galvanisirtem Stahl, Aluminium u. zerlegbar.

In Mois sofort lieferbar während der Frühlingsmonate.

Maschine spielend leicht von jeder Person zu manövriren. Der einfachste bis jetzt construirte Bootsmotor. (479)

Gesetzlich geschützt. **ESCHER-WYSS & COMP.** Zürich und **Ravensburg** (Württemberg) Zuverlässig.

Claes-Pfeil

Deutsches Fahrrad (188)

von unübertroffener Schnelligkeit, Zuverlässigkeit und schmuckiger Bauart.

Claes & Flentje, Mühlhausen i. Thür.

Rhenania-Fahrräder

elegantester, Fabrikate. Preise äusserst. billig. Lieferung auf Probe. 1 Jahr Garantie. Catalog gratis u. franco. **Vertreter gesucht.** Älteste Fabrikanten. (301)

Rhein.-Westf. Fahrradwerke, Carl Mensen & Meyer, Crefeld.

? ob Rock, ob Hose ?

lösen

Polichs Radfahr-Kostüme

Dieselben entsprechen den **höchsten Anforderungen** in Bezug auf **tadellosen Sitz** und **vornehme Eleganz.**

Das neue

Pracht-Sport-Album

enthält viele Abbildungen, darunter **patentierte** und **geschützte Neuheiten** und wird nebst Proben postfrei zur Ansicht gesandt. Ausgegeben ist **Preisliste,** in der Bemusterung gewünscht wird.

Aug. Polich, Leipzig. Sonder-Abteilung für Sport-Bekleidung. (169)

SOLID, LEICHT, ELEGANT

SIND DIE

SALZER-FAHRRÄDER

DER

FAHRRADWERKE SALZER & CO

CHEMNITZ I. SACHSEN.

Nippe & Pasche, Berlin, Leipzigerstr. 73. Verlang. Sie gratis u. frc. Prosp. über Patent-Möbel Zusammenlegbar, vorteilh. 3000 Ill. Gebr. Chaiselongue bett Victoria v. 36,50 an (191)

Carl Kästner, Leipzig,

Lieferant der Deutschen Reichshauptbank in Berlin und der Kaiserlichen Post.

empfiehlt feuersichere feuer- und **diebessichere Geldschränke.**

Eiserne Bettstellen

für Stuben von „M 7.50, für Cremonière von „M 5.85 an, Gartenmöbel, jeder für Kinder und Erwachsene, Blumentische, Blumentreppen, Kleiderständer, Schirmständer, Handtuchhalter, Bilder, Waschtische. Sendliste Lieferung in ganz Deutschland von 20 „M an. Illustr. Preisliste gratis und franco. (470)

Richard Furcht, Leipzig.

Feuerlösigstes Hausgerät!

Küchenholzspalter Knick-Knack.

Preis 3 Mk. in einzeln. Geschälten oder franco von **Baldwin Gehme, Leipzig,** Colonnadenstr. 29.

Die sanitär best. u. doch billigst. Dauer- u. Neuheit

Closets,

prämiirt mit Gold. Medaille! Bidets in moderner Form, liefert die Special-Fabrik **H. Backhoff & Sohn,** Berlin C 126, Brunnenstr. 183. Filiale: SW., Zimmerstr. 71. Preisliste gr. u. fr.

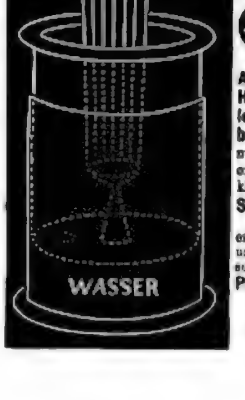

Ladebeck's selbstthätige

Sitzdouche

Patentirt in allen Culturstaaten.

Dieser sanitäre Reinlichkeits-**Apparat** ist in jedem Zimmer **ohne Heizvorrichtung oder Wasserleitung** stets fertig zum Gebrauch, **bedarf** selbst zu mehrmaliger Benutzung **nur 2 Eimer Wasser,** erfordert kein vollständiges Auskleiden **und ersetzt vollkommen Sitzwanne, Bidet, Fussbad etc.**

Von medizinischen Autoritäten empfohlen. Zahlreiche Anerkennungsschreiben. Gebrauchsanweisung wird beigegeben.

Preis 28 M. per Nachnahme.

Hauptdepôt:

H. Ladebeck, Leipzig

Alexanderstrasse 14.

Vertreter im Auslande gesucht. (189)

Sie haben zum Tragen der so bequemen Schnürstiefel viel mehr Lust,

wenn das häßliche Gelbwerden der Haken und Ösen nicht mehr zu befürchten

ist. Verlangen Sie daher beim Einkaufe Ihrer Schnürstiefel **ausdrücklich** die garantirt **„unveränderlichen" Celluloid-Haken** und **Celluloid-Ösen** (D. R. Patent). **Alle** anderen werden schon nach kurzem Gebrauch **häßlich gelb.** (649)

PATENT –

Myrrholin-SEIFE

Zur **Hautpflege** und als **Kinderseife** unübertroffen. (3289)

Vor Ankauf von Toiletteseife lese man die Aeusserungen der Professoren und Aerzte.
Ueberall, auch in den Apotheken das Stück zu 50 Pfg. käuflich. Nach Orten ohne Niederlage sendet die Myrrholin-Gesellschaft m. b. H. in Frankfurt a. M. 6 Stück franco gegen Mk. 3.—.

Aechtes Kölnisches Wasser

Grün gold Etiquette mit Goldkorkzieher

FERD. MÜLHENS

Glockengasse No 4711 KOELN a/Rh.

Hoflieferant S. M. des Kaisers von Russland

Die bevorzugte Marke der vornehmen Welt

Schönstes Geschenk für vornehmen Geschmack

In allen feinen Geschäften Käuflich. (4241)

JÜNGER & GEBHARDT BERLIN

RIVIERA-VEILCHEN

PARFÜMERIE

Violetta odoratissima vera

wie ein frischer Strauss dieses

edelsten aller **Veilchen**

köstlich und anhaltend duftend

Parfüm 3.–

Kosmos und Brillantine 1.–, 1.50,

Pomade, Puder und Riechpulver 1.50

Essig und Kopfwasser 2.–,

Zimmer-Parfüm 1.–, (4020)

Labolin-Crème 1.50, 2.–,

Labolin-Crème-Seife 50 bis 2.–,

Dr. Müller's naturale hygien. Seife .60

Gegründet 1823. Preislisten kostenfrei.

In allen Parfüm- und Drogenhandlungen.

Lohse's Lilienmilch-Seife

von lieblichem Wohlgeruch; erzeugt nach kurzem Gebrauche rosigweisse, sammetweiche Haut und erhält dieselbe bis in's Alter zart und geschmeidig.

Nur ächt

mit der vollen Firma des Erfinders

GUSTAV LOHSE 45 Jägerstr. 46, **BERLIN.**

In allen guten Parfümerien, Droguerien sowie bei allen Coiffeuren des In- und Auslandes käuflich. (3242)

Das beste u. berühmteste Toiletpuder

VELOUTINE FAY

EXTRA POUDRE DE RIZ

mit BISMUTH zubereitet. — 9, Rue de la Paix, PARIS.

„Captol"

ein neues medizinisch kosmetisches Haar-Wasser

Besonders bewährt gegen Schuppenbildung, das dadurch verursachte Jucken der Kopfhaut und das Ausfallen der Haare . . . . . .

Hergestellt nach Angaben des . . . . . .

Herrn Dr. med. J. Eichhoff,

Specialarzt für Hautkrankheiten in Elberfeld

Alleiniger Fabrikant: **Ferd. Mülhens No. 4711 Köln**

Hoflieferant S. M. des Kaisers von Russland.

NB. Die Bestandtheile des Captol-Haarwassers sind: Captol 1,0, Resorcin 1,0, Weinsteinsäure 1,0, Salicylsäure 0,7, Bisulfit 0,5, Alcoholische Blüthenölmischung (70%) 100,0.

(4263)

Cigarre der Zukunft! Patent-Cigarre

Erfindung des Geheimraths Prof. Dr. Gerlach.

Vorzügliches Mundgefühl, ohne Mundspitze. Zu haben in besseren Geschäften oder direct aus Fabrik. Verkäufliche gratis. Aktiengesellschaft der Fabrik in Bremen. (4096)

Germ. Otto Wendt, Cigarrenfabrik, Bremen.

In den Apotheken.

GEGEN HUSTEN ERKÄLTUNG

Isländisch Moos-Pasta

75 Pfge. UND HEISERKEIT

FABRIK: FRANKFURT a. M.

Bestandtheile: 60 g Gummi, 60 g Zucker, 15% Isländ. Moos; 4 b. das Dutzend zu beziehen. (3225)

Probiren Sie

KAPPUS-SEIFE

die allein ächte

Konkurrenz-Seife

überall erhältlich

Preis 25 Pfennig

Fabrikant

M. KAPPUS, Offenbach a. M.

F. Wolff & Sohn's Toiletteseifen

sind die besten zur Erhaltung einer zarten weissen Haut.

KALODERMA-SEIFE

Neu! Ausgezeichnet durch Milde und lieblichen Geruch, bildet die Ergänzung bei dem Gebrauche des Hautverschönerungsmittels

Kaloderma (Glycerin & Honiggelée)

Indische Blumenseife

hochfeine Toilettenseife 50 Pf pr St.

PALMITIN-SEIFE

neutral-gut-billig

für Familien und Kinder. Das Stück à 25 Pfg. in allen Stadien des In- und Auslandes.

F. WOLFF & SOHN. Karlsruhe.

Filiale: WIEN I., Köllnerhofgasse 5.

(4045)

Zur **Weinbereitung** aus Trauben, Rosinen, Obst — von Most, Presse — rein. Anleitung und Apparatvorschriften, sowie für Kunstweine, Bier, Obst- und Essigwein, Gährprüfer, Saftpresse, Kelterwage- und Grapefruitsaft. (4251)

Erwerbs-Katalog gratis und franco

Wilh. Schiller & Co., Charlottenburg.

Graue Haare

(Kopf- und Barthaar) erhält ihre ursprüngliche Farbe von Kastl. Braun od. Schwarz sofort, garantirt unschädlich wieder d. neuen unschädlichen u. natürlichen Mittel „Aluvi" (gesetzl. gesch.) à 4 M. — 1 Jahr ausreichend. Nur von Franz Schwarzlose, Berlin, Leipzigerstrasse 76 (Colonnaden) zu beziehen. (3241)

D.R.P.a. **Scherings** D.R.P.a.

Formalin Desinfections Methode

Von wissenschaftlichen Autoritäten geprüft und empfohlen.

W.Z. No 19208

Unentbehrlich für jeden Haushalt.

Handhabung einfach und absolut gefahrlos.

Frisch-Erhaltung von Nahrungsmitteln durch Aufstellung der Lampe in Speisekammern etc.

Gründliche Zerstörung aller dumpfigen und schlechten Gerüche.

„Hygiea" Preis für Deutschland 6 Mark incl. 100 St. Desinfect.-Pastill.

Rasche und sichere Vernichtung der Keime ansteckender Krankheiten (Diphterie, Tuberkulose, Typhus etc.)

Das Hygienische Institut der K. L. M. Universität München urtheilt über unsere neue (Formalin-) Desinfectionsmethode wie folgt:

Bei Anwendung von 2 Gramm Formaldehydpastillen p. Cbm. Luftraum darf in einem Zimmer unter gewöhnlichen Verhältnissen auf Tödtung von Staphylococcen, Diphtherie- u. Typhusbacillen und anderen leichter zu vernichtenden Infectionserregern sicher gerechnet werden.

W.Z. No 25622

„Aesculap" Preis für Deutschland 15 Mark incl. 200 St. Desinfect.-Pastillen.

Zur Desinfection grösserer Räume bedient man sich des Apparates „Aesculap".

Central-Verkaufsstellen:

Für Deutschland:

J. F. Schwarzlose Söhne, Berlin SW., Markgrafenstrasse 29.

Für Grossbritannien u. Colonien, sowie für China u. Japan:

The Formalin Hygienic Co., Limited, London, 9—10 St. Mary-at-Hill.

Chemische Fabrik auf Actien (vorm. E. Schering)

170-171 Müller-Str. BERLIN N. Müller-Str. 170-171.

(4254)

Ruhemöbel

für Kranke.

Rollstühle, mechanische Schaukelbetten und Bettsitzen. Bequeme und Krankenfahrstühle.

C. Magnet, Heidelberg und Berlin W., Charlottenstraße 63. Cataloge gratis und franco. (1794)

Liegestühle

Ausführliche Cataloge gratis und franco.

Gebrüder A. Benner, Leipzig-Gohlis.

Berlins grösstes Specialhaus für

Teppiche

in Sopha- und Salongrösse à 2,75, 3, 6, 9, 10 bis 100 Mk. Frachtsätze gratis

Sophastoffe und **Reste**

reizende Neuheiten, billigst. Proben frei.

Teppich-Haus Emil Lefèvre, Berlin S., Oranienstr. 158.

Schwarze

Kleiderstoffe

enorme Muster-Auswahl reine Wolle (3257)

von 50 Pfennig an

Aufträge von 15 Mark an frei

Proben und Katalog frei.

J. W. Sältzer, Hannover.

Kanarienvögel.

Tag- u. Lichtschläger versendet unter Garantie lebender Ankunft à 10 bis 20 d. Emil Schramm, Pirna a. Elbe. (3260)

Patentanwalt Ingenieur Civil-Ingenieur Elektrotechniker Chemiker

Patentschutz

Interna. Patentbureau BERLIN S.W. 68

Kranken-Fahrstühle

Ecke u. Simons Schlaf-, Ruhe- u. Tragbetten, hell. Rollstühle, Krankenmöbel z. A. Kat. fr. Kästler & Cie., Cast, Heidelberg. (4221)

Cannstatter

Misch- u. Knetmaschinen-

Fabrik Cannstatter

Dampf-Backofen-

Fabrik

Werner & Pfleiderer,

Cannstatt (Württ.)

Berlin, Wien, Paris, Moskau, Saginaw U.S.A., London.

Patent Pfleiderer

Ueber 41 höchste Auszeichnungen.

Ueber 10 000 Maschinen in allen Ländern.

Spezialmaschinen für Chemie.

Complete Einrichtungen für Lebensmittel.

Referenzen auf der ganzen Erde.

(4241)

BÖTTGER & Co

Special-Geschäft für den Bau runder Dampf-

Schornsteine

Einmauerung von Dampfkesseln.

Reparaturen und Versetzungen ohne Betriebsunterbrechung.

Kostenanschläge gratis.

(4224)

Dr. Lahmann's

Cacao
Chocolade
Vegetabile Milch
Pflanzen-Nährsalz-Extract

Beim Kaiserl. Patentamte unter Nr. 3163 eingetragene Schutzmarke.

Alleinige Fabrikanten HEWEL & VEITHEN in KÖLN a. Rhein.

CHOCOLAT SUCHARD

Cacao van Houten

Sehr wohlschmeckend — nervenstärkend — leicht verdaulich.
Billig im Verbrauch.

GAEDKE's CACAO

nach eigenem patentirten Verfahren hergestellt
ist anerkannt als
der bekömmlichste von allen
und dabei
von ärztlichen Autoritäten
besonders empfohlen.
Garantie für Echtheit nur in Originalpackungen:
½ Kilo 2.40, 1 Kilo 4.80, 2 Kilo 9.—
per ½ Kilo-Packung. (122)
Ueberall käuflich.
Fabrikant P. W. GAEDKE, Hamburg.

HOFFMANN'S Speisen-Mehl.
Schutzmarke. unübertroffenes Fabrikat aus feinstem Reis

Spanischer Portwein.
Naturrein garantirt. Recommandirenswerth zur Stärkung empfohlen à Flasche Mark 1,25.
Probepostkorb 3 Fl. incl. Packung Mark 4,00.
C. Spielhagen, Dresden, Versandgesch. (256)

Echter alter Slivovitz
SZILVÓRIUM
Destillerie
JG. SCHWARZ SÖHNE
TEMESVÁR
Wiederverkäufer gesucht!
Probekistchen mit 3 orig. Original-Flaschen gegen Nachnahme von Fl. 4.50 Mk. 7.50 franco.

COGNAC MACHOLL
Ueberall erhältlich.

Baumkuchen Wittrock
Hervorragend feines Fabrikat versendet von ½ bis 60 Mark!
Th. Wittrock Baumkuchenfabrik
Hamburg, Burgstr. 11

CHOCOLADEN von AMÉDÉE KOHLER & FILS in LAUSANNE
Marke für feine Spezialitäten SCHWEIZ

CHOCOLADE Lehrock & Co DRESDEN CACAO

Dr. Siegert's
allein echter, im Jahre 1830 erfundener
Angostura-Bitters.
Auf allen Ausstellungen mit der goldenen zuletzt in Chicago Medaille preisgekrönt.
Haupt-Niederlage bei Lor. Lorensen, Hamburg, Grosse Bleichen 3.

Baumkuchen
in anerkannt vorzüglicher Qual. versendet täglich frankirt mit Verpack. für ℳ 5.— und größer
Paul Lange, Confiseur, Lieferant Sr. Kgl. Hoheit des Prinzen Friedrich Leopold, Prinzess Friedrich Leopold, Prinzessin Waldemar, Berlin.

Angebot für Theetrinker. Saison 1897/98.

Bourbong Nr. 5 p. ½ to 2 ℳ kräftig und gut
Bourbong Nr. 4 p. ½ „ 3 ℳ fein und mild
Bourbong Nr. 3 p. ½ „ 4 ℳ für Feinschmecker.
Melange Nr. 4 p. ½ to 2 ℳ sehr kräftig und gut
Melange Nr. 3 p. ½ „ 3 ℳ fein und kräftig
Melange Nr. 2 p. ½ „ 4 ℳ kräftigen, feinen Arom.
Liebhaber einer guten Tasse Thee werden in diesen Sorten gewiss Befriedigung finden.
Höhere Preislagen in der grössten Auswahl.
Versand nach auswärts unter Nachnahme in gewissenhafter Ausführung; bei Abnahme nicht unter 1 ko. incl. Blechdose franko.
Hermann Schirmer Nachf.
Thee-Importhaus
Grimmaische Str. 32 Leipzig. Mauritianum

Schepeler's Thee

	pro ½		
Haushaltungs-Thee	2.50	12.75	13.—
Familien-Thee	3.—	15.25	15.50
Frühstücks-Thee	3.50	17.75	18.—
Gesellschafts-Thee	4.—	20.—	20.—
Club-Thee	4.50	22.50	22.50
Nectar-Thee	5.—	25.—	25.—
Five o'clock-tea	5.50	27.50	27.50
Non plus ultra	6.50	32.50	32.50
Karawanen-Thee	7.—	35.—	35.—
Kiau-Tang	10.—	50.—	50.—

GEORG SCHEPELER, THEE-IMPORT, FRANKFURT A. M.
ROSSMARKT 8 u. KL. HIRSCHGRABEN 9.

Sprengel's Union
UNION BRAND HANNOVER
ist der feinste Butter-Cakes
Cakes Fabrik
B. Sprengel & Co.
HANNOVER

H.C.F. LEIBNIZ HANNOVER
LEIBNIZ-CAKES.
DESSERT WAFFEL.
H.C.F. DESSERT HANNOVER
HANNOVERSCHE CAKES-FABRIK H. BAHLSEN HANNOVER

Banck's weisse Ventilations-Hemden und Stoffe

Gesundheitsleibwäsche ersten Ranges, nach kompetenten Gutachten das Hervorragendste, was auf diesem Gebiete bisher geleistet worden ist. (1040)

Verkauf nur durch Wäsche-Geschäfte. — Proben und Preise auch direct und kostenfrei. —

Für **Sport- u. Touristenhemden** besonders empfehlenswerth

E. F. BANCK, Bielefeld. (Gründung 1823.)

Bad Homburg v. d. Höhe

im Taunus. 25 Minuten von Frankfurt a. M. Altberühmtes Heilbad. 5 Mineralquellen. Wirksamste Trink- und Badekur bei Magen-, Darm- und Lungenkatarrhen, Blasenleiden, Frauen- und Leberleiden, Gicht, Zuckerkrankheit, Skrophulose und Herzleiden. **Zwei Eisenquellen** gegen Blutarmuth, allgemeine Schwäche und Folgen der Influenza. **Luftkurort ersten Ranges.** Gebirgsähnliche Laubwälder mit **natürl. kohlensäurereichen, eisenhaltigen Kochsalzbädern,** Soole-, Fichtennadel- und Moorbädern, Inhalatorium, Wasserheil- und Massage-Anstalten. Grosser Park. Ausgedehnte Waldungen unmittelbar bei der Stadt. Prächtiges Kurhaus. Grosse Plätze für Tennis, Croquet, Golf, Cricket, Croquet. Internationale Tennis- und Golf-Turniere. Radfahrbahn. Rennen. Vorzügliche Kurkapelle. Opern, Lustspiele, Ballets, Feuerwerke, Leuchtfontaine, Blumenkorsos, Bälle. Frankfurter Pferderennen. Hohe- und Niederwild-Jagd.

Wohnungen mit jeglichem Comfort in allen Preislagen. Mai, Juni, September billigste Preise.

Sommer-Saison 15. April bis 15. Oktober. Winterkur. Für dauernden Aufenthalt sehr geeignet; niedrige Communal-Steuern; gute Schulen. Kaiserin-Friedrich-Gymnasium; gute sanitäre Einrichtungen; Schwemm-Canalisation. Mittelwassermenge während des ganzen Jahres. Prospecte und illustrirte Broschüren durch die **Kurverwaltung.**

Hotels und Pensionen in alphabetischer Reihenfolge.

Hotel Adler, H. Ruppel. Hotel Alpina, Familienhotel, J. Fuchs. Hotel Bellevue, W. Fischer. Bleich's Hotel, Ph. Bleich. Hotel Braunschweig, J. Braunschweig. Hotel Bristol, H. Meixner. Hotel Central, Geb. Wenzel. Englischer Hof, H. Weber. Freyberg's Privat-Hotel, H. Freyberg. Grand Hotel Vier Jahreszeiten, J. C. Schwenniger. Kurh.-Restaurant J. Tappert. Cuisinana Privat-Hotel, Ed. A. Zachmann. Kirchheimann's Savoy-Hotel, C. Kirchheimann. Kither's Park-Hotel, Conrad Ritter. Royal Victoria-Hotel, J. Buckl. Hotel de Russie, V. A. Laydig. Schiller's Hotel Metropole, L. Scheller. Sächsischer Hof, P. Schmidt. Hotel Windsor, M. Müller. Hotel Zobeler, Deutschhausen.

Griechische Weine

J. F. Menzer, Neckargemünd

Hoflieferant Sr. Königl. Hoheit d. Kronprinzen von Griechenland

Illustrirte Preisliste frei zu Diensten. (1023)

Paschen's orthopäd. Heilanstalt

Dessau *H.*

Rückgratverkrümmungen,

Gelenk-Entzündungen, Beinbrüche, Kinderlähmungen, Hüftleiden, Rückenmarksleiden, Verkrümmungen nach Gicht und Rheumatismus etc.

werden mit Erfolg unter Anwendung von für den einzelnen Fall construirten mechanischen Apparaten behandelt, ohne dass Patient zu Bett liegen muss. Gymnastik an Dr. Zander-Apparaten, schwedische Massage, Bäder, Diät nur Besserung des Allgemeinbefindens. — Illustrirte Prospecte in mehreren Sprachen frei

Electrische Massage. **Untersuchung mittels Röntgenstrahlen.** (1016)

Zu haben in den meisten Apotheken und Droguerien. (1047)

Weltberühmtes Zahnwasser
Dank seiner aromatischen und antiseptischen Eigenschaften
Ueberall erhältlich (226)

PALAST-HOTEL

BERLIN W.

Leipziger und Potsdamer Platz.

Vornehmstes Hôtel der Residenz mit jedem Komfort der Neuzeit.

Die Direktion: H. Schlenk. v. Oerbeim (1046)

Blankenburg, Harz,

Luftkurort für Sommer und Winter.

Prachtvolle Sommerfrische, hervorragendes, mildes Frühjahr und Herbst, incomparable Gebirgsluft, höhere Lehranstalten, ausgedehnte und herrliche Buche, ausgezeichnete eigene Wohnungen mit aufgedeckten Tischen, elektrisches Licht, Telephon und andere Güter. Illustrirte Broschüre für Fremdenliste, Wohnungen etc. (547)

Versandt durch den **Stadtmagistrat.**

Berlin,

Wilhelmstrasse 50, nahe der Leipzigerstrasse. **Pension.** Prosp. gratis durch Fam. Bürde.

Dr. Kothe's (413)

Sanatorium Friedrichsroda

San.-R. Dr. Kothe, Ober. u. ehrig. Arzt. **Winterkur.** Dr. med. Lippert, Ass.-Arzt.

Klimat. Kurort Görz,

Hôtel de la Poste. (118)

LUGANO

Hotel Beauregard.

Ruhige Lage mit prachtvoller Aussicht in der Nähe des Bahnhofes. Gute Küche, mässige Preise.

Der Besitzer. **J. F. Helmsauer.**

Naturheilanstalt Chemnitz.

Stiftung von Zimmermann'sche Sommer- u. Winterkur, Pension, incl. Arzt, 1, Comfort, Kur u. Trinkmineralwasser Gpl. v. 5—10½ M. **Dir. Arzt Dr. Dietzsch.** Verf. v. „Naturg. Heil. d. Krankheit." 8. Aufl. geb. M 3.— u. „Diät. Küche", 2. Aufl. geb. 1 M. 50. Ohne Spanner, Lampe. **II. Arzt Dr. Burkhart.** Kur, Naturheilverfahren in Zanderschen Instituten, incl. Verbleib b. Verpflegung, Hydrotherapie, Elektricität, ohne Dienstboten, Räumlichkeiten, Prospekte gratis durch die Direktion. Der Vorstand.

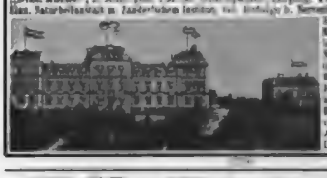

Dr. J. Decker's

Privatheilanstalt für

Plätzl. Bäder, Dusche und Wasserumschlägen, Elektricität, Massage, Schwedische Heilgymnastik, Bäder aller Art, Prosp. gratis

Magen-, Darm- und Stoffwechselkranke

München, Karlsstr. 35.

(201)

Oberhof i. Th., 840 m ü. M.

Kuranstalt und Pension Marienbad

für Nervöse, Rekonvaleszente, Erholungsbedürftige. Das ganze Jahr geöffnet. Illustrirte Prospecte. Dr. med. C. Wildhagen.

Ostende (Belgien).

Winter-Saison.

Club Privé du Kursaal,

mit deutscher Zeitungslese wie in Monte Carlo, **das ganze Jahr hindurch geöffnet.**

Man schreibe an den Herrn Generaldirektor wegen der Aufnahmeformalitäten. (223)

Bilz 'Naturheilanstalt

Sanatorium I. Ranges, Dresden-Radebeul. 3 Aerzte. Chronische Kranke! bei fast allen Krankheiten. Prospekt frei.

Naturheilkunde.

Bestes Buch der Naturheilkunde. 540000 Expl. verkauft. 1000 Seiten, 560 Abbild. Geh. M. 12.50 durch Bilz' Verlag, Leipzig u. alle Buchhandl. **Tausende Kranke verdanken dem Buche völlige Wiedergenesung.**

(200)

Bad Ilmenau in Thüringen.

Vorm. Sanitätsrat Dr. Prellers Wasserheilanstalt für Nerven-, Frauen- und chronische Krankheiten. Gesammte Naturheilverfahren auf wissenschaftlicher Grundlage. Illustrirte Prospekte durch die Direktion. Dirigirender Arzt **Dr. Ralf Wichmann,** Sanitätsrat.

März bis November.

Schroth'sche Naturheilanstalt

in **Nieder-Lindewiese,** österr. Schlesien,

die einzige über Alt, gegründet im Jahre 1837 von dem Naturarzt **Johann Schroth.** Heilung erhöhter Stoffwechsel durch strengste Diät und trockene Einpackungen. Heilung ganz Kranke bei Blut-, Nerven-, Geschlechtskrankheiten, bei Gicht, Rheumatismus, den Naturleiden der verschiedenen Schleimhäute, bei der Verdauungs-, Harn- und Atmungsorgane, ferner auch bei Frauenkrankheiten, Hautleiden und Lungentuberkulose, Herzklappenfehler und bösartige Neugebilde. Für Kur wird das ganze Jahr benutzt mit gleich günstigen Erfolgen, ausgenommen über die Feiertage.

Für Telegrammadresse und Eisenbahnstation in Linie **Freiwaldau** sendet gratis die **Anstaltsleitung.** (1070)

Schloss Marbach

Temperenz-Sanatorium

am Bodensee.

Alcoholfreie Behandlung von Nerven-, Herz-, Circulations- und Magenleidungen. Einzelbehandlungsräume. (1042)

Zweiter Arzt: **Dr. Hornung.** Dirig. Arzt **Dr. Smith.**

ROWLANDS' MACASSAR OIL

ERHÄLT UND VERSCHÖNERT DIE KOPFHAARE,

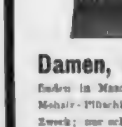

bewirkt den Glanze vor, verhindert die Schuppen u. bildet das beste aller Brillantine. Es schützt gegen Haarverlust u. Grauwerden u. ist das beste aller Kopfhaar-Toilettemittel für Damen u. Kinder. Ebenfalls in Goldfarbe erhältlich.

ROWLANDS' ODONTO

MACHT die ZÄHNE BLENDEND WEISS und GIBT DEM MUNDWERDEN DIESELBEN VOR.

Es stärkt das Zahnfleisch u. erfrischt den Athem.

Man verlange in allen Apotheken u. Parfümeriegeschäften **ROWLANDS' Artikel, 20, Hatton Garden, London** & nehme sich vor Nachahmungen in Acht.

„Monopol"

Damen, die sich geschmackvoll kleiden,

finden in Mann & Schäfer's echter „Monopol"-Schutzbinde, mit feiner Mohair-Plüschkante das denkbar Beste und Preiswertheste für diesen Zweck; nur acht, wenn mit „Monopol" bedruckt.

Für praktische Strassenkleider

hat sich Mann & Schäfer's unübertreffliche „Rundplüsch"-Schutzborde einen grossen, wohlverdienten Ruf erworben und wird nur dann als echt garantirt, wenn sie den Namen Mann & Schäfer ungerwebt auf der Borde trägt.

Mann & Schäfer

Mann & Schäfer, Barmen.

Portraitmaler,

(1)

Illustrirte Zeitung

Alle Rechte für sämmtliche Artikel und Illustrationen vorbehalten.

Nr. 2855. 110. Bd. | Erscheint regelmäßig jeden Donnerstag. Einzelpreis einer Nummer 1 Mark. | Leipzig und Berlin | Preis vierteljährlich 7 Mk. — 5 Kr. 70 G. ö. W. Mit Kreuzbandversand 9 Mk. 25 — 11 Kr. 40 G. ö. W. Für Amerika 11 Mark. | 17. März 1898.

Zu Henrik Ibsen's 70. Geburtstage.

Erst seit der Mitte der siebziger Jahre ist der Name Ibsen's in Deutschland bekannt geworden. Der Dichter zog damals die Aufmerksamkeit durch seine Dramen „Stützen der Gesellschaft" und „Nora" auf sich, in denen er die Lüge im modernen gesellschaftlichen Leben und in der Ehe heftig geißelte. Darauf bildete sich schnell ein Kreis von Bewunderern, der sich besonders durch die eigenartigen Herbheiten und Schroffheiten des Dichters angezogen fühlte; doch verhielt sich das größere Publikum noch lange Zeit kühl und selbst ablehnend. Mittlerweile schuf aber der Dichter eine Reihe weiterer Dramen, „Die Gespenster", „Der Volksfeind", „Die Wildente", „Rosmersholm", „Die Frau vom Meere", „Baumeister Solneß", „Klein Eyolf" und „John Gabriel Borkmann", Tragödien, die die socialen Verhältnisse wenn auch oft sehr grell, so doch immer in so geistreicher und origineller Weise beleuchteten, daß das allgemeine Interesse für ihn und seine Schöpfungen beständig wuchs und er jetzt, bei seinem siebzigsten Geburtstage, allgemein als eine hervorragende Erscheinung in der Weltliteratur anerkannt wird.

Ein langer und sehr mühevoller Weg war es, der schließlich zu dieser Höhe führte. In kleinen Verhältnissen, in dem weltabgeschiedenen Skien in Telemarken (Norwegen) wurde er am 20. März 1828 geboren. Da die Mittel des Vaters nicht weit reichten, so konnte auf seine Bildung nicht viel verwendet werden, und er mußte alsbald als Lehrling in die Apotheke des nahen Grimstad treten. Allein mit eisernem Fleiß arbeitete er in seinen wenigen Freistunden an seiner Weiterbildung, legte dann das examen artium ab, das ihm den Weg zur Universität eröffnete, und ging nun nach Christiania, um Medicin zu studiren. Doch bald zog ihn die Dichtkunst weit mehr an als das Studium der Medicin, zudem erfaßten auch ihn die Aufregungen, die die politischen Stürme, vor allem die Februarrevolution und der Schleswig-holsteinische Krieg, in allen Gemüthern hervorgerufen hatten, und so schrieb er, erfüllt von diesen Stimmungen und zugleich auch noch im Bann der Studien, die er für sein Examen betrieben hatte, ein großes Drama „Catilina". Aber niemand wollte es aufführen und auch niemand drucken, sodaß er es schließlich 1850 im Selbstverlag herausgab. Zugleich gründete er eine Wochenschrift „Andhrimner" und verfaßte ein zweites Stück, „Das Hünengrab". Dadurch wurde er in den norwegischen literarischen Kreisen bald bekannt, und als nun Ole Bull 1852 in Bergen ein Theater gründete, engagirte er den jungen, unermüdlich fleißigen Schriftsteller als Dramaturgen. Infolgedessen gelangte Ibsen in directe Verbindung mit der Bühne, was so befruchtend auf ihn wirkte, daß er während seines fünfjährigen Aufenthalts in Bergen alljährlich ein großes Stück schrieb. Am bekanntesten von diesen Arbeiten wurde „Das Fest auf Solhaug", das über alle norwegischen Bühnen ging und viel Beifall fand. Es behandelt die Liebe zweier Schwestern zu einem und demselben Mann und verräth in der klaren Führung der Handlung den schon sehr geschickten Dramatiker.

Das literarische Ansehen Ibsen's hatte sich nun in Norwegen bereits so gefestigt, daß ihm im Jahre 1857 die Stelle eines artistischen Directors am Norwegischen Theater in Christiania angeboten wurde. Er nahm diese Stelle um so lieber an, als ihm die Verhältnisse in Bergen nach und nach erdrückend eng geworden waren. Nachdem er sich in Christiania wieder heimisch gemacht hatte, vermählte er sich mit Johanna Thoresen, der Tochter des Pfarrers an der Kreuzkirche in Bergen.

Mit der Rückkehr nach Christiania kam Ibsen's erste dichterische Periode in der Hauptsache zum Abschluß. Bisher hatte er sich in den herkömmlichen Gleise bewegt, von jetzt ab wandte er sich fast ausschließlich socialen Problemen zu. Es erschienen das Trauerspiel „Nordische Heerfahrt" und das satirische Lustspiel „Die Komödie der Liebe" sowie als ein Nachklang zu seinen frühern historischen Dramen das Trauerspiel „Die Kronprätendenten". In der „Nordischen Heerfahrt" behandelt er den Brunhildenstoff, die Tragödie des verschmähten und verschenkten Weibes, nach den Ueberlieferungen der Wölsungasaga, aber es gelingt ihm nicht, die Tragik mit ihrer ganzen zermalmenden Macht zu entwickeln. In der „Komödie der Liebe" sucht er zu beweisen, daß in der Ehe nach dem Liebesrausch im günstigsten Fall doch immer nur die freundschaftliche Achtung übrigbleibe. Aber das Publikum protestirte laut gegen diese Ansicht, und der Verfasser sagte daher in der Vorrede der Buchausgabe: „Ich beging den Fehler, dieses Stück in Norwegen zu veröffentlichen ... Der gesunde Realismus, den wir Norweger uns mit Recht beilegen, wenigstens was den Realismus, wenn auch nicht die Gesundheit betrifft, bringt uns ganz natürlich dahin, in dem Bestehenden das Berechtigte zu erblicken. Diese Art der Betrachtung verschafft zwar ein innerliches Wohlbefinden, aber nicht ebensoviel Klarheit. Da ich nun in meiner Komödie, nach bestem Vermögen, über Liebesverhältnisse und Ehen die Geißel schwang, war es ganz in der Ordnung, daß die Leute im Namen der Liebe und Ehe ein Geschrei erhoben. Die zum Denken erforderliche Zucht, die dazu gehört, um Irrthümer zu begreifen, besitzt die Mehrheit unsers kritisirenden und lesenden Publikums nur unvollständig." Er vermochte damit aber nicht hinwegzudisputiren, daß er, wenn er allerlei unwahre Ehen geschildert, damit bewiesen habe, daß es echte und rechte überhaupt nicht gäbe.

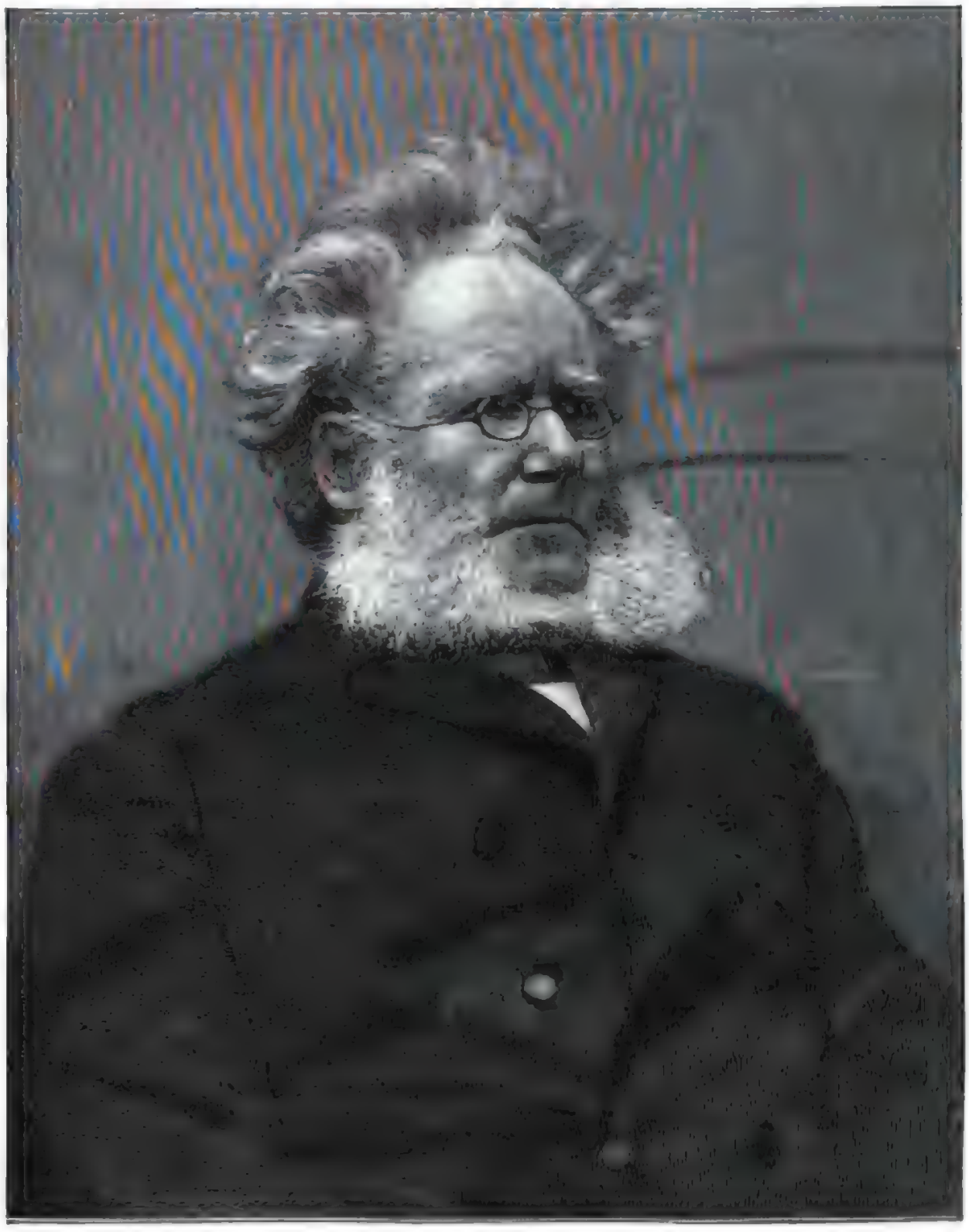

Henrik Ibsen.

Originalaufnahme von Franz Hanfstängl in München.

Nach diesen Mißerfolgen gelang es ihm, die Mittel zu einer Reise ins Ausland zu erhalten. Er sehnte sich hinaus aus der Enge der Heimat, hinaus aus den beklemmend auf ihn drückenden Gedankenkreisen und fuhr nun gleich so weit, wie es ihm nur irgend erstrebenswerth erschien, bis nach Rom. Er hat dann eine lange Reihe von Jahren im Ausland verbracht. Nach einem mehrjährigen Aufenthalt in Rom lebte er theils in Dresden, theils in München. Zu Anfang der achtziger Jahre ging er dann noch ein zweites mal nach Rom, worauf er sich abermals nach München wandte. Erst neuerdings ist er nach Christiania zurückgekehrt.

Die ersten Früchte in dieser neuen Schaffensperiode waren die dramatischen Gedichte „Brand“ und „Peer Gynt“ und die historische Tragödie „Kaiser und Galiläer“, mit der er dem ewigen Rom seinen Tribut zahlte, worauf dann die lange Reihe jener Stücke folgte, die wir bereits oben genannt haben, und die sein eigentliches Lebenswerk bilden. Es ist nicht möglich, alle diese Stücke hier zu charakterisiren. Klar und geistreich hat dies kürzlich Adalbert v. Hanstein in seinem Buche „Ibsen als Idealist“ gethan. Die Grundgedanken, von denen der Dichter immer wieder ausging, lassen sich jedoch kurz darlegen. In erster Linie betont Ibsen die Selbständigkeit des Menschen. Er soll sich frei machen von aller Autorität, die ihn in Fesseln schlägt, zum Automaten macht. Sehr klar spricht dies Nora einmal aus. Zum zweiten fordert Ibsen die unbedingte Wahrhaftigkeit. Im „Volksfeind“ ruft der Held sogar einmal aus: „Ich liebe meine Vaterstadt so sehr, daß ich sie lieber ruiniren will als sie auf einer Lüge emporblühen sehen!“ Diese Wahrhaftigkeit behandelt er dann auch beim Eheproblem. Oft geht er aber in seinen Schlüssen zu weit, wird quälend und grausam. Auch hält er sich meist zu sehr in norwegischer Enge, bei der der freie Ausblick ins große allgemeine Leben fehlt. Die Verstellung seines Grundgedankens entwickelt sich also niemals in der edeln Harmonie des durchaus vollendeten Kunstwerkes. Dagegen fesselt er immer durch lebensvolle Charaktere, in denen man den vollen Herzschlag des echten Poeten fühlt. Und da Ibsen das ist, so ist auch die Huldigung berechtigt, die ganz Skandinavien in diesen Tagen dem Dichter darbringt.

Ludwig Salomon.

Wochenschau.

Der deutsche Reichstag. — Der Reichstag berieth am 7. und 8. März die Novelle zum Postgesetz. Nach derselben soll das Gewicht für gewöhnliche Briefe von 15 auf 20 Gr. erhöht und dem Reichskanzler die Ermächtigung ertheilt werden, den Geltungsbereich der Ortsbrieftaxe auszudehnen. Ferner soll das Postregal, das bisher nur für den Verkehr von Ort zu Ort bestand, in Zukunft auf die Beförderung geschlossener Briefe im Ortsverkehr erweitert und den Privatgesellschaften letztere untersagt werden. Staatssecretär v. Podbielski bezeichnete als Schwerpunkt der Vorlage die Portoerleichterungen, die in der ersten Zeit einen Ausfall von etwa 7 Mill. ℳ zur Folge haben würden, weshalb weitere gewünschte fortgesetzte Reformen zunächst noch unterbleiben müßten. Die Privatpostgesellschaften nannte er einen Pfahl im Fleische der Postverwaltung. Im Ausland bestehe überall das Postregal auch für den Verkehr im Ort. Dr. Hasse begründete namens der Nationalliberalen Partei die Ueberweisung der Vorlage an eine Commission von 14 Mitgliedern. Mit den Portoerleichterungen erklärte er sich einverstanden, doch hielt er eine nähere Prüfung der Entschädigungsfrage in Bezug auf die Gesellschaften und die Angestellten für erforderlich und deren Schalterschließung für angezeigt. Graf v. Bernstorff von der Reichspartei wollte nur den Beamten der Privatgesellschaften eine Entschädigung zubilligen. Namens vom Centrum war ebenso wie der Freisinnige Fischbeck gegen die Ausdehnung des Postregals, während der Conservative Reitzenstein gegen die Vorlage nichts einzuwenden hatte. Der Socialdemokrat Baum trat für die Vorlage ein, wenn den Angestellten der Privatposten gesetzlich festgelegte Entschädigung gewährt werde; von einer Entschädigung der Inhaber der Privatposten könne indeß keine Rede sein. Gegen diesen Standpunkt wendeten sich Dr. Lieber, Dr. Bantz, Zimmermann und Dr. v. Buchka. Sie verlangten volle Entschädigung der Eigenthümer der Privatposten; wohlerworbene Rechte dürften nicht ohne Entschädigung genommen werden. Die Vorlage wurde schließlich in der Sitzung am 8. an eine 14gliedrige Commission überwiesen. Sodann wurde in die dritte Berathung des Gesetzes über die Angelegenheiten der freiwilligen Gerichtsbarkeit eingetreten. Einige socialdemokratische Abänderungsanträge, die bei der zweiten Lesung nicht vorgelegen hatten, veranlaßten eine längere Generaldiscussion, die sich über die beantragte Einführung der Vorschrift erstreckte, daß auf Verlangen der Parteien derselben Dolmetscher obligatorisch, nicht nach dem Ermessen des Richters hinzugezogen werden müssen. Auf der Tagesordnung der Sitzung am 9., einem Schwerinstage, stand die Weiterberathung der von den Freisinnigen und vom Centrum beantragten Entwürfe auf Verleihung der Corporationsrechte an die Berufsvereine, die das Haus bereits in zwei Sitzungen beschäftigt hat. Im Namen der Nationalliberalen bekämpfte Frhr. Heyl zu Herrnsheim die gestellten Anträge. Allerdings seien diese auch zu einer Regelung des Berufsvereinswesens bereit, doch wünschten sie die Schaffung von obligatorischen Berufsvereinen, denen gleichmäßig Arbeitgeber und Arbeitnehmer angehören. Der Socialdemokrat v. Elm verlangte den Nachweis des segensreichen Wirkens der englischen Gewerkschaften zu erbringen und die deutschen Gewerkvereine als politisch harmlos hinzustellen, während der Conservative Jakobskötter der Verleihung des Corporationsrechtes an die Berufsvereine widersprach. Dr. Hitze griff Frhr. v. Stumm an, der alle Arbeiterorganisationen, christliche, Hirsch-Duncker'sche und socialdemokratische, in einen Topf werfe. Das Gesetz über die Angelegenheiten der freiwilligen Gerichtsbarkeit wurde am 10. in dritter Berathung erledigt. Wenn auch von allen Seiten anerkannt wurde, daß der Entwurf in der Commission mit größter Gründlichkeit behandelt worden war, so erneuerten doch die Socialdemokraten durch Stadthagen, Haase und Auer ihre in der Commission abgelehnten Vorschläge, denen aber auch im Plenum dasselbe Schicksal widerfuhr. Nur in einem Punkte gelchah eine Annahme: der Antrag der Socialdemokraten, daß die Zuziehung eines Dolmetsch erfolgen muß, wenn ein Betheiligter erklärt, der deutschen Sprache nicht mächtig zu sein, wurde trotz des Widerspruchs des Justizministers mit großer Mehrheit angenommen. Im übrigen gelangte das Gesetz unverändert zur Verabschiedung. In der Sitzung am 11. wurde das Postdampfer-Subventionsgesetz in zweiter Lesung erledigt. Dr. Hammacher war nochmals bemüht, die Vorlage vom nationalen Standpunkt zu vertreten, während Eugen Richter sich gegen jede Subvention, also auch gegen den vorgeschlagenen Entwurf erklärte. Darauf gelangten die drei ersten Paragraphen gegen die Stimmen der Freisinnigen und der Socialdemokraten zur Annahme. Als § 4 hatte die Commission die Bestimmung in das Gesetz eingefügt, daß die Dampfer für die ostasiatische Linie abweichend von Bremen und Hamburg ausgehen müssen. Der Socialdemokrat Molkenbuhr beantragte hier einen Zusatz, durch den der Unternehmer verpflichtet werden soll, nur weiße Schiffsleute als Besatzung anzunehmen. Derselbe wurde aber in namentlicher Abstimmung abgelehnt. Vorher hatte sich noch eine handelspolitische Debatte abgesponnen, in die auch die Politik der Sammlung hineinspielte. Die Commission hatte dem Gesetz eine Resolution beigefügt, in der der Reichskanzler aufgefordert wurde, durch Vertrag mit dem Lloyd die Einsetzung von landwirthschaftlichen Producten mit bestimmten Ausnahmen durch die subventionirten Schiffe auszuschließen. Dr. Heim verlangte im Gesetz selbst das Einfuhrverbot von Fleisch, Getreide und Mollereiproducten und v. Levetzow das der australischen Wolle. Staatssecretär Graf v. Posadowsky sah sich deshalb veranlaßt, die Agrarier vor dieser Beunruhigung der Textilindustrie zu warnen. Die Politik der Sammlung werde durch solche Vorschläge nicht gefördert, da diese für die Landwirthschaft ohne jede Bedeutung sein würden. Der Antrag v. Levetzow wurde in namentlicher Abstimmung mit 157 gegen 44 Stimmen abgelehnt, ebenso der Antrag Heim. Die Resolution der Commission wurde angenommen, darunter auch die, die sich für die Beseitigung des Schiffahrtsgeldabgaben auf dem kanalisirten Main ausspricht, und das Gesetz in seinen vier Paragraphen genehmigt.

Der deutsch-chinesische Vertragsabschluß. — Die Verhandlungen zwischen Deutschland und China haben zu einem glänzenden Endergebniß geführt, sodaß die Unterzeichnung des Vertrags, wie der „Reichsanzeiger“ mittheilte, am 6. März nach Erledigung aller Formalitäten erfolgen konnte. In demselben sind von China außer der bedingungslosen Ueberlassung der Kiautschoubucht freiwillig auch alle andern Concessionen für Eisenbahnbauten und für das Vorzugsrecht bei allen weitern mit Heranziehung von Ausländern in der Provinz Schantung auszuführenden öffentlichen Unternehmungen in dem Umfang an Deutschland bewilligt worden, wie sie der deutsche Gesandte in Peking im Einverständniß mit dem berliner Auswärtigen Amt vorgeschlagen hatte. Infolgedessen beschleunigt werden die Verhandlungen durch das Verlangen Chinas, angesichts anderweitig drohender Verwicklungen möglichst rasch mit Deutschland zu einer directen Verständigung zu gelangen. Zufolge dieses Vertrages werden nunmehr die deutschen Truppen die Städte Kiaotschau und Tsimo räumen, die zwar außerhalb des eigentlichen deutschen Pachtgebiets, jedoch innerhalb der sogen. neutralen Zone liegen, in der keinerlei Maßnahmen gegen den Willen Deutschlands getroffen werden dürfen.

Rußland und China. — Nach dem Vorgange Deutschlands suchte auch Rußland sich in China festzusetzen. Es verlangte, daß China ihm alle Souveränitätsrechte über Port Arthur und Talienwan für eine Anzahl Jahre abtrete und ihm das Recht zugestehe, eine Eisenbahn unter deselben Bedingungen wie die transmandschurische Bahn von Petuna an dieser Bahn nach Kwang-tsching-tsu über Mukden nach Port Arthur zu bauen. Diese Uebereinkunft müsse in einem Monat unterzeichnet werden, und es wurde eine Frist von fünf Tagen zur Antwort gegeben. Obgleich letztere verneinend war, unterhanden der russische Geschäftsträger in Peking keine weitern Schritte, weil inzwischen ein Protest seitens Englands eingegangen war und das Tsung-li-Yamen (Auswärtige Amt) ihn benachrichtigt hatte, daß der chinesische Gesandte in Berlin Hsü-Ching-Tseng angewiesen worden sei, als besonderer Botschafter nach St. Petersburg zu reisen, um über die russischen Ansprüche mit dem Zaren direct zu verhandeln. Selbstverständlich hat dieses Vorgehen Rußlands außer in England auch in Japan berechtigtes Aufsehen erregt. Japan will nämlich die großen Beispruchsentschädigungen sich nicht vollgehen lassen, ohne noch eine Frucht seines Sieges über China einzuheimsen. Den Hafen Wei-hai-Wei, den es seit dem chinesischen Kriege als Pfand für die Kriegskostenentschädigung noch immer besetzt hält, beabsichtigt es deswegen zu behalten, zu welchem Zweck die bereits Streitkräfte verstärkt worden sein sollen. England sucht sich vorderhand damit zu begnügen, seine Interessensphäre in Mittelchina genauer abzugrenzen. So äußerte sich der Parlamentsunterstaatssecretär des Aeußern Curzon im englischen Unterhause, die Verpflichtung der chinesischen Regierung England gegenüber, daß sie keiner andern Macht irgendeinen Theil des Yangtsekiang-thals abtreten werde, beziehe sich auf das Gebiet der an den Yangtsekiang anstoßenden Provinzen. Da die chinesische Regierung die bestimmte Versicherung abgegeben habe, werde die englische Regierung sie für deren Beobachtung verantwortlich halten. Ferner suche die britische Regierung den russischen Absichten dadurch Schwierigkeiten in den Weg zu legen, daß sie den Kaiser von Korea bewog, Rußland die Freundschaft aufzukündigen, indem dieser auf dessen Truppeninstructeure u. s. w. verzichtete. Inzwischen setzten Rußland und Japan ihre Rüstungen fort. So trat die russische Kriegsverwaltung Maßregeln, die es ermöglichen sollten, daß die im Amurgebiet dislocirten Truppen in kurzer Zeit um 10 Bataillone Infanterie und 2 Escadrons Reiterei verstärkt und daß 6000 bis 7000 Mann über Odessa nach Wladiwostok befördert werden. Aus Japan wurde gemeldet, daß ein oberster Kriegsrath unter dem Vorsitz des Kaisers gehalten und General Kawakami, der im vorigen Jahre eine Studienreise in Rußisch-Centralasien gemacht hat, zum Chef des Generalstabes ernannt worden sei. Auch sollen 7 Divisionen mit einem Effectivstand von 150 000 Mann in Kriegsbereitschaft gesetzt werden.

Das neue österreichische Ministerium. — Graf v. Thun u. Hohenstein, dessen Porträt und Biographie wir auf Seite 316 bringen, übernahm am 7. März das neue Ministerium (s. den eben angeführten Artikel). Die neuen Minister wurden am Vormittag des 8. von Kaiser Franz Joseph empfangen. Ueber das Programm des Grafen v. Thun berichtete an hervorragender Stelle die „N. Fr. Presse“; derselbe beabsichtige nicht, Verfassungsänderungen vorzunehmen, und denke nicht an eine Berücksichtigung der Geschäftsordnung des Reichsraths. Sollte dessen Thätigkeit neuerlich durch Obstructionen gelähmt werden, so werde er die Tagung schließen, dann nach etwa zwei Monaten wieder einberufen und diesen Versuch nöthigenfalls wiederholen. Sollte auch nach der dritten Vertagung des Reichsraths dieser durch Obstruction behindert werden, so werde er das Parlament auflösen und Neuwahlen ausschreiben. Erst wenn auch letztere kein arbeitsfähiges Abgeordnetenhaus ergeben, würde er zurücktreten. — Diese Darstellung wurde indeß in politischen Kreisen ziemlich reservirt aufgenommen.

Die griechische Finanzcontrole. — Die griechische Finanzcontrole durch die europäischen Großmächte ist nunmehr Gesetz geworden, nachdem sie am 8. März von dem griechischen Parlament angenommen und von König Georg tagsdarauf sanctionirt worden ist. Damit ist endlich auch das Abkommen mit den alten Gläubigern zu Stande gekommen, und zwar in einer Weise, die nach Maßgabe der schlechten Finanzlage des heruntergekommenen Staats als günstig zu bezeichnen ist, zumal die Controle die sichere Ausführung der Abmachungen gewährleisten wird. Dieses erfreuliche Ergebniß langwieriger Verhandlungen ist der Energie zu verdanken, mit der sich die deutsche Regierung bei den Verhandlungen über den griechisch-türkischen Friedenstractat der Interessen der deutschen Gläubiger angenommen hat. Bedenkt man die Feindseligkeit, der die deutschen Vorschläge im vergangenen Sommer bei verschiedenen auswärtigen Mächten, zumal England, begegneten, so dürfte das soeben zum Abschluß gelangte Werk den glänzendsten Erfolgen der deutschen Politik in der letzten Zeit hinzuzuzählen sein.

Der spanisch-amerikanische Conflict. — Zwischen Spanien und den Vereinigten Staaten von Nordamerika besteht seit langem wegen Cuba eine schleichende Krisis. Schon während der Präsidentschaft Cleveland's hatte es, als es zu einem Kriege zwischen beiden Mächten kommen sollte. Die wiederholten Kriegsnoten, die im Senat und in dem Repräsentantenhaus zu Gunsten Cubas gefaßt und von der nordamerikanischen Presse mit großem Beifall aufgenommen wurden, erbitterten in Madrid. Die Botschaft Mac Kinley's, von dem man ein energisches Eintreten für Cuba erwartet hatte, lautete indeß maßvoll und friedlich, und der jüngste Cabinetswechsel in Spanien schien völlige Befriedigung der beiderseitigen Gereiztheit herbeizuführen, zumal der neue liberale Premierminister Sagasta Cuba die Autonomie bewilligte, die sein Vorgänger Canovas hartnäckig verweigert hatte. Da wurde plötzlich ein Brief des spanischen Gesandten in Washington, Dupuy de Lôme, veröffentlicht, der für den ehemaligen spanischen Justizminister Canalejas bestimmt, jedoch unterschlagen worden war. Dies hatte die Absendung Dupuy de Lôme's zur Folge, und Mißtrauen und Groll waren wieder lebendig geworden. Auch sein Nachfolger Tudesq verdarb es durch eine ungeschickte Aeußerung über die nordamerikanischen Matrosen. Dazu kam das Unglück mit dem vor Havana liegenden nordamerikanischen Panzerschiff „Maine“, bei dem 300 Mann zu Grunde gingen. Die Annahme, daß die „Maine“ auf einen Torpedo gestoßen sei, wurde durch General Woodler's Erklärung widerlegt, daß an der Stelle, wo die „Maine“ lag, niemals Torpedos angebracht worden seien, doch wollte man in den Vereinigten Staaten an einen Zufall nicht recht glauben. Dann wurde das Gerücht verbreitet, Spanien habe die Absendung des nordamerikanischen Gesandten in Havana hier verlangt, was die Washingtoner Regierung verweigert hätte. Inzwischen haben Senat und Repräsentantenhaus dem Präsidenten 50 Mill. Doll. zur unbeschränkten Verfügung gestellt, „um für etwaige Fälle vorzusorgen“, welche Maßnahme der Berichterstatter im Repräsentantenhause Cannon indeß als eine kriegliche bezeichnete. Dieser Friedenscredit erscheint jedoch in einem eigenthümlichen Licht, wenn es auf Wahrheit beruhen sollte, daß Mac Kinley gedroht habe, falsern die Angelegenheit der „Maine“ genehmigt sei, werde er Spanien vorschlagen, die Unabhängigkeit Cubas gegen eine Entschädigung von 750 Mill. Doll. anzuerkennen, und wenn es dies ablehne, würde er, selbst auf die Gefahr eines Krieges hin, die Unabhängigkeit Cubas anerkennen, natürlich mit dem Hintergedanken, daß Cuba später an die Vereinigten Staaten fallen solle. An der wankenden Regierung liegt es, sich nicht durch das Geschrei einiger Kriegslustiger aus ihrer bisherigen Stellung drängen zu lassen. Von Spanien ist kein Friedensbruch zu fürchten; es würde nur einen ihm aufgezwungenen Krieg führen und in diesem Fall nicht allein, was die „Agencia Fabra“ behauptet.

Thatsache meldete noch, daß auf Cuba 80 000 Freiwillige vorhanden wären, die bereit seien, die spanische Souveränetät bis zum äußersten zu vertheidigen.

Mannigfaltigkeiten.

Hofnachrichten.

Kaiserin Auguste Victoria leidet an einer starken Erkältung und ist genöthigt, das Zimmer zu hüten.

Die Kaiserin Friedrich war infolge neuralgischer Schmerzen genöthigt, ebenfalls das Zimmer zu hüten.

Prinz Heinrich von Preußen traf mit den Schiffen Deutschland und Gefion am 8. März in Hongkong ein.

Die Prinzen Friedrich Heinrich, Joachim Albrecht und Friedrich Wilhelm von Preußen, die Söhne des Prinz-Regenten von Braunschweig, kamen am 8. März in Altenburg an.

Prinz Leopold von Baiern kehrte am 7. März aus Karlsbad nach München zurück.

Das sächsische Königspaar empfing am 11. März die Herzogin Adelheid zu Schleswig-Holstein sowie deren Sohn, den Herzog Ernst Günther, mit seiner jetzt in Dresden weilenden Braut, Prinzessin Dorothea von Sachsen-Koburg und Gotha.

Die Prinzessin Johann Georg von Sachsen kehrte am 7. März aus Wien nach Dresden zurück.

Prinz Bernhard von Sachsen-Weimar, der jüngere Bruder des Erbgroßherzogs, hat nach 2½jährigen Studien in Jena diese Stadt verlassen. Er unternimmt zunächst eine Reise nach Italien und wird dann zum Besuch der Kriegsschule nach Berlin gehen.

Die Ankunft des Herzogs von Sachsen-Koburg und Gotha in Malta erfolgte am 5. März; den Tag darauf er sich nach Villefranche. Die Nachrichten über sein Befinden lauteten nicht ganz befriedigend.

Die greise Prinzessin Clementine von Sachsen-Koburg und Gotha ist auf dem Wege der Genesung.

Herzog Ernst von Sachsen-Altenburg reiste am 11. März nach Wiesbaden zum Curgebrauch.

Prinz Ernst von Sachsen-Altenburg und seine junge Gemahlin begaben sich am 7. März von Altenburg nach Potsdam.

Die Besserung in dem Zustand der an Lungenentzündung erkrankten Erzherzogin-Witwe Stephanie von Oesterreich hatte weitere Fortschritte gemacht. Die Entzündungserscheinungen beider Lungenflügel sind nunmehr in der Rückbildung begriffen. Aerztliche Berichte werden nicht mehr ausgegeben.

Prinz Albert von Belgien, der Sohn des Grafen von Flandern, traf in Washington ein und stattete dem Präsidenten Mac Kinley seinen Besuch ab.

Königin Victoria von England trat ihre Reise nach Nizza in Begleitung ihrer Tochter, der Prinzessin Christian zu Schleswig-Holstein und der Prinzessin Heinrich von Battenberg, am 10. März an. Von Portsmouth aus wachte sie am 11. die Ueberfahrt nach Cherbourg an Bord der Yacht Victoria and Albert. Ihre Ankunft in Nizza erfolgte am 13. nachmittags. Am Bahnhof wurde sie von dem Prinzen Ferdinand von Rumänien und seiner Gemahlin sowie von den Spitzen der Behörden empfangen.

Kaiserin Alexandra von Rußland, die zuerst an den Masern und dann an leichter Lungenentzündung erkrankt war, befindet sich in der Genesung.

Großfürst Konstantin von Rußland traf am 14. März aus Stuttgart in Altenburg ein.

Ehrenbezeigungen.

In Jena feierte am 28. Februar der Geh. Hof- und Justizrath Dr. Karl Gille das 60jährige Jubiläum als Vorstand des Akademischen Concertinstituts, aus welchem Anlaß ihm der Allgemeine deutsche Musikverein, dessen vorsitzender Generalsecretär er ist, zum Ehrenmitglied ernannte. Der Großherzog von Sachsen-Weimar, der der Concertleiter in Jena persönlich beigetreten hatte, sandte dem Geh. Hofrath Gille sein Bild mit Widmung und ein Glückwunschtelegramm. Die Herzoge von Anhalt und Sachsen-Weimar verliehen dem Jubilar Orden. Zu seinem Ehrentage war er von der akademischen Concertcommission sowie von Abordnungen der Universität, der Stadt und verschiedenen Gesellschaften beglückwünscht worden.

Der königl. Kammervirtuos und Professor am Conservatorium Karl Wien in Stuttgart erhielt die württembergische Große Goldene Medaille für Wissenschaft und Kunst.

Die Ungarische Akademie der Wissenschaften hat dem leitenden Director der Maschinenfabrikgesellschaft Ganz u. Co. in Budapest, Andreas Mechwart, einem geborenen Neigldeutschen, die von M. Wahrmann gestiftete Große Goldene Medaille für Verdienste um die Hebung der ungarischen Industrie verliehen.

Preisausschreiben.

Für ihre in Dresden stattfindende Wanderausstellung hat die Deutsche Landwirthschaftsgesellschaft ein Preisausschreiben für die beste Zuchtbuchführung einer Schweinezucht ausgeschrieben und dieselbe mit zwei Preisen zu 200, bezw. 100 ℳ ausgestattet. Anmeldungen haben bis zum 1. April d. J. zu geschehen bei der Hauptstelle der Deutschen Landwirthschaftsgesellschaft in Berlin S.W., Kochstraße 73, I.

Der Verband zur Förderung des Interessenbuntschen Schriftthums setzt in seinem ersten diesjährigen Preisausschreiben 100 ℳ für das beste lyrische Gedicht aus, das bis zum 1. April d. J. an die Redaction der „Allgemeinen Literarischen Rundschau Zeit und Geistesgrund wird. Es soll möglichst einen neuen Gedanken in poetisch vollendeter Form zum Ausdruck bringen. Die nähern Bedingungen des Preisausschreibens sind enthalten in der ersten Nummer dieses Jahrgangs der genannten Zeitschrift, die im Verlag von Martin Hannemann zu Berlin erscheint.

Den greisen Begründer des Rothen Kreuzes, Henri Dunant in Heiden (Canton Appenzell), dem schon aus Deutschland und Rußland Ehrengaben zur Verfügung seines nicht sorgenfreien Lebensabends zuteil geworden sind, hat nun auch sein engeres Vaterland die wohlverdiente Würdigung erfahren lassen, indem es ihm den Alfred-Eimet-Preis, bestimmt für besondere Leistungen auf dem Gebiet des Menschenwohls und der Vaterlandsliebe, zuerkannte.

Der Verein Deutsches Haus in Brünn hat seit mehrern Jahren jedesmal zur Weihnachtszeit seinen Mitgliedern ein Buch beschert, dessen Inhalt eine national gehaltene, womöglich auf mährischem Boden spielende Erzählung bildet. Zur Sicherstellung dieses schönen Brauchs für die Zukunft hat der Ausschuß des Vereins beschlossen, eine Preisausschreibung zu veranstalten, durch die das geeignete Material für diesen Zweck gewonnen werden soll. Ein Preis von 600 Kronen ist bestimmt für eine acht bis zehn Druckbogen (Kleinoctav) umfassende, volksthümlich geschriebene, jedoch auf geschichtlichen Grundlagen beruhende Schrift über das allgemeine Thema: „Schilderungen deutschen Landes und deutschen Lebens in Mähren". Die betreffenden Arbeiten sind bis zum 1. Juli d. J. an den Vorstand des Vereins Deutsches Haus in Brünn unter den üblichen Bedingungen einzusenden. Nähere Auskünfte ertheilt die Verwaltungskanzlei des Deutschen Hauses in Brünn, Elisabethstraße 2.

Vereinsnachrichten.

Der Große Ausschuß des Centralvereins für Hebung der deutschen Fluß- und Kanalschiffahrt hielt am 4. März zu Berlin eine Sitzung ab. Dr. Meitzendorff aus Kassel hielt einen Vortrag über die Verwendung und Verbesserung der Häfen von Münden bis Bremen, in dem er mittheilte, daß zwar schon in Minden der Kreis mit Staatszuschuß einen Hafen in Verbindung mit einer Nebenbahn erbaue, daß aber mindestens noch zu Höxter und Nienburg Häfen angelegt werden müßten, sei es zunächst auch ohne Anbindung für den Umschlagsverkehr. Eine entsprechende Resolution gelangte zu einstimmiger Annahme. Baurath Düsing erstattete hierauf den Bericht des Vereinigten Ausschusses über das Großschiffahrtsprojekt Berlin-Stettin, wonach von dem im Antrage der preußischen Staatsregierung ausgearbeiteten Entwürfen nur die mit der Linienführung von Pinnow über den Letzlinger nach der jetzigen wahren Schleuse den Bedürfnissen der Zukunft entsprechen. Nach längerer Debatte gelangte der Beschluß des vereinigten Ausschusses zu Gunsten der westlichen Linie des Großschiffahrtskanals Berlin-Stettin mit Zweidrittel-Mehrheit zur Annahme.

Der Verein deutscher Eisenhüttenleute hielt am 27. Februar zu Düsseldorf unter dem Vorsitz des Geh. Raths C. Lueg aus Oberhausen eine Hauptversammlung ab. Vorträge hielten Hüttening. Zeitz Lürmann aus Osnabrück über die Verwendung von Hochofengas zur unmittelbaren Krafterzeugung, Ingenieur Schrödter aus Düsseldorf über den amerikanischen Wettbewerb in der Eisenindustrie und die Frachtenfrage, Prof. Borchers aus Aachen über Elektro-Metallurgisches für die Eisenindustrie.

Arbeiter-Angelegenheiten.

Zur Bekämpfung des Ausstandes im Steinsetzergewerbe hat sich in Berlin ein allgemeiner Verband deutscher Steinsetzgeschäfte gebildet. Die Mitglieder sind unter anderm verpflichtet, an der zehnstündigen Arbeitszeit festzuhalten.

Der Verband der deutschen Arbeiter in der Porzellan- und verwandten Industrie hat mit der Union der österreichisch-ungarischen Arbeiter einen Gegenseitigkeitsvertrag abgeschlossen, der sich auf die Auszahlung der Unterstützung an Mitglieder des einen Verbands im Gebiet des andern und auf den Uebertritt von Mitgliedern des einen Verbands in den andern bezieht.

Die Zimmerer Leipzigs richteten an den Bauarbeitgeberbund ihre Forderungen. Es sind dies: Einführung der neunstündigen Arbeitszeit, Bezahlung eines Stundenlohns von 55 ₰, Beseitigung der Sonntags- und Ueberstundenarbeit und Lohnauszahlung am Freitag jeder Woche.

Die Organisation der Schauerleute in Hamburg, die zur Zeit des großen Hafenarbeiterausstands 4100 Mitglieder zählte, ist jetzt bis auf 2500 Mitglieder zurückgegangen.

Die Gründung der ersten nichtsocialdemokratischen Arbeiterinnen-Versorgungsorganisation, eines Ortsvereins der Schneiderinnen und Näherinnen Berlins, erfolgte am 9. März im Anschluß an den Verband deutscher Gewerkvereine.

In Mannheim machte der Commerzienrath Helmrich Lanz aus Anlaß seines 60. Geburtstages eine Stiftung von einer Million Mark zur Unterstützung bedürftiger Arbeiter seiner landwirthschaftlichen Maschinenfabrik.

In Bitten fand am 9. März eine Ausschußsitzung des Rheinisch-Westfälischen Verbands der evangelischen Arbeitervereine statt, um zu den von den Kreisverbänden Bochum und Gelsenkirchen am 20. Februar beschlossenen Forderungen Stellung zu nehmen. Jedoch konnte eine Einigung nicht erzielt werden.

In Leipzig war ein Theil der Dachdeckergehülfen am 7. März in einen Ausstand eingetreten. Nachdem die Arbeitgeber sich bereit erklärt hatten, den geforderten Stundenlohn zu 50 ₰ vom 21. ab zu bezahlen, auch alle Ausständigen wiederzunehmen, wurde am 14 die Arbeit wiederaufgenommen. — Die ausständigen Kesselschmiedearbeiter erhielten ihre Forderungen zum großen Theil bewilligt und nahmen an diesem Tage ebenfalls die Arbeit wieder auf.

In Berlin legten die Gesellen der Bautischlerei von Reuter und der Möbeltischlerei der Gebrüder Gerstler wegen Lohnstreits die Arbeit nieder. — In Eberswalde befinden sich die Zimmerleute, 63 an der Zahl, im Ausstand. Die Ursache der Arbeitseinstellung ist ebenfalls die Lohnfrage. — In Wiesbaden haben die Malergehilfen die Forderung der Gehülfen bewilligt, die Tünchergehilfen aber noch nicht, sodaß sich der Mehrzahl der Arbeiter noch im Ausstand befindet. — In Crimmitschau stellte am 10. März in der Maschinenfabrik etwa die Hälfte der Arbeiter, gegen 100 Mann, die Arbeit ein; sie forderten zehnstündige Arbeitszeit und 15procentige Lohnerhöhung. — In Brandenburg a. H. stellten die Schuhmacher in sechs Werkstätten, wo der von ihnen vorgelegte neue Lohntarif nicht bewilligt wurde, die Arbeit ein.

In der in der Nähmaarenfabrik der Gebrüder Wolff in Bernburg ausgebrochene Ausstand ist beigelegt. Die meisten der ausständigen Kettenmacher nahmen unter den von der Firma festgesetzten Bedingungen die Arbeit wieder auf.

In Zwickau wurde der Ausstand der Maler in der Kämmer'schen Porzellanfabrik beendigt. Sie erhielten eine Lohnerhöhung bewilligt und nahmen, mit Ausnahme der drei ausgesperrten Leute, die Arbeit wieder auf. — Beendigt wurde auch der Ausstand der Töpfer der Fabrik Sarrenia in Meißen nach einer Dauer von etwa sieben Monaten. — In Nürnberg erreichte der Ausstand der Parkettbodenarbeiter am 10. März sein Ende.

In Wien traten die Zimmermannsgehülfen wegen Nichtbewilligung ihrer Forderungen in den Ausstand ein. Ihnen schlossen sich theilweise auch die Bautischler, Taglöhner und selbst die Lehrjungen an. Die Zahl der Ausständigen beträgt etwa 1500.

In Toulon legten 2000 Arbeiter der Schiffswerft Seyne wegen Streitigkeiten mit der Direction über die Unterstützungskasse die Arbeit nieder.

Unfälle.

In Neuß brannte am 6. März abends das Ausstattungsatelier von Rudolf van Endert völlig aus. Der Schaden soll gegen 1 Mill. ℳ betragen.

Auf dem Bahnhof zu Neuwen (Provinz Posen) überfuhr am 8. März ein aus Jarotschin kommender Güterzug den Haltesignal und stieß mit einem in Bewegung befindlichen Rangirzug zusammen. Hierbei wurde der Zugführer schwer und ein Bremser leicht verletzt, beide Locomotiven und 15 Wagen wurden zum Theil stark beschädigt.

Auf der Station Judenburg in Steiermark stieß ein mit italienischen Arbeitern besetzter Eisentransport am 11. März früh mit einigen leeren Wagen zusammen. Ein Schaffner und drei Arbeiter erhielten schwere Verletzungen. Ein irrthümlich gegebenes Rangirsignal soll die Ursache des Zusammenstoßes gewesen sein.

Eine gewaltige Lawine riß auf dem Gebiet der Gemeinde Toerbel in Oberwallis vier Häuser und acht Scheunen fort. Ein Verlust an Menschenleben ist nicht zu beklagen, aber 37 Stück Vieh kamen dabei um.

Der Jagdzug Lyon-Genf entgleiste in der Nacht zum 7. März bei La Roche-Plaine zwischen Lyon und Vienne. Zehn Personen wurden verletzt, darunter vier Zugbeamte. Der Unfall ist auf ein Verbrechen zurückzuführen, da eine Schiene gänzlich losgeschraubt und die Schwellen weggenommen waren.

Durch eine am 7. März in der Feuerwerkerschule zu Bourges stattgehabte Explosion wurde ein Mann getödtet und sechzehn drei Mann schwere Verwundungen davon.

Durch das Erdbeben in Ballikesri (Asiatische Türkei) wurden völlig zerstört 1940 Häuser, 14 Magazine, 2 öffentliche Bäder, 13 theologische Unterrichtsanstalten und 4 Schulen in der Stadt selbst sowie 925 Häuser in 25 Dörfern der Umgegend. Halb zerstört sind 1769 Häuser, 4 Moscheen und 14 Wirthshäuser, geringer beschädigt 46 Häuser, 2 Moscheen, 2 theologische Unterrichtsanstalten, 4 Schulen, 3 Bäder. Getödtet wurden 46 Personen, verwundet 52, auch kamen 240 Stück Vieh um. Der Gesammtschaden des heimgesuchten Bezirks wird auf 15 bis 16 Mill. ℳ veranschlagt.

Wie aus Charkow berichtet wurde, ereignete sich am 8. März auf dem Bahnhof von Balaschow (Gouvernement Saratow) ein Eisenbahnunglück. Infolge falscher Weichenstellung stieß ein Güterzug auf einen Prellbock. Drei Wagen wurden hierbei zertrümmert und die Locomotive beschädigt. Der Maschinist fand auf der Stelle seinen Tod, der Heizer, der Maschinistengehülfe und der Oberschaffner wurden schwer verwundet.

Todtenschau.

Gotthard Baier, Geh. Justizrath, Landgerichtsrath a. D., in den achtziger Jahren Vertreter des görlitz-lauban Kreises im preußischen Abgeordnetenhause, † in Görlitz am 4. März, 81 Jahre alt.

Hans Alexander v. Bolle, königl. sächsischer Generalmajor, † in Bautzen, in weitern Kreisen bekannt durch seine langjährige Thätigkeit als Abgeordneter zur zweiten sächsischen Kammer sowie durch seine Commentare zu den sächsischen Gemeindeordnungen und seinen „Leitfaden für Gemeindevorstände", † in Bautzen am 13. März.

Adalbert Bruhn, dänischer Generalmajor, † in Kopenhagen am 5. März, 74 Jahre alt.

Dr. Karl Capellmann, Sanitätsrath, der frühere ärztliche Director der Heilanstalt der Alexianer in Aachen, dessen Name in dem Proceß gegen den Bäcker Mellage in Verbindung mit zwei Jahren allgemein bekannt wurde, Verfasser eines für katholische Geistliche bestimmten Buchs über Pastoralmedicin, † in Aachen am 8. März im 59. Lebensjahr.

Daniel Karl Cassel, bekannter deutsch-amerikanischer Geschichtsforscher und Verleger, † in Philadelphia am 21. Februar im 78. Lebensjahr.

Felice Carlo Emmanuele Cavallotti, italienischer Dramatiker, einer der Führer der radicaldemokratischen und französenfreundlichen Richtung und Irredentist, Verfasser einiger wirkungsvoller Dramen und lyrischer Gedichte, am 6. November 1842 zu Mailand geboren, † in Rom am 6. März. Er fiel im Zweikampf mit dem Abgeordneten Macola. (Porträt u. Nekrolog s. S. 318.)

Marie Herzogin v. Toadeauville, geborene Prinzessin v. Ligne, die Gemahlin des Herzogs v. Toadeauville, Grafen v. La Rochefoucauld, ehemaligen Gesandten in London und eines der Führer der Conservativen, am 19. April 1841 zu Brüssel geboren, † in Paris am 3. März.

Wilhelm Fischer, Realgymnasialdirector a. D. in Bernburg, ein ausgezeichneter Mathematiker und bekannter Alterthumsforscher, † daselbst am 5. März im 77. Lebensjahre.

Milutin Garaschanin, serbischer Staatsmann, seit 1874 Führer der Fortschrittspartei in der Skupschtina, von 1880 bis 1883 Minister des Innern, von 1884 bis 1887 Ministerpräsident, zuletzt Gesandter in Paris, am 22. Februar 1843 zu Belgrad geboren, † in Paris am 6. März.

Dr. Hermann Gröning, das älteste Mitglied des Senats der Freien Stadt Bremen, † daselbst am 8. März, 75 Jahre alt.

Frau Helene Hartmann, geborene Schneeberger, k. k. Hofschauspielerin in Wien, seit 1867 Mitglied des Burgtheaters, zu dessen Zierden sie gehörte, seit 1868 mit dem Hofschauspieler und Regisseur Ernst Hartmann verheirathet, auch eine der besten Vertreterinnen des naiven Fachs an der deutschen Bühne, am 14. September 1845 zu Mannheim geboren, † in Wien am 12. März.

Carl Erwin Kannegießer, Geh. Regierungsrath und Provinzialschulrath a. D., theologischer Schriftsteller, ein Sohn des bekannten Dante-Uebersetzers, am 1. März 1834 geboren, † in Kassel am 8. März.

Georg Müller, als Pfarrersohn rühmlich bekannt, 1829 aus Deutschland nach London und 1845 nach Bristol übergesiedelt, wo er das Institut zur Vertretung der Kenntniß der heiligen Schriften und eine große Waisenanstalt gründete, für welche Unternehmungen er die Mittel durch seine Predigtreisen um die ganze Welt aufbrachte, 1805 zu Kroppenstedt bei Halberstadt geboren, † in Bristol am 10. März.

Dr. Hermann Pütz, ordentlicher Honorarprofessor der Thierheilkunde an der Universität Halle und Leiter der thierärztlichen Klinik des landwirthschaftlichen Instituts, auch als Verfasser bedeutender wissenschaftlicher Werke seines Fachs von Ruf, am 26. März 1829 geboren, † in Halle am 5. März.

Karl Viktor v. Rieche, seit 1891 württembergischer Finanzminister, unter dessen Amtsführung der Uebergang zur Einkommensteuer, die Conversirung der 4procentigen Staatsschuld in eine 3½procentige durchgeführt und das Werk der Steuerreform eingeleitet wurde, Ehrenmitglied der Kammer der Standesherren, am 27. Mai 1830 zu Stuttgart geboren, † daselbst am 9. März.

Giulio Salviati, Chef der berühmten venezianischen Glas- und Mosaikfabriken, der den alten venezianer Glasfabriken für Kunsterzeugnisse neuen Ruhm erworben hatte, † in London am 4. März, 53 Jahre alt.

Charles Henri Auguste Schefer, Professor, Director der pariser Schule für lebende orientalische Sprachen, bekannter Orientalist und Herausgeber interessanter, besonders geschichtlicher und geographischer Werke der arabischen und persischen Literatur, 1820 zu Paris geboren, † daselbst in der Nacht zum 4. März.

Dr. Rudolf Schneider, außerordentlicher Professor an der medicinischen Facultät der Universität Königsberg, bekannter Chirurg und Operateur, Leiter der chirurgischen Abtheilung des städtischen Krankenhauses und Mitdirector der Universitätsklinik für Hautkrankheiten, am 3. December 1837 geboren, † daselbst am 9. März.

Wilhelm Graf zu Stolberg-Wernigerode, General der Cavalerie z. D. und Chef des Dragonerregiments v. Bredow (1. schlesisches) Nr. 4, Ritter des Schwarzen Adlerordens, lebenslänglicher Mitglied des preußischen Herrenhauses, im Krieg von 1870/71 Führer der 2. Cavaleriedivision, später commandirender General des 7. Armeecorps, am 13. Mai 1807 zu Wernigerode geboren, † zu Alt-Jannowitz am 7. März.

Emmerich Graf Szechenyi v. Sárvár u. Felsö-Vidék, k. u. k. Kämmerer, Wirkl. Geh. Rath, erbliches Mitglied der Magnatentafel des ungarischen Reichstags, Oberstlandrichter des Königreichs Ungarn, Ritter des Ordens vom Goldenen Vließ und des königl. preußischen Schwarzen Adlerordens, vom October 1878 bis December 1892 österreichisch-ungarischer Botschafter in Berlin, wo er der Nachfolger des Grafen Karolyi wurde, vorher Mitglied des ungarischen Reichsraths, am 15. Februar 1825 geboren, † in Budapest am 11. März.

Edmund Tatterfall, Chef der weit über England Grenzen hinaus bekannten Kranzfarbe-Auctionsbaracke, der vierte Chef seines 1875 von Richard Tatterfall gegründeten Hauses, † in London am 5. März, 82 Jahre alt.

Zacharias Topelius, einer der bedeutendsten schwedisch-finnischen Dichter und Schriftsteller, namentlich ausgezeichnet als Lyriker, Novellist und Jugendschriftsteller, früher Professor an der Universität Helsingfors und Secretär des finnländischen Kunstvereins, am 14. Januar 1818 zu Kuddnäs bei Kopparlehti geboren, † in Helsingfors in der Nacht zum 13. März.

Dr. Leopold Trampusch, Advocat, 1848 Mitglied des Frankfurter Parlaments als Vertreter Mährens, † in Wien Anfang März, 82 Jahre alt.

Franz Graf v. Thun u. Hohenstein,

der neue österreichische Ministerpräsident.

Nach hundertägiger, erfolgloser Thätigkeit ist das Ministerium Gautsch am 5. März vom Schauplatz abgetreten. Seine Entlassung war nur scheinbar eine urplötzliche Episode, denn, wie sich nachträglich herausstellt, hatte es schon acht Tage zuvor dem Kaiser seine Entlassung angeboten, nachdem es zu der Ueberzeugung gelangt war, daß es außer Stande sei, auf parlamentarischem Wege den Ausgleich mit Ungarn durchzuführen und den in die Brüche gegangenen parlamentarischen Apparat actionsfähig zu machen. Der kommende Mann, dem die Erbschaft Gautsch's zufallen sollte, harrte des Winkes, die ihm seit langem zugedachte Aufgabe zu übernehmen, zu der ihm das Ministerium Gautsch die Wege zu ebnen hatte. Es ist dies Graf Franz v. Thun, der ehemalige Statthalter von Böhmen, dessen Enthebung von diesem Posten eine der Grundbedingungen war, durch deren Erfüllung Graf Badeni sich die Gefolgschaft der Jungczechen erkauft hatte.

Der neue Ministerpräsident ist der Chef der tetschener Linie des historisch berühmten Hauses Thun u. Hohenstein. Am 2. September 1847 als Sohn des nachmaligen Botschafters am russischen Hofe, des Grafen Friedrich v. Thun, geboren, studirte er in Prag und Wien Jurisprudenz und diente kurze Zeit als Lieutenant bei den Windisch-Grätz-Dragonern; im nicht activen Stande avancirte er — ein

seltener Fall — bis zum Major. Noch bei Lebzeiten seines Vaters, 1870, übernahm er die Verwaltung der ausgedehnten Fideicommißherrschaften. Im Jahre 1879 vom conservativen böhmischen Grundbesitz in den Reichstag entsendet, nahm er alsbald eine leitende Stellung in seiner Partei ein, die ihn 1881 als Vertreter des fideicommissarischen Großgrundbesitzes auch in den böhmischen Landtag delegirte. Nach dem 1881 erfolgten Tode seines Vaters wurde er als Chef seines Hauses erbliches Mitglied des Herrenhauses. Damals trennte er sich von der czechisch-nationalen Gruppe der böhmischen Feudalen und wirkte energisch für das Zustandekommen des deutsch-böhmischen Ausgleichs. Anfang 1889 zum Statthalter von Böhmen ernannt, wo man einer kräftigen Hand bedurfte, machte er eine überraschende Schwenkung nach der czechischen Seite zu. Da er für das czechische Staatsrecht eintrat, wendeten sich ihm die Sympathien der nationalen Ultras zu, die ihn als „Krönungsstatthalter" proclamirten. Aber bald wendete sich das Blatt, als er den radicalen Auswüchsen der Jungczechen und dem gefährlichen Treiben der Omladina energisch entgegentrat und für die Ausgleichspunktationen wirkte, wodurch er die Sympathien der Deutschböhmen zurückgewann. Vom Grafen Badeni, der die Jungczechen für seine Majorität gewinnen wollte, vom Statthalterposten enthoben, übernahm Graf Thun kurze Zeit das Amt des Obersthofmeisters bei dem ihm befreundeten präsumtiven Thronfolger, dem Erzherzog Franz Ferdinand d'Este. Mit großem Takt leitete er als Präsident die Verhandlungen der österreichischen Delegation im Jahre 1897.

Eine hochbegabte und feingebildete Individualität von ausgesprochenem Charakter, ist Graf Thun seiner politischen Richtung nach ein Clericaler und Feudaler, aber beides in einer vom modernen Geiste durchdrungenen Form. Er gilt als ein Muster der Pflichterfüllung, sachlicher Gründlichkeit und adeliger Gesinnung. Interessante Einblicke in sein Wesen gewährt sein mit flotter Feder geschriebenes Tagebuch der abenteuerreichen Reise in den Orient, die er in Begleitung seiner Gemahlin, einer geborenen Prinzessin zu Schwarzenberg, unternahm. — Graf Thun hat in sein Cabinet vier ausgezeichnete Fachmänner des Cabinets Gautsch

Franz Graf v. Thun u. Hohenstein,
der neue österreichische Ministerpräsident.
Nach einer Photographie von Carl Pietzner in Wien.

übernommen: den Feldzeugmeister Graf Welser v. Welsersheimb (Landesvertheidigung), Ritter v. Wittek (Eisenbahnen), Dr. v. Ruber (Justiz) und Graf v. Bylandt-Rheidt (Unterricht). Als „politische" Männer berief er in sein Ministerium einen der hervorragendsten Führer des deutschböhmischen Großgrundbesitzes Dr. Baernreither (Handel), den als Nationalökonomen geschätzten Jungczechen Dr. Kaizl (Finanzen), den clericalen Landeshauptmann von Oberösterreich Frhr. Kaiß v. Ebelsberg (Ackerbau) und den Ritter v. Jedrzejowicz als polnischen Landsmannminister. Es scheint nicht, daß die politischen Absichten, die Graf Thun mit der Berufung der letztgenannten erreichen wollte, in Erfüllung gehen sollen. Die Parteien, als deren Vertreter sie in das Ministerium aufgenommen wurden, verhalten sich vorläufig dem Cabinet Thun gegenüber recht spröde und verharren demselben gegenüber in ausgesprochener Zurückhaltung. Auch die von Gautsch erlassene Sprachenverordnung, womit die von Badeni verfügte thatsächlich außer Kraft gesetzt wird, hat keine der sich bekämpfenden Parteien befriedigt. Sie wird von den Czechen für ebenso unzureichend erklärt wie von den Deutschen, deren extremer Flügel dem Cabinet Thun den Krieg bis aufs Messer ankündigt. Alles deutet auf neue Stürme hin. Die gemäßigten Deutschen blicken voll Mißtrauen auf ein Ministerium, in dem der Jungczeche Kaizl sitzt; die Jungczechen grollen einem Cabinet, das einen der energischsten Verfechter der deutschen Ansprüche, den Dr. Bärnreither, zu seinen Mitgliedern zählt. Die Compromißverhandlungen des Cabinets mit den Parteien stoßen auf allen Seiten auf Schwierigkeiten.

Am 21. März tritt das Abgeordnetenhaus zusammen, aber es ist nur wenig Aussicht dafür vorhanden, daß es einen Ausweg aus der Sackgasse finden wird, in die es der Graf Badeni geführt hat. Noch ist es unklar, ob und wie es dem Grafen Thun gelingen wird, den zerklüfteten Reichsrath wieder actionsfähig zu machen und seine Mitwirkung zum Abschlusse des Ausgleichs mit Ungarn zu gewinnen. Wird er, an einem andern Ausweg verzweifelnd, zu dem bedenklichen, in seinen Folgen unabsehbaren Mittel der Verfassungsflüchtung greifen? Die nächsten Tage müssen die Lösung dieser Fragen bringen. Möge das Jubiläumsjahr dem schwer erschütterten Habsburgerreich den dringend nöthigen Frieden bescheren, und möge dasselbe ausklingen in einen Accord der Versöhnung. Dann wird es ein wahrhaftes Jubeljahr werden für das Reich und seinen ehrwürdigen Herrscher.

Die Papstfeier in Rom: Der Petersplatz am 88. Geburtstage Leo's XIII. Nach einer photographischen Aufnahme.

Digitized by Google

Die Papstfeier in Rom.

Während die Hauptstadt des Königreichs Italien sich rüstete, am 4. März die fünfzigste Wiederkehr des Tages festlich zu begehen, an dem vor einem halben Jahrhundert Sardinien durch Karl Albert jene Verfassung erhielt, die in den folgenden Jahrzehnten für alle Gebiete der Italia unita Geltung erlangen sollte, feierte die Ewige Stadt als Metropole der katholischen Christenheit am 2. März das 68. Geburtsfest des sichtbaren Oberhauptes der katholischen Kirche und am 3. den Wiedereintritt jener Stunde, die vor zwei Jahrzehnten das greise Haupt des gegenwärtig regierenden Papstes mit der dreifachen Krone des Nachfolgers Petri schmückte.

Am Mittag des 2. März empfing Leo XIII. zu seinem Wiegenfest die Glückwünsche des päpstlichen Hofstaates und hielt darauf an die Gratulanten mit lauttönender Stimme eine Rede, wonach der Papst die Kundgebungen zu diesen Festen nicht auf seine eigene demüthige Person, sondern auf das Papstthum als Einrichtung zu beziehen gewillt ist. Diese Kundgebungen gälten ebenso wie die Freudenbezeugungen bei der Wiederkehr der Feier der ersten Messe nur der göttlichen Idee des Priesterthums. Zwar hätten leider die Feste auch Anlaß zu Angriffen gegeben, doch sei es letztern nicht gelungen, die Bedeutung der erhabenen Feier zu stören. Alle Huldigungen verlüsten die bieder erlittenen Bitternisse und ließen die Tiara in neuem Glanz erstrahlen. Die hochgehenden Wogen des Enthusiasmus bezeugten das Wiedererwachen religiösen Sinnes. Dadurch erhebe die christliche Welt Einspruch gegen die Unterdrückung des Papstthums und verlange für den Papst die heilige Freiheit zurück. Das Neuaufleben des religiösen Geistes sei als ein gutes Vorzeichen für die Zukunft freudig zu begrüßen. Hohes Alter versage es dem Redner, besser in die Zukunft zu schauen, er begnüge sich daher damit, ihr einen frohgemuthen Gruß darzubringen. — Am 3. März wurde im Vatican der Krönungstag Leo's XIII. festlich begangen. Der vom Cardinal Vannutelli in der Sixtinischen Kapelle celebrirten Messe wohnte der Papst mit den Cardinälen, Bischöfen, Prälaten, dem diplomatischen Corps und zahlreichen Fremden bei. Das Tedeum stimmte der Papst an. Tausende fernher gekommener Pilger und Pilgerinnen harrten Stunde um Stunde, um nur für wenige Augenblicke den Statthalter Christi vor dem Betreten wie nach dem Verlassen der Kapelle zu sehen. Der feierliche Aufzug des obersten Seelenhirten vollzog sich so farbenprächtig und glänzend wie immer. Von der über den Häuptern der Andächtigen dahinschwebenden Sedia gestatoria herab segnete er beim Kommen wie beim Gehen alle Anwesenden, von denen er in freudiger Bewegung begrüßt wurde. Für sein hohes Alter sah der Papst ganz vortrefflich aus, nur schien es ihm einige Mühe zu verursachen, bei der Benediction sich halb aufzurichten.

Ohne aus der etwas friedfertigern Stimmung, die in den der Curie ergebenen Journalen gegen den Quirinal zum Ausdruck kam, voreilig politische Schlüsse ziehen zu wollen, muß es dennoch als ein bemerkenswerthes Zeichen der Zeit aufgefaßt werden, daß nebeneinander Vatican und Quirinal ihre Feste ohne größern Mißton gefeiert haben in derselben Stadt, die König Umberto auf dem Capitol die Roma italiana e inviolabile genannt, der Pontifex zwei Tage vorher für den Stuhl Petri erneut in Anspruch genommen hat.

Ein berliner Winterstraßenbild: Bergung der Leiche eines Erfrorenen. Originalzeichnung von F. Wittig.

Ein berliner Winterstraßenbild.

Ein Erfrorener.

Dpe. 1826. Revier 86 an Leichencommissar, Commando und alle: „In Ferdinandstraße, unter Stadtbahnbogen 593, Erfrorener gefunden. Ungefähr fünfzigjähriger Mann, bartlos, defecte Kleidung, blaue Hose, graues Jacket, schwarzer Filzhut, blaues Halstuch, Schlorren." Diese

Depesche hat der Schutzmann, der im Bureau des 80. berliner Polizeireviers die Stellung des Telegraphisten bekleidet, sofort auf dem Morseapparat nach der Central-Polizei-Telegraphenstation im berliner Polizeipräsidium am Alexanderplatz aufgegeben.

Die Adresse des Telegramms wird dem Laien nicht ganz verständlich sein, wir müssen sie daher näher erklären. Dps. bedeutet Depesche, die darauffolgende Nummer ist die der sogen. Revier-Wachenklatsche, in die alle täglichen Meldungen und Ereignisse nach Nummern geordnet eingetragen werden. Die Adresse besagt ferner, daß die Centralstelle der Polizeitelegraphie die Depesche weitergegeben habe: an das Commando der Schutzmannschaft, an alle Polizeireviere und an den Leichencommissar. Alle Reviere erhalten die Nachricht von dem Auffinden der Leiche und die nähere Beschreibung, damit sie etwaige Nachfragen von Angehörigen, die den jetzt Aufgefundenen vermissen, beantworten können. Der Leichencommissar ist ein berliner Criminalcommissar, dem sämmtliche Leichen von Ermordeten, Verunglückten und Selbstmördern ausgeantwortet werden, damit er sie so lange in Verwahrung halte, bis die Untersuchung abgeschlossen, die Section oder Recognoscirung erfolgt ist, und bis die Leichen nach Erledigung aller nothwendigen polizeilichen und gerichtlichen Schritte zur Beerdigung freigegeben werden können. Der Leichencommissar ist gleichzeitig der Vorsteher der berliner Morgue, des Leichenschauhauses, und sobald die Depesche wegen der Auffindung des Erfrorenen an ihn gelangt ist, entsendet er den Leichenwagen des Instituts mit einem Institutsdiener und zwei Hülfsarbeitern. Diese nehmen in dem langgestreckten geschlossenen Leichenwagen, dessen Bespannung contractmäßig ein bestimmter Fuhrunternehmer stellt, einen einfachen schwarzen Sarg mit flachem Deckel, einen sogen. Nasenquetscher, mit sich.

An der Stelle, wo die Leiche gefunden worden ist, trifft der Leichenwagen einen Schutzmannsposten an, den Lieutenant und den Wachtmeister des Reviers, die bei der Uebergabe der Leiche an das Leichencommissariat anwesend sind. Die Leiche wird in den Nasensarg gelegt und dann in den geschlossenen Transportwagen geschoben. In diesem Wagen, der täglich gebraucht wird, haben schon Tausende von Körpern solcher berliner Einwohner gelegen, die durch gewaltsamen Tod ihr Ende fanden. Der Wagen fährt in schneller Gangart bis nach dem Leichenschauhaus, wo der Erfrorene vorläufig im Leichenkeller auf einem Tisch Platz findet. Dieser Keller sowie die im ersten Stockwerk gelegenen Schauzellen können mit Hülfe einer im Gebäude aufgestellten Eismaschine auch in der heißesten Jahreszeit unter niedriger Temperatur erhalten werden. Im Leichenkeller wird die Leiche durch die Gerichtsärzte daraufhin untersucht, ob sich Spuren von Gewalt an ihr vorfinden. Der Erfrorene kann ja vorher erwürgt oder betäubt und dann von den Verbrechern im Freien dem Frost ausgesetzt worden sein. Wenn die Gerichtsärzte nur eine verdächtige Spur fänden, so würden sie zur Section schreiten. Da aber nichts verdächtiges gefunden wird, kann ohne weiteres das Einlieferungsprotokoll aufgenommen werden. Dasselbe führt aufs genauste alle Aeußerlichkeiten der Leiche an; es kann ja später noch einmal nach dem Todten recherchirt werden.

Wer mag er sein? Wol ein Verkommener, eins der Opfer des Lebens und Treibens einer Großstadt. Vielleicht war er einmal ein Mann von Ansehen, Stellung, Bildung, Bedeutung und anständiger Familie. In letzter Zeit aber war er sicher nichts als ein Pennbruder, ein Strolch, der vom Bettel lebte. Er hat an einem der letzten Abende wieder einmal zu viel Schnaps getrunken, ist, als er eine Schlafstelle suchte, unter den Stadtbahnbogen gerathen und dort erfroren. Er wird in dem Costüm, in dem man ihn fand, mittels eines Fahrstuhls nach der ersten Etage gebracht, wo sieben Schauzellen eingerichtet sind, deren dicke Glaswände an der untern Schmalseite auf ein großes, dem Publikum zugängliches Vestibül hinausgehen. Durch die obere Schmalseite der Zelle werden die Leichen auf die eisernen Gestelle gebracht, auf denen sie nun in halb liegender, halb sitzender Stellung eine Woche lang darauf harren, von den Besuchern des Leichenschauhauses, zu dem jedermann Zutritt hat, wiedererkannt zu werden. Aber unser Erfrorener wird, wie so viele Tausende anderer unbekannter Leichen, nicht recognoscirt. Ihn vermißt und sucht niemand! Er war eben ein Verlorener, ein von der Gesellschaft und der Familie Losgelöster. Nach acht Tagen wird der Unbekannte mit dem Leichenwagen nach dem Kirchhof hinausgefahren und dort in aller Stille beerdigt. So er, so Tausende, die dem Moloch der Großstadt zum Opfer fallen. A. Oskar Klaußmann.

Gottfried Kinkel und Karl Schurz.
Porträts aus dem Jahre 1850.

Eine Erinnerung an 1848.

Gottfried Kinkel und Karl Schurz.

Aus Anlaß der 50. Wiederkehr der berliner März-revolution des Jahres 1848 hat der Generalconsul der Vereinigten Staaten von Nordamerika zu Berlin, Hr. Goldschmidt, ein photographisches Erinnerungsblatt an Karl Schurz in Neuyork gesandt, das die kühne und gefahrvolle Befreiung Gottfried Kinkel's aus dem alten spandauer Zuchthaus durch Karl Schurz zum Gegenstand hat. Wir bringen heute aus diesem Erinnerungsblatt die Porträts von Kinkel und Schurz nach einer aus London stammenden Photographie, die unmittelbar nach der gelungenen Flucht beider in London hergestellt worden war. Das Porträt links stellt Kinkel, rechts den damaligen Studenten Karl Schurz dar.

Gottfried Kinkel, der an dem Aufstand in der Pfalz und in Baden theilgenommen hatte, wurde am 29. Juni 1849 verwundet, gefangen und vom Kriegsgericht zu lebenslänglicher Festungsstrafe verurtheilt, die er auf Befehl König Friedrich Wilhelm's IV. in einer bürgerlichen Strafanstalt zu verbringen hatte. Kinkel's jugendlicher und begeisterter Verehrer, der damalige Student Karl Schurz, in der Verkleidung eines Leiermanns, befreite Kinkel aus dem Zuchthaus in Spandau am 6. November 1850. Das Gelingen des kühn ausgedachten Fluchtplans wird von einem noch lebenden und damals am spandauer Zuchthaus angestellten Oberaufseher als geradezu ans Wunderbare grenzend bezeichnet. Unser Bild führt uns die beiden Helden der kühnen Flucht in ihrer damaligen Gestalt vor Augen. Theodor Reuß.

Felice Cavallotti,

† am 6. März.

In die letzten Stunden der italienischen Verfassungsfeier fiel ein düsterer Schatten durch das unerwartete, gewaltsame Ende Felice Cavallotti's, des in seinem Vaterland hochgeschätzten Dichters und Freiheitskämpfers, der als Führer der äußersten Linken in der Deputirtenkammer jetzt im Tode selbst bei politischen Gegnern nur wenig eingeschränkte Anerkennung für sein patriotisches Wollen gefunden hat.

Wie in seinem dichterischen Schaffen, so zeigte er auch als Publicist und als Redner in der Kammer ein feuriges Temperament; seine Sprache suchte an Bilderreichthum ihresgleichen, und dennoch entbehrte sie niemals der Formenschönheit. Auch als Politiker war er stets der Freischärler des Alten von Caprera; Republikaner und Wortführer der Irredenta, fühlte er sich als Lombarde immer zu Frankreich hingezogen, das 1859 für seine Heimat das Schwert gezückt hatte. Dem Dreibund vermochte er keinen Beifall zu zollen, wenn sich auch der Deutschenhaß, dem er 1890 in seiner Flugschrift „Germania e Italia“ glühenden Ausdruck verliehen hatte, mit den Jahren sehr abkühlte.

Felice Carlo Emmanuele Cavallotti, am 6. November 1842 zu Mailand geboren, zog schon als Jüngling nicht nur durch die revolutionäre Sprache seiner gegen Oesterreich gerichteten lyrischen Poesien die Aufmerksamkeit auf sich, sondern kämpfte für sein Ideal, die Italia unita e libera, auch mit der Waffe in der Faust. Seit 1860 eilte er stets zum Banner Garibaldi's, sobald irgendwo auf der Apenninenhalbinsel ein gegen die Feinde der Einigung Italiens heraufziehender Sturm wetterleuchtete. Als mit der Einnahme Roms die Einheit Italiens erreicht war, wandte sich Cavallotti mit Erfolg der Bühnendichtung zu. Sein Drama „I Pezzenti“, das 1871 zuerst in Mailand unter großem Beifall über die Breter ging, fand von da ab auf allen Bühnen Italiens begeisterte Aufnahme. Der „Alcibiade“ errang 1874 den Preis der Regierung. Auch „Guido“, „I Messeni“, „La figlia di Jefte“ und viele andere behaupteten sich auf dem Repertoire. Von 1881 bis 1888 erschien zu Mailand eine achtbändige Ausgabe der „Opere“ Cavallotti's, der 1879 ein „Anticaglie“ betitelter Band lyrischer Gedichte vorausgegangen war.

Im Jahre 1873 trat der volksbeliebte Dichter und Freiheitskämpfer in das parlamentarische Leben ein und behauptete seitdem seinen Sitz in der Deputirtenkammer auf Monte Citorio, wo er stets den Wahlkreis Corteolona vertrat. So heftig er einst die österreichische Hegemonie in Italien bekämpft hatte, so unerschrocken trat er zu Rom der nationalen Regierung entgegen, wenn sie des Radicalen Cavallotti Reformeifer nicht Genüge that. Gegen niemand trieb der Führer der äußersten Linken die Opposition so hartnäckig wie gegen Crispi. Dieser unversöhnliche Krieg mit letzterm war es auch, der den Vertreter von Corteolona jüngst in die erbitterte Preßfehde mit dem Deputirten Ferruccio Macola, dem Director der „Gazzetta di Venezia“, verwickelte, die am 6. März im Garten der Villa Cellere vor Porta Maggiore ihren tragischen Abschluß fand. Der auf seinen kaltblütigen Gegner mit nervösem Ungestüm einstürmende Cavallotti rannte beim dritten Gang in die Säbelspitze Macola's; die Waffe drang ihm durch den Mund, durchschnitt die Halsschlagader und führte innerhalb fünf Minuten das jähe Ende herbei. Es war zum 33. mal gewesen, daß dieser Feuerkopf den Widersacher vor die Klinge gefordert hatte.

Die Todesnachricht rief überall in Italien einen tiefen Eindruck hervor, besonders in der Verblichenen Vaterstadt, wo der „Secolo“, eine der gelesensten italienischen Zeitungen, das Organ Cavallotti's gewesen ist. Die Theatervorstellungen wurden unterbrochen, am 7. März die Sitzung der Deputirtenkammer gleich nach Verkündigung der Trauerbotschaft geschlossen und für die nächsten acht Tage die auf dem Parlamentspalast wehende Fahne auf Halbmast gehißt. In der Mittagstunde des 8. wurde die Leiche Cavallotti's unter allgemeiner Theilnahme der Bevölkerung Roms über den Corso und die Via Nazionale nach dem Bahnhof übergeführt, um in Mailand bestattet zu werden. Auf den unter Blumen fast verschwindenden Sarg hatte der Präsident der Deputirtenkammer einen Bronzekranz niedergelegt. Die Schnüre des Bahrtuches wurden von Menotti Garibaldi, dem Senator Taverna, dem Kammerpräsidenten Biancheri und dem Deputirten Mussi gehalten. Auf jeder Seite des Trauerwagens schritten alte Kampfesgenossen Garibaldi's in ihren historischen rothen Hemden, vorauf marschirten Municipalgarden und ein Bataillon Infanterie; es folgten 220 Deputirte, mehrere Minister und Unterstaatssecretäre, zahlreiche Senatoren und zweihundert Vereine mit Bannern. Die ungeheuchelte Trauer aller Parteien um den Dahingeschiedenen zeigt, daß man sein Wollen ehrte, auch wenn auf politischem Feld der Erfolg ihm selten lächelte. Wie man aber auch über den Politiker Cavallotti denken mag, der Dichter Cavallotti war ohne Frage in der italienischen Literatur der letzten drei Jahrzehnte eine bemerkenswerthe Erscheinung. W.

Digitized by Google

Die Schliessen-Krone im Dom zu Kolberg.

Unter den noch vorhandenen Schnitzarbeiten des St. Mariendoms zu Kolberg nimmt die sogen. Schliessen-Krone den ersten Platz ein. Das Geschlecht der Schliessen, in alten Zeiten Sleff, Sleve, Sleue, Slif geschrieben, war nach dem kolberger Stadtbuch bereits 1375 dort ansässig, und es gingen aus ihm neun kolberger Bürgermeister hervor, darunter der „große Hans“ († 1499), der die Rechte der Stadt bei vielen Fehden mit Klugheit und Kraft vertheidigte. Im Jahre 1513 stifteten Mitglieder dieses Patriciergeschlechts den Kronleuchter, der noch ihnen heute noch den Namen trägt. Eine Umschrift auf der Krone lautet: „Disse krone ewych to holden hebben kofft by Marien Kerken de Sleue unde unsghe maken laten anno MCCCCCXIII.“ Franz Kugler schreibt in seiner pommer'schen Kunstgeschichte darüber: „Das Ganze besteht aus reicher Tabernakelarchitektur in zierlichem spätgothischem Style. Die Hauptform dieser Architektur bildet sich durch zwei, einander entgegengekehrte Oeffnungen, in denen auf der einen Seite Maria mit dem Kinde, auf der andern Johannes der Täufer steht. Beide Figuren sind in einer durchaus trefflichen und würdigen Weise gearbeitet, in der sich der strenge Styl des Adam Krafft mit dem zierlichen des Veit Stoß vereinigt. Ueber den Pfeilern, welche die Oeffnungen umschließen, erhebt sich dann in mehreren Absätzen ein reich gebildeter Baldachin, der mit mannigfach zierlichen freien Rankengeflechten geschmückt ist, während an den Pfeilern, oberwärts und unterwärts eine Menge kleiner Figuren vortritt. Doppelt wichtig wird die Arbeit durch ihre Jahreszahl, welche für eine ganze Reihe ähnlicher Werke als zeitbestimmend gelten muß.“

Dieses Schnitzwerk, das in den kolberger Belagerungen auch beschädigt worden war, wurde 1818 nach den damals vorhandenen Mitteln renovirt. Die ursprünglich reiche Vergoldung mußte einem Bronzeanstrich weichen, auch ist wahrscheinlich damals in die Inschrift das an dieser Stelle unverständliche Wort „koft“ hineingebracht worden, was ursprünglich „gaff“ oder „gaft“ geheißen haben dürfte. Beiläufig mag noch bemerkt werden, daß St. Johann Baptist der Schutzpatron von Schliessen Hans I und Hans II war.

Bei Gelegenheit der Renovation des Doms (1888 bis 1890) ließ das Haupt der jetzigen gräflichen Familie v. Schliessen die Krone im königl. Kunstgewerbemuseum zu Berlin wiederherstellen. Jetzt, nach acht Jahren erlitt das Kunstwerk durch einen Bruch der Kette abermals arge Beschädigung, und wieder erklärte sich Graf Theodor v. Schliessen, obgleich keine Verpflichtung für ihn vorlag, bereit, die Kosten für die Reparatur zu tragen. Dieselbe wurde in Kolberg ausgeführt und ist durchaus gelungen.

Wer hat nun 1513 das Werk angefertigt? Darüber sind Aufzeichnungen bisjetzt nicht aufgefunden worden. Im Jahre 1505 lebte in Kolberg ein Bildschnitzer Arndach, von dem ein Flügelaltar des Domes laut Inschrift stammt. Vielleicht gehen wir nicht fehl, wenn wir annehmen, daß aus seiner oder aus der Werkstatt eines seiner Schüler die Schliessen-Krone hervorgegangen ist. H. Meier.

Die große Strandbatterie bei Cuxhaven.

Die Vertheidigung unserer Küsten in einem Kriege liegt der Flotte und den Küstenbefestigungen ob. In allererster Linie ist es natürlich die Flotte, die durch energische Offensive unsern Küsten in ihrer Gesammtheit den besten Schutz gewährt. Ihr schließen sich sodann an den Punkten, die einem feindlichen Angriff besonders ausgesetzt sind, die Küstenforts an, und es sind in der Nordsee hauptsächlich oder, richtiger gesagt, ausschließlich die Flußmündungen, die hier in Frage kommen, da die übrigen Küstenstrecken sich von selbst vertheidigen, indem meilenweite Untiefen dem Feinde mit Strandung drohen. Das Eindringen eines Feindes in die Elbmündung liegt keineswegs außer dem Bereich der Möglichkeit. Denn selbst wenn alle Seezeichen entfernt sind, würde es doch einem schneidig vorgehenden Geschwaderchef gelingen können, bis Hamburg zu gelangen; ganz abgesehen von orientirenden Aufnahmen, die sehr wohl in feindlichen Händen zu vermuthen sind, könnte doch eine Reihe fremder Kapitäne der Handelsmarine, die durch regelmäßige Fahrten die schwierigen Strecken der Elbe genau kennen, Lootsendienste thun. Es ist daher bei Cuxhaven an der engsten Stelle der Elbe nach der Mündung hin eine Anzahl Forts von solcher Stärke angelegt und mit so gewaltiger Artillerie ausgerüstet worden, daß das Eindringen eines feindlichen Geschwaders eine absolute Unmöglichkeit ist. Welche Ungethüme von Geschützen hierbei ein Wort mitzusprechen haben, zeigt ein Blick auf die umstehende Abbildung, die die stärkste Batterie mit ihren Riesengeschützen vorführt. Bei dem vordern Geschütz ist man gerade mit dem Einführen des Geschosses beschäftigt. Eine für den Laien sowieso wenig interessante technische Beschreibung erspart uns das Bild, welches das Geschütz mit größter Genauigkeit wiedergibt; vor allem aber verbietet sich eine Schilderung der Batterie und der Geschütze von selbst aus naheliegenden Gründen. Einen Maßstab der riesenhaften Verhältnisse gibt zur Genüge eine Vergleichung mit den zwerghaft erscheinenden menschlichen Figuren. Ein einziges der Geschosse aus diesem Rohr macht ein feindliches Kriegsschiff sofort kampfunfähig, und es müßte schon ein die Grenzen der Verwegenheit weit überschreitender Geschwaderchef sein, der seine Division diesem Feuer auszusetzen wagte.

Die Schliessen-Krone im St. Mariendom zu Kolberg.

Raulendelein und der Nickelmann.

Scene aus Gerhart Hauptmann's Märchendrama „Die versunkene Glocke“.

Da Gerhart Hauptmann mit seinem Märchendrama „Die versunkene Glocke“ einen Schritt vom Wege, d. h. von seinem Wege, nämlich dem der realistischen Menschendarstellung, abwich, so fand das Werk bei seinem Erscheinen seitens der Kritik eine getheilte Aufnahme. Während die bisherigen Gegner des Dichters, die Anhänger der alten idealistischen Schule, mit dem Dichter der „Weber“ ein Versöhnungs- und Friedensfest feierten, stand gar mancher seiner bisherigen Freunde abseits, denn er vermißte in dem neuen Drama den actuellen Kampfeswerth, den Hauptmann's frühere Werke im Wettstreit um die moderne Literatur besaßen. Inzwischen hat sich eine neue, ungeschriebene Kritik geltend gemacht — das deutsche Volk hat dem Dichter seine aufrichtige Liebe zugewandt, ja ihn, den das große Publikum bis dahin nicht verstehen wollte, hat gerade das Märchendrama, wie Paul Schlenther bezeichnend sagt, „in fast beängstigender Weise populär gemacht“. Das Publikum fühlte, daß hier ein echter Dichter die zauberische Erinnerung an die Tage der Kindheit wachrief, an jene träumerische Zeit der Jugend, in der gerade das deutsche Gemüth mit Vorliebe sich Märchengestalten schafft. Und so sind denn die Figuren aus der „Versunkenen Glocke“ schnell Gemeingut weiter Kreise geworden. In unzähligen Theateraufführungen hat das Publikum für die ungewöhnlichen Erscheinungen des Stücks, für den Waldschrat, den Nickelmann, für Schön-Rautendelein das lebhafteste Interesse bekundet. Alle diese Figuren stehen dem naiven Empfinden des Volkes näher als der berufsmäßigen Kritik. Das Volk fühlt, wo andere diffeln, ihm genügt das dunkle Ahnen, das die Jugend erfüllt, und das Ungewöhnliche der Erscheinung prägt sich tief seinem Sinne ein.

Unser Bild auf S. 324 schildert in beredter Sprache den schärfsten Contrast, den der Dichter in seinem Werke geschaffen hat, das Werden des Nickelmanns um Rautendelein's Liebe. Beide, Rautendelein und der Nickelmann, stehen dem Helden der Dichtung nahe und beeinflussen sein Lebensschicksal. Doch während Rautendelein die „Schwinge seiner Seele“ ist und ihm den „erhabenen Rausch“ gibt, der ihn zu seinem Werke befähigt, ihn aber auch ablenkt von den rein menschlichen Verpflichtungen gegen seine Familie, so ist der Nickelmann, der tausendjährige, an die Erde gefesselte Geist, der Mahner an die Wirklichkeit, der Erreger des bösen Gewissens, das aller Rausch nicht ertödten kann. Zäh reißt er uns in die Wirklichkeit zurück. Als der Glockengießer Heinrich, verführt von Rautendelein, dem elbischen Wesen, das selbst erst ein Kind unserer Phantasie ist, sich abgewandt hat von seiner unglücklichen Familie, da ist es der Nickelmann, der emporraucht aus den Wassern, um sein Gewissen mit Vorwürfen zu quälen: „Laß ab! Vergeblich ringst du, denn du ringst mit Gott! . . . Umsonst sind deine Opfer: Schuld bleibt Schuld! Den Segen Gottes hast du nicht ertrotzt, Schuld in Verdienst, Sünde in Lohn zu wandeln. Du bist voll Makel! Blutig starrt dein Kleid!“ Immer finsterer werden die Träume, immer quälender schlägt das Gewissen. Da, als dem Meister Heinrich im Traum die eigenen Kinder erscheinen mit dem Thränenkrüglein der todten Mutter, als ihm die im See versunkene Glocke, die letzte, die er zu Gottes Ehre schuf, mahnend wiederklingt, da stößt er Rautendelein von sich, den Brunnenstein hinab. Und nun ist des Nickelmanns Begehren erfüllt: Rautendelein wird sein Weib. So rafft die Erde alles wieder an sich, was Menschen sich im flüchtigen Rausche des Glücks erträumt haben.

Unser Bild stellt das anfänglich ergebnißlose Liebeswerben des Nickelmanns dar, jene reizende Scene des ersten Actes, in der Nickelmann dem nach menschlicher Liebe sehnsüchtigen Rautendelein zuruft:

„Blos dah' ich der gethan“ Bis müde du bin'
Steht dir das Menschenland der kraute Sinn“
Ich warne dich Der Mensch, das ist ein Ding,
Das sich von ungefähr bei uns verirrt
Von dieser Welt und doch auch nicht von ihr
Zur Hälfte wo' wer weiß' — zur Hälfte hier.
Halb unser Bruder und aus uns geboren,
Uns feind und fremd zur Hälfte und verloren
Weh' jedem, der aus freier Vergessenheit
Sich dem verfluchten Volke zugesellt“ u. s. w

Der Maler, der das liebliche Bild, das so recht die Märchenstimmung wiedergibt, vor uns hingezaubert hat, Wilhelm Weimar, ist 1870 zu Biebrich a. Rh. geboren. In Wiesbaden, wo er das Realgymnasium besuchte, lernte er den Maler R. Kögler kennen und wurde sein Schüler, später (1879) ging er nach Karlsruhe auf die dortige Kunstschule und mit seinem Lehrer in der Malklasse, Prof. Ernst Hildebrand, nach Berlin, als derselbe im Jahre 1880 an die Akademie der Reichshauptstadt berufen wurde. Das Gebiet, auf dem sich Weimar bewegte, ist ein sehr umfangreiches, denn er wurde früh gewöhnt, selbständig zu schaffen. Waren es anfangs Genrebilder, denen er einen poetischen Gedanken gab — „Bis zum Morgen“, „In banger Erwartung“, „Der letzte Gruß“ u. s. w., so fühlte er sich später durch Böcklin und andere angeregt, auf dem Gebiete des Märchens und der Sage, besonders der germanischen, sich zu versuchen. So entstanden „Die Windsbraut“, „Thor“, „Ostara“, „Waldmärchen“, „Abendfeier“, „Letzte Fahrt“, „Rothkäppchen“ und viele Compositionen zu Richard Wagner's Werken und der „Edda“. Größere decorative Arbeiten führte er in Wiesbaden in Gemeinschaft mit Kögler aus, so 1891 im dortigen Rathhaussaale; 1894 malte er mit Kögler die Decke des dortigen königl. Theaters. 1896 übernahm er die Ausmalung des Fischereigebäudes auf der Berliner Gewerbe-Ausstellung, wo ihm zum ersten mal Gelegenheit gegeben wurde, nordisch-germanische Motive in größerem Stil ausgeführt, so „Die Saga der Aan“ und „Thor's Kampf mit der Midgardschlange“. Weimar ist ein geschickter Illustrator und ständiger Mitarbeiter an mehrern illustrirten Familienzeitschriften. Es ist eine zarte Poesie, die aus seinen Werken spricht. Wie lichtvoll hebt sich dieses Rautendelein vom düstern Waldesgrunde ab, wie übergossen schelmisch ist ihr Lächeln! „Weiß nicht, woher ich kommen bin; weiß nicht, wohin ich geh: ob ich ein Waldvogelein bin oder eine Fee.“ Aus dem Bilde spricht so klar, so innig, so fesselnd der Geist des Dichters, wie nur aus den Werken der Maler, die selbst ein glückliches poetisches Empfinden haben.

Arthur Gadebusch.

Briefwechsel mit Allen und für Alle.

(Anonyme Anfragen werden nicht berücksichtigt.)

Sassenin Chr. in Berlin. — Lassen Sie sich den Fruhjahrskatalog des Verlagshauses Otto Elsner in Leipzig-Plagwitz kommen. Unter der reichhaltigen Auswahl von Neuheiten aller Branchen die hier mit Abbildung versehene Katalog bietet, werden Sie sicherlich das Gewünschte finden. Uebrigens hat das Geschäft eine Filiale in Berlin (Friedrichstraße), wo Sie sich die betreffenden Neuheiten ansehen können.

M. E. in Duisburg. — Sie können nicht begreifen, weshalb man eigentlich eine Dame, die sich etwas mit Wissenschaft oder Literatur beschäftigt, unglaublicherweise als Blaustrumpf bezeichnet? Trösten Sie sich nicht darüber, liebes Fräulein, es kann so alt, daß man sich wundert, ihr überhaupt noch zu begegnen zu scheint; es ist auch gar nicht in Deutschland erfunden worden, sondern kommt ursprünglich aus England, wo es vor mehr als 150 Jahren auftaucht und auf folgende Weise entstanden sein soll. Die damaligen Zeitvertreib als Theetrunk und Schlittschuhlaufen gepflegte Lady Montagu hatte stets einen Kreis von männlichen und weiblichen Bekannten um sich versammelt, und alle nach Neuem kommenden literarischen Grossen sahen sich in ihrem Hause vereinigt. Ein berühmter Fremder besuchte jedoch einst die gleich nach seiner Ankunft erfolgende Einladung der Lady ab und entschuldigte sich damit, daß er sich nicht schicklich sehen würde, in Gesellschaft zu kommen, worauf ihm die Dame sagen ließ, in ihren Gesellschaften, wo der Geist mehr gelte als kurze Kniehosenbeine, dürfe man selbst in blauen Strümpfen erscheinen. Diese Antwort wurde bald allgemein bekannt, und derjenige Theeist wurden seitdem die Lady und alle Jene die Blaustrümpfe.

R. A. in Stettin. — Die Verkehrt nach Australien dauert ungefähr sechs Wochen, und auf den von Bremerhaven abgehenden Reichspostdampfern beträgt die Rate bis Schanghai in der ersten Klasse 1250 ℳ, in Zweikabinbett 600 ℳ. Rechnet man nun die Reisekosten für die Eisenbahnfahrt nach Bremerhaven und die nur 3–5 Stunden beanspruchende Eisenbahnfahrt von Schanghai nach Hankeschau hinzu, so stellt sich der Preis für eine Reise von Deutschland nach Hankeschau in Zweikabinbett auf 600 ℳ, in erster Klasse auf etwa 1400 ℳ.

Digitized by Google

Die große Strandbatterie bei Cuxhaven.

Digitized by Google

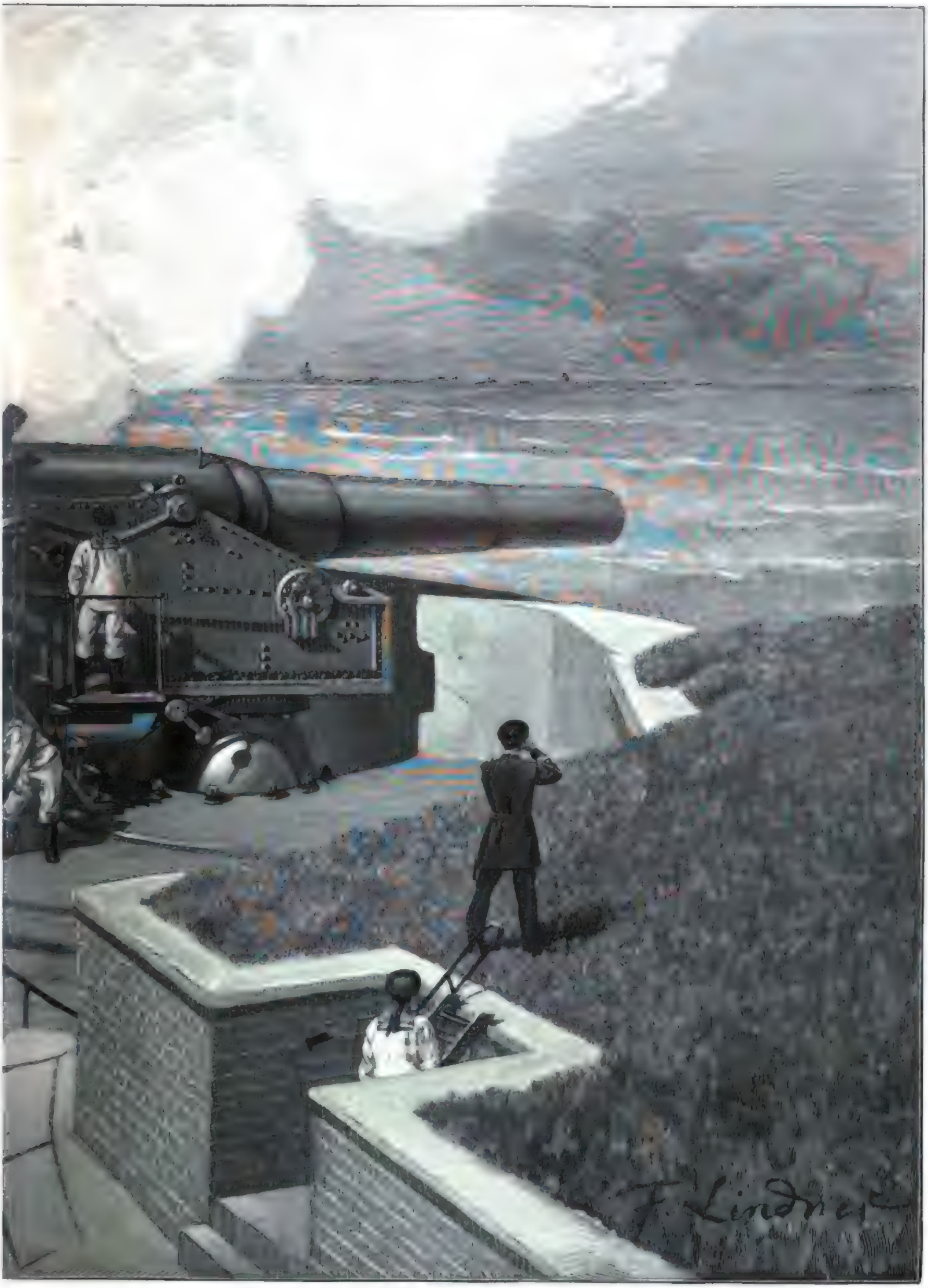

ginalzeichnung von Ferdinand Lindner.

Digitized by Google

Culturgeschichtliche Nachrichten.

Kirche und Schule.

— **Die Bestätigung der Wahl des Predigers Dr. Seydel** zum zweiten Geistlichen an der Dorotheenstädtischen Kirche in Berlin ist vom Oberkirchenrath abgelehnt worden.

— **Für die evangelische Christuskirche in Mainz** hat Kaiser Wilhelm 25000 ℳ anzuzahlen lassen.

— **Das Gesetz über die Ausübung der landesbischöflichen Rechte** in der evangelischen Kirche Württembergs im Fall einer katholischen Thronfolge in dem württembergischen Landtag genau gemäß den Beschlüssen der letzten Landessynode zugegangen. Diese hatte bekanntlich alle Anträge auf Wahl der künftigen Kirchenregierung abgelehnt und die Zahl der ihr durch kirchengesetzliche Berufung angehörigen Minister auf zwei (statt auf drei) festgesetzt.

— **Die Leipziger Mission** steht im Begriff, zu ihren drei Niederlassungen in Britisch-Ostindien eine vierte hinzuzufügen. Sie soll nördlich von Dhulia in Khandesh auf den Anhöhen des Vindhyagebirges errichtet werden. Der damit beauftragte Missionar Schwarzlose, der schon zehn Jahre unter den Wakamba gelebt hat, war Anfang Januar mit der Zusammenstellung seiner Karawane in Mombassa beschäftigt und dürfte gegenwärtig sein Reiseziel erreicht haben.

— **Der Fall des deutschen Missionars Homeyer** von der Berliner Mission, der landesverwiesen vom Kanton verwundet und beraubt worden war, ist nunmehr befriedigend erledigt. Die Thäter und die der Nachlässigkeit schuldig befundenen Beamten werden bestraft. Der Generalgouverneur hat eine namhafte Summe zur Entschädigung angewiesen und sich entschieden gemacht, den Erwerb dreier Grundstücke zur sichern Unterkunft für die Missionare zu vermitteln.

— **Die in Fulda versammelt gewesenen preußischen Bischöfe** haben, nach einer Mittheilung des „Schwäbischen Merkurs", unter andern eine Adresse an den Kaiser beschlossen, in der dem Dank des Episcopats für den thatkräftigen Schutz Ausdruck gegeben werden soll, der seitens der Reichsregierung dem Christenthum im fernen Osten zutheil geworden ist.

— **In Rom hat der Cardinal Parocchi, Vicar des Papstes**, eine Vereinigung zu Gebeten für die Bekehrung Englands eröffnet. Zu gleichem Zweck wurde in Paris eine Vereinigung begründet. Die Bekehrung Englands zum Katholicismus ist eins der großen Ziele Leo's XIII. geworden, doch hat er sich überzeugen müssen, daß eine Massenbekehrung unmöglich ist, und daß nur durch vermehrte persönliche Bekehrungen die Zahl der Anhänger des Katholicismus in England gesteigert werden kann. Man verzeichnet es im Vatican mit Befriedigung, daß die Zahl dieser Bekehrungen von Jahr zu Jahr zunimmt und alljährlich um etwa tausend wächst.

— **Vorstand und Ausschuß des Deutschen Vereins für das Fortbildungsschulwesen** hielten am 6. März in Berlin eine Sitzung ab, in der Schuldirektor Pache aus Leipzig-Lindenau über die einzuführenden Ausbildungskurse für Fortbildungsschullehrer berichtete. Die diesjährigen Curse sollen vom 6. Juni bis 15. Juli unter Leitung des Vereinsvorsitzenden Pache abgehalten werden. Der Vorsitzende des Deutschen Verbandes für das kaufmännische Erziehungswesen, Regierungsrath Dr. Steegmann aus Braunschweig, berichtete über die im Juni und Juli in Leipzig und an einem zweiten Ort abzuhaltenden kaufmännischen Fortbildungscurse. Der 3. deutsche Fortbildungsschultag tritt am 8. und 9. October in Erfurt zusammen zur Verhandlung über: 1. das ländliche Fortbildungsschulwesen (Referent: Geh. Rath Knebel), 2. das badische Fortbildungsschulwesen (Ref.: Oberschulrath Dr. Wetzgold in Karlsruhe), 3. die Mängel des Fortbildungsschulwesens und ihre Abhülfe (Ref.: Schulrath Polack in Worms) und 4. die Mittel zur Förderung des Handwerks (Ref.: Rentier Sombart in Magdeburg).

Hochschulwesen.

— **An die leipziger Universität** wurde als Lenckart's Nachfolger Prof. Dr. Karl Chun aus Breslau berufen. Prov. Dr. Wilh. Stieda in Rostock hat den an ihn ergangenen Ruf als Nachfolger v. Nicolovius's auf den Lehrstuhl für Nationalökonomie an der leipziger Universität angenommen. Der Professor für indogermanische Sprachen in Freiburg in der Schweiz Dr. W. Streitberg, der früher bereits in Leipzig wirkte, ist wieder in den Verband der dortigen Universität eingetreten. — Der bisherige außerordentliche Professor Dr. Karl Schröder in Breslau wurde zum ordentlichen Professor in der mathematischen Facultät der dortigen Universität ernannt. — An der Universität Bonn wurde Prof. Dr. Rich. Anschütz als Nachfolger des nach Heidelberg berufenen Geh. Raths Prof. Dr. Th. Curtius zum ordentlichen Professor der Chemie und Director des Chemischen Instituts ernannt. — Der Professor der Dermatologie in Bonn Dr. H. Kieler wurde von der türkischen Regierung zum Professor an der Medicinischen Schule in Konstantinopel ernannt. Sie wird ihm einen Assistenten, und zwar gleichfalls einen deutschen Professor, an die Seite geben. — Der außerordentliche Professor Dr. Ph. Lenard in Heidelberg nahm einen Ruf an die Universität Kiel als ordentlicher Professor der Physik und Director des Physikalischen Instituts an.

— **An der medicinischen Facultät in Jena** soll das Studium der Psychiatrie obligatorisch gemacht werden. Als Erforderniß zur Zulassung zum medicinischen Staatsexamen wird der Besuch der Klinik für Geisteskranke geltend gemacht, und die Psychiatrie soll, was bisher nicht der Fall war, unter die Prüfungsgegenstände aufgenommen werden.

— **In Berücksichtigung der verschiedenen Ferienordnungen** finden in diesem Jahre zu Greifswald zwei Feriencurse, in erster Linie für Lehrer und Lehrerinnen bestimmt, statt, der erste vom 4. bis 29. Juli, der zweite vom 1. bis 12. August. Die Vorlesungen und Uebungen sind der Physiologie, Physik, der deutschen, französischen und englischen Philologie, der Pädagogik, Geschichte und Geographie entnommen. Nähere Auskunft ertheilt Prof. Dr. Schmitt in Greifswald, Domstraße 50.

— **Im Anschluß an das bereits über die Conferenz des Studentenbundes für Mission in Leipzig Gebrachte** sei noch der Vortrag der diesjährigen Missionsversammlung am 5. März abends erwähnt. Dr. Jannasch aus Halle hielt einen Vortrag über ärztliche Missionen. Er hob hervor, daß die Missionare sehr oft in heidnischen Ländern zu den Kranken gerufen würden, um sie zu heilen. Dementsprechend haben sich ärztliche Missionen gebildet, deren es im vergangenen Jahre schon über 300 gab. Die meisten ärztlichen Missionen hat England, auf Deutschland kommen deren nur zwölf. Einen weiteren Missionsvortrag hielt Pfarrer Cornelius aus Frankfurt a. M.

— **Das Comité zur Herbeiführung allgemeiner kaufmännischer Ehrengerichte** an der Universität Berlin hat beschlossen, sich aufzulösen.

— **In Genua tranken** am 7. März etwa 100 deutsche Studenten auf einer Studienreise ein. Es ist dies die Erwiderung des vorjährigen Besuchs italienischer Studenten in Deutschland. In Genua wurde den deutschen Gästen seitens der italienischen Commilitonen ein herzlicher Empfang zutheil. Am 8. schifften die deutschen Studenten sich nach Neapel ein, wo sie am 10. ankamen. Auch hier wurden sie ehrenvoll empfangen. Man zeigte ihnen alle Sehenswürdigkeiten, veranstaltete Ausflüge und Festlichkeiten. Am 12. abends fand ein Festmahl zu Ehren der deutschen Gäste statt, die abends der Fahrt nach Rom fortsetzten, wo sie am 13. nachmittags anlangten. Hier hatte ihrer ein geradezu begeisterter Empfang. Gegen tausend Studenten, eine Anzahl Professoren, die Mitglieder des deutschen Comitates und Angehörige der deutschen Colonie hatten eine große Menschenmenge begrüßten sie am Bahnhof. Abends waren sie zu einem Bankett in der Wandelhalle geladen.

— **In Brünn** hat eine Abordnung der deutschen Studenten der Technischen Hochschule dem Rector eine Adresse an das Professorencollegium überreicht, in der gebeten wird, der akademische Senat möge mit allen ihm zu Gebote stehenden Mitteln auf die Aufhebung des Ministerialerlasses vom 5. Februar hinwirken oder die für die prager deutschen Studenten gefundene Abänderung durchsetzen.

Gesundheitspflege.

— **Die 3. Hauptversammlung des sächsischen Landes-Samariterverbands** wird am 1. Mai zu Bautzen stattfinden. In der allgemeinen Sitzung wird Dr. Strecker aus Leipzig einen Vortrag über die Einrichtung von Lehranstalten für Krankenpflege halten.

— **Der Verein für Volksheilstätten in München** hielt am 6. März unter dem Vorsitz des Geh. Raths Dr. v. Ziemssen seine ordentliche Generalversammlung ab. Dem Jahresbericht war zu entnehmen, daß die Thätigkeit des Vereins im Berichtsjahr sich vor allem auf die Förderung der Heilstätte bei Planegg gerichtet hat. Der Bau ist so weit vorgeschritten, daß die Eröffnung dieser ersten Volksheilstätte in Bayern in diesem Sommer gehofft ist. Das Vereinsvermögen beträgt jetzt 231800 ℳ. Das deutsche Centralcomité zur Errichtung von Heilstätten für Lungenkranke hat 25000 ℳ beigesteuert.

— **Der 9. Internationale Congreß für Hygiene und Demographie**, der vom 10. bis 17. April in Madrid stattfindet, verspricht sehr zahlreich besucht zu werden. Deutschland, Frankreich, die Niederlande, Belgien, England, die Schweiz, die amerikanischen Staaten, Japan u. s. w. werden amtliche Vertreter senden. In vielen Ländern haben sich Ausschüsse gebildet, um den Besuch zu fördern. Die spanischen Eisenbahnen gewähren den Besuchern eine Preisermäßigung von 50 Proc. Eine gleiche Vergünstigung wird den für die Ausstellung (10. April bis 10. Juli) bestimmten Gegenständen zugestanden. Ausflüge werden vorbereitet nach Toledo, dem Escorial, Aranjuez, Granada und andern Punkten.

— **Aus Montevideo** wurde gemeldet, daß das von Prof. Dr. Canstatt entdeckte Mittel gegen das Gelbe Fieber sich in der Provinz San Paulo gegen diese Krankheit bewährt habe.

— **Nach der Uebersicht der Frequenz des Curorts Teplitz-Schönau** im Jahre 1897 hat sich die Gesammtzahl der Curgäste auf 5287 belaufen. Davon waren 1352 aus Oesterreich-Ungarn, 3611 aus Deutschland, 318 aus den übrigen europäischen Staaten und 6 aus andern Welttheilen.

— **In Bad Reichenhall** wurde von der Regierung die Burgen'sche Villa am südlichen Curgarten gekauft, um dort ein Conversationshaus zu errichten.

Naturkunde und Reisen.

— **Am 19. Februar** war die Deutsche Commission für die Südpolarforschung, wie schon berichtet, in Leipzig versammelt und wählte zum wissenschaftlichen Leiter der geplanten Expedition Dr. Erich v. Drygalski. Die Agitation für das Zustandekommen des Unternehmens soll auf Grund eines Plans betrieben werden, mit dessen Entwurf Dr. v. Drygalski beauftragt wurde. Die Grundzüge dieses Plans liegen nun vor. Danach beabsichtigt die Expedition mit einem Schiffe in das Südpolargebiet vorzudringen, dort an passender Stelle zu überwintern, während der Ueberwinterung Stationsarbeiten auszuführen, im Frühjahr einen Vorstoß mit Schlitten auf das zusammenstrebende Südpolareis gegen den Erdpol hin zu unternehmen, im Herbst darauf die gefundenen Küsten gegen den magnetischen Pol hin zu verfolgen, um womöglich die Meinerte von Victorialand zu erforschen und sodann durch das Packeis zurückzukehren. Als Ort des Vordringens empfiehlt sich zunächst der Meridian der Kerguelen. Die magnetischen Arbeiten der Expedition würden dort der fehlerfreien Fixirung durch das Observatorium in Melbourne und durch das Trigonometrische Observatorium des Mauritius erhalten, und die oceanographischen Arbeiten würden begegnen der „Gazelle" und der bevorstehenden Deutschen Tiefsee-Expedition unter Prof. Chun fortgesetzt und ergänzen. Auch lassen die jetzt bei den Kerguelen beobachteten Eisbergbrüche für die nächsten Jahre dort günstige Packeisverhältnisse erwarten. Der Plan enthält auch schon das eingehende Programm für die Arbeiten der Expedition, deren Gesammtkosten auf fast zwei Jahre bemessen ist. Die Expedition soll etwa 25 Theilnehmer umfassen, nämlich fünf wissenschaftliche (Geograph, Geolog, Biolog, Magnetiker und Arzt), fünf Seeoffiziere einschließlich zweier Ingenieure und 15 Mann Besatzung. Die Commission beabsichtigt, nach Vernahme privater Sammlungen, möglichst bis zur Höhe von 200000 ℳ, die Hälfte des Reichs und insbesondere für die Durchführung der nautischen und wissenschaftlichen Aufgaben die maßgebende Betheiligung der kaiserl. Marine zu erstreben.

— **Ueber die geplante Polarreise des Herzogs der Abruzzen** berichteten italienische Blätter folgende Einzelheiten. Der König von Italien trägt eine halbe Million bei, die übrigen Kosten wird der Herzog selbst tragen. Der fürstliche Nordpolforscher beabsichtigt, zu Schiff Franz-Josephland zu erreichen und dann die Reise zu Fuß oder mit Schlitten fortzusetzen. Er will dabei seine in Afrika gemachten Erfahrungen sich zunutze machen. In Gesellschaft von 20 Italienern, vielen Eskimos und zahlreichen Hunden, reichlich mit Nahrung und Instrumenten versehen, wird er die Reise über das Eis antreten. Auch Gebirgsführer wird man mitnehmen, die bei Ueberschreitung von Eisspalten gute Dienste leisten können. Man wird eingehende Vorgehen, um so die Fühlung nach rückwärts nicht zu verlieren.

— **In einem großen Theil Italiens machten sich** in der Nacht zum 5. März Erdstöße bemerkbar. In Parma, Reggio-Emilia, Piacenza, Brescia und Chiavari wurde ein heftiger Erdstoß verspürt, der in Modena, Cremona, Rovigo, Padua und Florenz schwächer auftrat. In Verona wurden zwei Erdstöße beobachtet, von denen der eine stark war. In Rom, Siena und auf Ischia zeigten die seismographischen Instrumente den Erdstoß an. In Verona erfolgte am 9. März vormittags 11 Uhr 50 Min. abermals eine kurze Erderschütterung.

— **Ueber die Beobachtung der totalen Sonnenfinsterniß** vom 22. Januar in Indien liegen nun eingehende Berichte vor. Als eins der schönsten Ergebnisse der Finsterniß werden von der „Frankfurter Ztg." die 60 Photogramme des Sonnenspectrums bezeichnet, die Norman Lockyer zu Begum und kurz vor dem Ende der kaum drei Minuten dauernden Totalität in Zwischenräumen von je einer einzigen Secunde mittels eines besonders construirten Apparats aufgenommen hat. Sie geben Aufschluß über die Zusammensetzung der leuchtenden Schichten unmittelbar am Sonnenrand und in verschiedenen Höhen, von denen der Mond in jeder Secunde seiner Fortbewegung 2·00 Kilometer überschreitet. Mit ihrem sorgfältigen Studium ist der rühmlich bekannte Astrophysiker jetzt beschäftigt.

Heer und Flotte.

— **Von dem die Ausbildung am Geschütz behandelnden 2. Theil des Exercirreglements** für die deutsche Fußartillerie ist im Entwurf eine Neuausgabe erschienen. Nach derselben hat es die deutsche Fußartillerie gegenwärtig mit folgenden Geschützen zu thun: 15-Cmtr.-Haubitzen, 21-Cmtr.-Mörser mit Stahlseele, schwere 9-Cmtr.- und 12-Cmtr.-Kanonen, 15-Cmtr.-Ringkanonen, kurze 15-Cmtr.-Kanonen, 8-, 9- und 15-Cmtr.-Stahlkanonen, 12-Cmtr.-Kanonen, lange 15-Cmtr.-Kanonen, lange 15-Cmtr.-Mörser, 8-Cmtr.-Bronzekanonen, Geschütze in der Kasematten-Rahmenlafette und lange 15-Cmtr.-Ringkanonen.

— **Von der „Vollständigen Ancienneitätsliste** der Offiziere des deutschen Reichsheeres und der kaiserlichen Marine sowie der kaiserlichen Schutztruppen" erscheint im Monat April der 41. Jahrgang im Verlag von A. Hopfer zu Burg bei Magdeburg.

— **Der Pfarrer von Mars-la-Tour** hat daselbst ein Museum ins Leben gerufen, das Erinnerungsstücke aller Art an die Schlachten um Metz enthält, und dem fortgesetzt aus allen Theilen Frankreichs Zuwendungen zugehen.

— **Der Deutsche Kaiser hat neue Bekleidungsbestimmungen** u. a. für die Seeoffiziere, Maschinen- und Torpedoingenieure, Feuerwerks-, Feuer- und Torpedooffiziere, Sanitätsoffiziere, Zahlmeister, Deckoffiziere, Seecadetten und Cadetten der Marine sowie u. a. für die Offiziere der Marine-Infanterie genehmigt. Die Bekleidungsbestimmungen für die Seeoffiziere u. s. w. vom 25. März 1890 (Neudruck vom Jahre 1893) sind außer Kraft getreten.

— **Das Schicksal der deutschen Flottenvorlage** wird in allen französischen Kreisen mit größtem Interesse verfolgt, die sind darin einig, daß die Schaffung einer stärkern Flotte die Stellung Deutschlands in Europa und anderwärts ganz bedeutend verstärken wird. Man fordert dort ungeheure eine entsprechende Verstärkung der französischen Kampfmittel zur See.

— **Die neue russische Werft in Nikolajew** soll einen Raum von 2000 Ar einnehmen und 100 Mill. Frs. Baukosten verursachen. Mit dem Bau der Werft sind Zahlwasserversenkungen u. s. w. vorgesehen, sodaß die Leistungsfähigkeit den höchsten Ansprüchen vollkommen genügen wird.

Handel und Gewerbe.

— **Die Trennung der Geschäftsräume für Butter und Margarine** tritt am 1. April im Deutschen Reich ins Leben. Zur Sicherstellung einer gleichwerthigen Durchführung der darauf abzielenden Bestimmung hat der Reichskanzler die Regierungen der Einzelstaaten ersucht, den Polizeibehörden für die Ueberwachung des Verkaufs im allgemeinen folgende Grundsätze zur Richtschnur zu machen: Es ist nicht erforderlich, daß die Räume je einen besondern Zugang von der Publikum besitzen; es ist vielmehr zulässig, daß ein gemeinschaftlicher Eingang für die verschiedenen Räume besteht. Wenn auch die Scheidewände nicht aus feuersestem Material hergestellt zu sein brauchen, so müssen sie immerhin einen so dichten Abschluß bilden, daß jeder unmittelbare Zusammenhang der Räume, soweit er nicht durch Durchgangsöffnungen hergestellt ist, ausgeschlossen wird. Ausreichend sind abschließende Wände aus Brettern, Glas, Cement, Gipsplatten, Lattenverschlägen, Vorhängen, metallischen Gitterwänden, verschließbaren Abschlußvorrichtungen genügen nicht, können jedoch bei offenen Verkaufsständen auf Märkten geduldet werden. Die Scheidewände müssen vom Fußboden bis zur Decke reichen und den Raum auch in seiner ganzen Breite oder Tiefe abschließen. Die Verbindung zwischen den abgetrennten Räumen darf mittels einer oder mehrerer Durchgangsöffnungen hergestellt sein, doch sind derartige Oeffnungen mit Thürverschluß zu versehen.

— **Eine Deutsche Volksbank für Böhmen in Leitmeritz** ist vor kurzem ins Leben getreten. Mitgliederannahmen und Einzahlungen übernimmt die Geschäftsstelle des Allgemeinen Verbands in Berlin W. 53, Lützowstraße 84b, wo auch die Satzungen zu haben sind. Der Mitgliederantheil beträgt einschließlich der Beitrittsgebühr 12 Fl. 50 Kr. (21 ℳ); er kommt satzungsgemäß mit 3½ Proc. zur Verzinsung. Erst wenn die Höhe des Grundstocks die Hälfte der Antheile erreicht hat, kann auch höhere Verzinsung gewährt werden. Die Verwaltungsstellen sind Ehrenämter. Die Vorstands- und Aufsichtsrathsmitglieder haften für die richtige und gewissenhafte Führung der Geschäfte mit ihrem ganzen Vermögen, die Mitgliedshaftung ist auf den Antheil beschränkt. Die Geschäftsgebarung unterliegt der öffentlichen Rechnungslegung und staatlicher Aufsicht. Die Volksbank ertheilt Zahlstellen in ganz Böhmen; sie übernimmt auch Spareinlagen, die sie mit 3% Proc. verzinst. Die Kontenführung wird von der Volksbank getragen.

— **Die russische Regierung** hat die Errichtung einer abessinischen Handelsagentur in Odessa genehmigt und ihre Zustimmung zu der Errichtung weiterer abessinischer Agenturen in St. Petersburg, Moskau, Kiew und Lodz in Aussicht gestellt. Zugleich sollen in den Hauptorten Abessiniens russische Agenturen errichtet werden.

Ausstellungswesen.

— **Die mit der Ostermesse in Leipzig verbundene Porzellan- und Schreibwarenmuster-Ausstellung** des Mitteldeutschen Porzellanvereins im Kaufmännischen Vereinshaus war nicht nur reich und gut beschickt, sondern bot auch eine Anzahl geschmackvoller und origineller Neuheiten in ihren verschiedenen Abtheilungen. Aus der Papierbranche seien nur die Collectionen von Ansichtskarten und illustrirten Postkarten hervorgehoben, die in Fülle vorhanden waren, ebenso die Postkartenalbums und -Sammelbücher. Verdientes Aufsehen erregte ein Apparat zur Bestimmung der Widerstandsfähigkeit des Papiers gegen Zerknitterung aus der Schopper'schen Anstalt für Präcisionsmechanik in Leipzig.

— **Die 7. Kaninchenausstellung des Allgemeinen Kaninchenzüchtervereins** von Leipzig und Umgegend fand am 9. und 10. März in den Colonnaden des Marienparks statt und war von 34 Ausstellern beschickt. Der jüngst gegründete Club Belgischer Riesenhalter hatte seine Ausstellung damit verbunden, und die von ihm ausgestellte Gruppe belgischer Riesenkaninchen umfaßte allein 116 Nummern.

— **In München** wurde vom 5. bis 9. März eine Kochkunstausstellung in den Saim-Sälen unter dem Protectorat der Prinzessin Gisela abgehalten. Dr. Saim hatte das Unternehmen in 24 Tagen ins Werk gesetzt. Die von 62 Ausstellern beschickte Ausstellung bot eine recht

anziehende und beachtenswerthe Schau aller der in dieses Fach schlagenden Dinge. Am 7. besuchte der Prinz-Regent die Kochkunstausstellung. Den Fernercolonien konnte die Summe von 4000 ℳ zugewiesen werden.

— Zu der 2. Kraft- und Arbeitsmaschinen-Ausstellung zu München waren bis zum 4. März 1345 Aussteller endgiltig zugelassen. Unter diesen ist Baiern mit 154 Ausstellern vertreten. Es folgen Preußen mit 101, Sachsen mit 40, Württemberg mit 32, Baden mit 12, Hessen mit 8, Hamburg mit 4, Altenburg mit 2, Braunschweig, Meiningen, Schwarzburg-Sondershausen, Bremen, Reuß ältere und jüngere Linie mit je 1 Aussteller. Von außerdeutschen Staaten ist Oesterreich am stärksten (mit 13 Ausstellern) vertreten.

— Eine ständige Ausstellung von Sehenswürdigkeiten unter denen sich Gegenstände aus den frühsten Jahrhunderten befinden werden, veranstaltet die königl. Universitätsbibliothek in Würzburg demnächst in den früheren Räumen der Universitätsbuchdruckerei (alte Universität).

— An der 1. Acetylen-Fachausstellung zu Berlin, die in der Ausstellungshalle am Lehrterbahnhof stattfand, hatten sich 60 Aussteller betheiligt, von denen die meisten auf Berlin entfielen, die andern vertheilten sich auf das übrige Deutschland und das Ausland. Oesterreich-Ungarn zählte fünf Aussteller, Rußland, Frankreich, England, Dänemark und die Schweiz je einen. Die Ausstellung hat erkennen lassen, daß die Acetylen-Beleuchtung und die Calciumcarbid-Fabrikation bereits eine bedeutungsvolle Industrie bedeutigen. Den größten Theil der Ausstellung nahmen die Gaserzeuger in jeder Form und Größe ein, dann folgten die zum Theil originell construirten und vielfach recht geschmackvollen Beleuchtungskörper.

— Die vom Deutschen Exportverein im Mehpalast zu Berlin veranstaltete Ausstellung von Erfindungen und Neuheiten wurde am 10. März eröffnet. Sie umfaßte 781 Nummern von 650 Firmen aus allen Theilen Deutschlands. Die vorgeführten Neuheiten betreffen sämmtliche Gebiete industrieller Betheiligung. Der größte Theil der Ausstellung nahmen die Gaserzeuger in jeder Form und Größe ein, dann folgten die zum Theil originell construirten und vielfach recht geschmackvollen Beleuchtungskörper.

— Die vom Deutschen Exportverein im Mehpalast zu Berlin veranstaltete Ausstellung von Erfindungen und Neuheiten wurde am 10. März eröffnet. Sie umfaßte 781 Nummern von 650 Firmen aus allen Theilen Deutschlands. Die vorgeführten Neuheiten betreffen sämmtliche Gebiete industrieller Betheiligung. Der Schluß der Ausstellung erfolgte am 16. März.

— In Wien wird binnen wenigen Wochen die Jubiläumsausstellung ins Leben treten. Sie wird den Mittel- und Glanzpunkt in der Feier des 50jährigen Regierungsjubiläums des Kaisers Franz Joseph bilden und die innere Entwicklung Oesterreichs in diesen fünf Jahrzehnten zur Anschauung bringen. An der Grenze des Jahrhunderts wird diese Darstellung der Culturentwicklung der letzten 50 Jahre vondesperiem Werthsein. Nur auf einiges in der bevorstehenden Ausstellung sei hier hingewiesen, so auf die fesselnde Darstellung der Verkehrsentwicklung Oesterreichs in diesem Zeitraum. Ist doch der Personenverkehr daselbst von 3 Mill. im Jahre 1848 auf 172 Mill. im Jahre 1897 und der Briefverkehr von 20 Mill. im Jahre 1848 auf mehr als 580 Mill. im Jahre 1897 gewachsen. Ein eigener großer Papierhof wird die Bedeutung, Verwendung, Wirkung und Stellung des Papiers in unserm Jahrhundert veranschaulichen. Musikfreie, für die die Mitwirkung Leoncavallo's und anderer bedeutender Componisten gesichert ist, exotische Spiele, Sport, Specialausstellungen, Congresse, Huldigungszüge und Feste aller Art werden die Anziehung der Ausstellung erhöhen.

— Die nunmehr abgeschlossenen Rechnungen der Brüsseler Weltausstellung haben ein günstiges Ergebniß geliefert. Den Actionären wird das Kapital vollständig zurückgezahlt und von dem Staatszuschuß von 600 000 Frs. sind nur 265 000 Frs. verbraucht worden.

Verkehrswesen.

— Offene gedruckte Karten, auf denen die ursprüngliche Bezeichnung Postkarte beseitigt oder durch den Vermerk Drucksache ersetzt worden sind, werden seit dem 15. März im deutschen Reichspostgebiet allgemein zur Beförderung gegen die Drucksachentaxe zugelassen.

— Das Abgeordnetenhaus des ungarischen Reichstages nahm am 7. März den mit der Levante-Schiffahrtsgesellschaft abgeschlossenen Vertrag an. Handelsminister Daniel erklärte, die Ausfuhr Ungarns nach dem Orient sei wol gering, doch biete dieser Vertrag die Vorbedingungen, auf Grund deren ein Aufschwung zu erwarten sei. Der Tarif habe insofern der fortwährenden Schwankungen nicht auf länger als drei Jahre festgestellt werden können, doch werde die Levante-Schiffahrtsgesellschaft auch darüber hinaus verpflichtet sein, Ungarn nur mindestens 30 Proc. niedrigere Tarife einzuräumen als jedem andern Lande. Von der Einfuhr brauche man nichts zu befürchten, da die Tarife nur für die Ausfuhr gelten. Ungarns Schiffahrtsinteressen seien nunmehr nach allen Seiten gesichert. Die Vereinigung verschiedener Schiffahrtsgesellschaften sei namentlich, bei Schaffung einer einheitlichen, besonders Schiffahrtsgesellschaft auch viel zu theuer.

— Zwischen Saßnitz auf Rügen und Trelleborg in Schweden wird vom 1. Mai bis 30. September täglich eine zweimalige Dampferverbindung in jeder Richtung und in unmittelbarem Anschluß an die an beiden Endpunkten ankommenden und abfahrenden Eisenbahnzüge stattfinden.

— Bei Postnachnahmesendungen mit dem Vermerk „Sofort zurück" darf im Fall der Nichterstattung die sonst zulässige siebentägige Lagerfrist nicht in Anwendung gebracht werden. Die Rücksendung hat für die Folge nicht nach dem Versuch der Bestellung, sondern erst dann zu erfolgen, wenn bei der wirklich zur Ausführung kommenden Vorzeigung die Einlösung nicht bewirkt worden ist.

— Die belgische Postverwaltung hat, zunächst für den Gemeindebezirk Brüssel, die Einrichtung getroffen, daß eilige Briefe, Karten und Postpackete gegen eine Gebühr von 15 Cts. durch Boten auf Fahrrädern bestellt werden können. In Brüssel können auch Eilbriefe in die Briefkästen der Straßenbahnwagen geworfen werden, um von dort aus durch das nächste Postamt wiederum mit Benutzung der Straßenbahn soweit als möglich weiterbefördert zu werden.

— Die Verlängerung des Halifax-Bermudakabels nach Turks Island und Jamaica (Kingston) ist seit dem 31. Januar in Betrieb. Das neue Kabel ist die beste unmittelbare Verbindung Großbritanniens mit seinen westindischen Colonien, da es nirgends fremdes Gebiet berührt.

Landwirthschaft.

— Die Landwirthschaftskammer für die Provinz Sachsen beschäftigte sich bei ihren jüngsten Verhandlungen zu Halle a. S. in erster Reihe mit der Frage des ländlichen Arbeiterwesens und erörterte die Maßregeln, um dieses wieder in gesunde Bahnen zu lenken. Oberamtmann Braune aus Winningen und Assessor Dr. Treuter, der erste Beamte des Ausschusses für Arbeiterwesen, hatten folgende Leitsätze aufgestellt: 1. Die Einwanderung von Arbeitern muß unter gewissen Voraussetzungen nicht nur geduldet, sondern gefördert werden, um den großen Arbeitermangel auszugleichen, der durch die Auswanderung vom Lande in die Städte und in die Industriebezirke entsteht. 2. Es sind Maßnahmen zu suchen und zu vervollständigen, die die Landbevölkerung aus wohlverstandenem Selbsterhaltungstriebe an das Land fesseln. 3. Eine umfassende gesetzliche Regelung der Verhältnisse der ländlichen Arbeiter, und zwar im Wege der Reichsgesetzgebung, ist dringend erwünscht. 4. Die Zustände auf dem Gebiet des gewerbsmäßigen Gesinde- und Stellenvermittlungswesens sind unhaltbar. Diese Leitsätze fanden Annahme.

— Die vor zwei Jahrzehnten nach Lothringen und dem Elsaß eingeschleppte Reblaus auszurotten, ist leider nicht gelungen, im Gegentheil hat sich der Schädling immer mehr ausgebreitet. Ende 1897 war die Zahl der Reblausherde auf 380, die Größe der verseuchten Fläche auf 108 Hektar und die Zahl der angesteckten Reben auf 1 706 945 gestiegen. Die Regierung hat nun eine Commission in das französische Reblausgebiet geschickt, um das dort angewandte Verfahren zu studiren. Dieses besteht der Hauptsache nach darin, daß die landesüblichen Arten auf amerikanische Reben gepfropft werden. Solche Versuche sollen in nächster Zeit in großem Maßstab auch im Elsaß angestellt werden.

— Der ganze Rohrzuckerbau Südindiens ist von einer Krankheit bedroht. Ein von der Regierung entsandter Sachverständiger empfahl die Zerstörung der ganzen Saat und die Einstellung des Anbaues auf ein Jahr.

Kunst und Kunstgewerbe.

— In einem Heft von 40 Seiten Umfang ist jetzt das bereits vor einiger Zeit angekündigte Preisausschreiben einer internationalen Concurrenz zur Erlangung von Entwürfen zum Bau der Kaiserlichen Botschaft in Berlin bei San Francisco veröffentlicht worden. In Deutschland von der Vereinigung berliner Architekten in Berlin und von dem Münchener Architekten- und Ingenieurverein zu begehen, nimmt es für die verschiedenen baulichen Anlagen des Institutes (Bibliothek, Museen, Auditorien, Wohnungen, Gasthäuser, Turnanstalt, Krankenhaus, Verwaltungsgebäude u. s. w.) eine sehr weitere und eine zweite engere Preisbewerbung in Aussicht. Zu erfordern sind die Entwurfskizzen bis 1. Juli d. J. an den amerikanischen Consul in Antwerpen einzusenden, und es werden bei ihr durch eine internationale Jury, der unter andern Wallot angehört, mindestens zehn Preise von 1000 bis 1500 Doll. vertheilt werden; zur engern finden nur die Preisträger Zulassung, und es sind zur Prämirung von ungefähr fünf Arbeiten 20 000 Doll. bestimmt, von denen wenigstens 5000 Doll. auf den besten Entwurf entfallen sollen.

— Die belgische Kunstverwaltung hat die Wiederherstellung des Stammschlosses Godefried's von Bouillon im belgischen Luxemburg nach den Plänen und unter der Leitung des königl. Baumeisters Lehsen angeordnet.

— Für das Kaiser-Wilhelm-Denkmal der Stadt Halle bei Braso Schmitz einen neuen, der verfügbaren Summe von 270 000 ℳ entsprechenden Entwurf vorgelegt, der nunmehr zur Ausführung gelangen soll. Den Denkmalsplatz umschließt nach rückwärts eine halbkreisförmige Halle, während vorn eine Gedenkergruppe zu einem tiefer liegenden Wasserbecken überleitet. Während sie in Sandstein gedacht ist, sollen das Reiterstandbild und die Statuen Bismarck's und Moltke's in Bronze gegossen werden. Für die Ausführung dieser Sculpturen ist eine Concurrenz zwischen Hundrieser, Manzel und Volz in Berlin und Volz in Karlsruhe in Aussicht genommen.

— Die Ausführung des Standbilds Kaiser Wilhelm's I. für Zeitz ist dem berliner Bildhauer Weddo v. Glümer übertragen worden.

— In dem Wettbewerb um das Kaiser-Wilhelm-Denkmal für Lübeck, zu dem 32 Entwürfe eingingen, ist der erste Preis dem Bildhauer Diedenroth im Verein mit dem Architekten Henkel in Dresden zugefallen. Weitere Preise erhielten die berliner Bildhauer Anders, Schott und C. v. Uechtritz.

— Für das Kaiserdenkmal zu Essen, für das ein Betrag von 110 000 ℳ verfügbar ist, hat Bildhauer Volz in Karlsruhe die Außenbelle vollendet. Sowol den Reiterstandbild wie dem Löwen, der vor dem Sockel aus odenwalder Granit als Wächter ruhen soll, wird eine vornehme Größe der Wirkung nachgerühmt.

— Für das mit einem Kostenaufwand von 78 000 ℳ zu errichtende Kaiser-Wilhelm-Denkmal in Liegnitz hat Bildhauer Bloeke in Berlin das Modell der Reiterstatue vollendet.

— Nachdem der Plan des Verbands der deutschen Kriegsveteranen, im Garten der Villa Zirio zu San Remo ein Denkmal Kaiser Friedrich's aufzustellen, an dem Widerspruch des Besitzers der Villa gescheitert ist, hat jetzt die Stadt San Remo ihrerseits erklärt, ein Denkmal des Kaisers aus eigenen Mitteln auf öffentlichem Platz zu errichten.

— Der Stadt Königsberg hat der Oberbürgermeister Hoffmann die von Siemering ausgeführte Marmorbüste Ed. v. Simson's, des ehemaligen Reichsgerichtspräsidenten, zum Geschenk gemacht.

— Dem englischen Staat hat der Bildhauer Watts seine große, die „Kraft" darstellende Reiterfigur zum Geschenk gemacht, die nun in Kensington gegossen und im Hyde Park zu London aufgestellt werden soll.

— Die Ausmalung des Chors der Erlöserkirche zu Jerusalem ist den Malern Gebr. Krügermann zu Magdeburg im Verein mit dem Maler Cornely übertragen worden.

— Arnold Böcklin's bekanntes Selbstporträt aus dem Jahre 1873 ist von der hamburger Kunsthalle für 35 000 ℳ erworben worden.

— Als Geschenk des Herzogs de la Tremoille sind dem Museum des Louvre ein „Satyr der Verdammten" von Hieronymus Bosch und eine „Heilige Familie" von Poussin zugegangen.

— Ein verlorengeglaubtes Porträt des Naturforschers Joh. Reinh. Forster von Anton Graff ist kürzlich wieder aufgefunden worden und befindet sich jetzt im Besitz des Buchhändlers Otto Schütze in Düsseldorf.

— Fünf Pastellbilder J. H. Fragonard's, des eleganten Rococomalers, sind kürzlich aus dem Besitz des Hrn. de Bizy in Graffe für rund 1 Mill. Frs. in den des Kunsthändlers Charles Wertheimer übergegangen. Eine zweite, aus vier Stücken bestehende Folge von allegorisch-mythologischen Darstellungen desselben Meisters soll in den früher von ihm bewohnten Gartenpavillon zu Graffe aufgegraben sein.

— In Berlin wird geplant, in dem neuen Märkischen Provinzialmuseum eine städtische Gemäldegalerie, wie sie in andern Städten bereits besteht, als einen Sammelpunkt lokaler berliner Kunst und auf Berlin bezüglicher Darstellungen einzurichten.

— Im Lichthof des berliner Kunstgewerbemuseums ist soeben eine Ausstellung von Künstlerlithographien eröffnet worden, die in 600 Blättern eine Uebersicht über die charakteristischen Erscheinungen des modernen Steindrucks in Deutschland wie im Ausland, namentlich in Frankreich, Belgien, Holland und England, gibt und kaum einen der Meister vermissen läßt, die dazu beigetragen haben, die lange nur für gewerbliche Zwecke benutzte Technik wieder in den Vordergrund des künstlerischen Interesses treten zu lassen.

— In Dresden hat sich die neue Commission der Deutschen Kunstausstellung 1899 am 5. März gebildet und als Nachfolgerin der alten Commission sämmtliche von dieser gefaßten Beschlüsse anerkannt zu erhalten beschlossen. Der Rath der Stadt stellte der neuen Commission den Ausstellungspalast zur Verfügung.

— Der Kunstsalon von Schneider zu Frankfurt a. M. vereinigt gegenwärtig interessante Collectionen von Arbeiten von Fritz Oerter in Hannover, Sues in Cronberg und M. Peter in München mit neuen Teich- und Kohlezeichnungen von Völke und Altheim.

Am 27. Februar wurde in Winterthur eine Sonderausstellung der Vereinigung schweizerischer Künstler zu München eröffnet.

— Eine reichhaltige Collectivausstellung von Werken seiner Hand hat der französische Maler Gaignard im Bolschen Kunstsalon zu Hamburg eröffnet.

— Die diesjährige Ausstellung im münchener Glaspalast wird am 1. Juni eröffnet und Ende October geschlossen werden. Corporative Betheiligung haben unter andern bereits die Secessionen in Düsseldorf und in Dresden sowie der Künstlerbund zu Karlsruhe zugesagt, der neuerdings dadurch entstanden ist, daß etwa 40 dortige Künstler unter der Führung von Kalkreuth, Carlos Grethe und Kallmorgen sich von dem Künstlerverein, an dessen Spitze Fehrmann Keller steht, getrennt haben.

Theater und Musik.

— Das Berliner Theater zu Berlin eröffnete seinen Shakespeare-Cyklus mit dem Lustspiel „Der Widerspenstigen Zähmung" in der Neubearbeitung und trug damit günstigen Erfolg davon. Nur einige der derben Scenen erregten durch die zu drastische Ausführung etwas Anstoß. — Adolf L'Arronge feierte am 8. März seinen 60. Geburtstag und wurde von allen Seiten durch sinnige Huldigungen erfreut. Ihm zu Ehren kam im Königl. Schauspielhause das Volksstück „Mutter Thiele" wieder mit Erfolg zur Aufführung. — Im Neuen königl. Opernhause erfreute eine Gesellschaft vom Lyceumtheater zu London ein Gastspiel mit Shakespeare's „Hamlet".

— Ein neues Schauspiel „Das Friedensdenkmal" von Leopold Adler (Oberregisseur am Stadttheater zu Leipzig) ging im Hoftheater zu Meiningen mit außerordentlichem Erfolg in Scene.

— Das Lobe-Theater in Breslau sicherte sich durch eine treffliche Aufführung der Sudermann'schen Tragödie „Johannes" Erfolg, der aber nicht ganz ohne Widerspruch blieb.

— Im Gärtnerplatztheater zu München fand Philipp Langmann's Volksstück „Bartel Turaser" recht günstige Aufnahme. — Der Akademisch-dramatische Verein brachte das Drama „Kanzlerin Solneß" von Ibsen zur Aufführung.

— Das neue Lustspiel „Hofjunker" von Hilde v. Trotha gefiel dem Publikum im Stadttheater zu Köln. — Die Aufführung der neu einstudirten und erschauderregenden Shakespeare'schen Tragödie „Macbeth" fand lebhaften Beifall.

— Im Alten Theater zu Leipzig erweckte ein neuer Schwank „Das Opferlamm" von Oskar Walther und Leo Stein durch manche drollige Scenen heitere Stimmung.

— Mit dem Volksstück „Mutter Thiele" von A. L'Arronge trug das Hoftheater in Stuttgart guten Erfolg davon.

— Das Raimund-Theater in Wien brachte den neuen Schwank „Im Feuerkreis" von Alexander Engel und Ernst Gettke mit Erfolg zur Aufführung.

— Gerhart Hauptmann's Märchendrama „Die versunkene Glocke", ins Polnische übersetzt von Jos. Kasterowitsch, erzielte im Stadttheater zu Lemberg Beifall.

— Im Theater Bouffes du Nord zu Paris ging ein neues Sensationsstück „La Grenadeuse" (die Straßensängerin) von Gaston Marot und Alfred Mitty mit Erfolg in Scene. — Das Dejazet-Theater brachte das neue Vaudeville „Rivarès et Lampy" von Fontanes zur Aufführung. — Die Vollstrecker des litterarischen Testaments von Victor Hugo fanden ein vom Dichter selbst nach seinem Roman „Les Misérables" bearbeitetes Drama unter den Nachlaßpapieren.

— Die neue Oper „Kobold" von Reinhold Becker (Text von Felix Dahn) fand im Hoftheater zu Dresden bei der ersten Aufführung sehr beifällige Aufnahme. Außer einer großen Scene Kobold's, einem melodiösen Volkslied und einem Duett wurde die gehaltvolle orchestrale Instrumentirung besonders gerühmt. Der Componist erntete viele Hervorrufe.

— In Bayreuth lief Frau Cosima Wagner durch Schüler der dortigen Musikschule das Goethe'sche Singspiel „Jery und Bätely" mit der neuen Musik von Jul. Rietz aufführen. — Zwei eifrige Verehrer Richard Wagner's spendeten für das in Berlin zu errichtende Wagner-Denkmal 20 000 ℳ.

— Eine neue Oper „Die Hothmänlein" von Krug-Waldsee ging mit Erfolg im Stadttheater zu Augsburg zum ersten mal in Scene.

— Das Stadttheater in Koblenz erzielte mit der neuen Oper „Sanna" von G. Neudeneder Beifall.

— Die erste Aufführung der neuen Oper „Der Husar" von Ignaz Brüll im Theater an der Wien hatte günstigen Erfolg. Namentlich gefielen einige volksthümliche Lieder und ungarische Melodien. — Frau Lilli Lehmann-Kalisch erntete mit ihren Gastspielen an der Hofoper außerordentlichen Beifall und wurde vom Kaiser Franz Joseph zur k. k. österreichischen Kammersängerin ernannt.

— Zur Eröffnung der neuen deutschen Oper in St. Petersburg unter Leitung des Hrn. Löwe wurde Wagner's „Lohengrin" aufgeführt und begeistert aufgenommen. Ebenso fand auch „Der fliegende Holländer" mit Reichmann in der Titelrolle vollen Beifall. — Die italienische Operngesellschaft brachte Tschaikowsky's Oper „Eugen Onegin" zur Aufführung mit besserm Gelingen, als es früher bei den russischen Aufführungen erreicht worden war.

— Wagner's „Tannhäuser" begeisterte die Hörer im Bijou-Theater zu Alexandrien.

— In Nr. 10 der Wochenschrift „Die Wage" schreibt Johann Strauß einen Preis von 4000 Kronen für das beste Ballet-Textbuch aus. Das Ballet, das in der wiener k. k. Hofoper zur ersten Aufführung gelangen wird, soll eine Spieldauer von 1¼ Stunden nicht übersteigen. Choreographische Kenntnisse wird nicht verlangt, wol aber ein genaues Scenarium. Einsendungen sind mit dem Vermerk „Zur Balletpreisconcurrenz" bis Höchstens 1. Mai d. J. an die Redaktion der „Wage" (Wien IV., Heugasse 18) zu richten. Die Entscheidung erfolgt am 1. August.

— Das Théâtre de l'Oeuvre in Paris brachte zum ersten mal das dreiactige Drama „L'Echelle" von Guy. Van Zype und das Schauspiel „Der Ballon" von Gaston Heibery zur Aufführung. — Im Palais-Royal-Theater hatte ein neues Stück „La Cuisine" von Schrane und Artus Erfolg. — Die Aufführung der „Weber" von G. Hauptmann wurde dem Actheon-Theater durch die Censur verboten.

— Eine neue polnische Oper „Livia Cunitilla" von S. Moszkowski erlebte ihre erste Aufführung im Nationaltheater zu Lemberg und fand großen Beifall.

— Eine neue Oper von Arthur Sullivan „Der Märtyrer von Antiochien" wurde im Lyceum-Theater zu London mit großem Erfolg gegeben.

Rautendelein und der Nickelmann. Scene aus Gerhart Hauptmann's Märchendrama „Die versunkene Glocke". Originalzeichnung von W. Weimar. (S. 319.

Manoel Ferraz de Campos Salles,

der neugewählte Präsident von Brasilien.

Der Sondergeist in den Staaten Brasiliens, besonders in Rio Grande do Sul und Mato Grosso, wiederholte Unbotmäßigkeit der Marine gegen die Centralgewalt, stete Rivalität zwischen dem Präsidenten und dem Congreß gestalteten in Verbindung mit den wüsten Finanzverhältnissen das öffentliche Leben der durch die Militärrevolution vom 15. November 1889 über Nacht geschaffenen neuen Föderativrepublik unter deren ersten beiden Präsidenten, den Generalen Deodoro da Fonseca und Floriano Peixoto, recht unerfreulich. Marschall da Fonseca wurde genöthigt, im November 1891, zwei Jahre nach Entthronung Dom Pedro's II., dem Druck der sich erhebenden Marine unter den Admiralen Custodio da Mello und Wandenkolk, denen sich ein Theil des Landheeres anschloß, zu weichen und seine Vollmachten in die Hände des Vicepräsidenten Peixoto niederzulegen. Auch dieser sah sich neun Monate später der aufständischen Kriegsflotte unter Custodio da Mello und Saldanha da Gama gegenüber, die alsbald nach ihrem Abfall von der Centralgewalt (6. September 1893) zur Beschießung der Hauptstadt Rio de Janeiro und deren Forts überging sowie den Süden der Republik insurgirte. Die Zähigkeit Peixoto's errang aber den Sieg, denn im März 1894 mußte sich die Marine wieder unterwerfen.

Unter Dr. Prudente de Moraes Barros, der am 15. November 1894 sein Amt antrat, erlosch im August 1895 auch die Insurrection in Rio Grande do Sul. Mit dem Congreß stellte der bürgerliche Präsident ein gutes Einvernehmen her. In vollkommener Ruhe, unbehelligt durch eine ungeberdige Opposition, haben sich am 1. März d. J. im Gebiet der ganzen Republik für die Aemter des Präsidenten und des Vicepräsidenten die Neuwahlen vollzogen, aus denen die Candidaten der gemäßigten Republikaner, Manoel Ferraz de Campos Salles und Dr. Rosa e Silva, als Sieger hervorgegangen sind.

Campos Salles, der vom 15. November d. J. bis ebendahin 1902 die höchste Würde der Republik bekleiden wird, ist, wie sein unmittelbarer Amtsvorgänger, ein Sproß des materiell wie geistig hochstehenden Staates São Paulo, der Wiege der Unabhängigkeit Brasiliens und einer Pflanzstätte des Liberalismus. Der heute etwa 52 Jahre alte Staatsmann ist in der Stadt Campinas geboren und hat in der juristischen Facultät zu São Paulo die Rechtswissenschaft studirt. In der Provinzialversammlung seiner Heimat São Paulo zeichnete er sich bald als überzeugungstreuer Republikaner schon unter Kaiser Dom Pedro II. aus. Mit Prudente de Moraes, dem gegenwärtigen Präsidenten, saß er im ständigen Ausschuß der republikanischen Partei; mit dem genannten Collegen wurde er 1885 von São Paulo in die Deputirtenkammer nach Rio de Janeiro entsandt, wo er energisch für vollständige Abschaffung der Sklaverei eintrat und als einer der ersten dieser Forderung persönlich auf seinen eigenen Gütern nachkam.

Manoel Ferraz de Campos Salles,
der neugewählte Präsident von Brasilien.

An der Entthronung des Hauses Braganca nahm er thätigen Antheil; als tüchtiger Rechtsgelehrter wurde er von der provisorischen Regierung zum Justizminister ernannt, in welcher Stellung Campos Salles eine neue Gerichtsverfassung einführte und die Ausgaben seines Ressorts so weit als thunlich beschränkte. Er war Mitglied des Senats, als seine Wahl zum Gouverneur des Staates São Paulo erfolgte. Hier erwarb er sich durch eine tüchtige und umsichtige Verwaltung große Verdienste. Während des Bürgerkriegs trat er der Insurrection kräftig entgegen und rückte mit einem von ihm selbst errichteten Bataillon Freiwilliger an die Grenze. Auf einer vor drei Jahren durch Europa unternommenen Studienreise hielt er sich besonders in Paris auf und sammelte dort den Stoff zu einem Werk über die politischen Einrichtungen und die leitenden Persönlichkeiten Frankreichs. Das Finanzprogramm des neuen Präsidenten hat die Hebung der Einnahmen, die Herabminderung der Ausgaben und des jährlichen Fehlbetrags im Staatshaushalt sowie möglichste Beschränkung der ungefunden Papiergeldwirthschaft ins Auge gefaßt. Das Aufhören der ohne hinreichende Deckung erfolgenden Emissionen von Papiergeld würde den Credit wieder heben und die ins ungeheuere gesteigerten Preise zum Sinken bringen. Der Bruch mit der wenig angebrachten Schutzzollpolitik soll den Handel beleben, die Aufrechterhaltung der öffentlichen Ordnung das ausländische Kapital ermuntern, die Volkswirthschaft Brasiliens befruchten zu helfen.

Da auch der neue Vicepräsident, Dr. Rosa e Silva, schon unter dem Kaiserreich liberaler Minister und später Präsident der Deputirtenkammer, ein Mann von hohen geistigen Fähigkeiten, festem Willen und unbefleckter Rechtlichkeit des Charakters ist, so scheint begründete Aussicht vorhanden zu sein, daß die nächste vierjährige Präsidentschaftsperiode ein

Die Dampfjacht Offero des Erzherzogs Karl Stephan von Oesterreich. Originalzeichnung von Alex. Kircher.

Digitized by Google

Zeitabschnitt des wirthschaftlichen Fortschritts für das von Parteikämpfen hart mitgenommene Land werden kann, dessen mißliche Finanzlage freilich noch eine Erbschaft aus der Zeit der Monarchie ist. K. W.

Die Dampfjacht Ossero des Erzherzogs Karl Stephan von Oesterreich.

Mit der Jacht Ossero hat die triester Schiffswerft Stabilimento Tecnico Triestino das dreihundertste Schiff vom Stapel gelassen; dadurch hat das Etablissement bewiesen, daß es nicht nur Handels- und Kriegsschiffe, sondern auch Jachten zu bauen versteht. Den für die österreichisch-ungarische Kriegsmarine hier erbauten Schlachtschiffen haben sogar die Engländer ihre Anerkennung nicht versagen können; in der That würden diese Schiffe auch einer englischen Werft alle Ehre gemacht haben. Die Dampfjacht Ossero gehört dem Erzherzog Karl Stephan von Oesterreich, der noch zwei andere Jachten besitzt, mit denen er sich bei den zu Pola stattfindenden Regatten zu betheiligen pflegt. „Ossero" ist ganz nach Angabe des Erzherzogs gebaut und entspricht in jeder Beziehung den hohen Anforderungen, die an eine Dampfjacht gestellt werden. Das Schiff ist nicht nur bequem, sondern auch so gebaut, daß es selbst dem gefürchteten Sirocco Widerstand zu leisten vermag. Es hat ein Deplacement von 225 Tonnen bei einer Länge von 45 und einer Breite von 6 Mtr. Die Maschinen entwickeln 300 Pferdekraft und verleihen dem Schiff eine stündliche Fahrtgeschwindigkeit von 13 Seemeilen, das ist 24 Kilomtr. Ein Paradesalon mit vier anstoßenden Cabinen und weitern sechs Cabinen im Vordertheil sowie ein großer Decksalon bilden die Appartements des erzherzoglichen Besitzers. Die Jacht ist mit allem Comfort der Neuzeit ausgestattet und führt den Stander des kaiserl. u. königl. Jachtclubs, der eine Reihe prächtiger Fahrzeuge aufzuweisen hat, wovon man sich bei den alljährlich im Frühjahr und Herbst zu Pola veranstalteten Regatten überzeugen kann.

Alex. Kircher.

Das Bärenweib.

Die Ausstellung von Krüppeln und Mißgeburten, nur zu dem Zweck, um die profane Neugier zu befriedigen, läßt sich vom ästhetischen Standpunkt aus in keiner Weise rechtfertigen. Das Mitleid, der Gedanke, daß diese bedauernswerthen Ausstellungsobjecte durch die Ausstellung Geld verdienen und ihre Lage verbessern, kann uns wenigstens zum Theil über die ästhetischen Bedenken hinwegbringen. In noch höherem Maße ist dies der Fall, wenn sich durch eine solche Ausstellung für die Wissenschaft irgendwie interessantes Material ergibt. Speciell die Anthropologen interessiren sich für alle zur Schau gestellten Abnormitäten, und auch Prof. Virchow in Berlin veranstaltet wissenschaftliche Untersuchungen an solchen „menschlichen Sehenswürdigkeiten", so auch an dem sogen. Bärenweib, das längere Zeit in Castan's Panoptikum zu Berlin ausgestellt war. Die berliner Anthropologische Gesellschaft, in deren Sitzungen das Bärenweib wiederholt vorgeführt wurde, hatte Gelegenheit, sich mit dem eigenthümlichen Gliederbau dieser Abnormität zu beschäftigen. Es wurde jüngst durch Anwendung von Röntgen-Strahlen nachgewiesen, daß der Knochenbau ein abnormer sei und die sogen. Photomelie aufweise. Es fehlen nämlich bei dem Bärenweib fast ganz die Unterschenkel und die Unterarme, sodaß die Hände fast direct an die Elnbogen und die Füße an die Knie angewachsen sind. Die Gliedmaßen sehen dadurch denen der Robben ähnlich, und deshalb nennt man diesen Zustand „Robbengliedrigkeit" (Phokomelie). Das Fehlen der Unterarme und der Unterschenkel ist durch Verkümmerung entstanden; es sind nur noch geringe Reste derselben vorhanden. Diese Erscheinung ist schon mehrfach von Männern der Wissenschaft beobachtet worden; bisher nahm man an, daß solche Wesen nicht lebensfähig seien. Das Bärenweib liefert zum ersten mal den Gegenbeweis. Die Untersuchungen und Besprechungen in der berliner Anthropologischen Gesellschaft haben auch für das Ausstellungsunternehmen des Bärenweibes den Vortheil gehabt, daß ein Verdacht zerstreut wurde, den die dresdener Polizei zuerst erhoben hatte. Diese war nämlich der Ansicht, die abnormen Gliedmaßen des Bärenweibes seien die Folge von Englischer Krankheit. Die Polizei verbot deshalb die Schaustellung, weil es sich nicht um eine habituelle Abnormität, sondern um eine Krankheitserscheinung handele. Von diesem Verdacht ist jetzt das Bärenweib durch die Wissenschaft befreit worden. Kl.

Das Bärenweib. Nach einer Photographie von Wilh. Scharmann in Berlin.

Presse und Buchhandel.

— Eine illustrirte Halbmonatsschrift „La Presse Internationale" kommt seit Ende Februar unter Redaction von Maxime Lecomte und unter der künstlerischen Leitung von Maurice Zenkler in Paris (Administration: 112, Boulevard Malesherbes) heraus.

— Unter dem Titel „Echein's Illustrirte Romanbibliothek" beginnt im Verlag von Rich. Eckstein Nachf. (L. Krüger) zu Berlin ein neues Unternehmen zu erscheinen, dessen Aufgabe es sein wird, Romane heiter Schriftsteller mit Illustrationen erster Künstler in feinster Ausstattung zu mäßigen Preisen zu bieten. In einem eleganten Format soll, zunächst in unbestimmten Zwischenräumen, später allmonatlich ein Band abgeschlossener Romane im Umfang von 144 bis 224 Seiten erscheinen. Der erste Band „Faksal" von R. Percal, illustrirt von Friedrich Stahl, ist soeben zur Versendung gelangt.

— Eine Lieferungsausgabe von des Dichters Fritz Dahn „Sämmtlichen Werken poetischen Inhalts" veranstaltet gegenwärtig die Verlagsbuchhandlung von Breitkopf u. Härtel in Leipzig. Das Unternehmen wird 75 Lieferungen oder 21 Bände umfassen. Von den letzteren enthalten 15 Bde. Romane und Erzählungen, 4 Bde. Balladen und Dichtungen und 2 Bde. Schauspiele.

— Von Ferdinand Freiligrath's „Gesammelten Dichtungen" gibt die G. J. Göschen'sche Verlagshandlung in Leipzig eine neue wohlfeile, 6. Auflage heraus.

— „Bismarck-Gedichte" betitelt sich ein dem Fürsten Bismarck gewidmetes Buch von Paul Arens, das in Kürze von Rob. Friese, Sort.-Cto., Verlagsbuchhandlung zu Leipzig zur Ausgabe gebracht wird. Es enthält 60 zeitlich geordnete Gedichte, die bald in heiterer und volksthümlicher, bald in ernster und tiefergreifender Weise die wichtigsten Ereignisse aus dem Leben des großen Staatsmanns und Menschen Bismarck behandeln.

— Zur zweihundertjährigen Jubelfeier der Francke'schen Stiftungen, 1698 bis 1898, hat Aug. Schirmann eine mit dem Bildniß August Hermann Francke's ausgestattete Festschrift unter dem Titel „Zur Geschichte der Buchhandlung des Waisenhauses und der Canstein'schen Bibelanstalt in Halle a. S." im Verlag der Buchhandlung des Waisenhauses zu Halle a. S. herausgegeben.

— Von Caesar Bandi Ritter v. Bresme's „Geschichte des Spiritismus" gelangte soeben eine autorisirte Uebersetzung aus dem Italienischen, die mit Anmerkungen versehen ist, von Zellgenauer, Herausgeber der „Zeitschrift für Spiritismus" u. s. w., und zwar zunächst der erste Band „Das Alterthum", im Verlag von Oswald Mutze in Leipzig zur Versendung.

— „Die Ausgaben für Flotte und Landheer und ihre Stellung im Haushalt der wichtigsten Großstaaten", zusammengestellt auf Veranlassung des Reichsmarine-Amts, ist der Titel eines mit 17 Tabellen und 5 Tafeln graphischer Darstellungen ausgestatteten Buchs, das im Verlag von E. S. Mittler u. Sohn zu Berlin erschienen ist. Während die dem „Entwurf eines Gesetzes, betreffend die deutsche Flotte" beigegebenen Zusammenstellungen die volkswirthschaftliche Nothwendigkeit der Vergrößerung der deutschen Kriegsmarine darzuthun bestimmt waren, soll in diesen Untersuchungen die finanzielle Seite der Forderungen ins rechte Licht gerückt werden. — Ebenfalls für die deutsche Flottenfrage tritt ein die durch den Verlag von Trowitzsch u. Sohn zu Berlin zur Versendung gebrachte Schrift des bekannten volkswirthschaftlichen Schriftstellers Paul Dehn „Kommende Weltwirthschaftspolitik". Dieselbe entwickelt die Aufgabe Deutschlands in dem sich fortdauernd vergrößernden Concurrenzkampf mit England, Amerika und Rußland, sie gewährt ein Urtheil über der Entwicklung der deutschen wirthschaftlichen und politischen Stellung, wie sie sich von selbst gestaltet, und zeigt, in welche Wege sie daher nothwendig geleitet werden muß.

— Das Handbuch für Schiffsmaschinen vom Schiffsmaschinenmeister Julius Hartig „Aus der Praxis für die Praxis" erschien kürzlich im Verlag von L. v. Bangerow zu Bremerhaven seine 2. Auflage.

— „Neue Spreewaldgeschichten" hat Max Bittrich im Verlag von Georg Heinrich Meyer in Leipzig erscheinen lassen.

— Zur Ehrung für den im Anfang nächsten Jahres (24. Februar) zu feiernden 70. Geburtstag Friedrich Spielhagen's veranstaltet der Verlag von L. Staackmann zu Leipzig eine von dem münchener Maler Alch. Gutschmidt illustrirte Jubiläumsausgabe von dessen „Problematischen Naturen". Dieselbe erscheint lieferungsweise und wird mit der 24. Lieferung Ende dieses Jahres vollständig. Das complete Werk umfaßt etwa 84 Bogen mit ungefähr 140 Illustrationen.

— Zur 50jährigen Jubelfeier der Erhebung des schleswig-holsteinischen Stammes gibt Detlev v. Liliencron im Verlag der Verlagsanstalt und Druckerei A.-G. (vorm. J. F. Richter) zu Hamburg das mit 2 Buntdruckbildern und etwa 100 Illustrationen ausgestattete Werk „Up ewig ungedeelt" Die Erhebung Schleswig-Holsteins im Jahre 1848" heraus. Das Werk erscheint lieferungsweise und wird in 20 Lieferungen vollständig. — Aus gleichem Anlaß erscheint im Verlag von J. F. Bergmann zu Wiesbaden das Schriftchen „Die Erhebung Schleswig-Holsteins vom 24. März", das noch nicht veröffentlichte Aufzeichnungen aus dem Nachlaß des Hauptverfassers des Herzogs Friedrich von Schleswig-Holstein, des Geh. Legationsraths Karl Friedrich Lucian Sammet, enthält.

— „Christliche Ethik" betitelt sich ein Werk von Prof. Dr. Julius Köstlin, das im Verlag von Reuther u. Reichard zu Berlin lieferungsweise herauskommt und mit 6, bezw. 9 Lieferungen vollständig wird.

— Von Gustav Ebe's Prachtwerk „Die Schmuckformen der Renaissancebauten und allen Stilepochen seit der griechischen Antike" gelangte soeben Band 3 durch den Verlag von W. u. S. Loewenthal in Berlin zur Ausgabe, womit dasselbe complet ist.

— Das „Lehrbuch der Teichwirthschaft. Ein illustrirter Rathgeber für angehende sowie erfahrene Teichwirthe, für Gutsbesitzer und Fischereifreunde" von C. Nauck hat im Verlag von Herrde u. Lebeling zu Stettin die 2., vielfach verbesserte und vermehrte Auflage erlebt.

— Von dem im rechtswissenschaftlichen Verlag von L. Goldmann zu Berlin herauskommenden „Jahrbuch der Internationalen Vereinigung für vergleichende Rechtswissenschaft und Volkswirthschaftslehre zu Berlin", dessen Herausgabe unter Mitwirkung hervorragender Gelehrter Prof. Dr. Bernhöft aus Kopsod und Landgerichtsrath Dr. Meyer in Berlin besorgen, ist soeben die 2. Abtheilung des 3. Jahrgangs 1897 zur Versendung gebracht worden.

— Dr. L. Eger's Buch „Der Naturaliensammler. Praktische Anleitung zum Sammeln, Präpariren, Conserviren organischer und unorganischer Naturobjecte" in kürzlich in 6. vermehrter, mit 37 Illustrationen ausgestatteter Auflage im Verlag der k. u. k. Hofbuchhandlung Wilhelm Frick zu Wien erschienen.

— Den neusten Roman Emile Zola's „Paris" hat dessen Verleger Fasquelle zu Paris in 100 000 Exemplaren sieben auf den Büchermarkt gebracht, die sämmtlich binnen drei Tagen verkauft worden sind.

— Der Präsident und Geschäftsleiter des weltausgedehnten Sortiments- und Verlagsgeschäfts C. Steiger u. Co. in Neuyork, Ernst Steiger, beging am 15. Februar das goldene Berufsjubiläum.

Bibliothekswesen, Bücher- und Kunstauctionen.

— Die am 7. März in Frankfurt a. M. unter C. A. Fleischmann's und J. P. Schneider's Leitung stattgehabte Versteigerung der Galerie Hans Heidenbluth nahm einen regen Verlauf und ergab im ganzen 169 000 ℳ. A. Schreyer's „Brennender Postzug" erzielte 16 200 ℳ, Ed. Grützner's „Klosterschlafkerl" 13 600 ℳ, Böcklin's „Triton und Nereide" 12 000 ℳ u. s. w.

— Werthvolle Kupferstiche und Holzschnitte alter Meister des 15. und 16. Jahrhunderts, seltener deutsche und italienische Wiegendrucke, schöne illuminirte Gebetbücher, Miniaturen sowie eine große Anzahl seltener Lutherschriften, zumeist aus dem Nachlaß des verstorbenen Directors des königl. Münzcabinets zu Berlin, Alfred v. Saller, werden am 5. und 6. April durch Amsler u. Ruthardt (Gebrüder Weber) zu Berlin (W., Potsdamerstraße 29a) versteigert. Der hierzu ausgegebene beschreibende und theilweise illustrirte Katalog weist 425 Nummern auf.

— Die Gemäldesammlung des Hrn. Heinrich Ritter v. Nagge gelangt am 29. und 30. März durch die Kunsthandlung von C. J. Blumra in Wien I., Dorotheergasse 14, zur öffentlichen Versteigerung. Diese gewählte Sammlung enthält Meisterwerke hervorragender Künstler. Der reichillustrirte Katalog gibt darüber nähern Aufschluß.

— Das Organ für Autographen-, Bücher-, Kupferstich-, Porträt- und Urkundensammler „Der Bücher antiquarische Büchermarkt", herausgegeben von C. Lenke, Antiquariat in Wien (I., Giudigasse Nr. 3), hat soeben Nr. 5 zur Versendung gebracht, der 190 seltene alte Kupfer- und Holzschnittwerke, solche über Einzelne, Festlichkeiten, Reitkunst, Genealogie, Geographie, Reisen sowie werthvolle Gelegenheitswerke u. s. w. enthält.

— Das Antiquariat von J. Halle in München gab als 20. Katalog seines Lagers ein umfangreiches Verzeichniß von seltenen Porträts heraus. Von dem mehr als 60 000 Porträts enthaltenden Kataloger bringt der Katalog eine Auswahl der werthvollsten Blätter, und zwar 500 Frauenbildnisse und 1200 Männerbildnisse in Farbendruck, Schabkunst, Linie- und Punktirmanier, Radirung und Holzschnitt. Der Inhalt erstreckt sich auf Bildnisse berühmter Persönlichkeiten jeden Standes und jeden Landes.

— Ein Kiautschau-Bibliothek-Comité hat sich in Berlin gebildet zu dem Zweck, unsern in Kiautschau befindlichen Truppen eine Bibliothek und zu deren Unterbringung einen gemüthlichen Leseraum zu stiften. Der Bibliothekar der Ostasiatischen Infanterie-Brigade in Kiautschau, Kapitän z. S. Rosenhagen, hat sich bereit erklärt, die Einrichtung und Verwaltung dieser Bibliothek zu übernehmen. Das Comité bittet, gebundene Bücher und Atlanten, seemäßig verpackt, direct an die Herren L. J. Matthies u. Co. in Hamburg, Grimm 27, gelangen zu lassen, mit der Aufschrift „Kiautschau-Bibliothek-Comité", ungebundene Bücher und Atlanten mit gleicher Aufschrift an die Verlagsbuchhandlung Dietrich Reimer in Berlin S.W., Wilhelmstraße 29, und Geldbeiträge an Consul Ernst Bohsen in Berlin S.W., Wilhelmstraße 29.

Digitized by Google

Schach.

Aufgabe Nr. 2655.

Weiß setzt in drei Zügen matt.

Von Dr. Th. Schaad in Schaffhausen.

Schwarz.

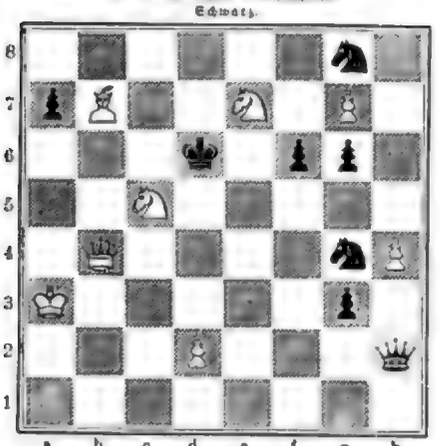

Weiß.

Für dieses Jahr stehen zwei große Schachturniere in Aussicht. Zur Feier des 50jährigen Regierungsjubiläums Kaiser Franz Joseph's veranstaltet der Wiener Schachclub ein internationales Turnier, das am 31. Mai beginnen soll. Es sind im Programm zehn Preise ausgesetzt: 1. Preis 6000 Kronen, 2. 4000, 3. 2500, 4. 1500, 5. 1000, 6. 800, 7. 700, 8. 600, 9. 500, 10. Preis 400 Kronen. Außerdem sind von dem Ehrenpräsidenten des Clubs, Albert Frhr. v. Rothschild, für die drei schönsten Partien Sonderpreise in Höhe von 400, 300 und 200 Kronen, ferner von Commerzienrath L. Trebitsch für diejenigen Spieler, die das beste Spielergebniß gegen die Preisträger zu verzeichnen haben werden, Sonderpreise von 300, 200 und 100 Kronen gestiftet worden. Diese hohen Preise werden zweifellos die stärksten Spieler der Welt zum Wettkampf in der österreichischen Residenzstadt zusammenführen. Die muthmaßliche Dauer des Turniers wird allerdings die Schachmeister, die nicht Berufsspieler sind, zwingen, sich von der Betheiligung fernzuhalten. Es soll jeder Theilnehmer mit jedem zwei Partien bei wechselndem Anzug spielen, außerdem wird täglich nur eine Partie gespielt. Die Anmeldungen zum Turnier haben bis spätestens 31. März zu erfolgen und sind an das Turniercomité des Wiener Schachclubs in Wien I, Schottengasse 7, zu richten. Jeder Anmeldung sind 100 Kronen als Reugeld beizufügen, die dem Spieler nach ordnungsgemäßer Beendigung des Turniers zurückerstattet werden. Die Entscheidung des Comités über die Zulassung zum Turnier erfolgt bis spätestens 15. April. — Ein weiteres Turnier wird in der zweiten Hälfte des Juli gelegentlich des 11. Bundestages des Deutschen Schachbundes zu Köln veranstaltet werden. Die Festsetzung der Einzelheiten ist bisher noch nicht erfolgt.

Von den zahlreichen Problemturnieren, die in der letzten Zeit zur Entscheidung gelangten, sei als erfolgreichstes das des „Neuen Illustrirten Wiener Blattes" in Folge hervorgehoben. Die Preisrichter Prof. Johann Berger in Graz und Dr. Johann Dobrusky in Prag, bezw. der Schriftleiter Dr. Eduard Mayet in Sambor haben ihr Urtheil dahin abgegeben: 1. Preis J. Sveda in Prag, 2. Preis K. Exin und D. Nemo in Wien, 3. Preis J. Pospisil in Prag. Ehrende Erwähnungen erhielten M. Zeigl in Wien, O. Fuß in Hannover und J. Salzmann in München. Ein Specialpreis für die Bearbeitung eines gestellten Themas fiel an J. Pospisil in Prag.

Die Redaction der „Deutschen Schachzeitung" (Leipzig, Veit u. Co.) ist seit 1. Januar auf Prof. Johann Berger und Paul Lipke übergegangen.

Zwischen dem Wiener und dem St. Petersburger Schachclub ist ein belegenheitlicher Correspondenzwettkampf von zwei Partien im Gang. Die Stellung der zweiten Partie, in der Wien die schwarzen Steine führt, ist schon nach verhältnißmäßig wenigen Zügen sehr interessant und für Wien kritisch geworden.

Das Winterturnier der Berliner Schachgesellschaft ist in drei Klassen ausgefochten worden. In der ersten Klasse blieb bei 13 Theilnehmern S. Alapin mit 11½ Gewinnspielen erster Preisträger.

Bei dem in der Zeit vom 4. bis 7. Februar in Davos veranstalteten Turnier befanden sich auch zwei englische Damen unter den 18 Theilnehmern. Den ersten Preis errang Eisenschew aus Bern.

Der Weltschachmeister E. Lasker reist gegenwärtig in Deutschland umher, um Schachvorstellungen zu geben. Am 13. Februar war er zu diesem Zweck in Leipzig. Im Saal des Hotels Stadt Dresden hatten sich ihm 22 der stärksten leipziger Spieler als Gegner im Simultanspiel. Lasker gewann 19 Partien, machte eine unentschieden, verlor während er gegen zwei Spieler, Lehrer Kirschner und Student Kramer, die Waffen strecken mußte.

Im Budapester Schachclub wurde ein Viermeisterkampf mit folgendem Ergebniß beendet: A. Charousek 8½, G. Marocsy 8, G. Exner 4½, und A. Havasi 3 Gewinnpartien.

In Italien hat sich unter dem Namen Unione Scacchistica Italiana eine größere Schachvereinigung gebildet, der römische Schachakademie, die Schachclubs von Catania, Genua, Neapel, Palermo und Turin beigetreten sind. Der Jahresbeitrag beläuft sich auf nur 3 Lire. Vorsitzender ist Senator Baron C. Cosmo, Schatzmeister A. Guglielmetti in Rom.

In Livorno starb am 27. Februar im Alter von 59 Jahren der bekannte italienische Schachspieler und Problemcomponist E. Orsi, der sich um das italienische Schachleben, insbesondere um die Gründung und Erhaltung der Schachzeitung „Nuova Rivista", hervorragende Verdienste erworben hat. — Eine weitere Trauernachricht ist aus Brooklyn eingetroffen. Der Präsident des Manhattan Chess Club und Exterminirgied mehrerer Schachgesellschaften, Ch. A. Gilberg, ist am 21. Januar im Alter von 63 Jahren plötzlich gestorben. Gilberg war als starker Spieler, Problemcomponist und Schachdenker bekannt. Im Jahre 1890 veranstaltete er eine Sammlung seiner Aufgaben; die gedruckten Exemplare seines Buches sind indeß nicht an die Oeffentlichkeit gelangt, sondern waren nur für seine Freunde bestimmt. Auch sonst war er schriftstellerisch thätig; so gab er unter anderem das Buch über den 5. Amerikanischen Schachcongreß heraus. Seine Schachbibliothek galt für eine der bedeutendsten, die augenblicklich in Schachkreisen bekannt sind.

Sport und Jagd.

— **Deutschlands Vollblutproduction** beziffert sich für 1897 auf 507 Fohlen, immerhin ein recht erfreulicher Fortschritt, allein gegen die Englands, die 3318 Fohlen aufweist, noch recht mäßig, wenn sich auch die deutsche Production seit 1877 (183 Fohlen) verdreifacht hat. Leider sind von diesen 507 Fohlen 64 inzwischen wieder eingegangen, sodaß nur die Zahl von 443 übrigbleibt. Jedenfalls ist die deutsche Vollblutzucht nicht blos zahlenmäßig gestiegen, sondern sie hat auch an Werth bedeutend zugenommen.

Der Fürst v. Thurn u. Taxis hat als eifriger Förderer des Rennsports, besonders thätig für die Hebung des Rennplatzes in Regensburg, drei Ehrenpreise und einen Geldpreis dem dortigen Rennverein zur Verfügung gestellt, ebenso spendete die Fürstin Margarete einen Ehrenpreis, und auch die Damen Regensburgs stifteten einen solchen.

— **Die alljährlich** stattfindende große Halbblutauction in Dresden am Dienstag, den 29. März, mittags 1 Uhr, sehr gestiegen. Es gelangen etwa 40 vierjährige und ältere Wallache und Stuten vorzüglicher Abstammung unter den Hammer. Dieselben werden am 28. von 12 Uhr ab geritten vorgeführt.

In England fanden viele Hindernißmeetings statt, und man marschirt rasch auf die großen Entscheidungen los. So Windsor konnte am 2. März die Crown Handicap Hurdle Race, Werth etwa 7000 ℳ, Distanz 3200 Mtr., Mr. C. Agar's 4j. br. W. William the Fourth gewinnt mit anderthalb Längen heimtragen. Im Sandown Park fand am 4. der Grand Military Gold Cup im Werthe von 2000 ℳ und 10 000 ℳ Geld, Distanz 4800 Mtr. Das Rennen hatte sich Major H. Onslow auf dem 6. J. H. Country Convert des Majors Jenner.

— Im Prix d'Amiens, 12 000 Frs., Hürdenrennen, Handicap, Distanz 4000 Mtr., siegte zu Paris-Auteuil am 3. März Mons. J. Boussod's 5j. br. H. Luna II nach Kampf um einen Kopf zu Paris-Saint Ouen feinte am 4. im Prix Courcelles, 12 000 Frs., Hürdenrennen, Distanz 3300 Mtr., Mess. W. Hark's 4j. F. H. Vongarval triumphirten. Am 6. beherrschte Baron Finot das Feld, indem er nicht nur den Prix Lupochette, 5000 Frs., Steeplechase, Distanz 3800 Mtr., mit dem 4j. F. H. Le Vos gewann, sondern auch noch den Prix de Villaucourt, etwa 17 500 Frs. Werth, Steeplechase, Handicap, Distanz 4000 Mtr., mit dem 4j. br. H. Arbent II, beide Hengste Söhne des rühmlich bekannten Selaman, heimbrachte.

— Das große Concurrenzjagen des Stall Hamburg entsprach am 3. Februar in weitestem gelungener Weise in Beisein einer großen Zuschauermenge als Schlußakter der junge Meisterschaft Mar Winter aus Hamburg auf dem Hochsitz: den Niederrheinern gewann der Berein Alt-under Radelreitlern mit 19½ Punkten gegen seinen alten Nebenbuhler, den Neunvereins-Wanderstab aus Altona, 18½ Punkte. Im Hochradwettfahren siegte der Bremer Bicycleclub von 1881 überlegen mit 15:8½ gegen den Lübecker Bicycleclub. Im Tuchfahren auf Hochrad und Niederrad teilten sich Schulz und Praise, 12½ Punkte, und Ludwig und Eiden, 13½, je gleich vorzüglichen.

— Bei dem Internationalen Eisschnellaufen zu St. Petersburg am 27. Februar siegte A. Maey über 500 Mtr. in 0:47⅘, über 1500 Mtr. in 2:35, wogegen A. Krjukow über 10 000 Mtr. in 18:53 triumphirte. Es sind das durchweg sehr gute Leistungen.

— Das Wettlaufen um die Schnellaufmeisterschaft von Europa fand am 19. und 20. Februar zu Helsingfors statt. Aus allen vier Strecken, 500 Mtr. in 0:49½, finnländischer Record, 1500 Mtr. in 2:36⅘, finnländischer Record, 5000 Mtr. in 9:28⅘, 10 000 Mtr. in 19:21⅘, finnländischer Record, bisher 19:36⅘, ging Gustav Ellander aus Helsingfors als Erster hervor und hat somit die Europameisterschaft im Schnellaufen für 1898 gewonnen. Seine gefährlichsten Gegner waren Alfred Maey aus Christiania, Arthur Bachmann und Aleksai Krjukow.

— Die Donau bei Klosterneuburg durchschwommen, Distanz etwa 800 Mtr. strong stromab, Zeit 10 Min. 10 Sec., hat Anfang März der k. u. k. Oberleutn. Rudolf Meser vom 7. Ul.-Rgt. in Wien. Um 3 Uhr nachmittags stieg er in gewöhnlicher Bekleidung in den Strom, der nicht ganz + 3° R. aufwies, und vollendete diese Tour ohne Zwischenfall und nachtheilige Folgen. Oberleutn. Meser, der im 28. Lebensjahr steht und sich zu obigem Zweck nicht trainirt hat, hofft mit der soeben erner Weise unternommenen Schwimmtour einen alljährigen Record.

Auf den fürstl. Schwarzenbergischen Jagdrevieren wurden 1897 laut offizieller Schrifte erlegt: 453 Rothhirsche, 97 Stück Damwild, 83 Gemsen, 1318 Rehe, 211 Sauen, 18 962 Hasen, 127 Auerhähne, 287 Birkwild, 17 wilde Truthühner, 13 Perlhühner, 119 Haselhähne, 13 841 Rebhühner, 4164 Fasanen, 4936 Wald- und Wasserenten u. a. m., zusammen 45 029 Stück Nutzwild. An Raubwild gelangten zur Strecke 26 994 Stück, darunter 34 Dachse, 401 Füchse, 627 Reiher, 1385 Falken und eine Unmasse jagender Hunde und wildernder Katzen.

Wetterbericht.

Im Vogtland schneite es am 6. und 7. März ununterbrochen sehr stark, und der Schnee lag stellenweise ¾ Mtr. hoch. In Thüringen war es der ersten Märzwoche der Schneefall ein so bedeutender, daß der Postverkehr auf den Höhen des Thüringer Waldes, in Meiningen und im Eichsfelde theilweise unmöglich wurde. Auf dem Inselsberg hatte die Schneelage eine Höhe von 3 Mtr.

Im Riesengebirge schlug am 9. März abends das rebellige Wetter mit schwachem Ostwind, das den Tag über geherrscht hatte, plötzlich in einen heftigen Föhn um, wobei die Temperatur von + 1° auf + 10° C. stieg. Im Bereich des Föhns lag hauptsächlich die Kammregion des Gebirges, während der Vorberge und Gebirgsthäler unter dem Einfluß starker Nordlandserscheinungen standen. Während nämlich der Föhn südsüdöstliche Richtung hatte, erwiesen hier, stets mit Pausen völliger Ruhe, Stöße von großer Heftigkeit aus Ost und Nordost. Dabei hatten sich Wirbelwinde entwickelt, die leichtere Gegenstände hoch in die Luft emporführten. In den Forsten wurde viel Windbruch angerichtet und die Schneebahn verwüstet.

In Rumänien herrschte sehr ungünstiges Wetter. Dem in der zweiten Märzwoche thätigehabten mehrtägigen Sturm folgte starker Frost und Schneefall. Die Herkulsbäder haben sehr gelitten.

Das Wasser der Ems und der Hase war zu Ende der ersten Märzwoche stark gewachsen. Beide Flüsse hatten weite Flächen überschwemmt.

Im Engadin gingen in den Tagen vom 4. bis 8. März tiefste Schneemengen nieder. St. Moritz-Bad war ganz verschneit.

Wie aus Bozen vom 9. März berichtet wurde, verursachte das seit drei Wochen anhaltende Regenwetter in der ganzen Gegend von Bozen-Meran bis Mailand Ueberschwemmungen. Der Bahnverkehr Mori-Riva war unterbrochen. Während auf den Bergen am Tridel starker Schneefall eingetreten war, ging über die Stadt selbst am 7. ein förmliches Hochgewitter mit Blitz und Donnerschlägen nieder. Auch aus dem Puschlav kamen Klagen über das schlechte Wetter. Nach Mündigem Regen trat dort am 8. Nordwestwind ein. Auf den Höhen lag viel Schnee, im Thal hatten sich auf Aeckern und Wiesen kleine Seen gebildet.

Ganz Italien war im Beginn der zweiten Märzwoche von argen Unwetter, Stürmen und Regengüssen heimgesucht. In und um Verona wüthete zwei Tage lang ein heftiger Orkan, der erheblichen Schaden an Häusern und Fabriken anrichtete. In Zeitzgede stürzte die Ringmauer ein, wobei zwei Personen getödtet wurden. Auch in Südtalien hatte der Sturm in der Nacht zum 7. März viel Unheil verursacht. Berichte aus Messina und Foggia meldeten den Untergang mehrerer Schiffe, doch wurden die Mannschaften gerettet. Im Hafen von Minazzo scheiterten viele Barken, andere wurden beschädigt. Auch in der Stadt und Umgebung hatte der Sturm arg gehaust. Auf der Insel Sardinien waren bei dem erhaltenden Regen die Flüsse ausgetreten. Infolgedessen war die Bahnverbindung zwischen Cagliari und Oristano unterbrochen.

Paris erlebte am 6. März das dort sehr seltene Schauspiel, daß der Schnee in großen Massen fiel und auch liegen blieb. Dann setzte ein heftiger Oswind durch die Straßen. Durch den Schneefall wurden die Ausgrabungsarbeiten auf dem Marsfeld unterbrochen.

Die Beobachtungen sind früh 6, bezw. 7 Uhr.
b = bedeckt, w = bewölkt, h = heiter, r = Regen, s = Schnee, n = Nebel, g = Gewitter, st = Sturm.
Die Beobachtungen sind nach Celsiusgraden (1° = 8° Réaumur) gegeben.

Stationen.	März 7	März 8	März 9	März 10	März 11	März 12	März 13
Valentia	+ 8 b	0 b	+ 5 b	+ 7 b	+ 8 b	+ 6 r	+ 6 b
Berlin	+ 4 b	+ 5 b	+ 5 b	+ 8 w	+ 8 w	+ 5 b	+ 6 b
Paris	− 1 w	− 1 s	+ 1 b	+ 2 n	+ 6 n	+ 0 s	+ 5 b
Hamburg	+ 3 b	+ 2 w	+ 3 r	+ 8 b	+ 8 w	+ 2 b	+ 3 b
Brüssel	− 1 s	− 1 b	0 n	+ 1 n	+ 0 n	− 1 n	− 2 n
Neapel	+ 13 r	—	+ 11 b	—	—	+ 8 b	—
Florenz	+ 13 r	+ 9 b	+ 9 b	+ 10 b	+ 9 w	+ 7 b	+ 10 b
Triest	+ 11 b	+ 10 b	+ 9 b	+ 5 b	+ 2 b	+ 5 w	+ 7 w
Wien	+ 5 b	+ 4 b	− 1 b	− 2 b	− 3 w	− 3 n	− 1 b
Budapest	+ 8 r	+ 5 b	− 2 b	− 5 w	− 4 b	− 8 b	− 2 b
Hermannstadt	+ 8 b	+ 4 w	− 6 b	− 12 b	− 7 w	− 8 b	− 8 b
Cherso	− 3 b	+ 8 w	—	− 11 b	− 11 b	− 14 b	− 10 b
Moskau	—	—	—	—	—	—	—
St. Petersburg	− 10 b	− 9 b	− 8 b	− 8 b	− 7 s	− 8 s	− 7 s
Haparanda	− 9 s	− 9 s	− 15 b	− 13 s	− 6 s	− 5 w	− 11 s
Stockholm	+ 1 s	− 2 s	− 5 w	− 2 b	− 2 b	− 5 b	− 3 b
Christianssund	− 3 b	− 1 b	+ 0 w	+ 5 w	+ 2 r	+ 6 w	+ 5 w
Oslo	− 3 b	− 5 b	− 7 w	− 7 b	− 1 b	− 1 b	+ 2 w
Kopenhagen	0 n	− 1 s	+ 1 n	+ 1 n	− 1 w	+ 1 b	+ 1 b
Memel	+ 2 b	− 0 b	− 3 b	− 5 b	− 3 w	− 0 b	+ 0 b
Riga	− 3 b	− 0 s	+ 1 b	+ 1 b	− 1 b	+ 1 b	− 1 n
Hamburg	− 1 b	− 0 b	+ 1 b	+ 1 n	− 0 n	+ 1 b	+ 1 n
Arkona (Rügen)	− 1 b	− 1 b	− 2 b	− 2 b	+ 1 b	+ 1 b	+ 1 n
Wilhelmshaven	0 b	0 b	+ 1 b	+ 1 n	− 2 b	+ 1 b	+ 1 b
Hannover	0 b	0 b	+ 1 b	+ 1 b	+ 1 r	− 1 b	0 w
Leipzig	+ 0 b	+ 2 n	+ 1 b	+ 1 b	+ 0 b	0 b	0 b
Berlin	+ 1 n	+ 4 b	+ 4 b	+ 3 b	+ 1 b	− 0 b	− 0 b
Breslau	+ 3 n	+ 4 b	+ 2 b	− 1 b	− 2 n	− 3 n	− 3 b
Münster i. E.	− 0 b	0 n	+ 2 b	+ 4 b	+ 3 b	+ 4 w	+ 3 b
Karlsruhe	0 b	+ 1 b	+ 4 n	+ 5 b	+ 1 w	+ 0 b	− 1 b
Friedrichshafen	0 w	+ 2 n	+ 3 n	+ 3 n	+ 1 w	− 0 b	− 1 b
München	− 1 s	+ 3 w	0 n	+ 2 n	− 1 b	− 2 b	− 1 b
Bäder und Klimatische Curorte.							
Malaga	+ 10 w	+ 9 r	+ 8 r	—	—	—	—
Biarritz	+ 7 w	+ 1 b	+ 2 b	+ 7 b	+ 0 b	+ 5 b	+ 5 r
Pisa	+ 9 r	+ 8 r	+ 8 w	+ 11 w	+ 11 w	+ 5 w	+ 8 w
Lerins	+ 14 b	+ 14 b	+ 13 b	+ 9 b	+ 7 b	+ 10 b	+ 8 b
Nizza	+ 8 r	+ 9 r	+ 8 b	+ 9 b	+ 6 b	+ 4 b	—
Cannes	+ 11 b	+ 11 b	+ 9 b	+ 6 b	+ 2 w	+ 4 b	—
Montreux	+ 3 w	+ 3 b	+ 2 n	+ 4 n	+ 3 n	+ 4 b	—
Aix	+ 12 b	+ 14 b	+ 13 b	+ 13 w	—	—	—
Helgoland	− 1 b	− 0 b	+ 0 b	+ 0 b	+ 1 b	+ 0 n	+ 2 n
Aachen	0 b	− 1 b	+ 1 b	+ 1 b	− 1 b	− 1 b	+ 1 b
Bad Reinerz (Schl.)	+ 2 n	+ 7 b	+ 8 b	− 1 w	− 5 b	− 5 b	− 4 b
Eßlingen	− 1 b	+ 8 b	+ 1 b	+ 4 b	+ 0 b	+ 1 b	− 3 w
Badenweiler	+ 1 b	+ 8 w	+ 4 b	+ 5 b	+ 4 b	+ 8 b	+ 1 b
Baden bei Zürich	+ 0 n	+ 1 s	+ 2 w	+ 0 n	+ 1 b	+ 1 b	− 2 n
	Mittags 12 Uhr.						
Meran	+ 6 b	+ 6 r	+ 9 r	+ 10 b	+ 15 b	+ 8 b	—
Arco	+ 9 r	+ 9 r	+ 9 b	+ 11 b	+ 9 b	+ 7 b	—
	Nachmittags 1 Uhr.						
Lugano	+ 4 r	+ 8 b	+ 8 r	+ 10 b	+ 6 b	+ 6 b	—
	Nachmittags 2 Uhr.						
Riva	+ 13 b	+ 13 b	+ 11 b	+ 11 b	+ 9 b	+ 7 b	—

Die Oase Biskra in der Sahara.

Seit zwei Monaten weilt Herzog Dr. Karl Theodor in Baiern mit seiner Familie zu Biskra am Nordrand der Sahara in der Hauptstadt des algerischen Oasenlandes. Gleichmäßige milde Wintertemperatur (+ 14° C.), reine Luft, äußerst wenige Sturm- und Regentage und die Schwefelquelle Hammam Salahin (+ 46° C.) sind Vorzüge, die den guten Ruf des Ortes als eines klimatischen Winterkurortes begründet haben, und Krankheiten der Luftwege, Athmungsorgane, Nieren sowie Rheumatismus werden hier geheilt. Die Herzogin Sophie, die von einem Lungenleiden heimgesucht wird, sucht hier ebenfalls Genesung.

Die Oase, die die Franzosen mit berechtigtem Stolz „die Königin der Oasen" nennen, ist von allen ihresgleichen am schnellsten und leichtesten zu erreichen. Von Marseille bringen uns die Dampfer der Compagnie Transatlantique in 28 Stunden nach Philippeville, und von hier legt man die 247 Kilomtr. lange Bahnstrecke über Constantine nach Biskra in 12 bis 13 Stunden zurück.

Verläßt man das primitive Bahnhofsgebäude und schreitet die schnurgerade breite Straße auf die moderne Stadt zu, so entsprechen die Beobachtungen keineswegs den Vorstellungen, die man sich von der Wüsteninsel gemacht hat. Zur Linken erblicken wir neben einem Palmenwald das schmucklose Fort Saint-Germain mit wehender Tricolore. Ein geräumiger Exercirplatz liegt davor, und die hier ständen Fremdenlegionäre, ein Theil der starken Besatzung, vergewissern uns, daß die Sicherheit der Oase völlig gewährleistet ist. Längst sind die kampfesmuthigen Wüstenstämme gedemüthigt und die gefürchteten Berberlöwen ausgerottet. Die auf der Straße an uns vorüberrollenden Equipagen sowie das drüben zu unserer Rechten sichtbare Hôtel Victoria, das dem Herzog als Wohnung dient, und Hôtel Terminus belehren uns, daß wir eine der cultivirtesten Oasen

zu betreten im Begriff sind. Nach fünf Minuten haben wir das Centrum der Stadt, den Stadtpark, erreicht. Ueppige Palmen, Mimosen, Eukalyptus, Cäsalpinien, Johannisbrotbäume und balsamisch duftende Ziersträucher legen von der Fruchtbarkeit beredtes Zeugniß ab. Doch auch menschlicher Fleiß hat hier das seine dazu beigetragen. Von dem hinter der Stadt von Nord nach Süd fließenden Biskrafluß ist ein Hauptkanal längs der Nord- und Westseite des Ortes gezogen, sodaß dieser thatsächlich von Wasserarmen eingeschlossen ist. Von ihnen führen zahllose kleine Wasseradern das erquickende Element durch die wohlgepflegten Anlagen, um sie unter stetiger Bewässerung zu erhalten. Mit Glück und Geschick sind überdies von Ingenieuren noch artesische Brunnen angelegt worden, sodaß man selbst im Hochsommer, wenn das Thermometer bis auf +54° C. steigt, keinen Wassermangel zu fürchten braucht. Mitten im Stadtpark liegt ein trotz seiner fremdartigen Umgebung an die Heimat erinnerndes schmuckes Kirchlein. Im Hôtel de l'Oasis in der Nähe des Stadtparks steigen wir ab. Das Gebäude ist hinsichtlich seiner Bauart Typus der vornehmern Häuser. Unten in den Arcaden nehmen wir unsere Mahlzeiten ein, oben auf dem Gange schlafen wir in warmen, mondhellen Nächten, um die reine, balsamische Luft einzuathmen, während der Wüstenwind flüsternd im gegenüberliegenden Palmenhain uns ein Schlummerlied singt.

Das bunteste Volksleben beobachten wir auf dem Marktplatz, wo sich eine schmucklose viereckige luftige Halle erhebt. Hier hocken auf den Steinfliesen die Gemüse-, Getreide- und Dattelhändler hinter ihren Körben und Säcken, desgleichen Negerweiber, die mit Brotfladen, Eiern und Geflügel handeln. Fleischer, Sattler, Schuhmacher und Schneider vollziehen ihr Handwerk an Ort; Neger, Berbern, Beduinen, Mauren, Tuareg

Das Rathhaus

Hôtel de l'Oasis

schreiten in der ihnen eigenen majestätischen Würde im zerrissenen Burnus einher, Karavanen lagern vor der Halle, und ein beständiges Schreien und Toben betäubt unser Ohr. Von den Neubauten der Stadt ist das Rathhaus (Hôtel de Ville) durch seine sonderbare Architektonik auffällig. Es wird von einer Kuppel gekrönt und ist ähnlich den kairener Moscheen weiß und roth quergestreift. Die Vorderseite ist mit Colonnaden versehen, innerhalb deren zwei Löwen aus Terracotta sichtbar sind.

Eine alte Karavanenstraße führt von der Stadt aus nach Süden. Sie schneidet die an Jagdgründen und landschaftlichen Schönheiten reichen Randgebirge und führt über die Oase Tougourt ins Herz der Sahara. An dieser Route liegen vor der Stadt Hôtel Royal, das Casino und der Garten des Grafen Landon. Der Garten nimmt einen Flächenraum von 10 Hektar ein und ist durch seine üppige Vegetation, sein sinnreiches Bewässerungssystem, den Reichthum an Arten sicher einer der herrlichsten Gärten der Erde. Ein ausgedehnter Palmenwald liegt dem Garten gegenüber, und hier trifft man die nomadisirenden Zeltbewohner, wie unser Bild zeigt, in ihrer beneidenswerthen Bedürfnißlosigkeit eben mit Weberei beschäftigt. Eine Pferdebahnlinie führt hinaus nach Alt-Biskra. Unterwegs machen wir halt am Hospital der „Weißen Schwestern von Afrika". Dasselbe wurde vom Erzbischof Lavigerie gegründet und befindet sich völlig auf der Höhe der Neuzeit. Die Schwestern, unter denen wir auch vier Deutsche antreffen, vollziehen ihren schweren Beruf mit bewundernswerther Opferfreudigkeit. Wir besuchen noch Alt-Biskra mit seinen Lehmhütten, von denen wir einige betreten, um uns von ihrer Einrichtung zu überzeugen. Ueberall an der Wand klebt ein Zettel mit einer Beschwörungsformel gegen die Skorpionen. Der Stich dieser Thiere entspricht in seiner Wirkung dem Biß der Kreuzotter, und alljährlich fallen ihnen einige Eingeborene, die viel auf bloßem Erdboden schlafen, zum Opfer. In dem schmutzigen Negerdorf sowie in den nicht minder unsaubern Weilern der Oase bilden, wie überall im Orient, die Kinder mit eiternden Augen und mit fliegenbedeckten Gesichtern die ständige Staffage der staubigen Dorfstraßen. Die beispiellose Unreinlichkeit und Nachlässigkeit der Eingeborenen, das sorglose Gewährenlassen der zahllosen Fliegen, die den Ansteckungsstoff verbreiten, sind die Ursache der vielen Augenkrankheiten; Einäugige und Blinde trifft man in großer Zahl. Herzog Karl Theodor, der auf dem Gebiet der Augenheilkunde als Autorität gilt, hat hier ein gesegnetes Feld seiner Thätigkeit gefunden, indem er seine Kunst in den Dienst der Wissenschaft und Barmherzigkeit stellt, wobei seine älteste Tochter, Herzogin Sophie, assistirt. Unlängst hat er einem Schech der Tuareg durch eine Staaroperation das Augenlicht wiedergegeben, wodurch sein Ruhm besonders gefestigt wurde. Seine Gemahlin sucht, wie schon erwähnt, in der reinen Luft Heilung von einem Lungenleiden, und es bleibt der hohen Patientin nur zu wünschen, daß ihr dort im fernen Süden die langersehnte Genesung beschieden sein möge.

Weber in seinem Zelt unter Palmen.

Aus der Oase Biskra in der Sahara, dem gegenwärtigen Aufenthaltsort des Herzogs Dr. Karl Theodor in Baiern und seiner Familie.

Nach dem Leben gezeichnet von P. Biller.

Digitized by Google

Der Tschunja oder Burmeister's Cariama

(Dicholophus Burmeisteri *Hartl.*) im Zoologischen Garten zu Berlin.

Wer Leier, der sich unserm Vogel besieht, wird nicht recht wissen, was er daraus machen soll. Das haben die Gelehrten lange Zeit auch nicht gewußt. Es gibt in Südamerika eine ganze Anzahl größerer Vögel, im Körper etwa von der Stärke einer Gans oder Pute, die den Systematikern viel Kopfzerbrechen gemacht haben, weil sie eigenthümliche Mischformen darstellen, z. B. mit hohen Stelzbeinen mehr oder weniger ausgeprägte Raubvogelköpfe verbinden, ohne deshalb, wie der bekannte Secretär oder Aranidgeier, wirkliche Raubvögel zu sein. Nach den neuesten Untersuchungen von Fürbringer sind jedoch durch den innern Leibesbau thatsächlich unter sich verwandt nur die Trompetervögel (Psophia) und die Cariamas oder Schlangenstörche (Dicholophus, Cariama), und beide Gattungen schließen sich wieder am nächsten den Kranichen an. Nichtsdestoweniger meint Fürbringer, daß bei den Cariamas „eine gewisse raubvogelartige Bildung oder Tendenz nicht zu verkennen" sei, und spricht von „pseudoraptatorem" (scheinbarem Raubvogel-) Typus.

Der gewöhnliche Cariama (D. cristatus *L.*) wird aus Brasilien und Paraguay häufig lebend herübergebracht und daher in allen größern zoologischen Gärten ständig gehalten; dagegen ist der Tschunja, die argentinische Art, ein seltener Gast bei uns, und das Original unserer Abbildung der erste seiner Art, den ich unter meine Obhut bekommen habe.

In der äußern Erscheinung steht der Tschunja hinter seinem Gattungsverwandten zurück. Er ist kleiner, und das bei beiden Arten, besonders an Kopf, Hals und Brust, eigenthümlich zerschlissene Gefieder ist bei ihm düsterer gefärbt, graubraun, dunkel geweilt; außerdem hat er nicht, wie der Cariama, hübsch rothe, sondern dunkle, schwarze Beine und Schnabel.

Dagegen scheint es mir, wenn ich nach den beiden Exemplaren urtheilen darf, die ich seinerzeit im Kölner Garten gesehen habe, als ob der Tschunja an flugem, lebhaftem Wesen dem Cariama mindestens die Wage hielte. Jene beiden Vögel entkamen öfter aus ihrem Gehege und bewegten sich dann ganz zutraulich zwischen den Kaffeegästen der Restauration, überall die bereitwillig gewendeten Brocken ungenirt aufnehmend. An meinem neuerworbenen Tschunja, der vorläufig in engem Winterquartier untergebracht werden mußte, habe ich noch keine besondern Beobachtungen machen können; ich weiß noch nicht einmal, ob er es als Schreivirtuos einigermaßen mit dem Cariama aufnehmen kann, der sich durch seine gellenden, dem „Kiffiaß" eines jagenden Teckels ähnlichen Töne bei den Berlinern den Namen „Hundevogel" erworben hat. In ihrer Heimat werden beide Arten als Aufseher des Hühnerhofes nicht selten zahm gehalten, ähnlich wie bei uns früher der Kranich.

Mit dem Cariama hat man es im londoner Garten einmal zu einem allerdings unvollkommenen Zuchterfolg gebracht. Da bei konnten aber, obwol die Alten ein ausgekommenes Junges unnatürlicherweise aufraßen, doch die Beobachtungen aus der Freiheit bestätigt werden, daß das Nest niedrig, zuweilen mit der Hand zu erreichen, in einem Baum steht und ganz roh und unordentlich nur aus dürren Reisern gebaut wird, daß das Gelege zwei Eier hat und die Jungen mit Dunen bekleidete Nestflüchter sind, die der Mutter nicht gleich folgen können.

Im übrigen sind die Schlangenstörche Bewohner der Steppe, des innerbrasilianischen Campo und der argentinischen Pampas, in deren hohem Grase sie sich vortrefflich zu ducken und unmerklich fortzuschleichen wissen, sodaß man sie nach Burmeister viel öfter hört als sieht. Doch sind sie auch, wagerecht vornübergebeugt, im schnellen Laufe Meister und suchen, verfolgt, immer auf diese Weise ihr Heil, nicht durch Fliegen. Immerhin gehört die ganze wilde Meisterbravour der Südamerikaner dazu, einen Tschunja auf der Steppe so lange von jedem schattenden Gebüsch abzuschneiden und zu ermüden, bis er sich lebend fangen läßt. Obwol also ein unbeschädigter Alter, nachdem der Vogel doch stets auf Bäumen, und zwar hockend, die langen Beine zusammengeknickt.

Die Nahrung besteht aus Aas und Aasschlitzern, und die Schlangenstörche werden deshalb von ihres weißen, wohlschmeckenden Fleisches in ihrer Heimat gewöhnlich geschont. Im Gefangenleben offenbart sich der pseudoraptatore Typus durch die Liebhabern, Sperlinge, Ratten und Mäuse zu fangen, die oft erst im Käfig beißen eingewöhnt werden, ehe sie unter Knicken den Schlund hinabwandern.

Berlin, Zool. Garten. Dr. L. Heck.

Der Tschunja oder Burmeister's Cariama im Zoologischen Garten zu Berlin. Nach dem Leben gezeichnet von W. Kuhnert.

Die amerikanische Wasserhyacinthe.

Seit einigen Jahren verfolgt man in gewissen Gewässern Nordamerikas mit wachsender Besorgniß die Entwicklung und Ausbreitung einer Wasserpflanze, Pontederia crassipes, die, aus tropischen Gegenden stammend, sich nordwärts gewendet hat und den südlichen Theil der Vereinigten Staaten bedroht. Fig. 1 zeigt den Aufbau dieser gefährlichen Pflanze. Wie aus der Abbildung leicht zu erkennen ist, treibt die Pflanze gerne Ausläufer, deren Endknospen zu neuen Pflanzen heranwachsen, wodurch auch ohne Samen eine schnelle und weite Verbreitung erzielt wird. Die Blüten erinnern im Aussehen an Hyacinthenblüten und sind schuld, daß die Pflanze den Namen Wasserhyacinthe erhalten hat.

Im Jahre 1890 bemerkte man zuerst ihr Auftreten im Saint-John's-Fluß in Florida bei Edgewater, 6 bis 7 Kilomtr. oberhalb Palatka. Die Pflanze hatte sich zuerst in einem kleinen Teich in der Umgegend entwickelt. Als man ihn reinigte, bezog man aber die Ungeschicklichkeit, alle abgeschnittenen Wasserpflanzen in den Fluß zu werfen. Von diesem Zeitpunkt

Fig. 1. Wasserhyacinthe (Pontederia crassipes).

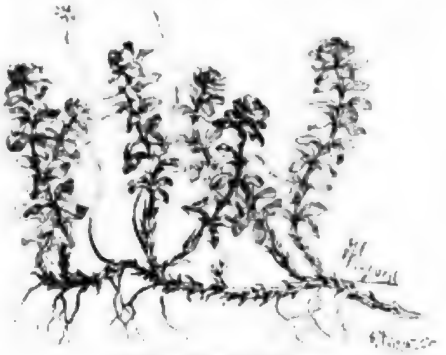

Fig. 3. Blüthenzweig (Blüthe vergrößert).

Fig. 2. Dampfer auf dem Saint-John's-Fluß (Nordamerika), durch die Wasserhyacinthe am Fahren gehindert.

Digitized by Google

an vermehrte sich die Pflanze reichlich, und um so üppiger, als viele Leute Knospen an den Rand des Flusses vor ihrer Behausung pflanzten, um sich an dem reizenden Anblick der Blüten zu erfreuen.

Die Wasserhyacinthe beginnt ihre Ausbreitung damit, dichte schwimmende Säume zu bilden, von denen sich mit verhängnißvoller Leichtigkeit eine Art pflanzlicher Flöße loslöst, die sich schnell auf gewissen Punkten anhäufen, bis sie hier vollständig die Oberfläche des Wassers bedecken. Diesen Zustand veranschaulicht unsere Abbildung 2. Die Schrauben der kleinen Dampfboote verwickeln sich in der schwimmenden Pflanzenmasse, selbst die großen Dampfer werden durch sie aufgehalten und sind gezwungen, das freie Wasser aufzusuchen. Nicht genug damit, wird auch der Lauf des Wassers gestört, und werden Flößerei und Fischerei gehemmt und gehindert. Auch soll das Wasser verdorben werden, wenn die Pflanzen absterben und verfaulen. Um ein Mittel ausfindig zu machen, diese pflanzliche Invasion zu bekämpfen, hat die Centralverwaltung eine Enquête veranstaltet.

Da die Pflanze aus tropischen Gegenden stammt, brauchen wir für die Gewässer unserer Breite eine solche Invasion nicht zu befürchten. Der Atlantische Ocean allein allerdings wäre kein Hinderniß, das die Pflanze von uns fern hielte, wie wir bei anderer Gelegenheit zu unserm Schaden erfahren haben.

Vor noch nicht langer Zeit trat in den Gewässern Norddeutschlands eine ähnliche Calamität auf wie die jetzt in Amerika beobachtete, und zwar wurde sie von einer aus dem nördlichen Nordamerika stammenden Wasserpflanze, der Elodea canadensis oder mit dem Vulgärnamen Wasserpest, verursacht. Fig. 3 stellt die Abbildung eines Stockes dieser Pflanze dar. Von einem kriechenden Stengel wachsen beblätterte Seitenzweige aufwärts. Die Blätter sind quirlförmig angeordnet und stehen immer zu dreien. Die männlichen und weiblichen Blüten sind auf verschiedene Individuen vertheilt. Wenn die Zeit der Befruchtung herannaht, strecken sich die Blütenstiele derartig, daß die Blüten an die Oberfläche des Wassers gehoben werden, wo sich die Befruchtung vollzieht, während die Pflanze selbst untergetaucht lebt. Obgleich sie eingewandert ist, hat sie wenigstens in Norddeutschland eine weite Verbreitung gefunden. Sie pflanzt sich bei uns lediglich ungeschlechtlich fort, durch Brutknospen und Stengelbruchstücke, die sich bewurzeln und weiterwachsen, da keine männlichen Exemplare vorhanden sind, sondern alle von weiblichen abstammen. Die Wasserpest trat zuerst 1836 in Irland auf, aber erst 1854 kam sie nach Deutschland, natürlich nur zufällig. Ueber ihre Verbreitung berichtet Ferd. Cohn in der „Pflanze“ folgendes: „Ein berliner Botaniker ließ sich 1854 die Pflanze zur Untersuchung aus England schicken; drei Jahre später hatte sie sich bei Sanssouci in der Nähe von Potsdam im Ferien angesiedelt und war, immer weiter um sich greifend, bis 1861 in die Havelseen gedrungen, die rasch von ihr ausgefüllt wurden, und deren blaue Wasserspiegel sie in grüne Wiesen verwandelte; bald zeigte sie sich im ganzen Laufe der Havel, von ihrer Quelle an der mecklenburgischen Grenze bis zu ihrer Mündung, ebenso in der Spree und allen mit ihr in Verbindung stehenden Kanälen, und sie drang selbst in die Elbe vor, in Hamburg nahm sie vom Alsterbassin Besitz; von Stettin aus nistete sie sich in dem Damm'schen See, Oder und Dievenow sowie von Breslau aus in zahlreichen Teichen Schlesiens ein; von Gent aus hatte sie schon seit 1858 die flandrischen Kanäle in Beschlag genommen.“ Die Klagen waren die nämlichen wie diejenigen, die aus Amerika kommen, daß die Pflanze die Kanäle verstopfe, das Oeffnen und Schließen der Schleusen erschwere, der Schiffahrt Hindernisse bereite u. s. w. Man bemühte sich auf alle mögliche Weise, die Vermehrung der Gewächse zu hindern. So suchte man im Alsterbassin in Hamburg durch beständiges Hin- und Herbewegen eines Raddampfers die Pflanze zu vernichten. Ob dieses Verfahren erfolgreich gewesen ist, mag dahingestellt bleiben; Thatsache ist, daß sie hier wie anderswo in den letzten 25 Jahren keine Fortschritte, sondern Rückschritte gemacht hat, während ihre rapide Verbreitung in den ersten Jahren befürchten ließ, daß sie alle Flüsse Europas verpesten werde. An vielen Stellen wurden die Gewässer gereinigt und die Pflanzenmassen als Dünger auf den Acker gebracht; sehr ergiebig dürfte er wol nicht sein. Als gute Seite der Wasserpest wird angegeben, daß sie das Wasser in Teichen klar und geruchlos macht, was aus physiologischen Gesichtspunkten wol verständlich ist. Ueber ihre Bedeutung für die Fischerei gehen die Ansichten auseinander. Nach der einen Lesart sollen ihre dichten Polster den Aufenthalt der Fischbrut begünstigen, nach der andern Lesart soll sie der Vermehrung der Fische nachtheilig sein. So theilte Dr. Seligo in der „Allgemeinen Fischereizeitung“ mit, daß man mit Rücksicht auf die Fischzucht eine bedeutende Summe ausgegeben habe, um den Ewandauer Kanal auf eine Strecke von 1½ Meilen von der Elodea zu reinigen.

Möchten wir den Amerikanern, daß sie mit der Wasserhyacinthe ähnliche Erfahrungen machen, wie wir mit der Wasserpest gemacht haben, daß auf die schnelle Verbreitung ein bedeutender Rückgang folgt.

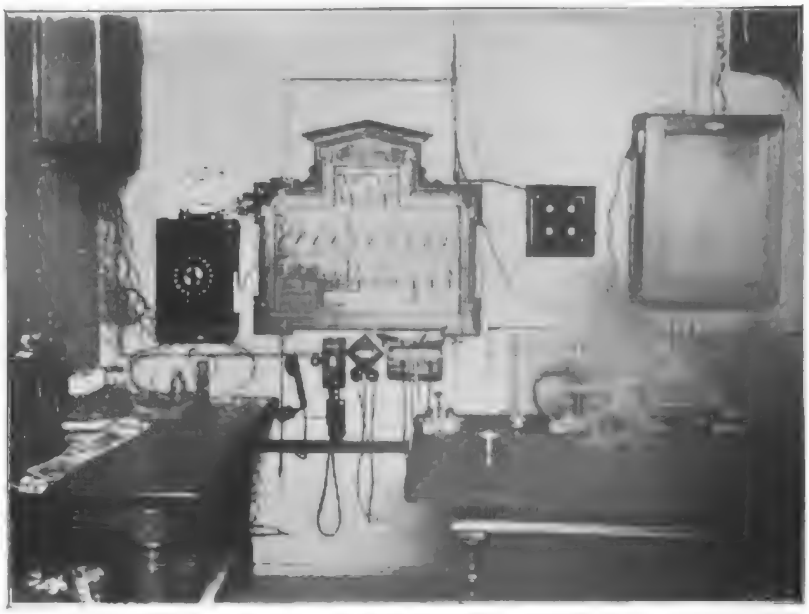

Eine Telephon-Zeitung: Das Zeitungszimmer im Centralvermittelungszimmer.

Eine Telephon-Zeitung.

Die Hauptstadt Ungarns, die in den letzten Jahren einen fabelhaften, an Neuyork und Berlin gemahnenden Aufschwung genommen hat, besitzt so manche Specialitäten, die ihresgleichen in der Welt nicht haben. Eine der merkwürdigsten und culturgeschichtlich interessantesten Einrichtungen ist wol die Telephon-Zeitung, die bisher keine Nachahmung in einer andern Weltstadt gefunden hat, obschon heutzutage unter dem Zeichen des Verkehrs alle nützlichen und originellen Erfindungen und Entdeckungen alsbald Gemeingut der Menschheit zu werden pflegen. Eine sprechende Zeitung! Sie besteht schon seit zehn Jahren, aber erst seit den letzten zwei Jahren hat sie einen außerordentlichen Aufschwung genommen, sodaß die Leiter des Instituts daran denken konnten, dieses Phantasiebild Bellamy's auch in andern ungarischen Städten, wie z. B. Arad, zur Wirklichkeit werden zu lassen. Die budapester telephonische Zeitung, die sich in der Kerepeser Straße 22 befindet, und deren Redacteur en chef Béla Bíró und deren Administrationsleiter Géza Horváth ist, hat die Eigenthümlichkeit, daß sie von 8½ Uhr morgens bis abends 11 Uhr ununterbrochen redet. Das Abonnement auf dieselbe ist sehr billig, und nicht allein alle öffentlichen Institute, Bibliotheken, Cafés, Restaurants u. s. w. sind auf die zwei kleinen Telephonhörmuscheln abonnirt, sondern auch zahlreiche Private.

Was spricht nun diese telephonische Zeitung? Ihr Programm ist ein sehr reichhaltiges und mannigfaltiges. Man höre nur die durchschnittliche Tagesordnung. Zuerst werden den Abonnenten die in der Nacht eingetroffenen Depeschen, die wiener Nachrichten und die Mittheilungen des Amtsblatts übermittelt; dann folgen Börsennachrichten, Lokal-, Theater- und Sportberichte, Provinzial- und auswärtige Meldungen, Hof-, politische und militärische Informationen. Gegen Mittag wird für diejenigen, die vormittags keine Zeit haben, alles kurz recapitulirt, eine Operation, die sich auch abends wiederholt. Am Nachmittag redet die telephonische Zeitung von den Sitzungen des Reichstags, den Börsencurien, städtischen Neuigkeiten, resumirt die Mittheilungen der wiener Zeitungen und meldet die neuesten Vorkommnisse auf künstlerischem, literarischem und Modegebiet. Um 8 Uhr bekommen die Abonnenten entweder eine Oper, ein Schau- oder Lustspiel, bezw. eine Posse oder auch ein Concert oder eine Vorlesung zu hören, — chacun à son goût. Die Zwischenpausen werden durch die Bekanntgabe der neusten Depeschen und Nachrichten ausgefüllt.

Da das Programm stets genau eingehalten wird, brauchen die Hörer der sprechenden Zeitung nicht alles zu genießen — das wäre des Guten etwas zu viel — sondern sie bedienen sich des Apparats nur dann, wenn sie Nachrichten erfahren wollen, die sie interessiren; überdies gibt es genug Leute, die gern auf die Zeitungslectüre verzichten, denn so rasch und prächtig, wie sie die „actuellen“ Ereignisse hier zu hören bekommen, functionirt kein Blatt der Welt. Dies ist besonders der Fall, wenn es eine interessante Reichstagssitzung gibt oder wenn eine stürmische Wahl, bezw. Volksversammlung stattfindet.

Daß die Abonnenten auch gute Geschäfte machen, versteht sich von selbst. Sie können Theatervorstellungen, Concerten, Vorlesungen u. s. w. beiwohnen, ohne daß sie für diese Genüsse etwas zu bezahlen brauchen.

Während des Diners „veröffentlichen“ die namhaftesten Dichter und Schriftsteller ihre neusten Werke, bezw. Erzählungen. Für den Dilettanten bildet es einen wahren Ohrenschmaus, die Helden der Literatur zu hören und so dieselben nicht bloß gedruckt, sondern auch gesprochen zu genießen, wobei auch hier der Vortrag des Redners Glück macht. Die geistreichsten Poeten und die berühmtesten Künstler und Künstlerinnen setzen ihren Ehrgeiz darein, sich durch die „Telephon-Zeitung“ Gehör zu verschaffen — selbst Maurus Jókai hat es nicht verschmäht, wiederholt der „Telephon-Zeitung“

Eine Telephon-Zeitung. Sängerin, in den Telephonapparat singend, vor einem Pianisten am Clavier begleitet. (Eine Zeitung veröffentlicht: „Nur Mittelnde dürfen im Zimmer bleiben.“)

Digitized by Google

als Vorleser zu dienen. Das redende Blatt hat nicht nur einen Text, sondern auch, wie jede andere Zeitung, Inserate. Von Zeit zu Zeit, wenn eine Pause eintritt, ja manchmal selbst im Verlauf der Mittheilungen, hört der Abonnent plötzlich eine Reihe der verschiedensten Reclamen, wie z. B.: „Reisen Sie nicht ohne die automatische Erfindung des Ingenieurs X“. Oder: „Wollen Sie eine reiche Partie machen, schreiben Sie sofort an Frau Z., Lumpensammlerswittwe“ u. s. w.

Die Redaction der „Telephon-Zeitung“ setzt sich aus etwa 40 journalistischen und schriftstellerischen Kräften zusammen; hierzu gesellen sich noch als Mitarbeiter zahlreiche Reporter, Musik- und Theaterkritiker, deren Aufgabe es ist, die Schauspiel-, Opern- und Concertaufführungen des vorigen Tages kritisch zu beleuchten. Durch eine sehr geistvolle Einrichtung, einen 300 Kilomtr. langen Draht, wird das Hauptamt der Zeitung mit ihren zahlreichen Mitarbeitern verbunden. Eine Reihe von Mikrophonen, passend vertheilt, erlaubt den Abonnenten, die entferntesten Geräusche und die feinsten Nuancen der Stimme zu hören. Die Hörrohre sind an einem genügend langen Draht befestigt, sodaß man sich ihrer bequem und mühelos bedienen kann. Man legt am Kamin oder ruht abends auf dem Lager, den Schlaf erwartend. Durch Compositionen von Johannes Brahms oder einen Strauß'schen Walzer, von einem wohlgeschulten Orchester gespielt, wird man sanft in den Schlaf gelullt.

Der Erfinder der „Telephon-Zeitung“, Theodor Puskás, war ein Ungar; wesentlich verbessert wurde sie durch den Techniker Emil Szvetics, dem es zu verdanken ist, daß man Chorgesänge, Quartette und Quintette in die Zeitung singen kann, ohne daß ein einziger Ton verwischt würde. Wie beim Phonographen, so werden auch bei der sprechenden Zeitung die Stimmen berühmter Sänger, Sängerinnen, Schauspieler, Schauspielerinnen und Vortragsmeister festgehalten.

Für gewisse Kreise der Bevölkerung, wie z. B. die Börse, ist die „Telephon-Zeitung“ fast unentbehrlich und jedenfalls von unschätzbarem Werth, da es den Betreffenden auf diese Weise ermöglicht wird, den Börsenvorgängen in der Hauptstadt wie in andern großen Börsenmetropolen rechtzeitig und sachgemäß zu folgen. Eine wahre Wohlthat ist diese Erfindung für die Kranken und die an das Zimmer Gefesselten. In den Hospitälern sind überall solche Apparate angebracht, und den Patienten, die nicht lesen können oder dürfen, gewährt das gesprochene oder gesungene Wort großes Vergnügen.

Dr. Adolf Kohut.

Vom Büchertisch.

— **„Nirgends wol findet der Reisende, der das Leben** fremder Völker kennen lernen will, und besonders auch der Jagdgierige, sei er Ethnograph, Naturaliensammler, Geograph oder Naturforscher, lohnendere Felder seiner Thätigkeit als in den Ländern zwischen dem Uralgebirge und dem Japanischen Meer.“ Mit diesen Worten leitet Robert Graf v. Keyserling sein sehr zeitgemäßes, hübsch illustrirtes Werk „Vom Japanischen Meer zum Ural“ (Stuttgart, Schickler'sche Buchhandlung) ein, und in der That ist man überrascht, nach den hervorragenden Schriften Lansdell's, Jochelson, Kennan's, Radloff's hier eine so anziehende und erschöpfende Darstellung aller Lebensverhältnisse des hochinteressanten und doch so selten aufgesuchten Gebietes zu finden. Der Verfasser betrat sein Forschungsfeld nicht unvorbereitet; er hatte die einschlägige Literatur gründlich studirt, und er ist obendrein ein vielgereister Mann, der in den Sitten der Völker schnell eindringt. Er hat sich mit allen Phasen des sibirischen Lebens vertraut gemacht. Sachalin, die Insel der Verbannten, wurde ebenso besucht wie die Verbrechercolonien in Transbaikalien; die Ansiedelungen am Amur, Ussuri und Argun wurden besichtigt und unter den Kosaken in der russischen Mongolei ein längerer Aufenthalt genommen. In seiner halbjährigen Wanderung hat Graf v. Keyserling nicht nur Land und Leute an den großen Verkehrsstraßen beobachtet, er hat auch seine Anstrengungen gescheut, so oft es irgend lohnend war, gerade die wenig oder bisher gar nicht von Weißen betretenen Gegenden zu besuchen. Die mit feinem Humor gewürzten Schilderungen der mannigfachen Erlebnisse des Verfassers werden jedem Gebildeten ein wahrer Genuß sein.

— **Bereits in 4. Auflage ist kürzlich das vor zehn Jahren** veröffentlichte und sofort mit großem Beifall aufgenommene Werk des Jesuitenpaters Joseph Kolberg „Nach Ecuador. Reiseskizzen“ (Freiburg i. Br., Herder'sche Verlagshandlung) erschienen. Der Verfasser ist am 20. März 1893 gestorben, die jetzige Auflage ist daher von seinem Freunde und Ordensgenossen Joseph Schwarz besorgt worden, und zwar mit pietätvoller Hand, denn, obwol den Ergebnissen neuster Forschungen Rechnung zu tragen war, ist der Herausgeber immer dem Alt gewesen, den Geist des ursprünglichen Werkes zu erhalten, das besonders darum einen großen Leserkreis anzuziehen und festzuhalten vermochte, weil der Verfasser es verstanden hat, seinen gehaltvollen Gedanken einen überaus treffenden, mit Humor und feinem Gemüth angehauchten Ausdruck zu verleihen.

— **Gerade zu rechter Zeit, da das Interesse für Central-**afrika von neuem erwacht, wird uns ein Werk geboten, das dem Leser in fesselnden Zügen den Lebensbild eines Mannes vorführt, der im Herzen des dunklen Welttheils lange Zeit allein, von der Welt abgeschlossen, das Banner europäischer Civilisation muthig emportrug. In einem stattlichen Bande, betitelt: „Emin Pascha. Eine Darstellung seines Lebens und Wirkens“, von Georg Schweitzer (Berlin, Hermann Walther), sahen wir nicht nur der Laufbahn Dr. Schnitzer's von seinen frühsten Jugendjahren in der Heimat bis zu seinem gewaltsamen Tode in den Wildern Afrikas, gerade als er in den Anfängen deutscher Colonialpolitik eine hervorragende Rolle zu spielen begonnen hatte, wie emsigen auch manchesist ganz neue Belehrung über die Vorgänge, in denen dieser merkwürdige Mann handelnd auftrat. Wenn wir auch in dem uns vorliegenden Buche manchen bildlichen Zug nicht übersehen können, wie das straffe Verlassen einer hülflosen Frau, die ihm in jahrelangem Verkehr in Italien und Deutschland alles erwartet und geopfert hatte, so tritt uns doch auch wiederum aus dem umfangreichen Material von Tagebüchern, Briefen und wissenschaftlichen Aufzeichnungen die große Begabung, Gewandtheit und Fähigkeit des Mannes entgegen, dem Arbeit, emsige, uneigennützige Arbeit immer hehe Freude war.

— **Die Entdeckungsgeschichte Afrikas ist heute in ihren** großen Umrissen so gut wie abgeschlossen, es bedarf nur noch der intensivern Forschung, an der es ja die interessirten Völker Europas nicht fehlen lassen. Die Schwierigkeiten sind jetzt für den Forscher nicht mehr allzu große. Deshalb ist es lehrreich, zurückzublicken auf jene Zeit, da Afrika mit vollstem Recht der dunkle Welttheil genannt werden konnte und deutsche Forscher an seiner Entschleierung arbeiteten, nicht in dem erdenden Gefühl, dem eigenen Vaterland einen werthvollen Dienst zu leisten, vielmehr in dem Dienste eines andern Volkes. Das soeben im Verlag von Theodor Riemer zu Berlin erschienene Buch „Heinrich Barth, der Bahnbrecher der deutschen Afrikaforschung“, verfaßt von dem königl. sächsischen Generallieutenant Gustav v. Schubert, einem Schwager des Forschers, führt uns in eine Zeit zurück, da der Norden Afrikas noch so gut wie unbekannt war. Aber es sind nicht nur die epochemachenden Reisen unsers großen Landsmannes, die uns hier übermalt, und zwar vielfach in neuer Beleuchtung vorgeführt werden, wir empfangen hier aus berufenster Hand ein den warmen Theilnahme angethanes Lebensbild Barth's von seiner Wiege bis zum Grabe. Von Männern, wie Humboldt, Ritter, Bunsen, gefördert und geschätzt, stand er auch in regem persönlichen wie brieflichen Verkehr mit ihnen, und nicht der am wenigsten anziehende Theil des Buches bietet gerade in diesen Briefen. Wir müssen dem Verfasser für sein Buch von Herzen dankbar sein, denn er erinnert uns wieder an den Mann, der, mit A. v. Humboldt zu reden, uns einen Welttheil erschloß, dessen Name aber heute im Volke fast verklungen ist, so sehr er auch einst in aller Munde war.

— **Die Geschichte Südafrikas während der letzten beiden** Jahrzehnte erhält in seinem aus dem Englischen durch P. Bulyer ins Deutsche übersetzten Buch „Südafrika, wie es ist“ (J. Reginald Statham (Berlin, Julius Springer) in einer für einen Engländer überraschend unparteiischen Weise. Der Verfasser ist Journalist und hat als solcher vielfach Gelegenheit gehabt, mit den meisten Hauptpersonen auf dem Schauplatz des politischen Lebens in Südafrika während seiner dortigen, mehr als zwanzigjährigen Berufsthätigkeit an fast allen Hauptplätzen persönlich bekannt zu werden. Statham leitet allen Argwohn und alles Mißtrauen zwischen der holländischen und englischen Bevölkerung von der ihrerseits Einverleibung Transvaals (1877) her. Mit diesem Act Beaconsfield'scher Politik beginnt er seine anregende Darstellung, die dann zu einer Schilderung der französischen und industriellen Lage von Südafrika zu jener Zeit übergeht. Es folgt ein Bericht über den Krieg gegen Cetewayo (1879) und den Aufstand der Buren, die sich am Amajuba 1881 die Freiheit zurückerkämpften. Das Erwachen des holländischen Gefühls in der Capcolonie wird durch die Schöpfung des Afrikanderbundes besprochen. Die gewichtigen Gedankenäußerungen in Bloemfontein 1886 werden der Anfang zu weiterer wirthschaftlicher Entwicklung, aber auch zu neuen Anfeindungen gegen die Engländerherrschaft der Südafrikanischen Republik, die am Neujahrstag 1896 mit der Katastrophe des Jameson'schen Einfalls bei Krügersdorp vorläufig ihr Ende finden. Der Autor, der die Verhältnisse der Britisch-Südafrikanischen Gesellschaft nicht eben günstig beurtheilt, räth Großbritannien an, wenn es sich in der Vorherrschaft Südafrikas behaupten wolle, eine energische Freundschaft mit dem einflußreichen holländischen Element in diesem weiten Gebiet anzustreben.

— **Heinrich Heine's Liebesleben hat einen gewaltigen** Einfluß auf das lichterlohe Schaffen des vielverlästerten Lieblings der Grazien ausgeübt. Wie viele der heute vom Volke gesungenen und gesungenen Lieder Heine's haben nicht ihre Geschichte! Seine verschollenen Memoiren hätten diese Frage gelöst, die Beziehungen nachgewiesen, die zwischen dem Leben und den Liedern des Dichters der „Loreley“ unstreitig bestanden. Ob dieser Nachweis je befriedigend zu führen sein wird, ist außerordentlich fraglich. Ein Jüngerer, wenn auch wol den Verfasser selbst noch nicht Lebender, Versuch dazu lag kürzlich zum hundertjährigen Geburtstage Heine's vor in Max Kaufmann's Büchlein „Heine's Liebesleben“ (Zürich, Albert Müller's Verlag). Es ist eine gefällige Galerie schöner Frauenköpfe von dem rothen Sessel an (Ach bis zu der Mouche der pariser Maitressenzeit, Camilla Selden, die ja eigentlich Elise v. Krienitz hieß. Die interessantesten Abschnitte sind die über Amalie Heine, die dritte Tochter des Millionenonkels in Hamburg, bei dem der Dichter das Bankfach gründlich erlernen sollte, und das Kapitel, das Therese Heine, die acht Jahre jüngere Schwester der verlorenen Geliebten betrifft. Hier war der Autor oft geborener Hamburger und sorgsamer Plaudrer auf dem klassischen Boden der Liebeserzählte Heine's in der Lage, dem Lebensbild des Dichters manchen intimen Zug hinzuzufügen.

Alpines.

— Der Schwäbische Albverein begeht im August die Feier seines zehnjährigen Bestehens. Der Verein, der die von Prof. Naegele in Tübingen trefflich redigirten „Blätter des Schwäbischen Albvereins“ herausgibt, schließt das Vereinsjahr mit einem Mitgliederstand von 20500 (+ 2200), von denen 8572 im Albvereine selbst, 8068 im übrigen Schwaben, der Rest in andern Ländern wohnen.

— Der Tübinger Landtag lehnte in seiner Sitzung vom 21. Februar das Gesetz betreffs des Schutzes von Edelweiß ab.

— Die ordentliche Generalversammlung des Oesterreichischen Touristenclubs fand am 27. Februar in Wien statt. Aus dem vorgetragenen Jahresbericht für 1897 war zu entnehmen, daß die Centrale 4144 Mitglieder (+ 19), die 14 Sectionen des Clubs 3663 Mitglieder zählten. Die Einnahmen des Clubs hielten sich in den Grenzen des Voranschlages, während die Ausgaben letztern überschritten. Dazu trug zunächst bei, daß der Club im Berichtsjahr nicht nur das Kaiser-Jubiläums-Schutzhaus auf dem Gipfel des Hochkönigs fertigzustellen hatte, sondern auch bei seinem großen Besitz an Schutzhäusern u. s. w. eine Reihe Reparaturen vornehmen lassen mußte. Der Club hat im laufenden Jahre auf etwa 28000 Fl. Einnahmen zu rechnen; insbesondere der Bauten am Hochkönig und auf der Reisalpe sowie wegen namhafter Reparaturen an den Schareberg- und Raxalpenhäusern, die noch bevorstehen, dürften die Ausgaben auf 33000 Fl. zu veranschlagen sein. Zur Deckung des Fehlbetrages will man eine dreiprocentige Anleihe aufnehmen. Betreffs der Hüttenklüftelfrage wurde beschlossen, alle Schutzhäuser des Clubs, die nicht infolge Verwerthschaftung ohne weiteres stets für jedermann zugänglich sind, mit einem und demselben Normalschloß zu versehen, zu dem die Schlüssel sowol bei der Centrale und den Vereinssectionen als auch auf die Dauer von vier Tagen in den vom Club bekanntgegebenen Thalstationen zu erhalten sind. Im Monat August soll in Salzburg, gleichzeitig mit der festlichen Eröffnung des Kaiser-Jubiläums-Schutzhauses am Hochkönig, ein Touristentag abgehalten werden. Schließlich ermächtigte die Generalversammlung den Centralausschuß zur Entsendung einer Huldigungsdelegation anläßlich des Kaiser-Jubiläums.

— Am Aussichtspunkte Doß Trento (285 Mtr.) bei Trient stürzte der Knecht Jakob Tavonni Bertoja aus Trient 12 Mtr. tief ab und wurde lebensgefährlich verletzt in das Krankenhaus gebracht.

— Die Vorarbeiten für den Oskar-Schuster-Weg durch die Plattenkalkwand sind so weit gediehen, daß der Vollendung dieses Felsensteigs für den nächsten Sommer zu erwarten ist. — Die Section Graben des Deutsch. u. Oesterr. A.-V. plant für heuer einen Uebergang auf die Cevlische Tschierspitze (Hauptspitze), durch den dieser lohnende Aussichtspunkt, der jetzt schon vom Grabenerjöch aus häufig besucht wird, dann anstandslos für jedermann zugänglich werden soll. — Seitens der Section Innsbruck des Deutsch. u. Oesterr. A.-V. soll heuer der Straßenweg bis zur Kaiserbeneralm fortgeführt sowie der Weg von der Sameralm zur Kleinelendscharte (im Anschluß an den Uebergang der Section Garmisch) verbessert und auch wird diese Section im Sommer einen neuen Weg vom Gmundkarsee durch die Mulden zur Sandscharte bauen und mit Ruhesitzen versehen, im Jahre 1899 aber die letzte Theilstrecke des Elendthörls (Weichbauer alm-Sameralm) fertigstellen.

— Die Section Hochpusterthal des Deutsch. u. Oesterr. A.-V. plant für dieses Jahr die Einrichtung der Dreiherrenspitze zu vervollständigen, die Wege in diesem Gebiet zu verbessern sowie zahlreiche Markirungen vorzunehmen. — Das Arbeitsprogramm der Section Gastein des Deutsch. u. Oesterr. A.-V. sieht außer einigen Wegverbesserungen auch einen kleinen Zubau an der Gamskarlogelhütte vor.

— Da die finanziellen Mittel der zur Errichtung eines Unterkunftshauses auf dem Feltereinen unmittelbar berufenen Sectionen des Deutsch. u. Oesterr. A.-V. zur Verwirklichung dieses für die Touristik im allgemeinen und für die weitere Erschließung der Glockner- und Venedigergruppe im besondern so wichtigen Projects auch nicht annähernd ausreichen, wird es als wünschenswerth bezeichnet, daß sich für dieses Unternehmen größere Sectionen des Vereins interessiren.

— Eduard Toldt in Belsberg baut am Antholzer Bildsee (1642 Mtr.) in der Rieserfernergruppe ein Schutzhaus mit 30 Betten. Derselbe hat auch das Recht der Fischerei in dem genannten See erworben.

— Die Darmstädter Hütte im Moosthale (Fermalt), die im abgelaufenen Jahre durch einen Anbau mit Keller wesentlich vergrößert worden ist, soll in heurigen Sommer feierlich eröffnet werden.

— Für die Hütte der Section Plauen-Vogtland des Deutsch. u. Oesterr. A.-V. im Rudelmoostar, deren Bau bereits begonnen hat, wurden schon 1000 Fl. beigesteuert. Trotz der hohen Kosten ist das Unternehmen pecuniär gesichert, sodaß die Section schuldenfrei bleibt.

— Die Section München des Deutsch. u. Oesterr. A.-V. plant für heuer außer den Hüttenbau am Wiedbachhorn den Bau einer Unterstandshütte am Hochrad des Watzmanns, ferner einen Weg über dessen drei Gipfel sowie Wegbauten und Markirungen am südöstlichen Theile des Vetterfernstocks. Die Vorarbeiten zu dem Hüttenbau am Wiedbachhorn sind so weit vorgeschritten, daß die Aufstellung des in seinen Theilen fertigen Holzhauses nach Herstellung der Grundmauern begonnen kann.

— Die neu zu erbauende Weißhornhütte des Schweizer Alpenclubs wird für nächsten Sommer schon bezogen werden können. Die Besitzer des Weißhorngutes wollen 1000 Frs. zu den Kosten des Baus beisteuern, die Gemeinde Randa das nöthige Bauholz unentgeltlich liefern. Die Hütte, deren Gesammtkosten sich einschließlich der Einrichtung auf 3500 Frs. belaufen dürften, wird 15 Personen beherbergen können. — Die Section Pilatus des genannten Alpenclubs hat den Bau einer Holzhütte auf der Hühnalp am Aufgange des Niederarnerthales beschlossen, die zur Aufnahme von 17 Personen eingerichtet wird. Das Centralcomité des Vereins gewährte für den Bau eine Beihülfe von 2500 Frs. Die neue Hütte soll noch in diesem Jahre eingeweiht werden.

— In den letzten Tagen des Januar bestiegen mehrere Mitglieder der Section Tödi und Uto des Schweizer Alpenclubs den Tödi bei nicht ungünstigen Schneeverhältnissen. Wegen einer gefährlichen Wächte konnte jedoch der Aufgangspfad nicht betreten werden.

— Da die Section Oberaargau des Schweizer Alpenclubs wünscht, daß Vorstudien für eine neue Doßstraße gemacht werden, wird das Centralcomité des Vereins die nöthigen Pläne ausarbeiten lassen und die finanziellen Mittel sichern, um in nächster Zukunft dem Wunsche derselben entsprechen zu können. Die alte Hütte dürfte bei entsprechender Unterhaltung indeß noch ein bis zwei Jahre Dienste leisten können.

— Das von der Section Ligure des Club Alpino Italiano Ende September d. J. vollendete Rifugio in Valle delle Roine (Seealpen) wird mit Beginn der Sommersaison feierlich eröffnet werden.

Himmelserscheinungen.

Astronomischer Kalender.

1898	Sternzeit im mittlern Mittag	Culmination der Sonne u. mittl. Zeit	Zeitgleichung	im mittl. Mittag des Mondes: Rect. Aufst. Rasenpl.	Länge	Breite	bei Mondes: Aufgang	Untergang
März	h m s	h m s	m s	° ′	°	°	h m	h m
20.	23 42 9	12 7 32	+ 1 32	− 2 5	350	+ 3 11	5 31	17 6
21.	23 45 57	12 7 14	7 14	− 0 13	350	4 8	5 29	18 7
22.	23 50 53	12 6 56	6 56	+ 1 51	3	4 41		7 Tage 14 h 8 M.
23.	0 2 50	12 6 38	6 38	3 58	16	4 59	am 7 Tage	8 17
24.	0 7 47	12 6 20	6 20	5 48	29	5 1		9 22
25.	0 11 43	12 6 1	6 1	7 31	41	4 46		10 44
26.	0 15 40	12 5 43	+ 5 43	+ 8 57	54	+ 4 21		11 52

Sonne: Gerade Aufsteigung 3° 37′, nördliche Abweichung 1° 8′ (Am 21.). Sonnenaufgang 6 Uhr 9 Min., Sonnenuntergang 6 Uhr 27 Min. (Am 23.). Sonne im Aequator am 20. nachmittags 3 Uhr. Frühlings-Anfang. Tag- und Nachtgleiche.

Neumond am 22. vormittags 9 Uhr 37 Min.

Sichtbarkeit der Planeten.

Mercur geht etwas über ½ Stunde nach der Sonne unter. — **Venus** (11½° gerade Aufsteigung, 3½° nördliche Abweichung), rechtläufig im Sternbild der Fische, ist kurz vor ihrem Untergang, der abends bald vor 7½ Uhr erfolgt, tief am Westhimmel zu sehen. — **Mars** (334½° gerade Aufsteigung, 12° südliche Abweichung), rechtläufig im Sternbild des Wassermanns, geht eine Stunde vor der Sonne auf. — **Jupiter** (186° gerade Aufsteigung, 7½° südliche Abweichung), rückläufig im Sternbild der Jungfrau, steht am 26. früh 1 Uhr in Gegenschein mit der Sonne und am nächsten bei der Erde: er ist die ganze Nacht hindurch zu beobachten und errechnet seinen höchsten Stand am Südhimmel gegen Mitternacht. Verfinsterungen der Jupitermonde: des ersten (Austritt) am 28. früh 2 Uhr 5 Min., des zweiten (Austritt) am 26. früh 3 Uhr 40 Min., des dritten am 20. abends von 6 Uhr 48 Min. bis 9 Uhr 25 Min. — **Saturn** (251° gerade Aufsteigung, 20½° südliche Abweichung), im Sternbild des Skorpions, nimmt am 22. rückläufige Bewegung an und erscheint ½ Stunde nach Mitternacht am südöstlichen Horizont. — **Uranus** (241½° gerade Aufsteigung, 20½° südliche Abweichung), rückläufig im Sternbild des Skorpions, geht gegen Mitternacht auf.

Der Mond ist in Conjunction mit Mars am 20. früh 2 Uhr, mit Mercur am 23. früh 2 Uhr, mit Venus am 23. vormittags 8 Uhr.

Das Zodiakallicht ist abends am Westhimmel bis zum 23. zu sehen.

Das kettenlose Fahrrad. Das Rad der Zukunft.

Endlich ein bewährter und tadelloser Ersatz für die Kette.

In der Ausgabe vom 13. Juni 1896 dieses Blattes wurden die verschiedenen Methoden beschrieben, wie sie bei der Fabrikation von Fahrrädern angewendet werden in der in dieser Hinsicht größten und einzig dastehenden Fabrik der Welt, und es wurde besonders darauf hingewiesen, daß das hauptsächlichste Bestreben der Pope Manufacturing Co., wo die Columbia-Räder gemacht werden, darauf gerichtet sei, die letzteren peinlich genau und tadellos zu fabriciren und unausgesetzt darauf bedacht zu sein, diese Räder auf die höchste Stufe der Vollkommenheit zu bringen.

Der letzte Erfolg dieser Weltfirma hat seit November 1897, wo derselbe veröffentlicht wurde, das weitgehendste Interesse hervorgerufen und die kettenlosen Modelle dieser berühmten Fahrräder werden beweisen, daß die unausgesetzten Bestrebungen der Fabrikanten in Verbindung mit den genialsten Hülfsarbeitern in der Mechanik und den fast unbegrenzten finanziellen Mitteln einen Erfolg haben mußten.

Columbia Modell 50.

Dieser Erfolg ist in den kettenlosen Columbia-Rädern verkörpert und ein Jeder, welcher die Construction der Modelle 50 und 51 studirt oder diese neuen Fahrräder bereits erprobt hat, wird zu dieser Ueberzeugung gekommen sein. Den Beweis dafür haben außerdem die vielen praktischen und theoretischen Versuche erbracht und es ist zweifellos erwiesen, daß die konischen Getriebe die einfachste, sicherste, sauberste und haltbarste Form der Kraftübertragung bilden, die bis jetzt für Fahrräder angewandt wurde, und daß diese Form der Construction bei schnellem wie langsamem Fahren die höchste Geschwindigkeit mit dem kleinsten Kraftaufwand verbindet.

Die Pope Manufacturing Co. hat mit dem kettenlosen Columbia-Rad das vollkommenste Rad der Jetztzeit producirt.

Grund, eine neue Construction zu suchen.

Theoretisch ist der Kettenbetrieb eine sehr gefällige mechanische Erfindung, praktisch ist er nicht befriedigend. Da ist die Abnutzung, da ist das Ansammeln von Staub und Schmutz, wenn die Kette unbeschützt ist, und ein ordentliches Einölen ist ganz unmöglich. Wenn auch die besseren Ketten, wie sie ebenfalls für die Columbia-Räder gebraucht werden, sehr sorgfältig gearbeitet sind, so wird doch jeder Fahrer schon darüber geklagt haben, daß seine Kette die Hauptquelle alles Aergers ist, mag er wählen wie er will.

Columbia Modell 51.

Die Kette ganz entbehren zu können ist von jeher die Hoffnung und das Streben der Radfabrikanten gewesen, und Vermögen sind im Experimentiren für diesen Zweck aus dem Fenster geworfen worden.

Mag der Forscher anfangen wo er will, er wird mit der Zeit stets wieder zu der Ueberzeugung kommen, daß „wenn die konischen Getriebe nur genau gemacht, richtig befestigt und so construirt werden könnten, daß sie unerschütterlich fest in der Lage blieben", dies das bestmögliche System für den Fahrradgebrauch abgeben würde. Wo und wann die konischen Getriebe auch versucht wurden, sie haben stets bewiesen, wie gut sie functioniren, trotz des schweren lästigen Rahmens, durch welchen sie gestützt und in fester Lage gehalten werden müssen.

Die Pope Manufacturing Co. fing mit ihren Versuchen an. Zwei Jahre lang hat sie gebaut und experimentirt, zwei Jahre lang wurde Modell über Modell gemacht und mehr wie ein Dutzend verschiedene Schöpfungen geprüft. Dann kam die Arbeit, die Sorgen und die Erwartung, die konischen Getriebe peinlich accurat zu fabriciren und außerdem die sehr kostspieligen Anschaffungen der Maschinen, um dieselben in großen Quantitäten herstellen zu können.

Jedes Stück des konischen Getriebes ist ein abgestumpfter Kegel mit Zähnen in der Peripherie. Ist der Einschnitt in die Oberfläche des ganzen Kegels gemacht, so stoßen die Zähne und Zwischenräume auf einen Punkt der Kegelspitze. Diese Herstellung der Zähne und Zwischenräume muß peinlich genau gemacht sein, unbeschadet wie lang der Kegel für das Getriebe gebraucht wird, und alle Zähne für beide Getriebe müssen wieder unter einander vollkommen gleichmäßig sein, oder sie werden später nicht richtig functioniren.

Ein jeder Zahn muß aber noch besondere Eigenschaften haben. Ihr verschiedenseitiger Diameter muß sich von der Oberfläche nach der Achse zu vergrößern und zwar in einer allmählichen und mathematisch genauen Steigerung seine involute Curve, so daß, wenn die Zähne in Thätigkeit treten, sie in rollender Bewegung zusammentreffen und aneinander gehen und nicht abgleiten oder sich reiben.

Das Schneiden der Zähne ist aber nur der Beginn der Arbeit. Das dazu verwandte Metall wurde bis jetzt in einem weichen Zustande bearbeitet und für den Gebrauch des Fahrrads muß es gehärtet werden. Dieser Härtungsproceß kann aber nicht eher geschehen, bis das Schneiden beendigt ist. Nun kommt die Gefahr, daß sich das Metall biegt und verzieht, und nur sehr kostbare und sorgfältig gebaute Maschinen ermöglichen es, daß dieser Proceß sicher und schnell ausgeführt werden kann. Zuletzt wird dann das fertige Getriebe mit der größten Sorgfalt und Genauigkeit in die Maschine eingesetzt.

Die Vorder- und Hinterachse mit ihren Triebverbindungen sollten genau im gleichen Niveau und vollständig parallel zu einander liegen, denn jede Unterlassungssünde in dieser Hinsicht wird Verrückungen, Hindernisse, Spannungen und unbefriedigtes Functioniren mit sich bringen.

Die Bedingungen stellen auch nicht nur dann vorhanden sein, wenn das Rad frisch aus der Werkstatt kommt, es müssen dieselben vielmehr unter allen Verhältnissen, unter Belastung und Stoß und beim stärksten Gebrauch aufrecht erhalten bleiben.

Die Construction des Rahmens muß so stark und fest sein, daß er auch unter der stärksten Anspannung nicht im geringsten nachgiebt.

Der Rahmen muß so construirt sein, daß jedliches Federn oder Verbiegen desselben vollständig ausgeschlossen ist, und er nach Entfernung alles übrigen Theile ein in sich abgeschlossenes Ganzes bildet.

Die Columbia-Nickel-Stahl-Röhren kamen gerade zur rechten Zeit, um genaue und feine konische Getriebe verwenden zu können. Diese Röhren sind so steif und hart, daß der Rahmen vollständig starr und unbiegsam wird, und nur dadurch konnten die feinsten mechanischen Einrichtungen verwandt werden, ohne daß irgendwelche Gefahr eines Sprunges oder Bruches möglich war. Die einzelnen Theile des Mechanismus müssen so an dem Rahmen befestigt sein, daß sie genau zu einander passen und niemals ihre Lage verändern können.

Die Pope Manufacturing Co. erforschte und entdeckte die Kunst, genaue konische Getriebe herzustellen, sie erwarb mit großen Kosten Maschinen, die im Stande sind, solche Getriebe zu fabriciren, und sie lernte, wie dieselben richtig zu temperiren sind. Ihre Leiter kennen jeden Fehler und jede Schwäche, mit denen andere Fabrikanten bei ihren Experimenten zu kämpfen hatten. Sie waren auch genau informirt über jeden ernstlichen Versuch, der anderwärts vorgenommen war, um die Fahrradkette und die Kettenräder abzuschaffen und durch ein anderes Getriebe zu ersetzen.

Aus diesem Reichthum des Wissens, der Erfahrung und der Ausrüstung entstand das kettenlose Columbia-Rad. Es verkörpert alle Vorzüge, welche das menschliche Genie bis jetzt im Bezug auf die Fahrrad-Construktion ersonnen hat.

Der Fahrer, der bis dahin nur den Kettenbetrieb kannte, ist zuerst ganz überrascht über die schnelle Reaction und den vogelgleichen Flug der kettenlosen Maschine. Bei der geringsten Drehung der Pedale bewegt sich das Fahrrad, ganz gleich, ob diese Drehung vorwärts oder rückwärts geschieht. Es giebt da nicht die kleinste Zögerung, keine Schnelligkeitsverminderung oder Lockerung.

Die Sauberkeit des kettenlosen Columbia-Rades, die gänzlich unnöthige Ketten-Schutzvorrichtung, die Unmöglichkeit jeder Gefahr, daß die Kleider sich in der Maschine fangen können, machen es zum Idealrad für die Damen. Weder Regen, Schmutz oder Staub haben den geringsten Einfluß auf den Mechanismus des Getriebes, und die sonst so empfindlichen und sich stets abnutzenden Theile des Kettenrades sind hier so geschützt, daß sie zu den dauerhaftesten des Rades werden.

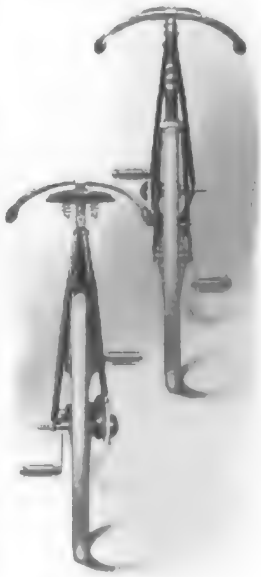

Rad- und Vorder-Ansicht.

Bei einem Interview äußerte sich ein Ingenieur der Pope Manufacturing Co. über die Construction der kettenlosen Columbia-Faherräder wie folgt:

Läuft das kettenlose Rad leichter als das Rad mit Kettentrieb?

„Wird ein wissenschaftlicher Versuch vermittelst des Dynamometers unter verhältnißmäßig geringer Belastung des Rades vorgenommen, so ergiebt sich keine nennenswerthe Differenz zwischen dem kettenlosen Columbia Rad und demjenigen mit Kettentrieb (Columbia) in der besten Ausführung, sobald aber die Versuche und Bedingungen verschärft werden oder die Räder schwerer belastet sind, so daß sie z. B. unter denselben Bedingungen wie beim Vergnügenfahren stehen, so ergiebt sich bei dem Fahrrad mit konischem Getriebe eine gewaltige Ueberlegenheit. Das Fahrrad mit Kettentrieb verliert von dem Augenblick an, wo es in Gebrauch genommen wird, während die konischen Getriebe dagegen im Gebrauch noch besser und auch stets gleichmäßig eingefettet werden. Da giebt es auch nicht den geringsten Spielraum, eine jede Bewegung ist bestimmt und sicher."

Warum ist das konische Getriebe das beste für das kettenlose Rad?

„Bei ganz gleichen Verhältnissen und unter idealen Bedingungen wird ein Ketten- oder konischem Trieb jedenfalls wohl die Constructionen verzuziehen sein.

Der Treib-Mechanismus gelagert.

Digitized by Google

Rahmen und Theile des Triebmechanismus auseinandergenommen (gezeigt)

welche am praktischsten, ansehnlichsten und sichersten ist, welche den größten Schutz verleiht und am wenigsten der Beschädigung oder Abnutzung zugänglich ist. Und da ist es ganz zweifellos, daß das konische Getriebe allen diesen Anforderungen weit besser entspricht wie jede andere Construction."

Kann das Gestell des kettenlosen Columbia-Rades aus seiner richtigen Lage kommen, wenn das Gewicht des Fahrers darauf ruht, oder andere Umstände darauf einwirken? Und wenn das der Fall ist, wird dadurch die leichte Beweglichkeit des Rades beeinträchtigt?

„Nein! — Der Trieb-Mechanismus liegt in dem hinteren Dreieck des Gestelles, welches mechanisch aus einem Stück bestehend, so construirt ist, daß es einen perfecten Schutzgürtel bildet. Bei der Kette, wie sie allgemein angewandt ist, wird ein stetiger Hang vorhanden sein, die Hintergabel aus ihrer Richtung nach rechts hinüber zu ziehen, bei diesem kettenlosen Rade ist jedoch ein solches Bestreben nicht, und keine Gewaltanstrengung des Fahrers kann das Dreieck aus seiner richtigen Lage zwingen oder veranlassen, daß sich das Getriebe verwickelt. Das Ende, welches im Vordergetriebe befestigt ist, wird vollständig von dem vermittelnden Wellen-Kugellager der Kurbelträger aufgenommen und das andere Ende im Hintergetriebe von den correspondirenden angrenzenden Theilen. Sollte der Theil des Gestelles, welcher vor dem dreieckigen Schutzgürtel liegt, in irgend einer Weise beschädigt werden, so wird dies durchaus keine Störung in der Beweglichkeit des Getriebes verursachen. Nur ein ganz schwerer Unglücksfall kann das Hintergestell so stark verbiegen, daß eine Hemmung des Getriebes eintreten könnte. Ausgedehnte Versuche haben zur Genüge ergeben, daß das Gewicht des Fahrers das Gestell des Columbia-Rades nicht so beschädigen kann, daß in irgend einer Weise das Getriebe darunter leidet."

Ist der Trieb-Mechanismus des kettenlosen Rades complicirter und leichter in Unordnung zu bringen wie die gleichen Theile beim Kettenrad?

„Der Trieb-Mechanismus des kettenlosen Rades ist weniger complicirt wie der gleiche Apparat beim Kettenrad und die einzelnen Theile sind weit stärker als die elementaren Bestandtheile der Kette und auch weniger dem Druck ausgesetzt. Es wird daher auch viel schwerer sein, den Mechanismus des konischen Getriebes in Unordnung zu bringen. Große Genauigkeit wird in den Columbia-Werken angewandt, beim Zusammensetzen des kettenlosen Rades und eine spätere Adjustirung ist nur nöthig, um ein Minimum wieder auszugleichen, welches ein langer Gebrauch vielleicht am Kugellager abgenutzt hat."

Ist das Getriebe vollkommen gegen Staub und Schmutz geschützt und wenn so, in welcher Weise?

„Die Getriebe sind in staubsicheren Schutzkästen eingeschlossen und die Verbindungsfugen welche sonst noch Staub durchlassen könnten, sind durch Filzscheiben geschützt. Auch in dieser Hinsicht ist durch Fahrversuche auf staubigen und schmutzigen Wegen festgestellt, daß die Getriebe stets tadellos rein und sauber bleiben."

Macht das kettenlose Rad weniger Geräusch beim Fahren wie dasjenige mit Kettenrad?

„Ganz bedeutend weniger; das kettenlose Rad läuft in der That fast ganz geräuschlos und selbst auf den schmutzigsten und schlechtesten Wegen fällt das unangenehme knirschende und reibende Geräusch, wie es die Kettenräder verursachen, vollständig fort."

Werden die Getriebe sich klemmen, wenn das kettenlose Rad unter schwerer Last, oder bergan fährt?

„Die verschiedentlichen Proben mit dem Dynamometer und die ausgedehnten praktischen Versuche in steiler und unebener Gegend demonstriren die Ueberlegenheit des kettenlosen Rades beim Bergansahren. Selbst der größte Druck eines kräftigen und schweren Fahrers beim Bergansahren hat bewiesen, daß nach dieser Richtung hin die Möglichkeit einer Störung des Getriebes nicht vorkommen kann."

Ist beim kettenlosen Rade Spielraum im Getriebe wie beim Kettenrad?

„Nein! Beim kettenlosen Columbia-Rad ist jeder Spielraum ausgeschlossen und die starre Unbeweglichkeit des Gestelles verhindert es, daß die einzelnen Theile untereinander nachgeben können. Jede Bewegung ist unter allen Bedingungen sicher und bestimmt."

Nutzen sich die Getriebe beim fortwährenden Gebrauch ab?

„Gründliche Versuche haben ergeben, daß die Getriebe alle anderen Theile des Rades überdauern. Die Zähne der konischen Getriebe greifen gleichmäßig ineinander ohne eine nennenswerthe Reibung zu verursachen. Es ist in der That keine andere Abnutzung bemerkbar, als eine leicht polirte Glättung der Oberfläche und diese bewirkt sogar ein noch besseres Functioniren."

Können die Getriebe des kettenlosen Rades, wenn es erforderlich sein sollte, neu adjustirt werden?

„Sehr gut und sehr leicht und das ist gerade das Gute bei diesem Mechanismus. Sollten sich die Kugellager oder Triebräder nach längerem Gebrauch ein wenig abgenutzt haben, so kann diesem Uebelstande durch eine Adjustirung leicht abgeholfen werden, welches ein großer Vorzug der anderen kettenlosen Rädern ist."

Ist es möglich, daß ein oder mehrere Zähne des Getriebes abbrechen können, wenn der Fahrer plötzlich einen besonders starken Druck auf die Kurbel ausüben sollte?

„Nein! Vermöge ihrer Form sind die Zähne widerstandsfähiger wie selbst die Kurbel, so daß bei übermäßigem Druck eher die Kurbel wie jene brechen würde."

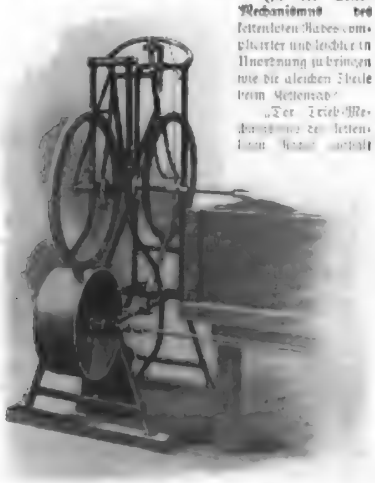

Eine der zahlreichen Prüfungs-Maschinen

Ist eine Möglichkeit vorhanden, daß die Triebwelle sich verbrechen kann, wenn eine plötzliche Anspannung oder starker Druck auf die Kurbel erfolgt?

„Nein! Die Triebwelle ist stark gemacht, um jedem Druck der darauf ausgeübt wird, zu widerstehen! Jede Welle wird gründlich geprüft, bevor es erlaubt wird, dieselbe in Verwendung zu nehmen, und zu der Construction sind Seocentige Columbia-Nickel Stahlrohren genommen, wodurch das Rad in unerreichter Stärke dasteht."

Noch eine Frage. Man sagt, daß mehrere Fahrrad-Fachblätter keine Artikel oder Annoncen, Columbia-Fahrräder betreffend, veröffentlichen dürfen. Trifft dieses zu und was ist der Grund?

„Thatsache ist, daß mehrere dieser Blätter infolge eines zwischen Fahrrad-Fabrikanten bestehenden Uebereinkommens, keine Annoncen über Columbia-Räder annehmen dürfen."

Die Versuchs-Station.

Alles Material, welches in die Columbia-Werke eingeführt wird, unterliegt einer sorgfältigen Prüfung, alle fertigen Einzeltheile werden genau untersucht und die fertigen Fahrräder haben sich einer ganz besonders harten Probe zu unterziehen. Wenn auch nur der geringste Fehler in der Construction oder den Einzeltheilen eines Columbia-Rades entdeckt wird, so ist Niemand so eifrig bemüht dies zu erfahren, wie die Leute, welche die Columbia-Räder fabriciren.

So wird diese Versuchsstation zu der wichtigsten Abtheilung der ganzen Anlage.

Die hydraulischen Maschinen können einen Druck oder Spannung von über 100 000 Pfd. ausüben und die Vibrations-Maschine giebt unaufhörliche Erschütterungen, die selbst den zähesten Stahl brechen.

Andere Einrichtungen prüfen die Räder auf die Widerstandsfähigkeit gegen das Fahren auf schlechten Wegen und der angestrengten Spannung des forcirten und übermäßigen Pedalgebrauchs. Da sind ferner Maschinen, welche genau die Kraft messen, welche erforderlich ist, die Reibung an einem Lager zu überwinden, und Dynamometer, welche mit der größten Genauigkeit jede andere Stärke des Fahrrads feststellen.

Die neue automatische Columbia-Bremse.

Daraus, daß die Fabrik dem kettenlosen Rade soviel Aufmerksamkeit und Zeit gewidmet hat, soll man jedoch nicht folgern, daß die Modelle mit Kette vernachlässigt worden seien. Ganz im Gegentheil. Wie der neue 1898er Katalog zeigt, hat die Fabrik nicht nur neue Modelle von Rädern mit Kette, sondern auch bemerkenswerthe Verbesserungen an denselben angebracht.

Diese neue Bremse, eine Vorrichtung, wonach seit langen Jahren schon ein ausgesprochenes Bedürfniß vorgelegen hat, ist jetzt in der neuen automatischen Bremse gefunden, womit alle Columbia-Kettenräder auf Wunsch ausgestattet sind. Diese Bremse besteht aus einem federnden Expansionsring an dem Hinterrade und bewegt sich innerhalb einer Frictionstrommel. Das Bremsen des Rades wird dadurch herbeigeführt, daß man durch Rückwärtstreten die Feder öffnet und in Berührung mit der Trommel bringt. Sobald die Rückwärtsbewegung der Pedale aufhört, hört auch die Bremswirkung auf, da die Feder sofort wieder in ihre frühere Stellung zurückkehrt. Wünscht man die Schnelligkeit der Maschine zu verringern, so ist es die erste Empfindung des Fahrers, rückwärts zu treten und dies Vorhaben wird bedeutend durch das Eingreifen der Bremse verstärkt.

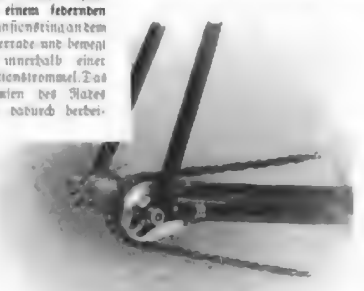

Die neue Hinterrad-Bremse für Räder mit Kette

Der Widerstand der Reibungs-Oberfläche wirkt in einer verticalen Richtung und vermeidet dadurch jeden Seitenstoß und demgemäß die Abnutzung des Lagers.

Columbia-Namenschild.

Das auffallende und bekannte Namenschild bleibt dasselbe wie früher und ist, ebenso wie andere specielle Einzelheiten dieser Fahrräder, in denjenigen Ländern geschützt, wo Patente existiren. Die besondere Form des Schildes gestattet überall ein sofortiges Erkennen der Columbia-Räder, aber da Nachahmungen und Verletzungen der Schutzmarke gewöhnlich am ersten dort erfolgen, wo ein Artikel als gut erprobt wurde, so sollten Käufer genau darauf sehen, daß das Schild das Wort „Columbia" und den Namen der Fabrik trägt.

Das bekannte Columbia-Namenschild

Digitized by Google

Versand-Geschäft MEY & EDLICH, Leipzig-Plagwitz

Königl. Sächsische und Königl. Rumänische Hoflieferanten.

Alle Aufträge von 20 Mark an werden portofrei ausgeführt

Nichtgefallende Waaren werden bereitwilligst zurückgenommen oder umgetauscht

Abtheilung: Uhren u. Schmuckgegenstände.

Aus 333/1000 (8 karat.) Gold. Aus 585/1000 (14 karat.) Gold. (329)

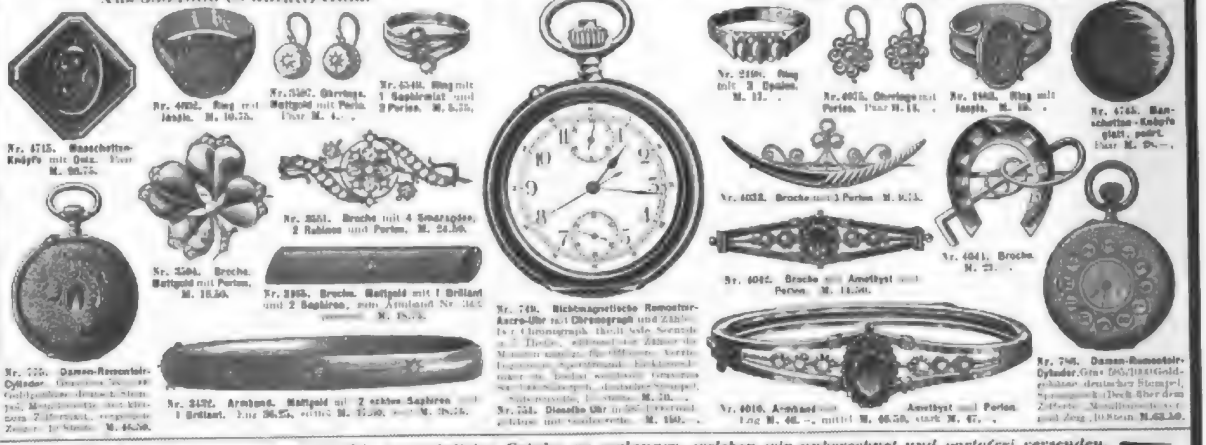

Nr. 4715. Manschetten-Knöpfe mit Onix. Paar M. 26.75.
Nr. 4032. Ring mit Jaspis. M. 10.75.
Nr. 3567. Ohrringe. Goldguß mit Perlen. Paar M. 4.—.
Nr. 4548. Ring mit 1 Saphirmint und 2 Perlen. M. 8.75.
Nr. 749. Nickelmagnetische Remontoir-Anker-Uhr mit Chronograph und Zähler. Der Chronograph theilt halbe Secunden à 1 Theile, während eine Zeiger die Minuten anzeigt. Hochfeine Werke. Regulirung in verschiedenen Lagen. Genauester Gangregulator, absolutes Sprungloses Secundenwerk, [illegible] M. 28.—.
Nr. 2190. Ring mit 3 Opalen. M. 12.—.
Nr. 4035. Ohrringe mit Perlen. Paar M. 14.—.
Nr. 1443. Ring mit Jaspis. M. 18.—.
Nr. 4745. Manschetten-Knöpfe glatt, poirt. Paar M. 9.—.
Nr. 4032. Brosche mit 3 Perlen M. 9.75.
Nr. 4041. Brosche. M. 21.—.
Nr. 3504. Brosche. Goldguß mit Perlen. M. 18.50.
Nr. 3851. Brosche mit 4 Smaragden, 2 Rubinen und Perlen. M. 26.50.
Nr. 3895. Brosche. Goldguß mit 1 Brillant und 2 Saphiren, zum Anhängen Nr. 3[illegible] M. 18.75.
Nr. 4042. Brosche mit Amethyst und Perlen. M. 14.50.
Nr. 775. Damen-Remontoir-Cylinder. Genauester [illegible] Goldgehäuse, deutsches Stempel, Sprungdeckel, Monogramm, mit kleinem 7 Brillanten, complicirtes Zeiger- [illegible] M. 46.50.
Nr. 3492. Armband. Goldguß mit 7 echten Saphiren und 1 Brillant. Preis M. 36.75, echten M. 75.00. M. 39.75.
Nr. 4016. Armband. Lag M. 46.—, mittel M. 46.50, stark M. 47.—.
Amethyst und Perlen.
Nr. 745. Damen-Remontoir-Cylinder. Genau [illegible] goldenes deutsches Stempel, Sprungdeckel, Doppelboden, Monogramm, Zeiger, Uhrglas [illegible] M. 63.50.

Wir bitten, unseren sehr reichhaltig ausgestatteten Catalog zu verlangen, welchen wir unberechnet und portofrei versenden.

Erscheint 15 mal wöchentlich, auch Montags. — Fünf werthvolle Beiblätter.

Berliner Tageblatt

und Handels-Zeitung

„Der Zeitgeist" Feuillet. Montagsbeilage — „ULK" Illustr. Witzblatt — Deutsche Lesehalle Belletrist. Sonntagsblatt

Technische Rundschau Organ für Industrie, Hygiene und angewandte Naturwissenschaften

Mittheilungen üb. Landwirthschaft, Gartenbau und Hauswirthschaft

Im Roman-Feuilleton gelangen zum Abdruck der neueste modern-realistisch geschriebene Roman des viel und gern gelesenen Schriftstellers

Hermann Heiberg: „Vieles um Eine"

dem sich die fesselnde Erzählung von **Dora Duncker: „Der Ritter vom hohen C"** anschließen wird. — Die hochinteress. Reiseberichte des bekannt. kühnen Forschungsreisenden

Eugen Wolf über China und Japan

werden auch im nächsten Quartal fortgesetzt.

Ausführliche **Parlamentsberichte** in einer Ausgabe, die noch mit den Nachzügen versandt, am Morgen d. nächstfolg. Tages den Abonnenten zugehen.

Ein vierteljährliches Abonnement des „B. T." kostet 1 M. 25 Pf. bei allen Postanstalten Deutschlands. Kanzeln finden im „B. T." stets, namentl. in vielbesuchten, besser situirten Kreisen die erfolgreichste Verbreitung.

Colossale Verbreitung im In- und Auslande.

Allen Abonnenten des „Berliner Tageblatts"

wird Anfangs April eine neue

Grosse Karte von Ostasien

China, Japan, Formosa

gratis geliefert.

Die Karte hat das stattliche Format von 88 cm Höhe und 71 cm Breite, ist in 6 Farben hergestellt und enthält alle bis in die neueste Zeit stattgefundenen Veränderungen in dem für die deutschen Interessen so überaus wichtigen Erdtheil.

Als einzig zuträgliches Gebäck empfehlen erste Aerztliche Autoritäten Magenleidenden und

ZUCKERKRANKEN

Günther's Aleuronat-Gebäck

Gluten 90% Pflanzen-Eiweiss. **Versand** [illegible] Zuckerkr. Brod, Zwieback, Biscuit und Pepton nach allen Ländern. Specielle Diätlisten zur Verfügung. Zahlreiche Atteste von Aerzten und Kunden. Preisliste K versendet gratis. Proben nur gegen Nachnahme, wie [illegible] Aleuronat-Zwieback ohne Zuckerzusatz, [illegible] Prof. K. bestens empfohlen. (175)

F. Günther's Aleuronat-Gebäck-Fabrik, **Frankfurt a. M.**

Dr. Valentiner's

MALARIN

Fieberfreie Malaria- und Nervengeschwulst

beseitigt schnell und sicher

Nervenerregungen aller Art

wie Herzklopfen und Schlaflosigkeit, ferner Migräne, Influenza, Kopfschmerzen [illegible] ohne jede schädliche Nebenwirkung.

In Apotheken und Parfümerie-Handlungen erhältlich oder durch die Agenturen

Valentiner & Schwarz, Chemische Fabrik, Leipzig-Plagwitz. (266)

Erfrischende, abführende Fruchtpastille

TAMAR INDIEN GRILLON

Gegen **VERSTOPFUNG**

Hämorrhoiden, Congestion, Leberleiden, Magenbeschwerden.

PARIS, 33, Rue des Archives. — *In allen Apotheken.*

Recept: 3,25 gr. Tamarind. Indien, mit 0,75 gr. pulv. Sennesblätter und 1 gr Vanillezucker gemischt, zur Pastille geformt und mit Chocolade überzogen und überzuckert.

Technische Auskünfte über Bezugsquellen, vortheilhafte Verbindungen, Fabrikationsverfahren und Einrichtungen jeder Art durch Bureau des „Praktischen Maschinen-Constructeur", Abtheilung für technische Auskünfte, Leipzig-Gohlis. — Prospecte gratis und franco. (39)

Wer Export-Geschäfte machen will, benutzt „DAS ECHO". Zeilenpreis 60 Pfennig. [illegible] „DAS ECHO" — das Organ der Deutschen in Ausland — hat im Auslande die weitaus grösste Verbreitung [illegible] 1896 20 635 1897 29 408

60 bis 94 neue Abonnten. Für Export-Anzeigen ist es unentbehrlich. Während seines 17jährigen Bestehens ist es zum Export-Fachblatt der deutschen Industrie geworden. Anzeigen.

Für Museen und Sammler!

Verkauft wird eine grosse, vollständige

Urnensammlung altgermanischer Thongefässe

aus der jüngeren Stein-, Bronze- und Eisenzeit. 700—800 Stück mit den dazu gehörigen Beigaben und sonstigen Fundergänzungen, zum grössten Theil grösstentheils geordnet, mit Tafeln, Karten u. s. w. Alles wissenschaftlich niedergelegt. Monographie in Vorbereitung. Näheres darüber besagt ein Artikel vom Ausgraber in der Illustrirten Zeitung Nr. 2941 vom 9. December 1897. Anfragen sub „Urnen" bef. die Expedition dieser Zeitung in Leipzig. (350)

Verein für [illegible] Handel in 1858.

(Kaufmännischer Verein.)

Hamburg, Kl. Bäckerstraße 32.

Kostenfreie Stellenvermittelung, Pensions- und Krankenkassen u. s. w.

Im Jahre 1897 wurden 9787 Mitglieder und Lehrlinge aufgenommen, sowie 3516 Stellen besetzt. (277)

Der Eintritt in den Verein und in seine Kassen kann täglich erfolgen. Etwa 200 Geschäftsstellen in allen fünf Welttheilen.

Haasenstein & Vogler A.G.

Aelteste Annoncenexpedition,

domicilirt an allen Orten Deutschlands, auch in Oesterreich, Schweiz, Italien etc., liefert detaillirte Kostenanschläge oder Gewährung kostenfreier Rubrikenvergünstigungen, sowie gratis grosse Kataloge. (87)

Abfassung und ausgewählteste Arrangement.

Effectvolle, originelle Clichés und Ausführung besitzt der weitverbreitetsten Blätter.

Druck und Verlag von J. J. Weber in Leipzig, Hochstrasse 1—7.

Digitized by Google

Illustrirte Zeitung

Nr. 2856. 110. Bd. Erscheint regelmäßig jeden Donnerstag. Einzelpreis einer Nummer 1 Mark. **Leipzig und Berlin** Preis vierteljährlich 7 Mk. — 5 Kr. 70 G. A. W. Mit Postaufschlag 9 Mk. 25 — 11 Kr. 40 G. A. W. Für Ausland 11 Mark. **24. März 1898.**

Anzeigen aller Art finden durch die seit 1843 allwöchentlich in Leipzig erscheinende „Illustrirte Zeitung" die weiteste und wirksamste Verbreitung. Die Insertionsgebühren betragen für die Nonpareille-Spaltzeile oder deren Raum 1 Mark. Die für die „Illustrirte Zeitung" bestimmten Inserate gelangen, wenn deren Einsendung spätestens bis Donnerstag 12 Uhr erfolgt, meist schon in der acht Tage darnach erscheinenden Nummer zur Aufnahme. Ausführliche Insertionsbedingungen und Probenummern auf Wunsch.
Expedition der Illustrirten Zeitung (J. J. Weber) in Leipzig.

Die heutige Nummer der „Illustrirten Zeitung" enthält als Fortsetzung die Tafeln 49 bis 52 und 65 bis 68 des Kunstwerkes:

Dresden eine Fremdenstadt

und Umgebung mit ihren Schönheiten in Kunst und in Natur

herausgegeben von

Rudolf Sendig, Dresden-Schandau

Vorsitzender des Pressausschusses des Vereins zur Förderung Dresdens und des Fremdenverkehrs.

Dem Wunsch des Herausgebers entsprechend, dem vornehmen Publikum aller fünf Welttheile zu zeigen, welche Fülle von Juwelen der Kunst und Naturschönheiten sich im Bannkreis von Dresden vereinigt findet, wird das Werk allen Abonnenten der „Illustrirten Zeitung" kostenlos übermittelt werden. Im gleichen Umfange wird den folgenden Nummern der „Illustrirten Zeitung" die Fortsetzung und der Schluss beigelegt werden, sodass das gesammte Werk etwa 80 Kunstblätter umfassen wird. Zur Aufbewahrung dieser Kunstblätter ist eine elegant ausgestattete

Sammelmappe

zu haben, welche durch die die „Illustrirte Zeitung" liefernden Buchhandlungen zum Preise von 2 Mark 50 Pf. zu beziehen ist. Die Tafeln werden **nicht** in der Reihenfolge der Nummern ausgegeben; ein Verzeichniss nach Nummern und Titeln erscheint mit dem Schlussbogen und soll zum Ordnen der Blätter beim Einbinden dienen.

Expedition der Illustrirten Zeitung (J. J. Weber) **in Leipzig.**

Mit übernächster Nummer beginnt ein neues

Abonnement auf die Illustrirte Zeitung.

Bestellungen auf das II. Quartal 1898 bitten wir baldigst aufzugeben, soweit dies nicht schon geschehen ist.

Alle Buchhandlungen und Postämter nehmen Bestellungen entgegen (vierteljährlicher Abonnementspreis 7 Mark).

Direct unter Kreuzband von der Expedition der Illustrirten Zeitung in Leipzig bezogen kostet die „Illustrirte Zeitung" bei wöchentlicher franklirter Zusendung vierteljährlich: für Deutschland und Oesterreich-Ungarn 9 ℳ 25 ₰ (= 11 Kr. 60 D. Oe. W.), für das Ausland 11 ℳ.

Bestellungen können nur gegen vorherige Einsendung des Betrages ausgeführt werden. Probe-Nummern gratis.

Expedition der Illustrirten Zeitung (J. J. Weber), Leipzig.

Verlag von S. Hirzel in Leipzig.

Soeben erschien:

Die deutsche Flotte von 1848—1852.

Nach den Akten der Staatsarchive zu Berlin und Hannover dargestellt von

Dr. Max Bär.

Königl. Archivar in Osnabrück.

Preis geheftet: M. 5.—

Zu beziehen durch alle Buchhandlungen.

Für Kunstfreunde.

Unser neuer, vollständiger, reich illustrirter Katalog für 1898 über Tausende von Photogravuren und Photographien nach hervorragenden Werken klassischer und moderner Kunst wird gegen 50 Pfennig in Postmarken franco zugesandt. (127)

Photographische Gesellschaft, Kunstverlag, Berlin, Stockholm Nr. 1, am Kaiser Wilhelm-Denkmal.

Verlag von C. Regenhardt in Berlin W. 35.

Die 16. Auflage eines vortrefflichen Buches:

Der Kaufmann auf der Höhe der Zeit.

von **F. O. Schlüsing.**

Ein Lehrbuch in 6 Abschnitten.
1. Geschichte d. Handels 4. Kaufm. Rechnen
2. Contorwissenschaft 5. Buchführung
3. Handelskorrespondenz 6. Handelsgeographie.

10 Lieferungen je 50 Pf., gebunden 6 Mk.

Vorzügliche Werke zum Selbstunterricht:

Dr. Lormes Unterrichtsbriefe

zur schnellen und leichten Erlernung fremder Sprachen, nach neuer praktischer Methode.

Englisch, 10 Briefe, je 50 Pf., geb. 6 Mk.
Französisch, 10 Briefe, je 50 Pf., geb. 6 Mk.
Italienisch, 10 Briefe, je 50 Pf., geb. 6 Mk.
Spanisch, 10 Briefe, je 50 Pf., geb. 6 Mk.

Billige Briefmarken Preisliste gratis sendet **August Marbes, Bremen.** (30)

Verlag von S. Hirzel in Leipzig.

Soeben erschien:

Persönliche Erinnerungen an den Fürsten von Bismarck.

Vortrag gehalten in der Historischen Gesellschaft für den Netze-Distrikt in Bromberg am 16. November 1897 von

Christoph von Tiedemann.

Mit einem Facsimile.

Preis geheftet: M. 1.—

Zu beziehen durch alle Buchhandlungen.

Salomons Handelsakademie, Berlin. Gegr. 1858.

Von der Kgl. Regierung zur Ausbildung der Steuerbeamten benutzt. (820)

Handelsschule. Vorbildung als Lehrling. Dauer 6 Monate. Anfang: April, October.

Curse für Damen. Complete Ausbildung zur Comptoiristin. Dauer 3-6 Monate. Anfang: Jedes Quartal.

Curse für Herren. Bank-, Waren-, Fabrik-, Fach. Dauer 3-6 Monate. Anfang: Jedes Quartal.

Abends. Privat-Unterricht zu jed. Zeit. Illustr. Prospekte.

Salomons Handelsakademie, Wall-Str. 23.

Digitized by Google

Rheinischer
Technikum Bingen
für Maschinenbau und Elektrotechnik.
Programme kostenfrei. (288)

Herzogliche technische Hochschule Braunschweig.

(471)

An dem **elektrotechnischen Institute**, welches unter der Leitung des Professors **W. Peukert** steht, beginnen die Vorträge und Uebungen des kommenden **Sommer-Semesters am 19. April 1898. Diplomexamen für Electro-Ingenieure.** Programme und Prüfungs-Vorschriften sind vom Secretariate zu beziehen.

Die Öffentliche Handelslehranstalt zu Chemnitz,
gegründet im Jahre 1848, beginnt ihre neuen Kurse am 19. April d. J. — Die Reifezeugnisse berechtigen zum einjährig-freiwilligen Militärdienst.
Prospekt und jede nähere Auskunft ertheilt auf Wunsch
Chemnitz, im Januar 1898. Direktor Professor Kirchberg.

Real-Lehrinstitut Frankenthal (Pfalz),
(Gegründet 1862.)
Mit Realschule mit Progymnasium. Seit 1862 vorbereitendes Absprungsinstitut zum Eintritt in Militärdienst. Gründliche Unterrichtserfolge; gewissenhafte Beaufsichtigung der Pensionäre; mäßige Preise; gute Verpflegung. Prospekt, Jahresbericht und Referenz-Liste durch die Direktion: Trautmann, Rektor.

Pädagogium Lähn bei **Hirschberg** in Schlesien.

Staatl. genehm. Lehranstalt in prächt. Lage d. Riesengebirges. Gründl. Vorbereitung für Prima u. Freiw.-Examen. Kleine Klassen, bewährte Lehrkräfte, christl. Religionsunterricht, körperl. Ausbild., tägl. Spaziergänge, mäss. Pension. Weitere Ausk. u. Prosp. durch **Dr. Hartung.**

Handelshochschule zu Leipzig.

Am 26. April d. J. wird in Leipzig die erste deutsche Handelshochschule eröffnet. Sie tritt in enger Beziehung mit Universität, die in dem bisherigen Sinne durch Herren Geh. Rat **Friedberg**, Prof. **Bücher** und Prof. **Kuntze** vertreten ist. Zur Aufnahme wird das Reifezeugnis einer neunklassigen deutschen Lehranstalt oder einer gleichstehenden höheren Handelsschule, für Letzteres der Nachweis der bestandenen zweijährigen Lehrzeitprüfung, für junge Kaufleute die Einjährig-Freiwilligen-Berechtigung und der Nachweis der bekleideten Lehrzeit sowie der erforderlichen geistigen Reife verlangt. Vorlesungen an der Universität, Uebungen in Buchführung u. s. w., Sprachkurse, Seminar für Handelsschul-Lehrer. **Anmeldung auf der Kanzlei der Handelshochschule, Zöllnerstraße 35.**

Leipzig, im März 1898. (5709)

Der Handelshochschul-Senat.
Abendroth, Vorsitzender. Prof. H. Kuntze, Stadtschulinspektor.

Oeffentliche Handelslehranstalt zu Leipzig.

Beginn des 68. Schuljahres am 18. April d. J.

Die Reifezeugnisse der höheren Abteilung der Anstalt (3jähriger Kursus) berechtigen zum einjährig-freiwilligen Dienste.

Für junge Leute, welche sich den Berechtigungsschein zum einjährig-freiwilligen Dienste erworben haben, ist ein **sechswissenschaftlicher Kursus** von Jahresdauer bei 33 Lehrstunden in der Woche eingerichtet. Unterricht in allen Zweigen der Handelswissenschaft. Französische und englische Sprache obligatorisch, italienische, spanische u. russische Sprache sowie Stenographie fakultativ.

Schulgeld 240 Mk. für das Jahr.

Prospekte der Anstalt, sowie weitere Auskunft wolle man von dem Unterzeichneten verlangen. (6?6)

Leipzig, im Januar 1898. Prof. H. Kuntze, Direktor.

Dr. H. Schusters Privat-Institut
— Gegr. 1882. — **Leipzig**, Schenkenstraße 50, am Floßplatz. — **Freiw.** —
A. Vorbereit. f. Maturitäts- u. Prima-Prüfung (auch für ältere Damen). (281)
B. " " Einjähr.-Freiw.-Examen (spez. Physik, Chemie, Mathematik schon nach ½ J.).
C. " " alle Gymn.-Klass. etc. (Spezialcl. bei bed. über vers. Militärdi. in 1—2½ Jahr.).
Vorzügl. Erfolge in allen Abteil. — Prospekt frei. — **Dr. H. Schuster.**

Ingenieurschule zu Zweibrücken
(Rheinpfalz).

Lehrplan A. Ausbildung der Studierenden zu Maschinen- resp. Elektroingenieuren. — Aufnahmebedingung: Berechtigungsschein für den einjährig-freiwilligen Dienst.
Lehrplan B. Ausbildung der Studierenden zu Maschinen- und Elektrotechnikern. — Aufnahmebedingung: Gute elementare Schulbildung sowie Nachweis einer mindestens einjährigen Werkstatt-Praxis. (104)
Das vollständige Programm wird kostenlos zugesandt.
Der Direktor: Paul Wittsack.

Technikum Altenburg S.A.
für Maschinenbau, Elektrotechnik u. Chemie.

von Hartung'sche Militär-Vorbildungsanstalt z. Cassel,
1866 staatlich conc. für alle Militär- u. Schulexamina, eröffnet 3. u. 15. April neue Kurse, auch lange Repetitionskurse für Abiturienten mit Primareife. Seit 30 Jahren die besten Erfolge. 1897 bestanden 37 Fähnriche, 1 Seekadett, 8 Primaner, 9 Einjährige, meist nach kurzer Vorbereitung. Unterricht und Pensionen vorzüglich empfehlen! Aufnahme jederzeit. Prospekt frei durch d. Direct. **Dr. Hilker.** (304)

Vorbereitung für das Freiwilligen-, Fähnrich-, Primaner- u. Abiturientenexamen, auch Nachhilfe, sicher, billigst.
Dresden 8. **Hoesta**, Inhaber. (502)

Dr. Hartung's Einj.-Institut,
Halle a. S. Vorbereitg. f. höh. Schulen u. f. d. Einj.-Prüfg. genau 30 Schüler bestand. mit 24. — Prosp. — 28 Pensionäre. (300)

Schülerpensionat.
Unterricht in höheren Klassen. Vorzügliche Referenzen, vorzügliche Erfolge beim Examen, wenn das vorgesteckte Ziel (Quarta, Tertia, Sekunda, Ober-Sekunda, Examen, Prima, Abit.-Ex.) nicht erreicht wird. Eigene Villa m. Park. Bei der kgl. Forst-Revier-Verwaltung sind bereits 6 Schüler und 2 im Gut, erziehen schon 10 Jahre das Forstfach. **R. Herrich, Halle a. S.** (321)

Herrlichs mathematischer Beweis
für das Dasein eines persönlichen Gottes steht gratis! Frühlings- u. a. Prospekten Nr. 71 bei und zu haben. Pfleiderer Gutsbesitzung, Halle a. S. (324)

Dr. Lehrsten's wissenschaftliche Lehr-Anstalt
für angehende Seeleute
zur Ein- gegr. 1862.
Vorbereitung:
KIEL, Villa Hertzog Friedrich.
auf die oberen Klassen höherer Lehr-Institute,
auf die Fähnrich-Examina,
auf die Schiffer-Examina.
ca. 300 Kadetten sind aus der Anstalt hervorgegangen. (5?2)

Technikum Neustadt i. Mecklb.
f. Ingenieure, Techn., Werkm., Maschinenbau, Elektrotechnik.
Dent. Lab. Staatl. Prüf.-Commissar
(229)

Technikum Strelitz i. M.
Höhere u. mittl. Fachschulen.
Maschinen- und Elektrotechn.
Gesammt. Hoch- u. Tief-Baufach.
Täglicher Eintritt.

Brauer-Schule zu Worms
(gegr. 1865 von P. Lehmann). Curse beginnen dem 2. Mal a. c. Nähere Auskunft unentgeltlich durch die Direktion **Lehmann. Heilig.** (519)

Brauer-Akademie zu Worms,
mährend besucht von Bierbrauern aus allen Ländern, beginnt den **Sommer-Cursus am 2. Mai.** Programme zu erhalten durch die Direction **Dr. Schneidler.** (434)

131408 Stichworte. 17 Bände geb. à 10 M. 17586 Seiten Text.
Brockhaus' Konversations-Lexikon liegt vollständig vor.
10406 Abbildungen. Jubiläums-Ausgabe. 322 Karten. 138 Chromos. 1039 Tafeln.

Kaufmännische Werke in Auswahl
Katalog gratis und franko.
Pahl'sche Buchhandlung (A. Haase), Verlag in **Leipzig**, Eisenbergerstrasse 7 (802)

JUSTUS PERTHES' TASCHEN-ATLANTEN

Jedes Bändchen einzeln:
Taschen-Atlas M. 2.40. Atlas Antiquus M. 2.40.
Im-Atlas M. 2.40. Geschichts-Atlas M. 2.40.
Handelsberger-Atlas M. 2.00. (354)

Alle fünf Bändchen zusammen in Ledersatzkasten, ein Stück vornehmsten Geschenkes, nur M. 12.—.
Verlag von Justus Perthes in Gotha.

Jeder Deutsche im Auslande wird gebeten, seine Adresse der Verlagshdlg J.M. Schorer's, m.b.H. Berlin SW. 48 anzugeben, worauf dieselbe eine Probenummer der Wochenschrift „Das Echo", Organ der Deutschen im Auslande, umsonst übersendet. (298)

WIR KENNEN keine besseren, illustrierenden u. lehrerheitsbaren, ja Lust und Freude erweckenden Schule (Bogen f. d. mdn. Bild.) als **G. Zamm, Bildertafeln u. Bilderbücher.** 4 Hefte à 4.50. Porto 0.50. 13. Auflage. ◀ Klinggräber Verlag, Leipzig. ▶ (300)

Echte Briefmarken.

100 Spanien	Mk. 2.50.
50 Südamerika	„ 2.—
25 Türkei	„ 1.75
20 Argentinien	„ 1.50.
17 Montenegro	„ 1.—
200 Verschiedene	„ 2.—
500 „	„ 7.50.

Alle verschied. Porto extra.
Gegründet 1866. Preisl. üb. 1736 Sorten gratis.
W. Kinast, Berlin W. 64, Unter den Linden 8.
(420) 2

Glas-Stereoscope, Landschafts- und Städtebilder
neue Original-Photographien von (420)
Alois Beer, k. u. k. Hof-Photograph in **Klagenfurt.** Catalog gratis u. franco.

Verblüffend (298)
Musik-Werke u. Instrumente aller Art. Billigste Bezugsquelle! Katalog gratis und franco! Max Vormeyer, Leipzig 75. (247)

Verlagsbuchhandlung von J. J. Weber in Leipzig.

Soeben erschienen und durch jede Buchhandlung zu beziehen

Villen und Kleine Familienhäuser.

Von **Georg Aster.**

Fünfte Auflage.

Mit 112 Abbildungen von Bebauungsplänen nebst dazugehörigen Grundrissen und 23 in den Text gedruckten Figuren.

In Original-Leinenband 6 Mark.

Landhaus für eine Familie. 17 000 Mark.

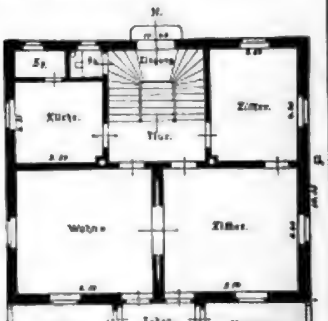

Inhaltsverzeichnis: Eigenhaus und Mietshaus. — Der Bauplatz. — Die Vorarbeiten zum Bau. — Die einzelnen Arbeiten am Bau und Anschläge für dieselben. — Die Gründung. — Die Kellermauern. — Die Umfassungsmauern. — Mörtel- und Betonbereitung. — Die Grundform des Hauses. — Füllungsmaterial der Holzwände. — Die Dielung. — Verunreinigung des Bauses. — Die Abortanlage. — Dachformen und Dachdeckung. — Die Maurerarbeiten. — Anlage der Kamine. — Die Zimmerarbeiten. — Treppenlage und Treppenanlagen. — Lage der Räume zu einander und zur Himmelsgegend. — In welchem Stil sollen wir bauen. — Das sächsische Bauernhaus des Vogtlandes. — Die Bauhütten. — Gartenanlagen. — Hausinschriften und Sprüchwörter. — Sprüche für die Innenräume. — Verzierungen an den Giebeln. — **Pläne von Wohnhäusern:** I. Abteilung: Pläne zu kleinen Wohnhäusern für Arbeiter, Handwerker, kleine Beamte etc. von 2200 bis 5000 Mark Baukosten. II. Abteilung: Pläne zu kleinen Villen, Land- und Sommerhäusern. Von 6000 bis 12 000 Mark Baukosten. — III. Abteilung: Pläne zu größeren Villen und Landhäusern. Von 12 000 bis 30 000 Mark Baukosten. Anhang: Schwedische und deutsche Holzhäuser, mit 12 Abbildungen und 9 Grundrissen.

Drei Auflagen innerhalb Jahresfrist sprechen besser als jede Empfehlung für den Wert, die Brauchbarkeit und Beliebtheit des Buches.

Digitized by Google

Julius Blüthner, Leipzig.

Königl. Sächs. Hof-Pianoforte-Fabrik.

Hoflieferant Ihrer Maj. der Deutschen Kaiserin und Königin von Preussen, Sr. Maj. des Kaisers von Oesterreich und Königs von Ungarn, Sr. Maj. des Kaisers von Russland, Sr. Maj. des Königs von Dänemark, Sr. Maj. des Königs von Griechenland, Ihrer Königl. Hoheit der Princessin von Wales.

Flügel und Pianinos.

Besondere Bauart für alle Klimate. (41)

Prämiirt mit 11 ersten Weltausstellungs-Preisen.

Nicolaische Buchhandlung. Borstell & Reimarus.

Soeben erschien

Beachtungswerte Angebote für Büchertreunde Nr. 71.

Zusendung unberechnet und postfrei. (578)

Berlin NW., Dorotheenstrasse 78.

Weisses hartes Metall, harte Versilberung.

Silberne Staats-Medaille.

Speisen und Tafel-Geräthe aller Art.

Bestecke.

Aelteste Deutsche Neusilberwaren-Fabrik

Gegründet 1824.

HENNIGER & Co.

BERLIN S.W. 68.

Verkaufslager:

Berlin. Leipzig. Breslau. Hamburg. Dresden. Magdeburg.

Einrichtungen für Hotels, Cafés, Restaurants.

Ausstattungen, Hochzeits- und Fest-Geschenke.

(906)

Universal-Accordstreich- und Schlagzither. (977)

Patent. im In- und Auslande!

Grösstes Universal-Instrument. Ueberall Anerk.: Chromat., Schlag-, Accord-Zither, Mandoline, Guitarre, Harmonium. Schule zum Selbstlernen 1 wenig Gelds u. Belegen. Preis 30 alle best. Musikalien-, Uhren- u. Spielw.-Hdlgen. od. dir. b. Fr. Gust. v. M 30 an. gegr. Mediz. u. k. chrg. Accord-Streichzitherfabrik **Burkhardt & Rieth,** Schleusingen i. Thür.

Musik-Instrumente

(1020)

Hermann Dölling jr.

Markneukirchen i. S. No. 311.

Akkord-Zithern nebst allem Zubehör.

Preis: 7.—, 9.—, 11.— und 13.— Mark.

Katalog umsonst und portofrei.

Preisconl. illustr. Kataloge über m. sortirtes Lager Violinsaiten werde st. gratis versandt.

Musikinstrumente

für Haus und Familie, Kapellen und Vereine

Steiniger & Co.

Erlbach No. 54 bei Markneukirchen.

Preislisten frei! (936)

Kanarienvögel.

Tag- u. Lichtschläger versendet unter Garantie lebender Ankunft 6, 10 frs. 20.—

Emil Schumann, Pirna a. Elbe. (1033)

Flügel, Pianinos, Harmoniums,

in anerkannt unübertroffener Qualität.

„Schiedmayer, Pianofortefabrik“

vormals J. & P. Schiedmayer. **Kgl. Hoflieferanten.**

Genaue Adresse: **Neckarstrasse 12, Stuttgart.**

37 Ehrendiplome *28000 Instrumente*

und Medaillen. *im Gebrauch.*

(1019)

F. Todt, Pforzheim.

Firma besteht seit 1874

Eigene Fabrikation feiner Juwelen

jeder Art.

Versand direkt an Private zu billigsten Preisen

Reich illustrirter Katalog über Juwelen, Gold- und Silberwaaren, Tafelgeräthe, Uhren etc. gratis und franco.

Umarbeitung alter Schmucksachen.

Altes Gold, Silber und Edelsteine

werden in Zahlung genommen. (981)

Oster- und Konfirmationsgeschenke

Meisterwerke der christlichen Kunst. Drei Originalbilder-Hefte mit je 21 Holzschnitt-Tafeln auf Kupferdruckpapier. Preis einer jeden Sammlung in illustriertem Umschlag 2 Mark, in Karton-Mappe 3 Mark, in Leinwand-Mappe 5 Mark. Erste und zweite Sammlung in einer Leinwand-Mappe 8 Mark. Alle drei Sammlungen in einer Leinwand-Mappe 10 Mark.

Stunden der Erbauung. Ein Jahrgang Predigten für denkende Verehrer Jesu von Johann Georg Dreydorff. Preis 6 Mark, in Leinwand gebunden 7 Mark.

Entscheidungsschlachten der Weltgeschichte von C. F. Maurer. Neue, illustrierte Ausgabe. Mit 12 Tafeln Abbildungen nach authentischen Darstellungen. Preis in Halbleinenband 9 Mark.

Erkenne Dich selbst! Gedenkalbum zur Charakteristik der Freunde und Freundinnen. Einundzwanzigste Auflage. Mit 14 Faksimiles namhafter Frauen und Männer der Gegenwart. Preis in Original-Leinenband 5 Mark.

Gedichte von Frida Schanz. Mit dem Porträt der Dichterin. Zweite Auflage. In Original-Leinenband 6 Mark.

Neue Gedichte von Frida Schanz. Mit dem Porträt der Dichterin. In Original-Leinenband 6 Mark.

Hans Sachs und seine Zeit. Ein Lebens- und Kulturbild aus der Zeit der Reformation von Rudolph Genée. Mit 156 Abbildungen, Faksimiles nach den Handschriften und Notenbeilagen von Meisterliedern. Preis 12 Mark, in Original-Leinenband 12 Mark.

Selbsterziehung. Ein Wegweiser für die reifere Jugend von John Stuart Blackie. Deutsche, autorisierte Ausgabe von Lic. Dr. Friedrich Kirchner. Zweite, vermehrte und verbesserte Auflage. Preis in Leinenband 3 Mark.

Samuel Smiles' Werke in deutscher, autorisierter Ausgabe. Der Charakter. Fünfte Auflage. — Leben und Arbeit. — Die Pflicht. — Die Sparsamkeit. Zweite Auflage. Preis jedes Bandes 6 Mark, in Original-Leinenband à Mark 9.— pf.

Das Tierleben der Alpenwelt. Naturansichten und Tierschilderungen aus dem schweizerischen Gebirge. Von Dr. Fr. v. Tschudi. Elfte, durchgesehene Auflage. Herausgegeben von Prof. Dr. C. Keller. Mit Tschudis Porträt in Stahlstich und 27 Illustrationen von E. Ruttmeyer und W. Georgy. Preis 7 Mark 50 Pf.; in Original-Leinenband 9 Mark.

Die Tier- und Pflanzenwelt des Süsswassers. Einführung in das Studium derselben. Unter Mitwirkung von Dr. C. Apstein, Dr. Bruno Hofer, Dr. O. Grimm, Prof. Dr. F. A. Forel, Prof. Dr. A. Gruber, Prof. Dr. P. Kramer, Prof. Dr. F. Ludwig, Dr. W. Migula, Dr. L. H. Plate, Dr. E. Schmidt-Schwedt, Dr. A. Seliger, Dr. J. Vosseler, Dr. W. Weltner und Prof. Dr. O. Zacharias, Director der biologischen Station am Grossen Plöner See. Zwei Bände. Mit 141 Abbildungen. Preis 24 Mark, in Halbleinenband 30 Mark.

Verlag von J. J. Weber, Leipzig

Digitized by Google

Photogr. Apparate

Hess & Sattler, Wiesbaden.

Specialhaus für Photogr. Bedarf

Chr. Fr. Winter Sohn

LEIPZIG Schillerstr. 7

illustr. Preisliste kostenfrei

? ob Rock, ob Hose ?

lösen

Polichs Radfahr-Kostüme

Dieselben entsprechen den höchsten Anforderungen in Bezug auf tadellosen Sitz und vornehme Eleganz.

Das neue

Pracht-Sport-Album

enthält viele Abbildungen, darunter patentierte und geschützte Neuheiten und wird nebst Proben postfrei zur Ansicht gesandt. Anzugeben ist Preislage, in der Bemusterung gewünscht wird.

Aug. Polich, Leipzig. Sonder-Abtheilung für Sport-Bekleidung.

Die Preisliste über Schmuckgegenstände für

„Garten und Park"

Bassinfassungen, Gartenmöbel, Blumen, Thierfiguren, Vasen u. s. w. senden wir Interessenten auf Wunsch, welcher sich auf dies Inserat bezieht. (574)

Etruria Kunstgewerbl. Anstalt, Neuwedell N/M. (Preussen).

Premier-Fahrräder

sind aus

Helicalrohr

gebaut

und an Widerstandsfähigkeit und leichtestem Lauf unerreicht.

The Premier Cycle Co. Ltd.

Doos bei Nürnberg. Eger (Böhmen).

Engros-Niederlage: Berlin O. 27. (465)

WANDERER-FAHRRÄDER

DIE IMMER ZUNEHMENDE VERBREITUNG DERSELBEN BIS IN DIE HÖCHSTEN KREISE HINAUF GIEBT ZEUGNISS FÜR DEREN VORZÜGLICHE QUALITÄT. „WANDERER" IST DER NAME DER FEINSTEN MARKE IM HANDEL.

WANDERER-FAHRRADWERKE

VORM. WINKLHOFER & JAENICKE.

CHEMNITZ - SCHÖNAU.

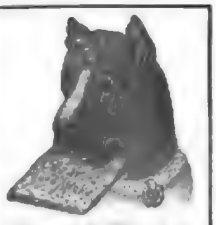

Cäsar & Minka.

Racehundezüchterei und -Handlung

ZAHNA (Preussen)

Edelste Racehunde jeden Genres

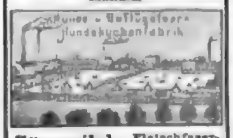

Süssmilch-Fleischfaser-Hundekuchen

Cleveland

Es würde zu weit führen, wollten wir alle Vorzüge der **Cleveland-Fahrräder** hier aufzählen. Unser **Catalog** enthält indessen eine ausführliche Beschreibung und versenden wir denselben gern auf Wunsch gratis an alle Cleveland-Freunde.

The Lozier Mfg. Co., Hamburg, 36 Neuerwall.

Agenten gesucht wo noch nicht vertreten.

Syphon „Perfect"

Allen Systemen überlegen!
Geringster Kohlensäuredruck!
Keine Metalltheile im Bier!
Zuverlässiges Funktioniren!
Grosser Nutzen im Betrieb!

D. R. G. M. und Auslandspatente.

Deutsche Syphon-Gesellschaft Berlin

G. m. b. H.

SW., Alexandrinenstrasse 25.

Vertreter für Deutschland, excl. Schlesien, Posen u. Brandenburg, sowie für Export ab Hamburg:

S. Lion-Levy, Hamburg.

ODONTA

Zahn-Wasser

zur Pflege des Mundes und Erhaltung der Zähne

F. WOLFF & SOHN

Filiale Wien

Verkaufs-Niederlagen in allen besseren Parfümerie-, Friseur- u. Drogen-Geschäften. (466)

MONARCH

das feinst construirte und beste

Fahrrad

MONARCH CYCLE MFG. CO. HAMBURG & CHICAGO

Patent-Motor-Wagen „Benz“

Ersatz für Pferde. — Für 2, 4, 6, 8 und 12 Personen.

Preis von M. 2000.— an.

Bis 1. Januar 1898 wurden **1200** Wagen abgeliefert.

Bei den Wettfahrten „Paris-Bordeaux“ — „Paris-Marseille“ — „Chicago“ — „Marseille-Nice“ glänzende Resultate erzielt.

Vertretungen und Lager in Berlin, Crefeld, Paris, London, Brüssel, St. Petersburg, Moskau, Warschau, Wien, Budapest, Mailand, Basel, Copenhagen, Buenos-Aires, Singapore, Mexico, Bombay, Prätoria, Capetown. (561)

Benz & Co., Rheinische Gasmotoren-Fabrik, **Mannheim** (Baden).

Dampf-Maschinen

der Maschinenbauanstalt Golzern (vorm. Bothschild & Nöckl) (184)

Golzern

Port mit Sprungfederböden!

Kluge Hausfrauen

ersetzen diese durch

Patent-Springfeder-Matratzen

von Westphal & Reinhold, Berlin 21.

Grösste Ersparniss gegen Sprungfeder-Matratzen

Kein Einliegen.
Keine Reparaturen.
Kein Ungeziefer mehr.

Sie gewähren dauernd ein Ruhelager, wie es der Verwöhnteste bisher nicht gekannt und sind im Gebrauch halb so theuer, wie Sprungfederböden

Ueberall erhältlich. Lieferung in jeder Grösse.

Wer Betten anschaffen will,

verlange ausdrücklich

Westphal & Reinhold's Patent-Matratzen

Man schütze sich vor Nachahmungen.

WESTPHAL & REINHOLD BERLIN FABR.№ Patentirt in allen Staaten

Jede Patent-Matratze trägt ein solches Schild.

Wo keine Niederlagen, directer Versand ab Fabrik.

Catalogue auch über Bettstellen gratis.

Schreibmaschine

Die neue Modell 2 der **Hammond** vereinigt alle Vorzüge der besten Maschinen. (51)

F. Schrey, Berlin SW., Kommandantenstr. 80, Ecke Leipzigerstr.

Webstuhl- und Maschinenfabrik vorm. May & Kühling, Chemnitz. Abtheilung: Kleinmotoren.

Prämiirt Leipzig 1897. Silberne Medaille der Stadt Leipzig. (Höchste Auszeichnung für Heissluftmotoren).

Patentirt in den meisten Staaten.

Heissluftmotoren

mit Petroleum-Unterfeuerung

Zum Wasserheben für **Gärtnereien, Güter, Villen etc.**

Keine Reparaturen! (300)
Keine Wartung!
Kein Versagen!
Keine Concession erforderlich!
In jedem Raume aufstellbar!
Kein Geräusch u. kein Geruch!

Inganggesetzung durch Kutscher oder Dienstmädchen.

Billig in Anschaffung und Betrieb!

Neuheit

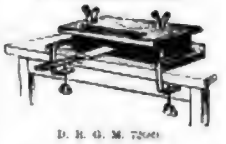

D. R. G. M. 73869

Keilich's

Messerputzmaschine.

Beste, leichterkäufliche Maschine. Ladenpreis M. 3.50. Putzpulver 20 Pf. Lohnender Artikel für Grossisten, Haushaltungs- und Kurzwaarengeschäfte. Rabatt und Verkaufsbedingungen durch

Hermann Herzfeld, Dresden.

Alleiniger Fabrikant der Keilich'schen Messerputzmaschine. (283)

Neuheit

Carlshütter Irische Mantelöfen

mit Rippeneinsatz.

Sparsamste Dauerbrandöfen.
Vortheilhafte Heizung.
Elegante Ausstattung.

Carlshütter Amerikaner Oefen.

Beste Dauerbrenner.
Weicht Brennmaterial.
Grosse Heizkraft.

Die Oefen kommen zum Gebrauch fertig zusammengesetzt zum Versand. (499)

Eigene Emaillir- u. Vernickelungs-Anstalt.

Billige Preise. — Prompte Bedienung.
Katalog gratis. — Vertreter gesucht.

Eisenwerk Carlshütte Alfeld a. d. Leine.

Erste österr.

Levantiner Oelwetzstein-Fabrik

von **Lorenz Walcher,**

Reifnitz am Wörthersee, Kärnten.

Vollkommener Ersatz für Arkansassteine bei 75% Preisersparniss. (446)

Flotter Artikel für jeden Wiederverkäufer!!!

Special-Preisliste u. Probemuster fr. u. gratis.

Weise & Monski, Halle a/S.

Specialfabrik für Pumpen

Duplex-Dampfpumpen.

Stets grosses Vorrathslager Telegr.-Adr.: Weises Hallesaale.

Nacher's rotirende Pumpen

für jede Flüssigkeit. — Specialität seit 27 Jahren.

Ueber 3000 Stück geliefert. (301)

Depot in Nacher Chemnitz.

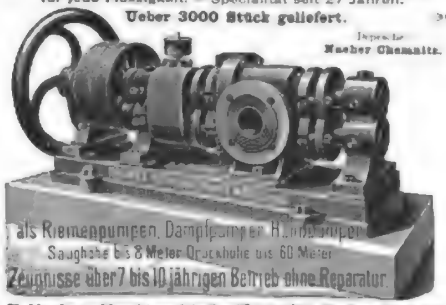

J. E. Nacher, Maschinenfabrik, Chemnitz, Sachs., Beckerstr.

Springbrunnen

Gärten (300)

Spreng-Hähne

Rasensprenger

A. G. Schäffer & Walcker, Berlin SW., Tandenstraße 18.

Glenk Einsätze

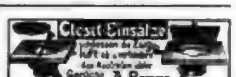

No. 12,95 LEIPZIG A. Berner No. 22.

Patent!

Verbesserte Priestman-Greifbagger, Löffelbagger, Drehkräne u. Laufkräne

für

Dampf-, Hand- und elektrischen Betrieb

bauen als Specialität und halten auf Lager

MENCK & HAMBROCK,

Altona-Hamburg. (57)

Circulations-Vorwärmer

für

Speisewasser

mit

Schlammsack,

gesetzlich geschützt

Leistung bedeutend grösser als diejenige aller alten Systeme dabei wesentlich billigerer Anschaffungspreis.

Grösste Kohlenersparniss.

Denkbar leichteste Reinigung.

Gebr. Burgdorf,

Maschinenfabrik, (500)

Altona-Hamburg.

C. Haquet,

vorm. Hermann Ritter, Heidelberg und Berlin W., Charlottenstraße 83, Ateliers für Oefen und Kaminbekleidungen, Oefen für Oele- und Kohlenfeuerung, Messerputzmaschinen, Oefen für Gas- und Kochherde.

Kaminbekleidungen, Gas- und Kochherde etc.

Patente

Patente

B. Reichhold Ingenieur

BERLIN, Leipzigerstr. 24 Hamburg, Kiel, Wien, London

Aug. Spangenberg

Berlin SO.

Neander-Strasse 3c. Strassenfabrikthüle, Krankenstühle, Closets, verstellbare Kopfkissen zum Schlafen in 99 verschiedenen Lagen, Tragstühle, Bettsäcke.

Bureau des „Praktischen Maschinen-Constructeur“

W. H. Uhland,

Leipzig-Gohlis, (40)

vermittelt und verwerthet Patente in allen Ländern. Langjährige Praxis. Billige Preise.

Beachtenswerth!

Einen neuen, sehr praktischen und vielbegehrten Artikel bringt die Firma Jul. Schroeder in Feuerbach-Stuttgart in den Handel, nämlich sog. **Liqueurpatronen.** Aus diesen Patronen lassen sich an der Hand der beigegebenen Anweisung von **jedermann rasch u. spielend einfach** die besten feinen **Tafelliqueure, wie Maraschino, Benedictine, Curaçao, Cognac** etc. etc. Stärke bestimmt selbst. Die fertigen Liqueure sind so vorzüglich, dass solche den **besten Sorten** entsprechen und kommen zudem **enorm billig,** denn eine Patrone, die 2½ Liter des betreffenden Liqueurs giebt, kostet je nach Sorte, nur 90—90 Pfg. Man beliebe sich von genannter Firma gratis und franco Prospekte und Anweisung kommen. (147)

Act.-Ges. Dresdner Gasmotoren-Fabrik

vorm. Moritz Hille **Dresden-Altstadt 9** empfiehlt ihre

auf allen Ausstellungen und wissenschaftl. Concurrenzprüfungen

mit **ersten Preisen**

ausgezeichneten

Gas-, Petroleum-, Benzin-, Naphta- und Acetylengas-Motoren.

50 Medaillen u. Ehrendiplome, darunter **3** Staatsmedaillen.

Mehr als **3700** Motoren mit **20,000** Pferdestärken in Betrieb.

Wir bitten genau auf unsere Firma zu achten. (520)

Special-Unternehmung für Einrichtung und Umbau von

Stärke-zucker-, **Syrup-, Dextrin-Fabriken**

(499)

W. H. Uhland, Leipzig.

Bewährte Apparate. Prosp. gratis.

Die sanitäre best. u. durch billigst. Zimmer- u. Haus-

Closets,

patent. m. Gold. Medaille! Bidets in manchf. Form, liefert die Special-Fabrik **M. Sachse & Sohn,** Berlin (1200, Brunnenstr. 159, Filiale: SW., Bismarckstr. 79. Preisliste gr. u. fr.

Ohne Tinte unverwischbare Copie *Muster III.* **Eduard Rein** CHEMNITZ

Digitized by Google

Dr. Lahmann's

Cacao
Chocolade
Vegetabile Milch
Pflanzen-Nährsalz-Extract

Alleinige Fabrikanten HEWEL & VEITHEN in KÖLN a. Rhein.

Beim Kaiserl. Patentamte ein Nr. 3103 eingetragene Schutzmarke.

CHOCOLAT MENIER

Die Grösste Fabrik der Welt. TÄGLICHER VERKAUF 50,000 Kilos.

Zu haben in allen Spezerei-, DELIKATESSEN-, HANDLUNGEN UND Conditoreien.

Baumkuchen

LIEBIG Company's FLEISCH-PEPTON

GAEDKE's CACAO

der bekömmlichste von allen

von ärztlichen Autoritäten besonders empfohlen.

Garantie für Echtheit nur in Originalpackungen.

Mk 2.80, Mk 2.40, Mk 2.— per ½ Kilo-Packung

Ueberall käuflich.

Fabrikant P. W. GAEDKE, Hamburg.

Hafer-Malz-Cacao das Pfund M. 2.

Hafer-Cacao halb u. halb das Pfund M. 1.20

Das bekömmlichste Frühstück für Jung

Das billigste Frühstück und Alt.

CHOCOLADEN von AMÉDÉE KOHLER & FILS in LAUSANNE

Marke für feine Spezialitäten SCHWEIZ

Gute Aufnahme fanden bisher überall Geröstete Kaffee der altrenommirten Grossrösterei Hermann Schirmer Nachf. Leipzig.

a. Geröstete Kaffee.

b. Hohe Kaffees.

Verkaufsstellen in vielen Städten Mittel- u. Süddeutschlands. Wo nicht zu erhalten, wende man sich direkt an unsere Firma.

LUXARDO's MARASCHINO di ZARA weltberühmter Liqueur überall zu haben.

SECT

MATHEUS MÜLLER gegr. 1838. ELTVILLE a/Rh.

Hoflieferant Sr. Majestät Kaiser u. Königs, Ihr. Majestät Königin v. Bayern, Sachsen u. Württemberg, Ihr. Kgl. Hoh. d. Grossherz. v. Baden u. Herzogs Carl Theodor i. Bayern.

Rheinwein.

Fleischsolution nach Dr. Mirus'schen Hofapotheke

Magen- und Darmkranke,

Sprengel's Chocolade u. Cakao ist unerreicht im Geschmacke u. Nährwerth

B. Sprengel & Co.

Hausen's Kasseler Hafer-Kakao

20 Ehrendiplome
25 Goldene Medaillen

KARL HANS FAHN
15 Monate, 32 Pfund

NESTLÉ'S Kindermehl

MILCH-ZWIEBACK-PULVER;
– 30jähriger Erfolg, –
enthält die reinste Schweizermilch,
während alle anderen Präparate unbedingt einen Zusatz von Milch erfordern.
Das älteste und bewährteste Ersatzmittel der Muttermilch.

Schloss Kolinec (Böhmen)
und 4 Jakobsplatz, Brünn (Mähren), 6. Oct. 1891.

Schon lange hegte ich den Wunsch, Ihnen meine tiefste Dankbarkeit für die ausgezeichneten Dienste auszudrücken, die mir Ihr altes, bewährtes Erzeugniß seit langer Zeit geleistet hat. Ich erzog meine 4 Kinder damit bis zum 2½ Lebensjahre, und sie waren stets von strotzender Gesundheit. Besonders gut schlug aber dies Präparat bei meinem jüngsten Töchterchen ein, welches bei seiner Geburt so klein und schmächtig war, daß die Ärzte an seinem Leben zweifelten. Nun ist sein Körper so rund, fett und prall. Es konnte trotz seines Gewichts mit 15 Monaten ganz recht und stramm laufen, und überhaupt sind seine Knochen sehr entwickelt. Es hat nimmer die Nacht ruhig geschlafen und nie erbrochen oder Durchfall gehabt. Kurz, auf Alles hat Nestlé's Nahrung einen wohlthätigen Einfluß ausgeübt.

Frau Bertha Fahn.

CHOCOLADE
Lehmann & C.
DRESDEN
CACAO

Burk's
Arzneiweine

C. H. BURK STUTTGART
Schutz-Marke

Mit edlen Weinen bereitete, Appetit erregende, allgemein kräftigende, nervenstärkende und blutbildende diätetische Präparate
Von vielen Aerzten empfohlen:

Burk's Pepsinwein (Essenz).
Verdauungsschwäche.

Burk's China-Malvasier.
Ein delikates Tonicum.

Burk's Eisenchinawein,
wohlschmeckend u. leicht verdaulich.

Zu haben in d. Apotheken Deutschlands und vieler grösseren Städte des Auslandes.

Man verlange ausdrücklich: „Burk's Pepsinwein", „Burk's China-Malvasier" etc. und beachte obige Schutzmarke und die Firma
C. H. Burk, Stuttgart.
Export nach überseeischen Ländern.

LOHSE'S
Edelveilchen

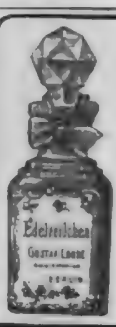

Der köstlichste Veilchenduft dem frischgepflückten Veilchen gleich.
Parfüm – Puder – Brillantine – Toilettewasser – Seife – Riechkissen
GUSTAV LOHSE
Königlicher Hoflieferant
BERLIN W., Jäger-Strasse 45/46.
Käuflich in allen Parfümerie-, Galanterie- und Drogen-Geschäften, sowie bei allen Coiffeuren des In- und Auslandes.

„Captol"
ein neues medizinisch kosmetisches Haar-Wasser

Besonders bewährt gegen Schuppenbildung, das dadurch verursachte Jucken der Kopfhaut und das Ausfallen der Haare
Hergestellt nach Angaben des Herrn Dr. med. J. Elchhoff, Specialarzt für Hautkrankheiten in Elberfeld
Alleiniger Fabrikant: Ferd. Mülhens No. 4711 Köln
Hoflieferant S. M. des Kaisers von Russland.

Grösster Erfolg der Parfümerie
Alleiniger Fabrikant Ferd. Mülhens Cöln vorm. Kaiserl. & Kgl. Hoflieferant von Russland
Mülhens Rheinveilchen Parfum
MARKE • No 4711
Der köstlichste frische Veilchenduft ohne Zusatz von Moschus, Patchouly od. dergl.
Das Modeparfum der höchsten Kreise. In Flacons von M. 1.25 bis M. 3.— M. 3.50
In allen feinen Geschäften käuflich

Spanischer Portwein.
naturrein direkt gezogen. Neuester Lagerung gut Stärkung empfohlen à Flasche Mark 1.25. Dasselbe per 3/1 Fl. incl. Verpackung Mark 4.00.
C. Spielhagen, Dresden, Versandgeschäft.

Zur Pflege der HAUT ist das beste Produkt die CRÈME SIMON Unübertroffen für den TEINT und für die Toilette des Gesichts und der Hände
Zur echt mit der Unterschrift: Simon

Dr. Oetker's
Backpulver à 10 Pfg.
Millionen
Dr. A. Oetker, Bielefeld.
Apothekenbesitzer

Erfrischende, abführende Fruchtpastille
TAMAR INDIEN GRILLON
Gegen VERSTOPFUNG
Hämorrhoiden, Congestion, Leberleiden, Migräneschwerden.
PARIS, 33, Rue des Archives. – In allen Apotheken.

Lebensversicherungs-Gesellschaft zu Leipzig
(alte Leipziger) auf Gegenseitigkeit gegründet 1830.

Versicherungsbestand:
Ende 1895: 457 Mill. ℳ; Ende 1896: 485 Mill. ℳ; Ende 1897: 512 Mill. ℳ
Prämien:
Ende 1895: 13.1 Mill. ℳ; Ende 1896: 13.8 Mill. ℳ; Ende 1897: 15.8 Mill. ℳ
Gezahlte Versicherungssummen:
bis Ende 1895: 90 Millionen ℳ; bis Ende 1896: 99 Millionen ℳ; bis Ende 1897: 107 Millionen ℳ
Die Versicherten erhielten durchschnittlich an Bonus gezahlt:
1890: 40% 1891: 42% 1892: 40% 1893: 40% 1894: 40% 1895: 40% 1896: 40% 1897: 40%
Bei den 44 deutschen Lebensversicherungs-Gesellschaften betrugen Ende vorigen Jahres gegen 8400 Millionen Mark [illegible]
Die Lebensversicherung in Deutschland [illegible]
Für Leben für Jedermann, Mitversorg, freie Rentenbank, freie Altersversicherung, freie Landwirth, freie Dramen [illegible]
Die Lebensversicherung-Gesellschaft zu Leipzig [illegible]
Die Lebensversicherung-Gesellschaft zu Leipzig [illegible]
Nähere Auskunft ertheilen die Vertreter der Gesellschaft, sowie deren Hauptagentur.

Banck's weisse Ventilations-Hemden und Stoffe

Gesundheitsleibwäsche ersten Ranges, nach kompetenten Gutachten das Hervorragendste, was auf diesem Gebiete bisher geleistet worden ist. (540)
Verkauf nur durch Wäsche-Geschäfte. — Proben und Preise auch direct und kostenfrei.
Fabrik-Marke.
Für **Sport- u. Touristenhemden** besonders empfehlenswerth.
E. F. BANCK, Bielefeld. (Gründung 1823.)

J. A. Henckels Solingen.

Fabrik von Stahlwaaren, wie Tafelmesser, Messer für alle Gewerbe und Künste, Scheeren, Taschenmesser etc.

Für jedes das „Zwillingszeichen": tragende Stück wird unbedingte Gewähr geleistet, es wird daher gebeten, beim Einkauf auf dieses Zeichen zu achten. (489)

Haupt-Niederlage: **BERLIN W.,** Leipzigerstr. 117/118.
Zweig-Geschäfte: **HAMBURG** Gr. Johannisstr. 6. **KÖLN a. Rh.** Hohestr. 131. **WIEN I** Kärthnerstr. 30.

Extrafeine Necessaire-Taschen.

Höchste Auszeichnung, Leipzig 1897, Königl. Sächs. Staatsmedaille.

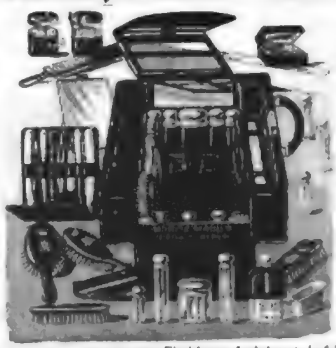

Höchste Auszeichnung, Leipzig 1897, Königl. Sächs. Staatsmedaille.

Praktische Reisetaschen mit Necessaire-Einrichtung, hocheleganter, in feinster Ausstattung und allen Preislagen.

Sämmtliche Reiseartikel und feine Lederwaaren.
Illustrirte Preisliste gratis und franko.

Moritz Mädler, Fabrik und Versandgeschäft **Leipzig-Lindenau.**
Verkaufsläden: **Leipzig,** Petersstr. 8. **Berlin,** Leipzigerstr. 101/2. **Hamburg,** Neuerwall 86. (432/11)

Wie sehr die Damenwelt immermehr die unverwüstliche Qualität und die äusserst praktischen Eigenschaften der Vorwerkschen Kleider-Schutzborden anerkennt, beweist die Thatsache, dass dieselben nach wie vor für weit mehr als

100,000 Kleider wöchentlich

Verwendung finden. Vor Verwechselung der Original-Schutzborde mit den vielen minderwertigen Nachahmungen schützt allein der auf die Waare aufgedruckte Name des Erfinders **Vorwerk.** (5749)

Möbelplüsche
glatt, gemustert und bunt,
Decorationsplüsche
Fabriklager: **Fischer & Wolff, Berlin C., Spandauerstr. 7.**
Muster u. illustr. Catalog franco (301)

Strümpfe.
Bestes deutsches Fabrikat in nur garantirt soliden Qualitäten.
Abgabe an Fabrikpreisen an Private. (389)
Specialität:
Maschinenlose Strümpfe, Socken, Radfahrer- u. Sport-Strümpfe,
Unübertroffene Neuheit.
Gotthardt Schröder, Barmen-Rmsh.
Bilde Preisliste zu verlangen.

Rumpf's
Krepp-Unterkleidung
bewährt, angenehm zu tragen, elastisch, porös.
Verkauf: in den feineren Wäschegeschäften.
Rumpf'sche Kreppweberei Act.-Ges. **Basel.** (5)

Diaphanie-Glasbilder.
(Künstlerischer Fensterschmuck.)
Die Bilder werden mit **Umrahmungen** zum **Anhängen** oder **Einsetzen** in **jeder beliebigen Grösse** geliefert. Ausser zur Schmückung des Zimmers vorzüglich geeignet für **Treppenhäuser, Veranden** u. s. w. Für dieselben Zwecke auch
künstlerische Glasätzungen.

Fenster- und Kaminvorsetzer.

Katalog gegen Voreinsendung von 50 ₰ **Farbiger Hauptkatalog** (Rückvergütung bei Bestellung von ℳ 30.— ab) gegen ℳ 3.—
Nicht gefallende Bilder, ausser Extra-Anfertigungen, werden bereitwilligst umgetauscht. (5776)

Kunstanstalt Grimme & Hempel Act.-Ges.
Leipzig-Schleussig.

Schwarze Kleiderstoffe
enorme Muster-Auswahl reiner Wolle (357)
von 80 Pfennig an.
Aufträge von 15 Mark an frd. Proben und Kataloge frei.
J. W. Sältzer, Hannover.

Probiren Sie KAPPUS-SEIFE die allein ächte Konkurrenz-Seife überall erhältlich Preis 25 Pfennig Fabrik M. KAPPUS, Mönchengladbach. M

(5649)

Gleis-Nachtlicht,
(1514)

Special-Recepte für Glanzwichse, Wagen- und Maschinenfett, Schuh- und Hufsalbe, Ung. Alcalis, Aether, Xylol, Benz., Mix. Solv., Petrol. u. dergl. Artikel enth. u. neueste Vorsch. billig.
Erwerbs-Katalog für Jeden. gratis u. fr.
Wilh. Schiller & Co., Chemnitz-Reitzenhain.

OTTO HERZ & Co
Frankfurt a. Main.
anerkannt bestes Fabrikat
berühmt durch SOLIDITÄT
ELEGANZ und vorzügl. PASSFORM
En gros. Export.
Detail-Vertretung an allen grösseren Plätzen.

Negergarn
ist das beste baumwollene Strickgarn, wird aus dem edelsten Material hergestellt und in allen Farben echt geliefert.
Neger-Estremadura **Neger-Doppelgarn**
ist in allen besseren Geschäften zu haben.
Man verlange nur Negergarn oder Strümpfe mit dem Negergarn-Etiquett.
Diamantschwarz **Lederfarben**
absolut echt und nicht gesundheitsschädlich.
Reizende Neuheit: **Neger-Häkelgarn. Seide-Imitation.**

Chemnitzer Möbelstoffe versendet unverkäufliche — in nur soliden Qualitäten
Richard Zieger, Chemnitz.
Grösste Auswahl. Vielseitige Empfehlungen. (239)

Möbel-Damast	per Meter von Mark	1.70 an.
Woll-Cripe a. Rips	„ „ „ „	2.75 „
Möbel-Coteline	„ „ „ „	3.— „
Mohair-Plüsch, glatt und gemustert,	per Meter von „	3.25 „
Baumwoll-Plüsch, bunt gewebt, grosses Sortiment.		
Decorations-Plüsch, 135 cm breit, in 30 Farben.		

Illustrirte Zeitung

Alle Rechte für sämmtliche Artikel und Illustrationen vorbehalten.

Nr. 2856. 110. Bd. | Erscheint regelmäßig jeden Donnerstag. Einzelpreis einer Nummer 1 Mark. | Leipzig und Berlin | Preis vierteljährlich 7 Mk. — 8 Kr. 70 H. 4 W. Mit Kranzbandporto 9 Mk. 25 — 11 Kr. 60 H. 4 W. Für Ausland 11 Mark. | 24. März 1898.

Frl. Dr. Elisabeth Blackwell.

Frl. Dr. Emilie Blackwell.

Frl. Dr. Agnes Bluhm.

Frl. Dr. Henriette Tiburtius.

Frl. Dr. Emilie Lehmus.

Frau Dr. Ahrens-Lehmann.

Frau Dr. Rose Marie-Gerhheimer.

Frl. Dr. Franz Lipschitz.

Frau Dr. Heinrich Klumpke.

Frl. Dr. Anna Hamann.

Frl. Dr. Elisabeth Winterhalter.

Frau Dr. Maria Heim geb. Vögtlin.

Frau Dr. Dorothea Bloch

Frl. Dr. Leonore Welt.

Praktizirende Aerztinnen der Gegenwart. I.

Digitized by Google

Praktizirende Aerztinnen der Gegenwart.

I.

Kaum ein halbes Jahrhundert Entwicklung der Aerztinnenfrage können wir an der Hand unserer Gruppenbilder durchwandern. Jede einzelne der Frauen, deren Bildniß wir bringen, ist Pionnierin und Bahnbrecherin, und ihr stiller stetiger Arbeitspfad bedeutet einen moralischen Kampf um heilige Güter für ihr Geschlecht und für die Menschheit. Alle waren sie siegreiche Kämpferinnen und haben ihr gutes Theil dazu beigetragen, die viel angefeindete Sache der Aerztinnen zu Ehren zu bringen.

Für den Eingeweihten ist es heute schon schwer, unter der großen Zahl von Würdigen eine kleinere Auswahl zu treffen; jedenfalls behalten wir uns vor, dem heutigen Gruppenbild ein zweites und vielleicht drittes folgen zu lassen.

Die beiden ersten Porträts des Gruppenbildes zeigen uns in einem Schwesternpaar, **Elisabeth** und **Emily Blackwell**, zugleich die beiden ersten Aerztinnen der Neuen Welt, die, jetzt in den 70er Jahren stehend, über ein köstliches Leben von Mühe, Arbeit und — Erfolgen zurückblicken.

Zu Bristol (England) geboren, wanderten beide in früher Kindheit mit ihrer Familie nach Amerika aus. Als Lehrerin erkannte Elisabeth zuerst die Schwächen der damaligen Frauenbildung und arbeitete mit der bekannten Lucy Stone für die Erziehung ihres Geschlechts und die Befreiung der Sklaven. Durch eine kranke Freundin von der Nothwendigkeit der weiblichen Aerzte überzeugt, begann sie mit 26 Jahren ihr Studium in Geneva College, das sie nach einstimmigem Votum der Studenten, denen die Entscheidung der sonderbaren Angelegenheit vom Senat überlassen worden war, aufgenommen hatte, nachdem ihr vorher zwölf Colleges die Studienmöglichkeit verweigert hatten. Nach vollendetem Cursus bildete sie sich in London und Paris weiter, nicht ohne große Hindernisse zu überwinden. Die Praxis in Neuyork begann sie 1851, konnte nach drei Jahren eine Poliklinik, nach fünf Jahren, als ihre Schwester Emily zurückkehrte, die unterdeß in Cleveland (Ohio) studirt und gleichfalls in London und Paris sich für die Praxis vorbereitet hatte, das erste nur von Frauen geleitete Spital, „New York Infirmary for women and children", gründen.

Im Jahre 1859 gelang es Dr. Elisabeth, in England als Arzt anerkannt zu werden, und zugleich gründete sie daselbst die erste medicinische Schule für Frauen. Nachdem sie dann noch bis 1869 in Neuyork praktizirt und daselbst an dem medicinischen College für Frauen, das sie gleichfalls mit ihrer Schwester als Anschluß an das Spital begründete, als Professor für Hygiene segensreich gewirkt hatte, siedelte sie zu weiterer praktischer Thätigkeit nach England über, wo sie nach vielen Erfolgen im öffentlichen Leben, nicht zum geringsten auch in der Sittlichkeitsfrage, heute der wohlverdienten Ruhe genießt. Ihre Schriften charakterisiren uns den Gedankengang ihrer Lebensarbeit; wir lassen kurz die Titel folgen: „Die moralische Erziehung der Jugend", „Das menschliche Element im Geschlecht", „Christenthum in der Medicin", „Der Einfluß der Frauen in der Medicin", „Die Religion der Gesundheit" und außer vielen kürzern Artikeln ihre hochinteressante Autobiographie.*)

Wenden wir uns noch kurz zu der Schwester Emily, die heute noch mit Dr. Elisabeth Cushier, einer bedeutenden Chirurgin, deren Bild wir hoffentlich später bringen können, zusammen praktizirt und in unverwüstlicher Weise trotz ihres Alters als Directorin des Spitals und Lehrerin der Geburtshülfe am College thätig ist. Sie theilt mit der Schwester den Ruhm, Frauen die Laufbahn als Arzt nicht nur in Amerika, sondern auch in Europa eröffnet zu haben.

Ein verhältnißmäßig langer Zeitraum trennt die Arbeit jener beiden Frauen von dem Auftreten der ersten tapfern Vorkämpferinnen in der Schweiz und in Deutschland und charakterisirt zur Genüge die Langsamkeit, mit der neue Ideen, besonders über Frauen, ihren Einzug in die Alte Welt halten. Aber als einmal die Vorkut, England, genommen war, zog der Gedanke siegreich auch zu den deutschen und schweizerischen Stammesgenossinnen und fand fruchtbaren Boden.

Wir begegnen zuerst einer Schweizerin: **Maria Vögtlin**, 1848 als Tochter eines Landpfarrers im Canton St. Gallen geboren, zeigte schon in früher Jugend Liebe zum medicinischen Beruf. Als sie ihre allgemeinen Studien im 17. Jahre aufgeben mußte, bethätigte sie sich als Pflegerin in einem Kinderspital, bereitete sich in ihrer knappen freien Zeit heimlich und allein auf das Abiturientenexamen vor und bezog nach Ueberwindung vieler Familienvorurtheile die Universität Zürich im Jahre 1868. Vor ihr hatten daselbst nur zwei Russinnen studirt, und es bedurfte langer Kämpfe, die sogar zum Bundesrath gingen, bis sie das Recht des Ablegens der Staatsexamen für Frauen im Jahre 1871 errang. Ein Jahr später wurde sie als Arzt approbirt und zog nach bestandenem Doctorat zur Weiterbildung nach Leipzig, wo ihr die Professoren His, Credé und Waagner gestatteten, weitere Studien zu treiben. Ferner nahm sie Prof. Winckel in Dresden, der seitdem ein treuer Freund der Aerztinnen blieb, auf ein Jahr als Volontär-Assistentin in der königl. Frauenklinik auf. So vorbereitet, begann sie 1874 die Praxis in Zürich, die schon nach Jahresfrist alle ihre Kräfte in Anspruch nahm. Seit 1875 in glücklichster Ehe mit dem bekannten Professor der Geologie Heim in Zürich verheirathet, ist sie jetzt Mutter von drei Kindern, denen zu Liebe sie einen Theil ihrer Praxis Ende der achtziger Jahre an jüngere Collegiunen, besonders Dr. Anna Heer, abtrat. Ihre biographischen Notizen schließt sie folgendermaßen: „Der heutige Rückblick auf die dreißig Jahre seit meinem Eintritt in die Universität gewährt mir bei unverminderten Körperkräften die freudig befriedigende Ueberzeugung, den richtigen Lebensweg gewählt zu haben."

Zwei weitere Bahnbrecherinnen sind Deutsche, **Franziska Tiburtius** und **Emilie Lehmus**, die beide ihre medicinische Ausbildung zwar im Ausland suchen mußten, denen das Vaterland aber in dem damals neuen Gesetze der Gewerbefreiheit wenigstens eine Hinterthür aufschloß, durch die sie ihr gesegnetes Walten 1876 in Berlin beginnen konnten.

*) Pioneer Work in opening the Medical Profession to Women.

Auf der Insel Rügen als Tochter eines Landmanns geboren, erhielt Franziska Tiburtius ihre erste Ausbildung in Stralsund, war dann als Erzieherin und Lehrerin in Deutschland und England thätig, studirte von 1871 bis 1876 an der Universität Zürich, die sie mit dem medicinischen Doctortitel verließ, um als Volontär-Assistentin gleich Dr. Heim und Dr. Lehmus unter Prof. Winckel's Leitung in Dresden zu arbeiten. Emilie Lehmus, eine Pastorstochter aus Zürich, studirte von 1870 bis 1875 in Zürich Medicin. Zum Doctor promovirt, vervollständigte sie ihre Kenntnisse und Fertigkeiten unter der Leitung von Prof. Weber in Prag sowie später zwei Semester hindurch unter Prof. Winckel in Dresden und fing dann fast zu derselben Zeit mit Dr. Tiburtius die Praxis in Berlin an. Beide Frauen haben in den 21 Jahren ihrer Praxis den Pfad der Aerztin erst finden müssen. Mit feinem Gefühl und Takt überwanden sie mannigfache Schwierigkeiten. Große Privatpraxis, eine lange bestehende, blühende Poliklinik, die sie jetzt schon jüngern Collegiunen, Frl. Dr. Bluhm und Frau Dr. Ploetz, übergaben, und eine kleine chirurgische Klinik, die sie mit vielen Anstrengungen unter Beihülfe eines Frauenvereins gründeten, geben Zeugniß von dem Geist ihrer Thätigkeit. Wenn heute die Idee der Aerztin bei uns täglich populärer wird, so ist ihrer treuen Arbeit zusammen mit derjenigen von Frau Dr. Adams-Lehmann der Löwenantheil an diesem Fortschritt zu danken.

Miß Adams, die Tochter eines Ingenieurs zu London, besuchte in ihrer Kindheit und Jugend die Schulen daselbst, zuletzt Bedford College. Im Jahre 1873 siedelte sie nach Deutschland über, das ihr eine zweite Heimat geworden ist. Sie studirte von 1876 bis 1880 in Leipzig, wo sie die beiden medicinischen Staatsexamina machte, die jedoch officiell nicht anerkannt wurden; sie promovirte darauf in Bern, besuchte zu ihrer praktischen Weiterbildung Spitäler in Wien, Paris, London und Dublin und ließ sich dann als Aerztin in Frankfurt a. M. nieder, wo sie bis 1883 wirkte. Leider zwang sie schwere Krankheit, ihre Praxis aufzugeben und in der gesunden Luft des Schwarzwaldes Heilung zu suchen, wo sie dann, zusammen mit ihrem ersten Gatten, Dr. Walther, das Sanatorium Nordrach für Lungenkranke gründete und bis 1893 mit leitete. Abermalige Krankheit zwang sie, auch dieser Thätigkeit zu entsagen. Sie beschäftigte sich mehrere Jahre lang mit der Verfassung des „Frauenbuches", eines etwa 1200 Druckseiten starken, populär-medicinischen Werkes, das von dem gediegenen und umfangreichen Wissen seiner Verfasserin ein glänzendes Zeugniß ablegt. Seit Jahresfrist lebt Frau Dr. Adams-Lehmann mit ihrem zweiten Gatten, der gleichfalls Arzt ist, und zwei Kindern erster Ehe in München, wo sie neuerdings wieder erfolgreich praktizirt.

Bahnbrechend in Oesterreich wirkte Frau Dr. **Rosa Putiata-Herschbaumer**. Im Jahre 1851 einer russischen Adelsfamilie entsprossen, bezog sie schon mit 16 Jahren die Universität Bern und verließ dieselbe, 21 Jahre alt, mit dem Doctortitel, um sich in Wien unter Prof. Arlt längere Zeit hindurch in der Augenheilkunde auszubilden. Sie begründete dann mit ihrem Gatten zusammen, der gleichfalls Augenarzt war, eine Klinik in Salzburg, der zahllose Patienten aus aller Herren Ländern Hülfe und Heilung verdanken. Eingeweihte rühmen die für Operationen äußerst geschickte Hand der Frau Doctor, die schon vor Jahren von ihren Assistenten eine Erinnerungsmedaille an ihre tausendste Staaroperation erhielt. Nach zehnjähriger Wirksamkeit an der Klinik, die sie nur unter Leitung ihres Mannes in Oesterreich entsalten durfte, erlaubte ihr Kaiser Franz Joseph im Gnadenwege die Praxis. Leider mußte sie dieselbe vor zwei Jahren Familienverhältnisse halber aufgeben und nach ihrem Vaterlande, Rußland, übersiedeln, wo sie mit hohen Ehren empfangen wurde und jetzt als Lehrerin an der neugegründeten Medicinschule für Frauen wirkt, thätig nicht nur als Lehrerin und Operateurin, sondern ganz besonders auch als Forscherin in ihrem Fach auf mikroskopischem Gebiet. Manche werthvolle Bereicherung verdankt ihr die Specialwissenschaft.

Auch auf der Balkanhalbinsel sind Aerztinnen seit Jahrzehnten in gutem Ruf. Schon im Russisch-türkischen und später im Bulgarisch-serbischen Kriege unter dem Fürsten Alexander wird uns von solchen gemeldet, die für ihre Verdienste in der Kriegschirurgie und Krankenpflege selbst mit Orden ausgezeichnet wurden. Eine dieser Frauen ist zugleich die erste Aerztin in Serbien, Frl. **Draga Ljotschitz** in Belgrad. Geboren 1855, machte sie mit großem Erfolg ihre vorbereitenden Studien in ihrem Vaterland und bezog darauf die Universität Zürich zu medicinischen Studien. Im Serbisch-türkischen Kriege 1876 bis 1877 unterbrach sie dieselben und widmete sich der Pflege der Verwundeten. Nach dem Frieden setzte sie ihre Studien fort und verließ 1878 Zürich mit dem Doctortitel. Sie bestand darauf 1879 die serbische Staatsexamina und wurde als Secundärarzt am Landeshospital in Belgrad angestellt. Während des Serbisch-bulgarischen Krieges verwaltete sie als einzig zurückgebliebener Arzt das Spital allein und entsprach den vielseitigen Erfordernissen aufs glänzendste; trotzdem fand sie Zeit, sich ihrer bedeutenden Privatpraxis zu widmen. Neunzehn Jahre treuer Arbeit, auch als staatlich angestellte Fabrikärztin, hat sie hinter sich, neidlos ist die Hochachtung ihrer männlichen Collegen für sie, und unbegrenztes Vertrauens erfreut sie sich bei ihren Patienten. Auch in der medicinischen Literatur findet sich ihr Name öfter, und für die Förderung des Frauenstudiums in Serbien war sie die bedeutendste Triebfeder.

Wir wenden uns jetzt nach Frankreich, wo uns eine der bedeutendsten Frauen entgegentritt, die je sich der Wissenschaft widmeten, Mme. **Déjerine-Klumpke**. Geboren in San Francisco, wuchs sie mit zwei Schwestern auf, die gleich ihr bedeutend sind: Elisabeth, eine Malerin, die im Pariser Salon von 1889 preisgekrönt wurde, und Dorothea, eine hervorragende Mathematikerin, die bei der pariser Sternwarte eine wichtige Stellung im Bureau der Sternenphotographie einnimmt und sich als Forscherin über den Saturn hervorgethan hat. Frau Déjerine-Klumpke begann ihre Fachstudien frühzeitig in Paris unter bedeutenden Lehrern, deren einer ihr jetziger Gatte, den sie 1888 heirathete, Prof. Déjerine, war. Er ist nächst Charcot einer der berühmtesten Nervenspecialisten in Frankreich. Schon mit zwanzig Jahren errang sie einen Preis in der Anatomie; nach beendeten Studien gelang es ihr, durch immer erneute und schwierigere Examina, die sie gut bestand, den Frauen die Assistentencarrière in den Spitälern von Paris zu eröffnen, die ihnen bis dahin versagt war: 1886 wurde sie erste Assistentin, eine Ehre, die in Paris auch nur wenige auserwählte Männer erreichen. Ihren ganzen Studienweg bezeichnen zahlreiche wissenschaftliche Arbeiten von Bedeutung, besonders in der Nervenpathologie, die ihr noch verschiedene große wissenschaftliche Preise eintrugen. Eine von ihr entdeckte Krankheit trägt auch in Deutschland den Namen der Klumpke'schen Lähmung. Seit ihrer Verheirathung arbeitet sie mit ihrem Gatten in edelster geistiger Harmonie weiter und hat in Gemeinschaft mit ihm außer kleinern Arbeiten eine „Anatomie der nervösen Centralorgane" verfaßt, ein Werk, das allgemein als das bedeutendste seiner Art betrachtet wird. Frau Déjerine hat uns in eine neuere Zeit geleitet. In der zweiten Hälfte der achtziger Jahre warren die sieben folgenden Aerztinnen in Zürich Studiengenossinnen.

Frl. Dr. **Anna Kuhnow**, deren Bildniß und Biographie die „Illustrirte Zeitung" schon in Nr. 2591 vom 18. März 1893 brachte, praktizirt noch wie damals in Leipzig, wohin sie als erste Aerztin kam, und wo sie bisjetzt als einzige blieb und sich einer großen Praxis erfreut; daneben ist sie Vertrauensärztin bei fünf Lebensversicherungsgesellschaften und arbeitet an zwei Krankenkassen für Frauen. Sie hat in diesem Jahre endlich die officielle Erlaubniß des Cultusministeriums zur Führung ihres Doctortitels im Königreich Sachsen erhalten. Dieser Fall ist der erste, in dem eine deutsche Behörde amtlich Stellung zur Aerztinnenfrage nimmt. Hoffen wir, daß dieses segensreiche Vorgehen als gutes Präjudiel bald schönere Früchte trage, denn manche Hindernisse sind noch von dem Dornenpfad gerade der deutschen Aerztinnen zu entfernen.

Frl. Dr. **Elisabeth Winterhalter** entstammt einer alten münchener Aerztefamilie, in der besonders ihr Großvater als Leibarzt des Königs Ludwig I. hervorragt. Im Kloster erzogen, wurde sie, das dreizehnte Kind, frühzeitig Lehrerin und wirkte jahrelang als solche in ihrer Vaterstadt. Sie studirte von 1884 bis 1890 in Zürich, das sie gleich Frl. Dr. Kuhnow nach abgelegtem medicinischen Staats- und Doctorexamen verließ, um sich dann noch in Paris, München, Stockholm und Wien speciellen Studien über Geburtshülfe und Frauenkrankheiten zu widmen. Sie wurde darauf in Frankfurt a. M. die Nachfolgerin der Frau Dr. Adams. Neben ihrer bedeutenden praktischen Thätigkeit widmet sie sich noch der Forschung auf mikroskopischem Gebiet, das ihr werthvolle Bereicherungen verdankt, besonders aber ist sie, dank dem freundlich collegialen Entgegenkommen der frankfurter Aerztewelt, bahnbrechend für die deutschen Aerztinnen auf chirurgischem Gebiet geworden, da sie schon vor Jahren mit großem Geschick und Glück die schwierigsten Operationen, die in ihr Fach gehören, ausführte.

Auch Frl. Dr. **Agnes Bluhm** in Berlin versucht sich neuerdings mit gutem Erfolg auf dem vielumstrittenen Gebiet der Chirurgie in der von den Aerztinnen gemeinsam geleiteten dortigen Klinik. Im Jahre 1862 zu Konstantinopel als Tochter eines deutschen Offiziers in türkischen Diensten geboren, kam sie schon mit drei Jahren nach Berlin, das ihre eigentliche Heimat wurde; 1889 bestand sie das Lehrerinnenexamen und bereitete sich privatim auf das Maturitätsexamen vor, das sie 1884 in Zürich ablegte. Das erste medicinische Staatsexamen, das Physicum, bestand sie 1886 zusammen mit den Fräulein Dr. Winterhalter und Dr. Kuhnow. Diese drei hatten damals von 15 Theilnehmern, von denen drei durchfielen, die besten Noten. Nachdem sie 1889 noch das Staats- und Doctorexamen absolvirt hatte, bildete sie sich in Wien und als Volontärarzt unter Prof. v. Winckel in München weiter aus und praktizirt seit 1890 mit großem Erfolg in Berlin. Neben ihrer praktischen Thätigkeit wirkt sie als Lehrerin für Hygiene an der Humboldt-Akademie, ist Kassenärztin des Naumannschen Hulfsvereins für weibliche Angestellte und leitet mit Frau Dr. Ploetz zusammen die von den beiden ersten berliner Aerztinnen gegründete, vielbesuchte Poliklinik für Frauen.

Frau Dr. **Pauline Ploetz**, 1866 geboren, stammt aus einer thurgauischen Bauernfamilie. Sie bildete sich in Zürich zur Lehrerin aus und besuchte darauf die Prima des Gymnasiums in ihrer Vaterstadt St. Gallen gemeinsam mit den männlichen Schülern. Die Maturität bestand sie mit Frl. Dr. Kuhnow und der bekannten Juristin Frau Dr. Kempin zusammen in Zürich. Nach vollendeten Examina verheirathete sie sich mit dem Arzt Dr. Alfred Ploetz und studirte mit ihm gemeinsam in Paris und München weiter, um dann mit ihm vereint drei und ein halbes Jahr lang in Amerika zu prakticiren. Die Vorliebe für Deutschland führte beide wieder zurück, und seit 1891 ist Frau Dr. Ploetz als Aerztin in Berlin erfolgreich thätig. Auch sie ist neben ihrer schon erwähnten Thätigkeit als Kassenärztin mehrfach angestellt.

Wenden wir uns nun noch einmal dem Ausland zu, so begegnet uns in Genf Frl. Dr. **Leonore Welt**. Sie ist die zweite von vier gelehrten Schwestern. Drei derselben sind Aerztinnen, von denen zwei in Neuyork praktiziren, die jüngste hat Chemie studirt und ist als erste Frau Privatdocentin in Genf, wo sie mit Leonore und der Mutter im traulichen Heim zusammenlebt. Man erzählt sich, ihr Vater, als armer, junger Mann, der seinen Wissensdurst nicht befriedigen konnte, habe gelobt, daß alle seine Kinder studiren sollten. Das Schicksal schenkte ihm nur vier Töchter. Der Vater hielt Wort und ließ die Kinder privatim gründliche Gymnasialstudien treiben. Der Reihe nach bestanden die drei ältesten dann mit Auszeichnung, als erste Frauen in Oesterreich, an einem wiener Gymnasium das Maturitätsexamen. Leonore sollte nach des Vaters Wunsch Philologin werden, setzte auch ohne innere Befriedigung ihre Studien bis kurz vor das Doctorat fort, erklärte aber dem Vater, daß sie nur dann ihre Examen machen würde, wenn sie weiterhin Medicin studiren dürfte. Als die Erlaubniß ausblieb, ging sie zu ihrer ältesten Schwester nach Bern und wurde eine Jüngerin Aesculap's. Der Vater mußte auch noch seine dritte Tochter der Heilkunde in die Arme geben. Leider starb er, bevor Leonore in Zürich ihre ausgezeichneten Staats- und Doctorexamen bestanden hatte. Sie wendete sich in Paris besonders der Augenheilkunde zu, wurde dann Assistentin an der Universitätsaugenklinik in Genf und praktizirt nunmehr seit zehn Jahren sehr erfolgreich daselbst.

Wochenschau.

Der deutsche Reichstag. — Der Reichstag berathet sich in seinen Sitzungen vom 15. bis 19. März mit der zweiten Berathung der Militärstrafprocessordnung. Ueber die Verhandlungen der Commission berichtete bei § 1 de Witt vom Centrum. Der preußische Kriegsminister v. Goßler bezeichnete das Ergebniß der Commissionsberathungen im ganzen als erfreulich und bedauerte die Fülle der sorten neugestellten Anträge, die dahin zu Frage stellen konnten. Die Grundsätze des preußischen Systems hätten sich bewährt, gleichwohl sei man den bairischen in Bezug auf Oeffentlichkeit und Mündlichkeit soviel als möglich entgegengekommen. Der Socialdemokraten beantragten durch Haase, die Zuständigkeit der Militärgerichte auf Zuwiderhandlungen gegen die Militärgesetze zu beschränken und der Militärgerichtsbarkeit nur die activen Militärpersonen zu unterstellen. Die Freisinnigen wollten der Militärjustiz die zur Disposition gestellten und verabschiedeten Officiere nur dann unterwerfen, wenn sie zum Dienst eingezogen würden. Die Nationalliberalen erklärten sich gegen beide Anträge und für die Fassung der Commission, ebenso Gröber namens des Centrums. Bei der Abstimmung wurde § 1 in der Fassung der Commission unverändert angenommen, desgleichen §§ 1a, 1b und 1c. Bei § 2, der bestimmt, daß die Personen des Beurlaubtenstandes wegen einer Reihe militärischer Vergehen, darunter wegen Zweikampfes, dem Militärgericht unterstellt werden sollten, ergab sich Beschlußunfähigkeit des Hauses. Zu § 3, der die Militärpersonen wegen vor dem Diensteintritt begangener Vergehen von den Militärgerichten abzuurtheilen haben will, beantragten die Socialdemokraten am 14. eine Aenderung dahin, daß für jene strafbaren Handlungen die bürgerlichen Gerichte zuständig sein sollen, wogegen sich Gröber vom Centrum nachdrücklich aussprach, indem er sich im Anschluß an die Ausführungen des Generals v. Viebahn auf die Praxis des militärischen Zweikampfes berief, die gegen die Theorie der Vorrang beanspruchen müsse. Dieser Antrag wurde darauf abgelehnt nebst demjenigen des Freisinnigen Rickert, der die Personen des Beurlaubtenstandes wegen Zweikampfes den bürgerlichen Gerichten zuweisen wollte. Bei § 8 entspann sich eine lebhafte Debatte. Dieser will die Militärstrafgerichtsbarkeit für Beleidigung, Körperverletzung und Herausforderung zum Zweikampf von Vorgesetzten auch noch nach Ablauf der Dienstzeit während eines Jahres vorgerufen lassen. Die Freisinnigen und Socialdemokraten beantragten dessen Streichung, was auch mit Hülfe des Centrums geschah. Zu § 46, der die Kriegsgerichte aus einem Justizen und drei Officieren zusammengesetzt haben will, hatte die Commission dafür zwei Juristen und drei Officiere bestimmt. Während die Conservativen in der Sitzung am 17. die Wiederherstellung der Regierungsvorlage befürworteten, beantragten die Socialdemokraten die Bildung des Kriegsgerichts aus drei Juristen und zwei Officieren. Die Debatte endete mit der Ablehnung aller Abänderungsanträge und der Annahme der Commissionsfassung. Die folgenden 124 Paragraphen gelangten debattelos nach den Commissionsbeschlüssen zur Annahme. Eine längere Discussion setzte erst wieder bei § 172 ein, der von der Befugniß zur vorläufigen Festnahme handelt. Die Festnahme eines Officiers soll bei seiner Ergreifung auf frischer That nach dem Commissionsbeschluß nur dann erfolgen dürfen, wenn es sich um Verbrechen oder ein mit dem Verlust der bürgerlichen Ehrenrechte bedrohtes Vergehen handelt. Die Conservativen beantragten die Wiederherstellung der Regierungsvorlage, die die Festnahme eines Officiers auf frischer That nur bei einem Verbrechen zulassen will, und machten von der Annahme ihres Antrags ihre Zustimmung zu dem ganzen Gesetz abhängig. Namens der Nationalliberalen befürwortete Lasermann ebenfalls die Regierungsvorlage in der Sitzung am 18., um Zusammenstöße und Säbelaffairen zwischen Officieren und Polizeibeamten zu vermeiden. Gegen die sogen. Vorrechte der Officiere ging Bebel vor, der die Gelegenheit zu einer Verherrlichung der Revolution von 1848 benutzte, indem er an den 18. März anknüpfte. Ihm traten der Kriegsminister v. Goßler und v. Puttkamer entgegen. Mumiel nahm Veranlassung, den 18. März als einen Tag zu bezeichnen, an den das Volk mit Erhebung zurückdenken müsse. Ohne denselben gäbe es kein constitutionelles Königthum und kein Deutsches Reich. Diese Auffassung bezeichnete Frhr. v. Stumm als Geschichtsfälschung. Der Antisemit Dr. Fischer bestritt dem Kriegsminister gegenüber, daß der Aufstand in Berlin von ausländischem Gesindel veranlaßt worden sei. Demgegenüber sprach Bebel von einem Verrath des preußischen Königs im Jahre 1848, bezeichnete den Minister v. Manteuffel als den Organisator von Bauernaufständen und kritisirte mit Gehässigkeit das Verhalten preußischer Officiere im Jahre 1866, wobei er wiederholt vom Präsidenten Frhr. v. Buol zur Ordnung gerufen wurde. Dr. Krawinkel und v. Puttkamer stellten fest, daß Bebel die Socialdemokraten in richtiger Reihenfolge durchgeführt habe, deren Mäßigung lediglich eine Fabel sei. v. Bennigsen gab seinem Bedauern Ausdruck, daß 1848 das Königthum eine Niederlage erlitten habe, und erinnerte daran, daß die Schöpfer des Reiches, Kaiser Wilhelm und Fürst Bismarck, die entschiedensten Gegner der Revolution gewesen seien. Schließlich wurde § 172 in der Commissionsfassung angenommen und eine Reihe weiterer Paragraphen berathen. In der Sitzung am 19. wurden die restlichen Paragraphen verhältnißmäßig schnell erledigt, darauf auch das Einführungsgesetz und das angefügte Disciplinargesetz der Militärjustizbeamten. Beim Einführungsgesetz theilte der Reichskanzler Fürst zu Hohenlohe mit, daß eine Verständigung zwischen dem Kaiser und dem Prinz-Regenten von Baiern wegen der Frage des bairischen Obersten Militärgerichtshofs in Kürze zu erwarten sei. Mit Rücksicht auf die schwebenden Verhandlungen wurde auf Wunsch des Reichskanzlers von einer Erörterung der Frage abgesehen. Die letzte Berathung der Militärstrafprocessordnung wird erst nach den Osterferien stattfinden. Darauf sollte die zweite Berathung der Vorlage wegen der Entschädigung unschuldig Verurtheilter fortgesetzt werden, als Singer bei der Abstimmung über § 1 die Beschlußfähigkeit des Hauses bezweifelte, was sich auch durch die Auszählung bestätigte. Es waren nur 165 Abgeordnete anwesend. — Der Seniorenconvent des Reichstags hatte nach der Sitzung am 18. noch beschlossen, am 23. die zweite und daran anschließend die dritte Berathung der Marinevorlage zu beginnen und darauf die zweite Berathung des Marineetats zu nehmen. Die Ferien sollen vom 31. März bis 19. April dauern.

Eröffnung des österreichischen Reichsraths. — Der österreichische Reichsrath wurde am 21. März durch den Ministerpräsidenten Grafen v. Thun eröffnet, der dem Ruthenen Dr. Zarkan das Alterspräsidium übertrug. Man schritt zunächst zur Wahl des Präsidenten und wählte als solchen mit 195 Stimmen Fuchs von der Katholischen Volkspartei. Die Deutsche Volkspartei und die Socialdemokraten enthielten sich der Stimmenabgabe, der Verfassungstreue Großgrundbesitz gab unbescheidene Stimmzettel ab. Fuchs übernahm das Präsidium und hielt eine Ansprache, während der Schönerer fortwährend ihm zurief: Er ist ein Staatsverbrecher und gehört ins Zuchthaus. In dieser seiner Ansprache führte Fuchs aus, er werde bestrebt sein, die Stellung und Bedeutung des Parlaments nach allen Seiten zu wahren und alles hintanzuhalten, was das Ansehen und die Würde des Hauses zu beeinträchtigen geeignet sei. Zugleich drückte er die Hoffnung aus, daß alle Abgeordneten ohne Unterschied der Partei ihn hierbei unterstützen würden. Betreffs der lex Falkenhayn über die Beschränkung der Geschäftsordnung erklärte er den Beschluß für hinfällig; dieselbe könne nicht zur Anwendung gelangen, weil es lediglich eine provisorische Maßregel gewesen sei, die durch die Schließung des Abgeordnetenhauses gegenstandslos geworden sei. Nach dieser Rede kündigten Pergelt und Dobernig einen Antrag auf Verlegung des früheren Minister-Präsidenten Grafen Taaffe in den Anklagezustand an. Tod Hand nahm sodann den Antrag Zeminik an, die Wahl der beiden Vicepräsidenten auf die Tagesordnung der nächsten Sitzung zu setzen.

Hierauf gab Graf v. Thun folgende Erklärung ab: Die Regierung betrachte die Wiederherstellung geordneter parlamentarischer Zustände und des regelmäßigen Ganges der Gesetzgebung als ihre erste und wichtigste politische Aufgabe, zumal im gegenwärtigen Augenblicke, wo die im Interesse der Machtstellung des Reiches und seiner wirthschaftlichen Hebung dringend gebotenen Vereinbarungen mit der anderen Reichshälfte der parlamentarischen Annahme harren. Zur Lösung der Aufgabe appellire sie an alle, denen das Ansehen des Reiches am Herzen liegt und die Bedeutung der parlamentarischen Formen theuer ist. Getreu den geschichtlichen Ueberlieferungen der Oesterreichischen Monarchie, werde die Regierung bei der Führung der öffentlichen Geschäfte als oberstes Grundsatz den der Gerechtigkeit gegenüber allen Volksstämmen und Bewohnern dieses Staates walten lassen. Die die Regierung ihre besten Kräfte zur Vermittelung dieser Ziele einsetzen werde, so erwarte sie mit Zuversicht, daß auf diesen Gebieten die Parteileidenschaften zurücktreten und alle Kräfte sich dem gemeinsamen Handeln im Dienst der wirthschaftlichen und damit der politischen Machtstellung des Staates vereinen werden. Die Vorbedingung für die Erfüllung dieser patriotischen Aufgabe sei die Mäßigung der nationalen Gegensätze, eine Friedensaction, für die gerade dieses Jahr am besten berufen wäre. Auf Antrag Steinwender's wurde zum Schluß einstimmig beschlossen, über diese Erklärung in der nächsten Sitzung die Debatte zu eröffnen.

Mannigfaltigkeiten.

Hofnachrichten.

Kaiserin Auguste Victoria ist so weit wiederhergestellt, daß sie am 15. März die erste kurze Ausfahrt unternehmen konnte. Gegen Ende März wird sie mehr drei der kaiserlichen Prinzen in Homburg v. d. H. zu längerem Aufenthalt erwartet. Nach Mittheilungen der „Frankfurter Zeitung" wird zunächst der Kaiser am 28. in Homburg eintreffen, ihm folgt die Kaiserin mit den jüngsten kaiserlichen Kindern am 29. Der Kronprinz und Prinz Eitel Friedrich kommen am 4. April nach Homburg, um bei der Kaiserin die Osterfeiern zu verbringen.

Die Kaiserin Friedrich begab sich am 21. März von Berlin nach Kiel zum Besuch der Prinzessin Heinrich von Preußen.

Die Prinzessin Friedrich Karl von Preußen reiste am 19. März von Berlin nach Italien.

Die Prinzessin Friedrich Leopold von Preußen traf mit ihrer Tochter, Prinzessin Margarete, am 19. März in Dresden ein.

Der Prinz-Regent von Baiern wird den König Albert von Sachsen zu seinem 70. Geburtstag am 23. April persönlich in Dresden beglückwünschen.

Die Königin von Sachsen reiste am 17. März von Dresden nach Baden-Baden, wo sie mit der Fürsten-Mutter von Hohenzollern zusammentraf. Sie übernachtete in Frankfurt a. M. und hatte am nächsten Tag auf der Weiterreise nach Baden-Baden den großherzoglichen Hof in Karlsruhe einen Besuch ab.

Prinzessin Pauline von Württemberg, die einzige Tochter des Königs und dessen erster Ehe mit der verstorbenen Prinzessin Marie von Waldeck und Pyrmont, hat sich am 20. März in Stuttgart mit dem Erbprinzen Friedrich zu Wied verlobt. Prinzessin Pauline vollendete am 19. December v. J. ihr 20. Lebensjahr, Erbprinz Friedrich, der als Lieutenant beim 3. Garde-Ulanenregiment in Potsdam steht, ist am 27. Juni 1872 geboren.

Der Großherzog von Sachsen-Weimar reiste am 16. März auf längere Zeit nach Italien. Zunächst nahm er Aufenthalt in Florenz.

Herzog Ernst von Sachsen-Altenburg befindet sich seit dem 12. März in Wiesbaden, um wieder, wie schon im vorigen Jahr, in der dortigen Medico-Mechanischen Anstalt des Dr. Staffel eine vierwöchige Cur zu gebrauchen.

Der Herzog von Sachsen-Meiningen kam am 16. März in Genua an und begab sich von da zum Frühjahrsaufenthalt nach Mentone. Dort beging der Herzog am 18. in aller Stille die Silberne Hochzeit mit seiner dritten Gemahlin, Helene Freifrau v. Heldburg, geborene Franz. Aus der Heimat liefen an diesem Tage bei dem Jubelpaar zahlreiche Adressen und Telegramme von Gemeinden, Behörden und Vereinen ein.

Herzog Ernst Günther zu Schleswig-Holstein kehrte am 16. März von Dresden nach Berlin zurück.

Erzherzogin Natalie, die vierte der Töchter des Erzherzogs Friedrich von Oesterreich, die kürzlich ihr 14. Lebensjahr vollendete, ist in Pressburg an einem typhösen Fieber erkrankt.

Herzogin Isabella, Gemahlin des Herzogs Thomas von Genua, geborene Prinzessin von Baiern, wurde am 20. März in Turin von einem Sohn entbunden.

Großfürst und Großfürstin Konstantin von Rußland reisten am 20. März von Alexabrg nach St. Petersburg zurück. — Großfürstin Militza Nikolajewna, Gemahlin des Großfürsten Peter Nikolajewitsch und Tochter des Fürsten von Montenegro, gab am 15. in der Krim auf dem Gut ihres Gemahls Zwillingstöchtern das Leben, die die Namen Nadeschda und Sophia erhielten. Die letztere starb noch am demselben Tage, und auch der Zustand des andern Kindes war besorgnißerregend.

König Alexander von Serbien ist leicht an den Masern erkrankt.

Festkalender.

Die feierliche Enthüllung des Prinz-Friedrich-Karl-Denkmals in Metz erfolgte am 20. März, dem 70. Geburtstage des fürstlichen Feldherrn, in Gegenwart des einzigen Sohnes desselben, des Prinzen Friedrich Leopold von Preußen, und vor einer glänzenden Festversammlung, in der sich unter andern der Statthalter Fürst zu Hohenlohe-Langenburg, der commandirende General des 16. Armeecorps Graf v. Häseler mit der ganzen Generalität dieses Armeecorps, der Generaladjutant Graf v. Waldersee, die Generale Graf Finck v. Finckenstein, v. Lignitz, v. Bülow, v. Kirchbach, v. Blume, zahlreiche höhere Beamte, der Schöpfer des Denkmals, Prof. Müller aus München, u. s. w. befanden. Nach der Festrede des Grafen v. Häseler gab Prinz Friedrich Leopold das Zeichen zur Enthüllung, die unter dem Donner der Geschütze, dem Präsentiren der Truppen und dem Geläute der Glocken der Garnisonkirche vor sich ging. Graf v. Häseler verlas eine kaiserliche Ordre, in der der Monarch seine Freude darüber aussprache, daß dem Prinzen Friedrich Karl durch dieses Denkmal ein unvergängliches Andenken in der von ihm begrenzenen Zeit Metz gesichert sei, und allen denen danke, die zum Gelingen des Werkes mitgeholfen. Mit einer Truppenparade und dem Vorbeimarsch der Veteranen- und Kriegervereine schloß die Feier.

Die Geographische Gesellschaft in Hamburg feierte am 17. März ihr 25jähriges Bestehen unter Theilnahme der Vertreter vieler geographischen und verwandten Gesellschaften. Die Gesellschaft ernannte zu Ehrenmitgliedern die Professoren Zinker in Marburg, Kirchhoff in Halle, Kayel in Leipzig, Auge in Dresden, Lechmann in Gotha, Wagner in Göttingen. Die Silberne Kirchenpauer-Medaille wurde verliehen an Prof. Supran in Gotha, dieselbe Medaille in Gold dem Mitbegründer und langjährigen Secretär der Gesellschaft L. Friedrichsen. Letzterer wurde von der Universität Marburg zum Doctor phil. honoris causa ernannt. Auf Anregung des Archivvorstehers Dr. Hans Meyer aus Leipzig wurde an den Fürsten Bismarck, als den Wiederbeleber der nationalen Geographie, ein Begrüßungstelegramm gesendet. Zu Ehren des Tages begründete die Gesellschaft noch eine goldene Heinrich-Barth-Medaille, deren erstes Exemplar dem als Ehrengast anwesenden Schwager Barth's, Generallieutenant v. Schubert aus Dresden, überreicht wurde.

In Budapest und überhaupt in ganz Ungarn nahm die am 15. März abgehaltene Gedenkfeier an die Märzereignisse von 1848 einen großen Umfang an. Vom frühen Morgen an durchzogen Tausende festlich gekleidete Personen aller Stände die mit Fahnen reichgeschmückten Straßen der Stadt. Alle Läden waren geschlossen. In der Nationalen Reitschule hatte die dortige Bürgerschaft eine große Feier veranstaltet, an der sich auch viele den oppositionellen Parteien angehörende Abgeordnete betheiligten. Einen Toast brachte es in die Feier, als einer der anwesenden Socialisten trotz Präsidentspruch des Präsidiums ein gegen Oesterreich gerichtetes Gedicht vortrug, worauf die anwesenden Notabilitäten den Saal verließen. Im Großen Redoutensaal fand eine Festfeier statt.

Arbeiter-Angelegenheiten.

Zur Lohnbewegung der Maurergehülfen in Leipzig nahmen der leipziger Verband der Bauarbeitgeber und die Innung geprüfter Maurer- und Zimmermeister in gemeinsamer Sitzung Stellung. Es wurde der Beschluß gefaßt, die Verhandlungen mit den Maurern infolge der ablehnenden Beschlüsse thatsächlich der Accordarbeit als geschlichtet zu betrachten. Die Arbeitszeit wird auf allen Baustellen auf 9½ Stunden herabgesetzt und der Mindeststundenlohn für Maurer und Zimmerer auf 52 ₰ erhöht, auch soll von Mitte März 1899 an der Stundenlohn auf 55 ₰ und die Arbeitszeit auf 9 Stunden festgesetzt werden, vorausgesetzt, daß bis dahin keinerlei Ausstände von den Maurern oder Zimmerern unternommen werden.

Der Verband der Berliner Schuhwaarenfabrikanten beschloß, das Schreiben der Lohncommissionen der ausständigen Arbeiter wegen Aufnahme neuer Verhandlungen unbeantwortet zu lassen. Das Anwerben neuer Arbeitskräfte hat sich so gemehrt, daß bald alle Plätze der Ausständigen besetzt sein werden. Letztere wollen trotzdem ihre Forderungen aufrechterhalten.

In Leipzig fand am 20. März eine von 600 Personen besuchte öffentliche Schneiderversammlung statt, in der beschlossen wurde, die Gesellenforderungen im Wege des Ausstands durchzusetzen. — Am 21. stellte ein Theil der Schneidergesellen die Arbeit ein. Einige Firmen hatten sich zur Erfüllung der Forderungen bereit erklärt.

In Mühlhausen i. Th. haben die ausständigen Maurer den Schiedsspruch des Gewerbegerichts abgelehnt und ihre Forderungen (32 ₰ Mindestlohn, 4 ₰ Lohnzuschlag für die Stunde und 10stündige Arbeitszeit) aufrechterhalten. — In Aschersleben stellten die Zimmerleute wegen Lohnstreits die Arbeit ein. — In Dortmund begannen die Böttchergesellen einen Ausstand, da nur einige Arbeitgeber ihre Forderungen bewilligten. — In Ober-Roden in Hessen befinden sich 106 Arbeiterinnen der Hasenhaarschneiderei von Donner in Rastatt; auch hier sind Lohnstreitigkeiten die Ursache. — In München stellten 115 Arbeiter der Fahrradfabrik Freya wegen Entlassung zweier Arbeitsgenossen die Arbeit ein.

Der Hader der Landsberger'schen Brauerei in Eilenburg mit ihren ausständigen Arbeitern wurde endlich beigelegt. Die Ausständigen erklärten sich mit der Zusicherung eines bestimmten Lohns und mit der Wiedereinstellung der Arbeiter auf Wunsch und bei Bedarf zufrieden.

In Karlsbad stellten 1000 bei dem Bau des Centralbahnhofs beschäftigte Arbeiter, darunter 200 Italiener, die Arbeit wegen verweigerter Lohnerhöhung ein.

In der Torpedofabrik zu Fiume brach am 15. März eine Meuterei aus. Die Arbeiter überfielen einen wegen seiner Strenge verhaßten Werkmeister, sobald er sein Leben durch die Flucht retten mußte. Der Fabrikbetrieb wurde eingestellt. — In Lemberg erschossen am 16. März mehrere hundert Holzhauer vor der Statthalterei, um Abhülfe gegen den Wettbewerb durch Sträflingsarbeit zu fordern. Die Polizei zerstreute die Leute.

Bei einem Zusammenstoß zwischen ausständigen Bergarbeitern und Gendarmen in Bilbao wurden zehn Ausständige getödtet und mehrere verwundet.

Unfälle.

In Lop-Rahede (Oldenburg) fand der Arbeiter Schelling mit seinen fünf Kindern beim Brand seines Wohnhauses den Tod.

In Landau in der Pfalz stürzte am 17. März eine Scheune ein, die niedergerissen werden sollte. Neun Arbeiter wurden unter den Trümmern begraben, von denen vier getödtet und die übrigen leicht verletzt worden sind.

Bei der Station Saint John unweit London fuhr am 21. März bei starkem Nebel der Schnellzug aus Hastings in einen ihm vorausgegangenen Zug aus Londridge. Von den Fahrgästen dieses letztern Zugs wurden drei getödtet und mehrere verletzt.

Ein großes Grubenunglück ereignete sich zu Belmez in der spanischen Provinz Cordova. In der dortigen Kohlengrube San Isabel erfolgte eine Explosion, durch die viele Arbeiter getödtet und verwundet wurden. Von den Opfern der Explosion hatte man nach der ersten Nachricht bereits 70 Todte zu Tage gefördert, von den Verwundeten waren bald darauf fünf ihren Verletzungen erlegen.

In Barcelona brach in einer Petroleumniederlage in der Josellerstraße Feuer aus, infolgedessen das Haus ein Raub der Flammen wurde. Bei dem Brande fanden eine Witwe und ihre drei Kinder den Tod.

In Chicago brach am 16. März in einem Geschäftshause an der Ecke der Wabash-Avenue Feuer aus, wobei drei durch Explosionen verursachte Explosionen stattfanden. Viele Personen sprangen aus den Fenstern, eine gehörte Anzahl wurde getödtet und verwundet.

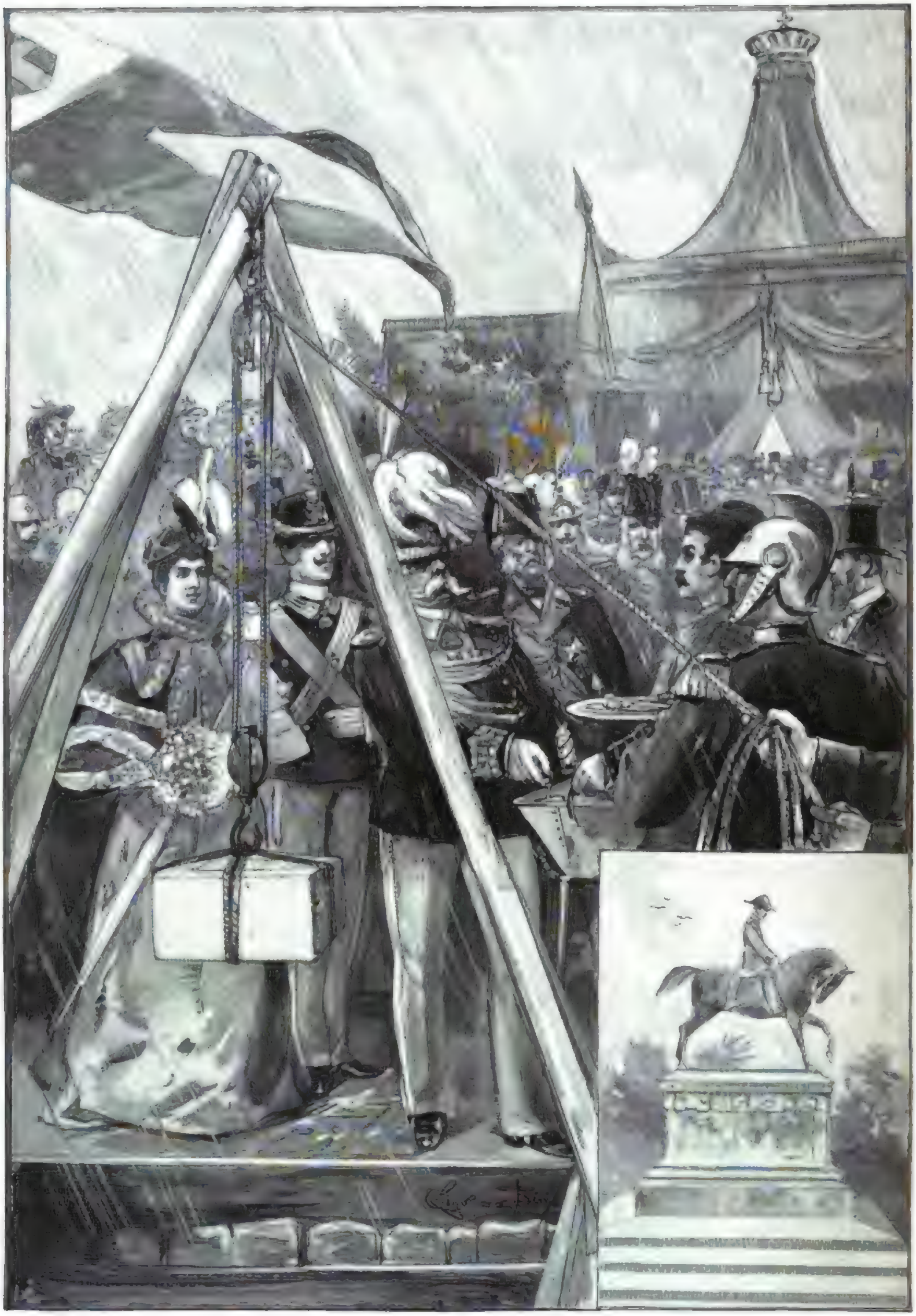

Die Verfassungsfeierlichkeiten in Rom: Die Grundsteinlegung des Denkmals für König Karl Albert am 4. März.

Originalzeichnung von Gino de Vini.

Digitized by Google

Die Verfassungsfeier in Rom.

Am 4. März und den folgenden Tagen beging ganz Italien das Jubelfest des fünfzigjährigen Bestehens der constitutionellen Verfassung, die vor einem halben Jahrhundert das „Schwert Italiens", Karl Albert, seinem angestammten Königreich Sardinien verlieh, und die durch die Ereignisse der Jahre 1859 bis 1870 für die ganze Apenninenhalbinsel und Sicilien Geltung erlangt hat.

Um 8 Uhr morgens läuteten die Glocken des Capitols die Jubelfeier für Rom ein, das reichen Flaggenschmuck angelegt hatte und zu einem ansehnlichen Theil die Geschäfte des Alltags ruhen ließ. Das dem Feste günstige Wetter füllte die Straßen mit einer frohgemuthen Menge, zu der die aus allen Städten Italiens herbeigeeilten Deputationen und Gäste sowie die Fremdencolonie der ewigen Stadt ein ansehnliches Contingent stellten. Vormittags nahm König Umberto auf der Piazza dell' Indipendenza über die römische Garnison eine Revue ab, der im Wagen Königin Margherita, im Gefolge des Königs dessen Neffe, der sein seinem Duell mit dem Prinzen Heinrich von Orléans volksbeliebte Graf Victor von Turin, der Kriegsminister und die fremden Militärattachés anwohnten.

Nachmittags spielte sich im Rathssaal des thurmüberragten Senatorenpalastes auf dem Capitol in Gegenwart des Herrscherpaares, der Senatoren, Deputirten, Bürgermeister der Provinzialstädte und der beim Quirinal beglaubigten Diplomaten der hervorragendste Act der Verfassungsfeier ab. Senatspräsident Cremona begrüßte mit bewegter Stimme den König; Biancheri verlas die Adresse der Deputirtenkammer; der Sindaco Fürst Ruspoli ergriff hierauf im Namen der Stadt Rom das Wort und pries unter mächtiger Bewegung aller Anwesenden die Treue des Hauses Savoyen, das allein unter allen Dynastien Italiens das gegebene Versprechen voll eingelöst habe. Eine dreifache Beifallssalve folgte diesen Worten, worauf der König in einer schwungvollen Rede antwortete, die in den Sätzen gipfelte: „Inmitten der majestätischen Ueberreste alter Größe möge und die neue Größe nicht zu gering erscheinen. Die alte Größe war dem Zeitgeiste nach eine universelle, die neue ist eine nationale. Jene erzeugte ein römisches Italien, diese ein italienisches Rom. Die erstere war die Wirkung der Gewalt, die letztere ist der Ausdruck des Rechtes, und wie jedes Recht ist auch das italienische Rom unverletzlich." Diese Berufung auf das Recht erweckte ungeheuern Jubel.

Abends war die Stadt illuminirt. Allen voran erstrahlte die Via Nazionale in einem Meer von Licht. Auf der Piazza delle Terme, in die die Via Nazionale einmündet, erglänzten die Wasserarben der Fontana Marcia in blendend weißem elektrischen Licht. Vom Thurm des Capitols schimmerte Italiens fünfzackiger Stern herab auf die ehrwürdigen Trümmer des Forums und des Colosseums, wo von Zeit zu Zeit bengalisches Licht aufleuchtete. Durch die Renaissancesäle der mittels gedeckter Gänge miteinander verbundenen Paläste der Senatoren, der Conservatoren und des Capitolinischen Museums wogten an den schimmernden Marmorbildern der Vorzeit vorüber die Tausende der Gäste, die von der Stadt Rom mit Einladungen bedacht worden waren.

Am Nachmittag des 5. März erfolgte im öffentlichen Garten vor dem Quirinal die Grundsteinlegung zu dem Reiterstandbild König Karl Albert's, des Vaters der Constitution, das sich bereinst hier aus Erz auf einem Postament von rothem Granit in einer Höhe von 10,5 Mtr. erheben soll. Mit der Ausführung des Monuments ist Prof. Romanelli betraut. Vier Militärkarellen intonirten die Marcia Reale, als König Umberto in Generalsuniform, Königin Margherita und der Graf von Turin vom Schlosse her zu Fuß dem mit rothem Sammt drapirten Pavillon nahten, um hier zunächst die Ansprachen des Vorsitzenden vom Denkmalsausschuß und des Sindaco Fürsten Ruspoli entgegenzunehmen. Das Herrscherpaar und der Graf von Turin verfahen das in den Grundstein niederzulegende Document mit ihrer Unterschrift, was der in immer heftigern Stößen hereinbrechende Wind sehr erschwerte. Der König versenkte die Urkunde in den Stein und schloß diesen unter Anwendung einer silbernen Maurerkelle. Den Ausgang der Ceremonie beeinträchtigte der immer dichter herniedergehende Regen.

Den Beschluß der Constitutionsfeier machte am Sonntag den 6. März das Schützenfest zu Ehren des Tiber draußen vor der Porta del Popolo, wo die besten Schützen vom König und von anderer Seite gestiftete Preise errangen. In den Trattorien und Osterien herrschte ein fröhliches Treiben, das dennoch vorübergehend einer ernstern Stimmung wich, als sich die Nachricht vom Tode des populären Deputirten Cavalotti verbreitete. Für die Armen seiner Hauptstadt hatte der König 1500(0) Lire gestiftet, damit am Jubelfeste der Nation auch die vom Glück Uebergangenen sich nicht vergessen fühlten. Die Fürsorge für die armen Bevölkerungsklassen war ein Thema, das auch der Ministerpräsident Marchese di Rudini bei dem Bankett berührte, das er an demselben Tage zu Ehren der Bürgermeister gab, die aus Anlaß der nationalen Gedenkfeier nach Rom gekommen waren. W.

—⁂—

Prinz Luigi von Savoyen, Herzog der Abruzzen.

Prinz Luigi von Savoyen, Herzog der Abruzzen.

Als der Exkönig von Spanien, Prinz Amedeo di Savoia, Herzog von Aosta, im Januar 1890 zu Turin auf dem Sterbebett lag, gab der tieferschütterte König Humbert seinem einzigen Bruder das Versprechen, daß er seine Neffen als seine eigenen Kinder betrachten werde. Mit königlicher und brüderlicher Treue hat er die Zusage gehalten. Die drei Söhne Amedeo's und der Gräfin dal Pozzo della Cisterna: Emanuel Philibert, Herzog von Aosta, Victor Emanuel, Graf von Turin, und Ludwig Amadeus, Herzog der Abruzzen, sowie der der zweiten Ehe mit der Prinzessin Letizia Napoleon entsprossene Prinz Humbert, Graf von Salemi, haben an dem königlichen Oheim einen wahren Vater, der sich für ihr Wohl und Wehe aufs liebevollste besorgt zeigt. Er hat seinen Stolz und sein Wohlgefallen nicht verhehlt, als im vorigen Jahre der Graf von Turin den leichtfertigen Prinzen Heinrich von Orléans vor seine Klinge forderte und ihm die Verunglimpfung der

Aus den Oetzthaler Alpen (Tirol): Die karlsruher Hütte Fidelitas beim Steinernen Tisch (2883 Mtr.) am Gurgler Ferner.

Nach der Natur gezeichnet von Emil Platz

in abessinische Gefangenschaft gerathenen italienischen Offiziere mit einem Degenstich heimzahlte. Er hat sich jüngst sehr befriedigt und zustimmend darüber ausgesprochen, daß der jetzt 25jährige Herzog der Abruzzen auf dem ernsten und gefahrvollen Felde der Nordpolarforschung sich Ehren erwerben will.

Prinz Ludwig ist jüngst durch seinen ältern Bruder, den Grafen von Turin, als der „Gelehrte in der Familie" bezeichnet worden. Thatsache ist, daß er mit Auszeichnung die Marine-Akademie in Livorno absolvirt hat, verhältnißmäßig jung als Cadet in die Marine eingetreten ist und von mehrjährigen Seereisen eine Fülle von naturwissenschaftlichen Kenntnissen und werthvolle Sammlungen heimgebracht hat.

Daß man es bei seiner geplanten arktischen Reise nicht mit der Laune eines frontirenden Fürstensohns zu thun habe, lehrt die im vorigen Sommer von ihm ausgeführte Erstersteigung des 5512 Mtr. hohen St. Eliasberges in Alaska, ein Unternehmen, das in den Jahren 1886 bis 1891 von Amerikanern viermal vergeblich versucht worden ist.

Ein am 11. März durch einen der Theilnehmer dieser Expedition in Rom gehaltener öffentlicher Vortrag, dem die Königin Margherita beiwohnte, gab mit Hülfe zahlreicher photographischer Projectionsbilder ein anschauliches Gemälde von den Schwierigkeiten jener Bergbesteigung, die ohne die bedeutenden Mittel, über die der Prinz verfügte, wol nicht ausführbar gewesen wäre. In seiner Begleitung befanden sich sein Ordonnanzoffizier, Ruter Umberto Cagni, der Vorsitzende der Section Turin des Club Alpino Italiano, Francesco Gonella, der als Alpinist und Alpenphotograph bekannte Vittorio Sella und der Professor de Filippi, dazu vier zuverlässige Bergführer aus Courmayeur und Valsorenche sowie ein Träger von ebendaher.

Am 17. Mai von Turin abgereist und am 28. in Newyork eingetroffen, erreichten die Italiener am 3. Juni San Francisco und am 19., in Seattle durch zehn amerikanische Träger verstärkt, die „Stadt" Sitka, den Hauptort des inzwischen berühmt gewordenen Goldlandes Alaska.

Am 20. Juni warf man in der Jakutatbai am Fuße des vom St. Eliasberg bis zum Meere hinabziehenden großartigen Malaspinagletschers Anker, und am 24. früh erfolgte der Aufbruch der Karavane, die auf Schlitten nicht weniger als 14 Doppelgespanne an Proviant, Ausrüstungsgegenständen, Decken, Zelten, Apparaten, Instrumenten u. a. mit sich führte und unausgesetzt durch den jungen Prinzen mit Umsicht und Energie geleitet wurde. Nicht weniger als 38 Marschtage waren nöthig, um den von ewigem Schnee bedeckten Gipfel des Riesenberges, des höchsten der Vereinigten Staaten, der schon aus weiter Ferne den Seefahrern gewinkt hatte, zu erreichen; sechs Tage harter Arbeit kostete es, bis nur die Lasten über die 13 Kilomtr. breite Stirnmoräne des ungeheuern, nach einem Italiener des vorigen Jahrhunderts benannten Malaspinagletschers geschafft waren und auf die vier Schlitten geladen werden konnten.

Am 1. Juli früh 3 Uhr ließ man die letzten Felsblöcke hinter sich, um nun sechs Wochen lang auf Eis und Schnee zu wandern und zu campiren. Der zuvor vom Prinzen sorgfältig studirte und entworfene und ganz planmäßig eingehaltene Weg führte nordwärts quer über den Malaspinagletscher bis an den südwestlichsten Ausläufer der Hüchockhügel (37 Kilomtr.), am Westfuße derselben entlang zum Pinnaclegletscher (10½ Kilomtr.), nordwestwärts quer über den Sewardgletscher, den Dömerajh in der Samovartette, den Agassiz- und den Newtongletscher und endlich westwärts durch das lange Hochthal hinauf, an dessen Ende der St. Eliasberg aufragt (36 Kilomtr.) Ueber die Bäche, die zwischen steilen Schneeufern die Gletscher durchfurchen, brachte man die Schlitten auf Brücken, die aus den Pickeln hergestellt wurden. Die Gletscherspalten waren fast durchweg ganz mit Schnee ausgefüllt. Die Alpinisten hatten wenig mit Wind, dafür oft mit naßkaltem Wetter, Nebel, Regen und Schnee zu kämpfen, und tagelang konnte nur mit Hülfe des Kompasses die Richtung eingehalten werden.

Am Morgen des 30. Juli begann die Erklimmung des schneebedeckten felsrippigen Hauptkammes, der in der Pyramide des St. Eliasberges gipfelt. Kurz vor der Mittagsstunde des 31. setzte der Prinz als erster den Fuß auf die noch von keinem Menschen betretene Spitze. Als die italienische Flagge aufgepflanzt ward, rang sich aus der Brust der wackern Bergsteiger, die alle Erschöpfung vergaßen, ein begeistertes „Evviva Italia!" Als der vortragende Theilnehmer diesen Augenblick und die Eindrücke schilderte, durchschallte begeistertes Händeklatschen den Riesensaal der alten römischen Jesuitenburg.

Am 11. September war der Herzog der Abruzzen schon wieder in London, und einige Tage später konnte man in Turin ihn und seine Begleiter festlich beglückwünschen.

Sehr bald erfuhr man, daß die Expedition nach Alaska nur eine Vorbereitung für ein größeres Unternehmen sein sollte, zu dem der kühne und besonnene jugendliche Forscher vor einigen Wochen ohne Schwierigkeit die Zustimmung des Königs erlangt hat. Er will versuchen, zu Fuß von Franz-Josephsland aus den Nordpol zu erreichen. Dem Beispiel Payer's folgend, der vornehmlich venetianische und istrische Bergbewohner mitgenommen hatte, wird er sich mit den wohlbewährten, an Eis und Schnee gewöhnten Alplern der piemontesischen Hochthäler umgeben. Seit Monaten schon ist er mit der Ausgestaltung des Plans, mit der Sammlung von Informationen und der Auswahl der Gefährten und Gehülfen beschäftigt, unter denen anscheinend wiederum Cagni und Sella sein werden. Soeben begibt er sich persönlich nach Christiania, um sich bei Nansen Rathes zu erholen. Die Expedition ist auf drei Jahre berechnet. Von Franz-Josephsland, wo der erste Winter in einem wohleingerichteten Lager verbracht wird, soll mit Schlitten über das Eis vorgedrungen werden, und zwar unter Anlegung von Depots und Zurücklassung von Etappenposten, auf die die Expedition sich im Nothfall stets zurückziehen, und bei denen sie sich neu verproviantiren kann.

In Italien, das noch nicht viele Genossen zu der ruhmreichen Schar der Nordpolhelden gestellt hat, verfolgt man das Unternehmen des Herzogs der Abruzzen mit lebendigstem Interesse. Ohne Zweifel wird es wieder einmal eine gemeinsame Freude der Nation und des Königshauses sein, wenn dem kühnen Prinzen ein Sieg über jene furchtbaren Naturmächte beschieden sein sollte. R. S.

Aus den Oetzthaler Alpen (Tirol).

Die karlsruher Hütte Fidelitas beim Steinernen Tisch am Gurgler Ferner.

Der östliche Theil der Oetzthaler Gebirgsgruppe in Tirol, dem die beiden obersten Arme des Oetzthals selbst, das Venter und das Gurgler Thal entspringen, umfaßt ein Gebiet mächtiger Gletscher, unter denen der gewaltige Strom des Gurgler Ferners den ersten Rang einnimmt. Seine graue Eiszunge, deren zerschrundete Terrassenstufen den Thalhintergrund von Obergurgl, dem in einer Meereshöhe von 1927 Mtr. höchstgelegenen Dorf Tirols, wie ein breiter Eiswall zu sperren scheinen, legt sich quer vor das seitwärts einmündende Gletscherthal des gleichfalls sehr bedeutenden Langthaler Ferners, wodurch sich zu Zeiten dessen Schmelzwasser zu dem durch seine verheerenden Ausbrüche berüchtigten Gurgler Eissee anstauen. Letzterer ist gegenwärtig, nach den Zeiten starken Gletscherrückgangs, völlig verschwunden, und nur der Name des Steinernen Tisches, eines verwitterten Tafelblocks hoch droben auf der höchsten Mordnentterrasse, an der Südwestflanke des vom Gurgler und Langthaler Ferner eingeschlossenen isolirten Schwarzenkamms erinnert daran, daß am Anfang unsers Jahrhunderts der Curat von Obergurgl bei der drohenden Gefahr eines Ausbruchs an dieser Stelle eine Messe gelesen hat. Noch heute ist die bei diesem Ereignis eingehauene Jahreszahl 1812 auf der Tafelfläche des Steinernen Tisches kenntlich. Dicht neben dem letztern erhebt sich das wetterfeste Dach der Fidelitashütte der Alpenvereinssection Karlsruhe, die es unternommen hat, dieses wundervolle, aber sehr abgelegene und daher von der Touristenwelt arg vernachlässigte Gletschergebiet durch Schaffung einer behaglichen Unterkunftsstätte zu erschließen. Die Hütte ist nach schweizerischem System ganz aus Holz erbaut und außen vollständig mit Schindeln verkleidet, wodurch mittels des trefflichen Ofens (System Becker-Becker) eine gründliche und nachhaltige Erwärmung der sehr geräumigen und gemüthlich eingerichteten Hütte zu erzielen ist. Den Bau der 2883 Mtr. hoch gelegenen Hütte führte während des Sommers 1896 der verdiente und äußerst thatkräftige Gastwirth Scheiber von Obergurgl aus, der zugleich Eigenthümer des etwa zwei Stunden entfernten Ramoldauses (309) Mtr.) am Ramoljoch ist und aus eigenen Mitteln einen Verbindungspfad vom Ramolweg bis zum Ufer des Gurgler Ferners herstellte. Von hier hat man dann noch eine gute Stunde schräg über den Gletscher zu marschiren, um die im ganzen 4 bis 4½ Stunde von Gurgl entfernte Fidelitashütte zu erreichen. Das von der letztern sich erschließende Panorama ist ungemein ernst und großartig, da sich ringsum ein riesiger Wall eisgepanzerter Berghäupter bis mehr als 3500 Mtr. erhebt und die weite Fläche des Gletschers den Blick in das einsame Gurgler Thal verdeckt. Gerade gegenüber steigt der mächtige Kamm des Schalfkogels (3510 Mtr.) empor, der sich südlich über Kleinleitenspitze und Querkogel zu der seingeschwungenen Karlesspitze (3471 Mtr.) fortsetzt und in ihr an den Hauptkamm anschließt. Dieser kann auf unschwieriger Gletscherwanderung am Gurgler Eisjoch (3137 Mtr.) gegen das Eschgebiet und Meran überschritten werden, und auch die unmittelbar anschließende Hochwilde (3479 Mtr.), der kühne Eckpfeiler der Gruppe, ist für tüchtige Steiger von der Karlsruher Hütte in wenigen Stunden zu bezwingen, während für Bequemere der Karlsruher Damenweg einen leichten Spaziergang auf die aussichtsreiche Schneide des Schwarzenkamms bildet.

Ernst Platz.

Der neue Personen-Hauptbahnhof in Dresden.

Die Geschichte der neuen dresdener Bahnhofsbauten reicht in ihren Anfängen zurück bis zum Beginn der siebziger Jahre, also in jene Zeit des großen wirthschaftlichen Aufschwunges unsers gesammten deutschen Gewerbslebens, der auch für die sächsische Haupt- und Residenzstadt, die sich immer rapider nach ihren Vorhöhen hin entwickelte, eine Verdichtung des Eisenbahn- und eine Steigerung des Straßenverkehrs hervorrief. Den damit verbundenen Anforderungen konnte man nur durch Niveaukreuzungen der die Stadt umgürtenden Eisenbahnen unter gegenseitiger Hemmung und Beeinträchtigung beider Verkehre entsprechen, wobei die Unzulänglichkeit der einzelnen Bahnhofsanlagen immer entschiedener zu Tage trat, die lange schon auch den gesteigerten Ansprüchen des Reisepublikums nicht mehr genügten. Man kam deshalb bereits Mitte der siebziger Jahre zu der Erkenntniß, eine durchgreifende Aenderung der gesammten dresdener Bahnhofsanlagen vorzubereiten, wobei von dem Grundgedanken einer einheitlichen Neuregelung unter möglichster Vermeidung von interimistischen Bauten für den Augenblicksbedarf ausgegangen wurde. Der Lösung dieser Aufgabe wurde bis gegen das Ende der achtziger Jahre fortwährende Aufmerksamkeit zugewandt, sodaß – nachdem sich durch den Uebergang der Berlin-Dresdener Bahn in den Besitz des sächsischen Staates, soweit sie sächsisches Gebiet betraf, die Möglichkeit geboten hatte, den Gesammtentwurf unbeeinflußt von Concurrenzinteressen nach einheitlichen Gesichtspunkten zu bearbeiten — schließlich im Jahre 1891 der Ständeversammlung der partielle Entwurf für die Neuordnung der dresdener Verkehrsverhältnisse vorgelegt werden konnte, der zur Annahme des Entwurfs und zur Bewilligung der zu seiner Ausführung erforderlichen Mittel im Betrage von 34870000 ℳ führte. Während der Ausführung des rasch und energisch in Angriff genommenen Baus, dessen Gesammtausdehnung die anschließenden Bahnstrecken bis nach Coswig, Reick, Plauen und Klotsche mitumfaßte, und der die Neuanlage großer Nebenbahnhöfe für Güterverkehr, Rangir- und Abstellzwecke sowie Hafen- und Kaianlagen in sich schloß, stellte sich, insbesondere wegen der unaufhaltsam fortschreitenden Umbauung der verschiedenen Plätze, die Nothwendigkeit heraus, die ursprünglich geplant gewesenen Anlagen dergestalt umfassend zu gestalten, daß sie auf absehbare Zeit hinaus den Ansprüchen des mehr und mehr sich steigernden Verkehrs zu genügen vermochten. Diese Erwägungen bedingten eine nachträgliche Erhöhung des Baukapitals auf 58850000 ℳ, die in gerechter Würdigung der Verhältnisse von der Ständeversammlung im Jahre 1896 auch bewilligt wurde. Von dieser Summe erforderte der Bau des von der Falkenstraße bis zur Palaisstraße in der Vorstadt Strehlen in einer Länge von 2,5 Kilomtr. sich erstreckenden Personen-Hauptbahnhofs die Summe von 18 Mill. ℳ, der des zur Aufnahme des Verkehrs dieses Bahnhofs hergestellten Empfangsgebäudes nebst den zugehörigen Gleishallen die Summe von nahezu 8 Mill. ℳ.

Als der sichtbarste Ausdruck aller der im großen Stil angelegten neuen Verkehrsanlagen erhebt sich im Süden der Residenz am Ausgang einer ihrer Hauptverkehrsadern, der Prager Straße, der Personen-Hauptbahnhof, dessen Gesammtanblick, von der Wiener Straße aus gesehen, das umstehende Bild vergegenwärtigt, und der im innern und äußern Ausbau bereits nahe vor seiner Vollendung steht, sodaß als Tag der Eröffnung der kommende 15. April angesetzt werden konnte.

Der imposante Bau ist nach einem Entwurf ausgeführt worden, der aus einer allgemeinen öffentlichen Preisbewerbung unter den deutschen Architekten hervorgegangen ist, und rührt von der mit dem ersten Preis ausgezeichneten, rühmlich bekannten dresdener Architektenfirma Giese u. Weidner, königl. Baurätheen, her, während einen gleichen Preis der leipziger Architekt und königl. Baurath Dr. Arwed Rossbach erhielt, dessen Entwurf jedoch für die Ausführung aus verschiedenen Gründen nicht gewählt werden konnte. Für die concurrirenden Baumeister bestand, ganz abgesehen von der selbstverständlich aufs genaueste vorgeschriebenen Gesammtdisposition des Baus, die größte Schwierigkeit darin, trotz der Querlage der Bahnachse zur Hauptverkehrsader der Stadt, zur Prager Straße, ein architektonisch wirksames Bild mit dem Neubau zu gewinnen; das ist Giese u. Weidner, soweit es überhaupt möglich war, ohne Frage mit großem Geschick gelungen. Bei der Innenanlage des Bahnhofs, um zunächst davon zu sprechen, hat man sich natürlich keine der in den letzten zwei Jahrzehnten aufgetauchten bewährten Neuerungen entgehen lassen, und als weelles Vorbild scheinen die Erbauer hier den in vieler Hinsicht noch immer nicht überholten frankfurter Centralbahnhof vor Augen gehabt zu haben. Die ganze Anlage, die auch den Vortheil großer Uebersichtlichkeit für sich hat, gliedert sich in drei Theile: in eine große Mittelhalle, in der Höhe der umliegenden Straßen aufgeführt, und in zwei beiderseits derselben 4,5 Mtr. über dem Straßenniveau liegende Seitenhallen. Die 60 Mtr. weite, 180 Mtr. lange, an dem der Prager Straße zugewandten Empfangsgebäude endigende Mittelhalle ist zur Aufnahme einer Kopfstation für die Züge in den Verkehrsrichtungen von und nach Görlitz (Breslau) sowie von und nach Reichenbach (München), einschließlich aller in diesen Verkehrsrichtungen sich bewegende Vorortszüge, bestimmt. Von den beiderseits sich anschließenden, hochgelegenen Seitenhallen nimmt die an der Südseite gelegene, die Südhalle, die Züge der Verkehrsrichtungen nach Bodenbach (Wien) und von Leipzig und Berlin sammt allen zugehörigen Vorortszügen auf, während die Nordhalle demselben Verkehr in umgekehrter Richtung dient. Da somit diese Seitenhallen der Verkehrsabwicklung durchgehender Züge Berlin—Wien und Leipzig—Wien und umgekehrt einzuräumen sind, mußten ihre Gleise über die anschließenden städtischen Straßen hinweggeführt werden, sodaß im Bereich der Stadt, mit Ausnahme einer Hafenbahnkreuzung, jede Niveaukreuzung vom Bahn- und Stadtverkehr beseitigt worden ist.

Der Bau ist im Untergrund massiv, nach oben hin in freier Eisenconstruction gehalten, die dem überall gleich hellen Ganzen etwas leichtes und luftiges gibt, das durch den frischen, farbigen Ton der Bemalung noch gehoben wird. Der Durchblick, den man beim Betreten des vor der Mittelhalle liegenden Empfangsgebäudes, das von einer Kuppel bekrönt wird, auf die ganze Anlage gewinnt, ist von überraschender Großartigkeit und gewährt ein imposantes Bild, das durch die geschmackvolle künstlerische Ausstattung und glücklich angebrachte Details Farbe und Leben erhält. So zieren die Bogen der Quer- und Längsachse dieser Halle die Wappen der 26 amtshauptmannschaftlichen Städte des Königreichs in ihren heraldischen Farben, während Blumen und Laubwerk abwechselnd mit allerhand emblematischen Malereien die Wände der Kuppel schmücken. Die Raumausnutzung ist bei allem Comfort und höchster Bequemlichkeit für die Reisenden geradezu bewundernswerth. So hat jedes Hochplateau seine Buffets und Speisesäle innerhalb und außerhalb der Bahnsteigsperre, während links und rechts in der Längsachse des Empfangsgebäudes geräumige Warteräle liegen, von denen die der ersten und zweiten Klasse durch Porzellanfliesen-Gemälde aus der Meißener Manufactur, von dem bekannten meißener Professor Julius Sturm entworfen, einen Schmuck von bleibendem künstlerischen Werth erhalten haben. Die Billetschalter und Gepäckabfertigungsstellen liegen wieder in der Querachse der Empfangshalle und können beliebig in wenigen Secunden eine Etage höher oder tiefer durch Fahrstühle verlegt werden. An Garderobe- und Waschräumen, Bädern und Fristrüben, an allerhand Verkaufsstellen, Geldwechselständen u. s. w. ist selbstverständlich auch kein Mangel. Post- und Telegraphenamt haben an verschiedenen Stellen der Anlage Schalter und Schreibzimmer.

An äußerem stärkerm Schmuck des in großen Linien gehaltenen Baus fällt die das Hauptportal krönende Kolossalgruppe auf, zu der der dresdener Professor Kemnitz das Originalmodell, eine Composition von künstlerischer Kraft und hohem Schwung, geliefert hat. Die Gruppe, die in dem Ganzen angemessenen, weithin wirkenden Proportionen gehalten ist, zeigt als Mittelfigur die ragende Saxonia mit dem Herrscherstab und Schild, während ihr links und rechts in halber Höhe die Versinnbildlichungen der Wissenschaft und der Technik beigesellt sind. Die Gruppe hat, von der Basis aus gemessen, eine Höhe von etwa 4 Mtr. 70 Cmtr. und ist in sogen. Treibsteinen aus sieben Blöcken gearbeitet. An den Hauptpfeilern, links und rechts vom Eingang, steht man zwei als Laternenhalter dienende 5 Mtr. hohe, in Bronzeguß vom Eisenwerk Lauchhammer ausgeführte Idealgestalten von der Künstlerhand des dresdener Bildhauers Albert Starke, der damit einen schönen Beweis seiner fruchtbaren Begabung und anerkennenswerthe Erfindungsgabe bewiesen hat.

In etwa 2½ Jahren Bauzeit ist das großartige Werk glücklich zu Ende geführt worden, dank der Energie und Umsicht des Oberfinanzraths Peters in Dresden, der mit der wegen Aufrechterhaltung des Eisenbahnbetriebs inmitten der Bauplätze besonders schwierigen, obersten Bauleitung betraut

war und seine Aufgabe mit ebenso viel Verständniß wie Takt gelöst hat. Dresden aber ist durch den neuen Personen-Hauptbahnhof, dessen Vortheile in letzter Linie dem ganzen Lande zugute kommen, um einen der Beweise reicher, die der staunenden Mitwelt darthun, daß auch Sachsens sich immer glänzender entwickelnde Residenz im sieghaften Zeichen großstädtischen Verkehrs steht.

Dresden. Paul Alexander Wolff.

Julius Schulhoff.

Mit Julius Schulhoff, der am 13. März im ehrwürdigen Alter von fast dreiundsiebzig Jahren in Berlin verschieden ist, hat die Salonliteratur für Pianoforte einen ihrer erfolgreichsten Vertreter verloren. Und dabei hält sich das meiste, was er auf diesem Gebiet der

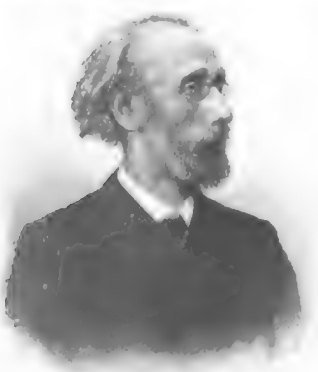

Julius Schulhoff, † am 13. März.
Nach einer Photographie von Otto Mayer in Dresden.

Oeffentlichkeit übergeben hat, frei von der Seichtigkeit der üblichen Marktwaare; auch war es ihm darum zu thun, moderne pianistische Effecte so zu verwerthen, daß mit ihnen auch der bessere Dilettant beinem fertig werden konnte. Dadurch gewannen seine zahlreichen Walzer, Mazurkas, Souvenirs, Bravour-Polkas und Galops ein weites Absatzfeld, um so mehr, als ihnen prickelnd erfinderischer Reiz, leicht eingängliche Melodik, straffe Rhythmik eigen waren und auch, indem sie leise Berührungspunkte mit Chopin bisweilen suchten und fanden, ein feineres Salonparfüm nicht abging. Auf jeden Fall war Schulhoff ein Hausmatador seiner Specialität. Welch außerordentlichen Ansehens sich diese Jahrzehnte hindurch zu erfreuen hatte, geht daraus hervor, daß der Componist von Verlegern umlagert war, nach landesüblichem Begriffe glänzende Honorare erhielt und mit den Erträgnissen seiner schöpferischen Thätigkeit weit mehr zufrieden sein konnte als so manches tiefbohrende Talent, dem der Eingang in die Oeffentlichkeit nicht selten sehr erschwert und selten nach Gebühr belohnt wird. Die meisten der Schulhoff'schen Stücke sind in zwei Ausgaben, zu zwei und zu vier Händen, vorhanden: ein neuer Beweis für ihre ungewöhnliche Beliebtheit. Zu einer Art Weltberühmtheit hatte es der „As-dur-Walzer" gebracht; im In- und Ausland heraushörte man sich an seiner elektrisirenden Frische, und noch heute braucht er in seiner Sphäre eine Nebenbuhlerschaft nicht zu scheuen. Auch „Souvenir de Kiew" genießt weite Verbreitung, während eine große Sonate und zwölf Etuden sich mit bescheidenen Preisen zu begnügen haben.

In Prag, wo er am 2. August 1825 geboren worden, genoß Schulhoff den ersten Musikunterricht bei Tedesco und Tomaschek; auf weiten Concertreisen durch ganz Europa erwarb er sich als Salonvirtuose einen glanzenden Namen, und für seine Musenkinder machte er zugleich die förderlichste Propaganda. Nachdem er seit 1850 das öffentliche Concertiren aufgegeben, lebte er in Dresden ausschließlich der Composition und dem Unterrichte. Vor einigen Jahren war er nach Berlin übergesiedelt, wo er mit der Professorwürde ausgezeichnet wurde. Bernhard Vogel.

Helene Hartmann.

Eine edle Künstlergestalt, die trotz der Flucht der Zeiten und Moden nichts an Werth und Feingehalt verlor, war Helene Hartmann, die am 13. März in Wien eines plötzlichen, frühen Todes starb. Selten hat das Hinscheiden einer Schauspielerin so allseitiges, tiefes Mitgefühl erweckt. Einunddreißig Jahre hindurch gehörte Helene Hartmann dem Burgtheater an, und in der ganzen Zeit standen die Wiener im Bann dieser liebenswürdigen künstlerischen Individualität. Sie alterte mit einer berühmten Künstlertruppe, schöpfte aber immer neue Jugend aus dem reichen Born von Güte und Wahrheit, der in ihr sprudelte.

Mit ihrem Mädchennamen hieß sie Helene Schneeberger. Sie wurde am 14. September 1841 zu Mannheim geboren und heirat, kaum sechzehn Jahre alt, in ihrer Vaterstadt die weitbedeutenden Bretter. Sie spielte am Hoftheater bis 1864 die jugendlichen Liebhaberinnen und kam dann ans Thaliatheater in Hamburg, wo die zwanzigjährige als ein frisches Talent in jugendlicher Kraftfülle die Autumnflamkeit Heinrich Laube's erregte. Der ausgezeichnete Bühnenleiter, der ein Kunstverständiger sondergleichen war und mit seltenem Scharfblick seine theatralische Elitetruppe wählte und zusammenstellte, ließ Helene Schneeberger schon im folgenden Jahre als Gast am Burgtheater auftreten und verpflichtete sie, da sie sofort sehr gefiel, mit mehrjährigem Vertrag an die altberühmte Bühne. Am 10. Juni 1867 trat sie in den Verband dieses Kunstinstituts und vermählte sich bald darauf mit Ernst Hartmann, ihrem Künstlercollegen. Sie kam beinahe als Fertige nach Wien und brachte einen Schatz jugendlicher Frische und Munterkeit in das alte Haus, dessen Gesellschaft damals, wie nun wieder nach dreißig Jahren, so sehr der Auffrischung mit neuem, gesundem Blute bedurfte. Ihr Spiel hat nach der

Helene Hartmann, † am 13. März.
Nach einer Photographie von Dr. Zakrzy in Wien.

technischen Seite hin im Laufe der Jahrzehnte natürlich an Kunstsicherheit gewonnen, aber das änderte nicht viel an der schauspielerischen Individualität, die schon damals eine ausgeprägte war. Als ursprüngliche Natur gab sie sich von allem Anfang an, und diese wußte sie sich rein und stark zu erhalten, frei von Künstelei und Effectjägerei. Das Eigenartige ihres Wesens ist leicht zu kennzeichnen. Ihre unerschöpfliche Munterkeit streifte gern den Uebermuth und neigte eher zum Derben als zum Verfeinerten und Ueberkünstelten. Ihre volle Gestalt, große schwarze Schelmenaugen, ausdrucksvolle Züge und eine Mimik, die einen drolligen Zug besaß, unterstützten die fesselnde Eigenart, die sich bald einen besonderen Platz errang. Ihr richtiger Partner wurde bald der junge Bernhard Baumeister, und es gab in der That nichts erquicklicheres, als diese beiden frischen, einfachen, gleichgestimmten Naturen zusammenspielen zu sehen. Die entzückendsten Leistungen bot Helene Hartmann auf classischem Boden. Ihre Franziska in „Minna von Barnhelm", die Eva im „Zerbrochenen Krug", Elisabeth in „Götz" waren ganz hervorragende Leistungen. Und als das Alter kam, das graue Haar, der Mutterschmerz, da vertiefte sich ihr Gemüth, und eines Tages erschien sie nach kurzen Uebergängen im Fach der Alten, um neuen Ruhm zu erwerben, eine der wenigen am Burgtheater, die den Muth und die Kraft dazu besaßen. Ihre Martha Schwertlein war ein Schatz bezaubernden Humors; wie rührte uns Frau Packerath, wie griff uns die Rede, der Wimmer Hergenthaim ans Herz!

Seelische und körperliche Leiden, auch der Feuerreiter, mit dem sich die Künstlerin bis in die letzten Tage ihrem Beruf hingab, unterwühlten dieses Leben. Von der Probe eines neuen Stückes brachte man die Künstlerin krank nach Hause, und kaum ein bis zwei Tage später stand das müde Herz still. Selten war eine Klage so einmüthig und groß wie die der wiener Kritik bei dem Verlust, den die darstellende Kunst da erlitten. Der Nachruf, den der neue Director des wiener Burgtheaters, Dr. Paul Schlenther, der Künstlerin am offenen Grabe hielt, ehrte sie um so höher, als er ihr Streben und Schaffen als ein Vermächtniß für die altberühmte Kunststätte bezeichnete. „Helene Hartmann", so rief er aus, „du schluchzender, jauchzender Singvogel aus deutschem Wald! Du tapferer, treuer Kunstkamerad! Ruh' aus von aller Last! Dein Bild geleite uns! Dein verklärtes Auge winke uns dem rechten Ziele zu!" Das wünschen auch wir. Das wiener Burgtheater hat in den letzten Jahren schwere Verluste erlitten. Charlotte Wolter, Helene Hartmann, Mitterwurzer, Gabillon wurden ihm durch den Tod entrissen, Bernhard Baumeister ist durch schweres Leiden der Bühne dauernd entzogen. So viel Glanz ist erloschen. Und die neuen Sterne sind noch nicht aufgegangen.

Wien. Hugo Klein.

Henry Bessemer.

Am 15. März ist in London ein Mann verschieden, dessen Name mit den gewaltigen Fortschritten der Eisenindustrie in den letzten vier Jahrzehnten und dem durch diese herbeigeführten Aufschwung auf dem weitaus größten Theil aller andern industriellen Gebiete dauernd verflochten ist. Henry Bessemer, durch den vom ihm erfundenen Eisenhüttenproceß weltbekannt, hat in hohem Greisenalter sein verdienstvolles Leben beschlossen.

Im Jahre 1813 in Hertfordshire als Sohn eines Landedelmannes geboren, widmete sich Bessemer dem technischen Beruf, für den er große Neigung und ausgesprochene Begabung zeigte. Im Alter von 18 Jahren kam er nach London, wo er durch eine Anzahl brauchbarer Erfindungen, deren erste eine Maschine zur Herstellung von Bronzestaub betraf, sich bald eine gesicherte Stellung schuf. Die zahlreichen von ihm erworbenen Patente beziehen sich unter anderm auf Verbesserungen in der Typengießerei, auf Eisenbahnbremsen, Glasfabrikation, namentlich aber auf Eisen- und Stahlgewinnung. Die Erfindung, durch die sein Name Weltruf erlangt hat, ist das von ihm angegebene Verfahren zur Umwandlung von Roheisen in schmiedbares Eisen und schmiedbaren Stahl unter Anwendung von stark gepreßter, durch das flüssige Metall hindurchgeblasener Luft. Der erste Apparat zur Ausführung dieses Verfahrens bestand in einem starker Glut ausgesetzten Tiegel, durch dessen Deckel ein Windrohr bis auf den Boden reichte. Obwol der damit angestellte Versuch gelang, wurde die Erfindung seitens der British Association in Cheltenham, der sie Bessemer 1856 ankündigte, doch sehr ungünstig beurtheilt. Das hinderte aber den Erfinder nicht, seine Idee unbeirrt weiter zu verfolgen, wobei ihm der schwedische Hüttenmann Göransson helfend zur Seite stand. Nach dreijähriger rastloser Arbeit sah er seine Bemühungen schließlich von einem vollkommenen Erfolg gekrönt. In allen Eisen erzeugenden Ländern rief die Erfindung ungeheueres Aufsehen hervor;

Henry Bessemer, † am 15. März.
Nach einer Photographie von Elliott and Fry in London.

schien es doch, als sei die ganze bisherige Schmiedeisenerzeugung dem Untergang geweiht, da dieselbe Menge Roheisen etwa drei Tonnen, die ein Puddelofen in 24 Stunden verarbeiten konnte, von Bessemer in 20 Minuten verfrischt wurde.

Der bei dem Verfahren benutzte, mit feuerfestem Quarz ziegeln ausgefütterte Ofen hat noch heute die ihm von Bessemer gegebene Gestalt einer drehbar aufgehängten Birne und heißt daher auch allgemein Bessemerbirne. Von der in ihm vorgehenden Umwandlung des Roheisens in schmiedbares Eisen führt er auch den Namen Converter. Der Bessemer-Ofen wird nicht geheizt; seinem flüssigen Inhalt wird vielmehr Luft zugeführt, die die Verbrennung der dem Roheisen anhaftenden Fremdstoffe verursacht. Durch diese Verbrennung wird die Temperatur der Masse bis zum Ende des Processes auf einer solchen Höhe erhalten, daß das schließlich erzielte Product flüssig bleibt und sich gießen läßt. Der Grund hierfür ist in der Entwicklung außerordentlich großer Mengen Wärme durch den Proceß selbst, in der äußerst rasch verlaufenden Verbrennung derjenigen Bestandtheile des Roheisens, die eine sehr hohe Verbrennungswärme besitzen, in erster Linie des Siliciums, des Mangans sowie eines Theils des Eisens, zu suchen. Um die Bessemerbirne zu füllen, dreht man sie in horizontale Lage, führt eine Rinne in ihren Hals und sticht den Cupolofen ab. Nach dem Einfließen der Ladung beginnt das Gebläse zu arbeiten, und sobald der Wind etwa eine Atmosphäre Spannung erlangt hat, richtet man den Ofen plötzlich auf. Die das Bad durchströmenden Windstrahlen wirken sofort auf die Bestandtheile des flüssigen Metalls oxydirend ein und verbrennen zunächst Silicium und Mangan, wodurch die Temperatur sehr bald um mehrere hundert Grad steigt. Ist nach wenigen Minuten das Silicium verbrannt, so beginnt eine lebhafte Oxydation des Kohlenstoffs zu Kohlenoxyd, das beim Austritt aus dem Ofen mit dem Sauerstoff der Luft unter Entwicklung eines äußerst hellen Lichts zu Kohlensäure verbrennt. In etwa 10 Minuten ist auch der Kohlenstoff abgeschieden, die Flamme erlischt, der Proceß ist beendet. Der Ofen wird wieder in horizontale Lage gekippt und der Wind abgestellt.

In Deutschland hat sich erst eine Abänderung des Bessemer-Processes, der Thomas-Proceß (von Thomas und Gilchrist 1878), der die Abscheidung des Phosphors in einfacher Weise ermöglicht, Eingang verschaffen können. Der dabei benutzte Apparat ist äußerlich jedoch derselbe wie beim Bessemer-Proceß.

Um die Bedeutung der Erfindung Henry Bessemer's zu kennzeichnen, sei darauf hingewiesen, daß in Europa und Amerika, wie man ausgerechnet hat, jetzt an jedem Arbeitstage 31000 Tonnen Bessemerstahl im Werthe von über 5 Mill. ℳ erzeugt werden, und es sei ferner daran erinnert, daß ohne den Bessemer-Proceß und den durch ihn herbeigeführten beispiellosen Fall der Stahlpreise das ausgedehnte Schienennetz, das heute die Erde umspannt, noch ein Ding der Unmöglichkeit wäre.

An Ehrenbezeigungen hat es dem Heimgegangenen, der sich bis ins höchste Alter körperlicher Rüstigkeit und geistiger Spannkraft erfreute, sodaß er noch im vorigen Jahre zur Freude aller Theilnehmer der Hauptversammlung des Vereins deutscher Eisenhüttenleute in Düsseldorf beiwohnen konnte, natürlich nicht gefehlt; sie sind ihm zuhell geworden aus aller Herren Ländern, in Nordamerika tragen allein fünf Städte seinen Namen. Durch die Bessemer-Medaille, die er in seiner Eigenschaft als Vorsitzender des „Iron and Steel Institute of Great Britain" gestiftet hat, hat sich der Verstorbene selbst ein Denkmal geschaffen. U.

Digitized by Google

Der neue Perſonen-Hauptbahnhof in Dresden. Erbaut von den Arc

en Giese u. Weidner in Dresden. Originalzeichnung von E. Limmer.

Culturgeschichtliche Nachrichten.

Kirche und Schule.

— Das Actionscomité des Evangelisch-socialen Congresses beschloß in seiner am 7. März zu Berlin abgehaltenen Sitzung, den Evangelisch-socialen Congreß in der Pfingstwoche desselben Jahres abzuhalten. Als Redner werden auftreten die Professoren Seeberg aus Erlangen und Stade aus Leipzig sowie Pfarrer Dr. Kahle aus Frankfurt a. M.

— Der sächsische Landeskirchenchorverband hält seine diesjährige Hauptversammlung am 13. und 14. April in Meißen ab. Am 13. findet Sitzung des Gesammtvorstands, Begrüßung und Vorfeier statt. Am 14. früh ist liturgischer Gottesdienst in der Stadtkirche und Hauptversammlung im Gesellschaftshaus. Nach Erstattung des Verbands- und Kassenberichts hält der Cantor und Musikdirector Stade aus Zittau einen Vortrag „Zum Bau von Kirchenorgeln". Nachmittags folgt eine kirchenmusikalische Aufführung in der Frauenkirche.

— Die württembergische Abgeordnetenkammer genehmigte einstimmig das neue Religionsreversalsgesetz, das die Uebertragung der evangelischen Episkopalrechte des Königs auf ein besonderes Collegium für den Fall katholischer Thronfolge bestimmt.

— Zum Bischof von Würzburg wurde durch Decret des Prinz-Regenten das Haupt der dortigen Domcapitular Dr. Ferdinand Schlör ernannt. Die Präconisation des neuen Bischofs dürfte noch in dem Consistorium erfolgen, das der Papst für Ende des Monats März in Aussicht genommen hat.

— Die zweite hessische Kammer nahm mit Stimmengleichheit die Vorlage auf Ausbau des Progymnasiums zu Friedberg in ein Vollgymnasium an, ferner die Anträge, die die Errichtung von Gymnasien in Büdingen und Alzey befürworteten, mit großer Mehrheit, endlich einstimmig die Errichtung einer Handelsschule in Mainz.

Hochschulwesen.

— Das Curatorium der berliner Universität hat bei dem Cultusminister um die Genehmigung nachgesucht, die Hörer der Universität gegen Unfall versichern zu lassen. Die Versicherung soll sich auf alle Unfälle erstrecken, die beim Unterricht eintreten, wie im Laboratorium u. s. w., nicht aber auf Unfälle bei wissenschaftlichen Excursionen. Auch die Technische Hochschule in Berlin-Charlottenburg ist deswegen beim Cultusministerium vorstellig geworden. — An einigen andern Hochschulen Deutschlands ist die Unfallversicherung der Studirenden bereits eingeführt. So tritt an der Universität Freiburg i. Br. im nächsten Sommersemester laut Vertrag mit dem Allgemeinen deutschen Unfallversicherungsverein in Stuttgart die Unfallversicherung der sämmtlichen Studirenden sowie der Assistenten und Diener der akademischen Institute in Kraft.

— Das vom Cultusminister angeordnete Disciplinarverfahren gegen das Directorium der Akademischen Lesehalle an der berliner Universität hat nun seinen Abschluß gefunden. Es handelte sich um zwei socialistische Hefte, die, einem Verbot des vorjährigen Rectors entgegen, auf Antrag der Ausgleider durch Beschluß des Directoriums von neuem angeschafft worden waren. Drei der studentischen Directoren wurden mit Verweis bestraft.

— An der Universität Breslau wurde der außerordentliche Professor in der medicinischen Facultät Dr. Borst zum ordentlichen Honorarprofessor in dieser Facultät ernannt. Der außerordentliche Professor der pathologischen Anatomie Dr. Ed. Kaufmann an derselben Universität wurde als ordentlicher Professor nach Basel berufen. — Der außerordentliche Professor der Staatswissenschaften Dr. Thiel in Halle folgt einem Ruf als Ordinarius an die Universität Kiel, nicht als außerordentlicher Professor, wie irrthümlich von den Zeitungen berichtet worden war.

— In den Etat der Universität München war eine ordentliche Professur für bairische Geschichte neu eingesetzt worden. Da jedoch der Cultusminister im Finanzausschuß der Abgeordnetenkammer nicht auf die Personenfrage eingehen wollte, bewilligte der Ausschuß nur die Mittel für eine außerordentliche Professur.

— In Bonn wird ein psychologisches Seminar eingerichtet, dessen Stamm der psychologische Apparat des von Halle nach Bonn versetzten Professors Ebbinghaus bilden wird.

— An der Technischen Hochschule zu Darmstadt soll eine außerordentliche Professur für Nationalökonomie begründet werden.

— Die feierliche Eröffnung der Handelshochschule in Leipzig, der ersten Anstalt dieser Art in Deutschland, soll am 26. April in der Universitätsaula stattfinden. Soweit sich bisher übersehen läßt, wird der Besuch der leipziger Handelshochschule schon im Anfang ein erheblicher sein. Bereits liegen nahe an 200 Anzeigen und vertrauliche Meldungen vor.

— Die Stärke des Rösener S. C. betrug nach den „Akademischen Monatsheften" zu Ende des Sommersemesters 1897 1202 Active und 1226 Inactive. Wenn hiervon 274 Mehrbeladerleute abgerechnet werden, bleibt eine Gesammtsumme von 2246 Corpsstudenten. — An der berliner Universität hat sich ein älteres Corps, das schon seit geraumer Zeit totgeredet war, unter dem Namen Vandalia wiederaufgethan, womit die Zahl der Corps an dieser Universität auf vier steigt.

— An der berliner Universität ist die Primislavia, die früher dem Koburger L. C. angehörte, Burschenschaft geworden und dem Berliner A. D. C. beigetreten, der nun acht Burschenschaften umfaßt. — Die an der Universität München bestehende Burschenschaft Danubia wird zu Pfingsten ihr 50jähriges Stiftungsfest feiern.

— Der Bestand des Binger D. C. umfaßt, nach dem „Deutschen Burschenkalender", jetzt sieben Burschenschaften an technischen Hochschulen mit 166 Mitgliedern.

— An der Technischen Hochschule zu Braunschweig wurde ein Verein deutscher Studenten begründet.

— Wie die „Monatsschrift des Rudolstädter S. C.", Organ der Landsmannschaften an den deutschen thierärztlichen Hochschulen, mittheilte, ist in Hannover eine Hochschulunterstützungscasse begründet worden. Der Ausschuß der dortigen Thierärztlichen Hochschule hat zu deinchen aufgefordert.

— Das englische Oberhaus nahm das Gesetz in zweiter Lesung an, nach dem die bisher nur als Prüfungsanstalt bestehende londoner Universität in ein lehrendes Institut umgestaltet werden soll.

Gerichtswesen.

— In der aachener Landesverrathssache hat das Kriegsgericht, soweit es zuständig war, das Urtheil gefällt, wie aus Aachen berichtet wurde. Es lautet gegen den Vicefeldwebel Hahnenbruch auf zwei Jahre zehn Monate Zuchthaus und Ausstoßung aus dem Militärstand. Der Vicefeldwebel Kircher aus Montjoie, der an dem Landesverrath indirect betheiligt und nur der Mitwisserschaft überführt war, wurde zu einem Jahr zehn Monaten Gefängniß verurtheilt und ebenfalls degradirt. Vor das Reichsgericht in Leipzig ist nur der aus Verviers gebürtige Werth Peter Minderoff verwiesen. Die Frau des Hahnenbruch wird sich vor dem aachener Landgericht zu verantworten haben.

— Sobald im Reichsjustizamt die unerläßlichen Ausführungsbestimmungen für das Bürgerliche Gesetzbuch festgestellt und die drei mit dem letzteren noch zusammenhängenden Novellen über das Versicherungs- und Verlagsrecht sowie über die Hypothekenbanken ausgearbeitet worden sind, wird man, wie aus Berlin berichtet wurde, an die Revision des Strafprocesses herantreten, deren Nothwendigkeit immer unabweisbarer erscheine.

— Der „Reichsanzeiger" veröffentlicht den Nachtrag für die Dienstanweisung zur Abhaltung der Gerichtstage in Deutsch-Ostafrika, wonach die Oberrichter zur Ausübung der Gerichtsbarkeit zweiter Instanz ermächtigt worden.

— Die Streitfrage der Erhöhung der Revisionssumme in der Novelle zur Civilproceßordnung entschied die sechste Commission des Reichstags durch Annahme folgenden Antrags: Die Zulässigkeit der Revision ist in Rechtsstreitigkeiten, in welchen ein Antrag der in § 25 bezeichneten Art gestellt gemacht wird, durch einen den Betrag von 1500 ℳ in Rechtsstreitigkeiten über andere vermögensrechtliche Ansprüche durch einen den Betrag von 3000 ℳ übersteigenden Werth des Beschwerdegegenstandes bedingt.

— Die Institution der Geschworenengerichte wird in den Gouvernements Livland und Estland mit dem Beginn des Monats Juli eingeführt werden. Damit werden die von Alexander II. geschaffenen Gerichtsreformen im ganzen Europäischen Rußland zur Durchführung gelangt sein.

Gesundheitspflege.

— Mit der geplanten Errichtung einer deutschen Heilstätte für unbemittelte Lungenkranke in Davos hat sich die „Heilstätten-Correspondenz", Organ des Deutschen Centralcomités zur Errichtung von Heilstätten für Lungenkranke, schon wiederholt beschäftigt und sich aus verschiedenen Gründen dagegen ausgesprochen, auch die Urtheile medicinischer Autoritäten (Naunyn, v. Ziemssen) angeführt, die gleichfalls ablehnend lauten. Ernste weitere Bemerkungen gegen diesen Plan trägt jetzt Dr. Meißen aus Hohenhonnef in der genannten Correspondenz vor. Davos verdanke seinen Ruf einerseits seinem angenehmen Winterklima, noch mehr aber den Voraussetzungen, die man an seine Lage im Hochgebirge knüpfe. Diese Voraussetzungen seien aber unbewiesen. Nicht das Klima, sondern die Lebensweise sei das Entscheidende. Weder in Davos noch sonstwo im Hochgebirge beobachte man Einwirkungen auf die Tuberkulose, die man nicht auch im Mittelgebirge und in den Niederungen beobachten könne. Die Frage, ob überhaupt ein möglichst angenehmes, gleichmäßiges, sonniges, windstilles Klima auch das Beste für die Behandlung der Tuberkulose sei, wäre entschieden zu verneinen. Die neuern Anschauungen über die gegenwärtig brauchbarste Behandlung der Tuberkulose hätten die Einsicht gebracht, daß in der Art des Falles und in der Art der Behandlung das Schwergewicht für die Möglichkeit von Besserung und Heilung liege, daß vor allem auf eine möglichst früh begonnene und möglichst gründlich durchgeführte Cur nach den Gesetzen gründlichst möglicher Lebensweise zu dringen sei. Wir könnten und müßten daher kommen, unsere Lungenkranken im eigenen Lande zu heilen. Der Vorschlag, für den Fall, daß der Plan der Errichtung einer Heilstätte in Davos scheitere, die gesammelten Gelder zur Begründung von Freibetten an den bestehenden Anstalten zu verwenden, sei eine beachtenswerthe Anregung.

— Die 19. Versammlung der Deutschen balneologischen Gesellschaft wurde am 12. März zu Wien im Saal der Gesellschaft der Aerzte durch den Vorsitzenden Geh. Medicinalrath Prof. Dr. Liebreich aus Berlin eröffnet. Die Verhandlungen nahmen vier Tage in Anspruch. Besonders hervorgehoben werden die Vorträge des letzten Tages. Geh. Rath Liebreich erörterte in dieser Sitzung die Wirkung der sogen. indifferenten Mineralbäder. Er hielt die Unterscheidung zum Beweise der Wirkung indifferenter Thermen für sehr wichtig. Thatsächlicherweise würden die indifferenter Thermen mit den Wirkungen des destillirten Wassers in Zusammenhang gebracht; aber es lasse sich physiologisch nachweisen, daß destillirtes Wasser ein starkes Gift sei, nach dessen Genuß Krankheiten eintreten können, während ein geringer Zusatz von Kochsalz diese Eigenschaft des destillirten Wassers aufhebe. Prof. Dr. Benedikt in Wien sprach über die Dentmethodik in der Balneotherapie. Die Wirkung verschiedener Badereize auf den Menschen sei noch nicht aufgeklärt, aber durch die Erfahrung sichergestellt. Zwischen Heilkunst und Heilwissenschaft sei eben ein großer Unterschied. Die Kunst sei oft die Prophetin der Wahrheit, bevor die Wissenschaft sie zu enthüllen vermöge. Prof. Dr. Winternitz sprach über die erfolgreiche hydrotherapeutische Behandlung des runden Magengeschwürs u. s. w.

— In Rio de Janeiro brach in der zweiten Märzwoche das Gelbe Fieber aus; es kamen durchschnittlich täglich 12 Todesfälle vor.

— Die großherzogl. Badeanstalten in Baden-Baden halten sich auch in den Wintermonaten stets wachsenden Zuspruchs zu erfreuen. Bemerkenswerth ist, daß die Gunst des Publikums sich seit einiger Zeit vorwiegend den Heilschlammbädern und den Kaltwassercuren zuwendet, während die Dampfbäder offenbar nicht mehr so beliebt sind. Die Behandlung mit Fango aus Battaglia nahm auch im Winter ihren Fortgang.

— Eine Mineralquelle ist in einer Vorstadt von Königsberg i. Pr. auf dem Grundstück des Apothekers Schmidt erbohrt worden, die nach der Untersuchung des Professors Bischmann in der Zusammensetzung des Wassers der ersten Steinbadquelle Aachen soll. Die Quelle liefert 16 Ltr. in der Minute.

— In Meran war nach anhaltender Regenzeit zu Ende der zweiten Märzwoche freundliches, sonniges Wetter eingetreten, infolgedessen der bis in das Mittelgebirge reichende Schnee bald verschwand. Von den mancherlei Verheerungen, über die die Zeitungen berichteten, weiß man im südlichen Tirol nichts. Jetzt steigt der Fremdenverkehr von Tag zu Tag; am 13. März verzeichnete die Curliste 9029 Personen.

Alterthumskunde.

— Ein höchst interessanter Alterthumsfund ist in der Nähe von Aosta in der italienischen Provinz Novara gemacht worden. Beim Ausheben eines Bewässerungskanals stieß man auf zwei große Schiffe, deren ganze Bauart darauf schließen läßt, daß es antike Kriegsschiffe sind. Aosta, das jetzt über 30 Kilomtr. von der Küste entfernt liegt, war in römischen Zeiten Kriegshafen. Eins der Schiffe, das bereits ganz freigelegt ist, mißt 19 Mtr. in der Länge und 4½ Mtr. in der Breite. Die gebrauchten Nägel sind auffallend eiserne mit breiten Köpfen, wie denn überhaupt kein anderes Metall als Eisen vorgefunden wurde. Im Innern und in der Nähe der Schiffe sind lederne Hosen und Gefäße von den verschiedensten Formen sowie Knochen und andere Gegenstände gefunden worden. Das Ministerium hat die Funde, für deren Erhaltung sich ein Consortium gebildet hat, photographiren lassen.

Heer und Flotte.

— In der Organisation des preußischen Kriegervereinswesens nähert sich eine seit geraumer Zeit schwebende Reformbewegung ihrem Abschluß, indem die dem Deutschen Kriegerbund angehörenden Kriegervereine des Königreichs Preußen sich im Laufe dieses Jahres zu einem preußischen Landes-Kriegerverband zusammenschließen werden. Der ausscheidende Abgeordnetentag wird Mitte Juni d. J. in Weißenfels, der Wiege des Deutschen Kriegerbundes, stattfinden.

— Die französischen 4. Bataillone sollen, mit Ausnahme der in Paris und dessen Forts garnisonirenden, in den Grenzen der verfügbaren Mittel an den diesjährigen Manövern ihrer Regimenter theilnehmen. Diejenigen 4. Bataillone, die zur Zeit der Manöver nicht in der Stärke von vier Compagnien aufgestellt sein sollten, werden dann aus den Reservisten möglichst auf diesen Stand gebracht werden.

— Der Präsident der französischen Republik hat die Zahl der Mitglieder des Obersten Kriegsraths von zehn auf zwölf erhöht. Infolgedessen sind in den letztern die Generale Brault (Commandant des 2. Corps) und Jamais (Militärgouverneur von Paris) neu berufen worden.

— Die Militär-Telegraphenschule auf dem Mont-Valerien bei Paris hat eine bedeutende Erweiterung erfahren, indem sie fortan allein die Ausbildung in der optischen und elektrischen Telegraphie, die bisher in acht Schulen bei den Genieregimentern erfolgte, zu übernehmen hat.

— In Nevers wird eine große Fleischconservenfabrik, die jährlich 600 000 Kilogr. zu liefern vermag, eingerichtet.

— Die russischen Streitkräfte in den drei großen Militärbezirken Wilna, Warschau und Kiew betragen jetzt (ohne Festungstruppen) 584 Bataillone, 396 Escadronen und 2×2 Batterien.

— Bei der italienischen Artillerie werden jetzt die Geschütze mittlern und großen Kalibers durchweg mit rauchlosem Pulver versehen, die noch vorhandenen Vorderlader ebenso wie bei der Marine durch Hinterlader ersetzt und Geschütze größter Wirkung nach neuesten Zufällen angenommen.

— Infolge der bevorstehenden Flottenvermehrung, die bereits von der Budgetcommission des Abgeordnetenhauses bewilligt worden ist, werden in diesem Frühjahr 100 Cadetten mehr als bisher in der deutschen Marine eingestellt werden.

— Auf der Schichauwerft des Vulkan in Stettin ist am 12. März der neue deutsche Kreuzer 2. Klasse W vom Stapel gelaufen. Die Taufrede hielt der zweite Bürgermeister von Hamburg, Dr. Mönckeberg, der dem Schiff im Auftrag des Kaisers den Namen Hansa gab. Mit dem Stapellauf der „Hansa" ist das jüngste und letzte deutsche Fahrzeug von den Schwesterschiffen der Kreuzer-Klasse zu Wasser gelassen, zumal geschlossen große Kreuzer, die nur ein Panzerdeck haben, nicht mehr gebaut werden sollen.

— Der deutsche Aviso Zieten ist am 10. März als Fahrzeug für den Fischereischutz in der Nordsee in Dienst gestellt worden. Der „Zieten" hat ein Deplacement von 975 Tonnen, 2350 indicirte Pferdekräfte und 115 Mann Besatzung.

Handel und Gewerbe.

— Der Deutsche Handelstag hielt am 14. März in Berlin unter Vorsitz des Geh. Commerzienraths Frentzel in Berlin seine 24. Vollversammlung ab, der auch der Staatssecretär des Reichsamts des Innern Graf v. Posadowsky-Wehner, der Staatssecretär des Reichsschatzamts Frhr. v. Thielmann und der Präsident des Reichsbankdirectoriums Wirkl. Geh. Rath Dr. Koch anwohnten. Staatssecretär Graf v. Posadowsky-Wehner betonte in seiner Eröffnungsrede, daß der Handel sich und jetzt bemüht sein müsse, neue Absatzgebiete zu schaffen, d. h. soviel als möglich in das Ausland zu exportiren, ohne doch gewiß die nationale Industrie aus dem Auge zu verlieren. Zum ersten Gegenstand der Tagesordnung, Verlängerung des Privilegiums der Reichsbank, referirte Bankdirector Schalkt aus Hamburg; er wies die drei Verwürfe zurück, die in letzter Zeit der Reichsbank gewöhnlich ohne hinreichenden Grund gemacht werden: die Reichsbank halte den Zinsfuß im Lande zu hoch; die Bedürfnisse der Reichsbank können nur dem Handel und der Industrie zugute und nicht auch den andern Erwerbsständen und Personen; die Mittel der Reichsbank würden der Landwirthschaft vorenthalten. Der Berichterstatter trat nachdrücklich für Erhaltung der gegenwärtigen Verfassung und Verwaltung der Reichsbank ein. Commerzienrath Schüler aus Bielefeld und Syndikus Dr. Heinrich aus Ludwigshafen sprachen sich im Interesse der süddeutschen Notenbanken ebenfalls gegen die Verstaatlichung der Reichsbank aus, worauf sich die Versammlung gemäß der Verlesung des Referenten einstimmig gegen eine Verstaatlichung der Reichsbank und für die Verlängerung ihres Privilegiums erklärte. In der Resolution wurde schließlich darauf hingewiesen, daß in fast allen Ländern eine rein staatliche Gestaltung des Notenbankwesens vermieden ist, und der Ueberzeugung Ausdruck gegeben, daß es unverantwortlich sein würde, an einer wichtigen und bewährten Einrichtung ohne zwingende Nothwendigkeit mit Neuerungen zu experimentiren. Der Director des Reichsbankdirectoriums, Wirkl. Geh. Rath Dr. Koch, sprach seine Genugthuung darüber aus, von den Vertretern des deutschen Handels und der Industrie eine so sachverständige Beurtheilung der Reichsbankfrage zu hören. Handelskammerpräsident Zweigert aus Leipzig erstattete Bericht über die Reichsunterstützung der Postdampfschiffverbindungen mit Ostasien und gelangte zu dem Schluß, daß dem Bundesrath wie dem Reichstag der letztere Dank für ihre wohlwollende Fürsorge in dieser Angelegenheit gebühre. Einer in diesem Sinne gehaltenen Resolution wurde auf Antrag des Secretärs Dittmar aus Mainz folgender Zusatz angefügt: „Gleichzeitig gibt der Deutsche Handelstag dem Wunsche Ausdruck, daß den subventionirten Gesellschaften das Anlaufen der Dampfer auch in Rotterdam mindestens versuchsweise zur Pflicht gemacht werde, wenn die niederländische Regierung nach Ansicht der Reichsbehörden diesen Gesellschaften in genügender Weise Entgegenkommen gewährt". Zum letzten Gegenstand der Tagesordnung, Vorberathung von Handelsverträgen, erstattete Generalsecretär Dr. Soetbeer in Berlin Bericht. Die vom Ausschuß beantragte und einstimmig zur Annahme gelangte Erklärung gipfelte in folgenden Sätzen: Den Handelskammern und verwandten Körperschaften wird es obliegen, in ihren Kreisen dahin zu wirken, daß alle in Betracht kommenden thatsächlichen Verhältnisse so genau wie möglich zur Kenntniß der Reichsregierung gebracht werden. Anderseits ist die bekannte Erwartung auszusprechen, daß man diese Körperschaften regelmäßig und ausreichend zur Begutachtung heranziehe. Für künftige Handelsverträge ist dahin zu streben, daß die auswärtigen Staaten für eine längere Reihe von Jahren die Zölle auf die hauptsächlich von uns bei ihnen eingeführten Waaren ermäßigen oder wenigstens nicht zu erhöhen sich verpflichten und die Meistbegünstigung uns gewähren. Auch die Meistbegünstigung allein ist unter Umständen schon ein werthvolles Gewinn. Kein einzelner Erwerbszweig, und wäre er auch noch so bedeutend, darf den Ausspruch erheben, daß die Rücksicht auf ihn allein maßgebend sei und hinter seine Interessen alle andern zurücktreten müßten. Auf Antrag des Generalsecretärs Dr. Soetbeer wurde der Beschluß gefaßt, die Zeitschrift „Handel und Gewerbe" in den Verlag des Handelstages zu übernehmen.

— Die neuen Bestimmungen der Gewerbeordnungsnovelle vom 26. Juli 1897 treten laut kaiserl. Verordnung am 1. April insoweit in Kraft, als sie die freien und Zwangsinnungen, die Innungsausschüsse und Innungsverbände sowie die allgemeinen Bestimmungen über die Lehrlingsverhältnisse betreffen. Wegen der Inkraftsetzung der Vorschriften betreffs der Handwerkskammern, der besonderen Bestimmungen betreffs der Lehrlingsverhältnisse für Handwerker und der Vorschriften über das Meistertitel wird später eine kaiserl. Verordnung ergehen.

— Die diesjährige leipziger Ostermesse beginnt am 17. April und endigt am 8. Mai. Sie ist für den Groß- und Kleinhandel mit Waaren aller Art bestimmt, namentlich auch für Rauchwaaren, Leder, Tuche und Manufacturwaaren. Die Ledermesse wird erst am 18. eröffnet und die Meßdose für die Lederindustrie am 19. im Grohen Saale der Neuen Börse am Büchertag abgehalten.

— Die Ostermesse hatte im Durchschnitt ein befriedigendes Ergebniß, die Mustertager waren ungemein reichhaltig; in der keramischen Branche, Glas-, Kurz- und Galanteriewaaren entwickelten unter allen Auslegern besonders die Standmeister eine rege Kauflust. Die keramischen Mustertager hatten die deutschen und österreichischen Fabrikanten reich beschickt, denen sich Italiener, Belgier und Niederländer anreihten; hier war unter den Einkäufern fast das gesammte Ausland, sogar Südamerika, vertreten. In Glaswaaren concentrirte sich das Hauptgeschäft auf die Ausfuhr; gut verkauften sich Krystallglaswaaren. Von Kurz- und Galanteriewaaren erfreuten sich bronzene Broncen regen Absatzes, ebenso Zinkguß-Artikel, böhmische Bijouterien und nürnberger Schreibwaarenläden, während in Lederwaaren hauptsächlich geringere Sachen gefragt waren. Sehr zufriedenstellend gestaltete sich das Geschäft in mechanischen Musikwerken. Von Metallwaaren fanden namentlich Alfenide und Silber starken Anklang, von Korbwaaren Phantasiekoffer, von Holzwaaren kleinere Luxusartikel. Ganz vorzüglich war das Geschäft der Puppen- und Spielwaarenbranche, namentlich auch deshalb, weil gerade die besseren Sachen stark abgingen. Ziemlich gut war der Absatz von Lampenwaaren; recht begehrt waren emaillirte und Blechwaaren. Deutsche Fabrikate aus gebogenem Holz mit Silberüberzug hatten ein größeres Geschäft zu verzeichnen.

— Die Deutsche Reichsbank errichtet am 1. April zu Auerbach i. V. eine Nebenstelle, die der Reichsbankstelle zu Plauen i. V. unterstellt ist.

— Zum Lateinischen Münzvertrag wurde am 1. März in Paris ein Zusatzartikel unterzeichnet, der zu Gunsten Italiens bestimmt, daß letzteres bei Kündigung des Vertrags nicht verpflichtet ist, seine silberne Scheidemünze von den übrigen Theilnehmern des Bundes zurückzunehmen.

Ausstellungswesen.

— Die vorher in München und Mannheim gezeigte Marine-Ausstellung ist seit dem 12. März im Lichthof des königl. Zeughauses in Berlin zu sehen. Sie enthält Modelle sämmtlicher Schiffsgattungen der deutschen Marine, Schiffsmaschinen- und Schiffsrelief-modelle, Modelle von Schiffsgeschützen. Auch ein Torpedo, eine Seemine in natürlicher Größe nebst vielen einschlägigen Zeichnungen und Photographien sind beigestellt.

— Für die Allgemeine Musikausstellung zu Berlin unter dem Protectorat der Großmutter Charlotte von Sachsen-Meiningen laufen die Anmeldungen zahlreich ein. Eine interessante musikhistorische Sammlung wurde von Nikolaus Manskopf in Frankfurt a. M. angemeldet. Sie umfaßt 245 Nummern, darunter wichtige musikalische Documente aus dem 15., 16. und 17. Jahrhundert, die Theaterzettel hervorragender Opernaufführungen, Briefe von Tondichtern, Bücher-Reminiscenzen, Porträts u. s. w. Sehr gut verspricht auch die Abtheilung der musikalischen Musikinstrumente beschickt zu werden.

— Eine heraldische Ausstellung für Niedersachsen soll im Mai zu Hannover abgehalten werden. Unternommen wird sie von dem Heraldischen Verein daselbst, der mit Archiven, Museen, Kirchenverwaltungen und Privatsammlungen in Verbindung getreten ist, um eine möglichst vielseitige Ausstellung zu erreichen.

— In Langensalza hat der Kriegerverband eine Ausstellung von Kriegserinnerungen aller Art in den Räumen des Schützenhauses veranstaltet, die am 20. März eröffnet wurde. Die meisten der ausgestellten Gegenstände haben Bezug auf die Schlacht von Langensalza. Der Ausstellungskatalog weist mehr als 1000 Nummern auf.

— In Mailand wurde zur Feier des 50. Jahrestags der Revolution am 18. März von der Stadtverwaltung eine Ausstellung historischer Erinnerungen jener Tage in dem zu einem Museum umgewandelten alten Castell eröffnet.

Verkehrswesen.

— Das deutsche Reichspostamt hat seit Beginn dieses Jahres zugegeben, daß die Verwaltung von Postagenturen oder Postbüreaux, falls hierzu geeignete männliche Personen nicht ermittelt werden können, weiblichen Personen übertragen wird, vorausgesetzt, daß diese den zu stellenden Anforderungen entsprechen. In welchem Umfang von dieser Ermächtigung Gebrauch gemacht wird, zeigt der Umstand, daß von 92 Postagenturen, die seit Erlaß der Verfügung neu zu besetzen waren, 30 an weibliche Personen übertragen wurden. Bei den größeren Postanstalten Hamburgs werden mit dem 1. April auch weibliche Postbeamte angestellt werden, die vorläufig lediglich mit dem Verkauf von Postwerthzeichen betraut werden sollen.

— Die im Pfauenverkehr der sächsischen Staatsbahnen und der vom Staat verwalteten Privatbahnen zur Ausgabe kommenden Rückfahrkarten, die jetzt nur drei Tage Gültigkeit haben, erhalten eine zehntägige Geltungsdauer vom 15. April ab. Diese Neuerung erstreckt sich auch auf die dreitägigen Kinderrückfahrkarten im Pfauenverkehr. Die im Verkehr von sächsischen Stationen nach solchen fremder Bahnen und umgekehrt, ferner im Durchgangsverkehr über sächsische Bahnen gelösten Rückfahrkarten, die laut Aufdruck eine geringere als zehntägige Dauer besitzen, gelten vom 15. April ab auf den sächsischen Staatsbahnen ebenfalls wie die im sächsischen Pfauenverkehr ausgegebenen Rückfahrkarten, auf den fremden Bahnen aber nur innerhalb der aufgedruckten Benutzungsfrist.

— Ein neuer Schnellzug zwischen Berlin und Mailand über Halle, Würzburg, Stuttgart und Zürich wird mit direkten Wagen Berlin-Stuttgart-Mailand sowie mit Schlafwagen zwischen Berlin und Stuttgart und mit Speisewagen zwischen Genua und Mailand vom 1. Mai ab verkehren. Die gesammte Fahrzeit nach Mailand beträgt 25½ nach Berlin 25½ Stunden.

— Der Wiederaufbau der Trajansbrücke zwischen Turn-Severin und Kladowa ist durch einen Anfang März zum Abschluß gelangten Vertrag zwischen Rumänien und Serbien vereinbart worden. Rumänien übernimmt die Kosten des Brückenbaus, Serbien muß dagegen die Uferbahnen, die Kladowa mit Mihi verbindet, gänzlich anlegen, wodurch die neue Brücke mit den europäischen Hauptverkehrslinien in unmittelbare Verbindung gesetzt wird.

Kunst und Kunstgewerbe.

— Von den drei preisgekrönten Entwürfen für das mit einem Aufwand von 250 000 ℳ in Aachen zu errichtende Kaiser-Wilhelm-Denkmal vom Maler von Kramer in München, Schaper in Berlin und Lücker in Düsseldorf hat das Comité zur Ausführung den von Schaper gewählt.

— Am 22. März ist in der Walhalla zu Regensburg die von dem Bildhauer Lepp aufgestellte Büste Kaiser Wilhelm's I. feierlich enthüllt worden.

— In Metz hat am 20. März die Enthüllung des von F. v. Miller in München modellirten Standbilds des Prinzen Friedrich Karl stattgefunden.

— Für ein in München-Gladbach geplantes Bismarck-Denkmal ist bisher die Summe von 60 000 ℳ aufgebracht worden.

— In Frankfurt a. M. wird nahe dem Hotel Schwan, in dem Fürst Bismarck den Frankfurter Frieden unterzeichnete, sich demnächst ein von dem Architekten Ansdel zu Offenburg entworfenes Denkmal des Alt-Reichskanzlers erheben, das ihn in bürgerlicher Tracht auf einem den wappenhaltenden Löwen und gekrönten Adlern umsäumten, mit vier Bronzereliefs mit Darstellungen aus seinem Leben geschmückten Postament zeigt.

— Der diesjährige preußische Staatspreis für Maler ist Erwin Kalkhardt in Düsseldorf, der für Architekten dem aus Cassel gebürtigen Walther Aretz zuerkannt worden, der bereits bei der Concurrenz um das leipziger Völkerschlachtdenkmal als Preisträger hervorgetreten. Den Preis der Paul-Schulze-Stiftung erhielt der Bildhauer P. Schulz.

— Der Verband münchener Künstler hat gegenwärtig im Ausstellungslokal von Pietro del Vecchio in Leipzig eine Ausstellung von Oelgemälden, Aquarellen und Pastellen veranstaltet, die später auch in andern größeren Städte Deutschlands wie des Auslands den Reigen mündener Kunst vorgeführt werden sollen.

— Zu einer Ausstellung deutscher Holzschnitte in Leipzig ladet Prof. Richard Bertholdt an der Kunstakademie und Kunstgewerbeschule in Leipzig die Holzschneider Deutschlands, Deutsch-Oesterreichs und der Schweiz ein. Diese Ausstellung findet vom 1. bis 31. Mai d. J. in der Aula der königl. Kunstakademie statt. Aufgenommen werden Holzschnitte jeder Art, die in den Jahren nach 1870 entstanden sind. Alle Sendungen, Anfragen u. s. w. sind zu richten an Prof. Richard Bertholdt, königl. Kunstakademie und Kunstgewerbeschule, Wächterstraße 11.

— Eine Specialausstellung von Werken französischer Künstler, die etwa 50 mehr oder weniger bekannte Namen vereinigt, hat der Kunstsalon Hermes zu Frankfurt a. M. eröffnet, der außerdem noch interessante Werke von Segantini, Gabriel Max, Lenbach, Franz Defregger, Pommerheim u. a. vorführt.

— In Ed. Schulte's berliner Kunstsalon hat die „Vereinigung der Elf" ihre 7. Ausstellung eröffnet. Als Ehrenmitglied nennt sie jetzt Arnold Böcklin; ausgeschieden sind aus ihrem Kreise H. Vogel und H. Herrmann, neu eingetreten Th. Hiß und M. Brandenburg. Als Gast hat auch H. Baluschek ausgestellt, während Klinger diesmal fehlt. Den breitesten Raum nimmt Lovis Corinth mit seinen feingemalten, in Form und Farbe stilisirenden Landschaften ein. L. v. Hofmann bringt ein großes, lichtes Bild des Paradieses mit dem ersten Menschenpaar, Liebermann das Gruppenbild seiner Eltern und ein meisterhaft gezeichnetes Porträt des Bildhauers Meunier. Stardina, Stahl, Thor Hiß, Alberts, Meyon und Schwarz-Mauritz treten in gewohnter Weise auf; ebenso Brandenburg und Baluschek, die unter dem jüngsten berliner Nachwuchs als originelle Talente hervorragen. Eine reiche Collectivausstellung von Bildern und Entwürfen verschiedener Art, die Ruppel-Kenal in Charlottenburg's Salon veranstaltete, zeigte sich durchweg eine wenig erfreuliche Verbindung unverkennbaren Talents mit captiöser Geschicktheit.

— In der hamburger Kunsthalle ist am 15. März die 889 Bilder umfassende Jahresausstellung eröffnet worden, zu der 68 in Hamburg wohnende und 33 aus Hamburg stammende Künstler beigetragen haben, 408 Stücke aber aus privatem Besitz entliehen worden sind.

— Die Hofkunsthandlung von Ernst Arnold (Adolf Guldbier) zu Dresden verrieth für Ende März zwei interessante Ausstellungen vor. Im Salon Schloßstraße werden moderne Sculpturen vereinigt, deren Mittelpunkt eine Elfenbeingruppe „In hoc signo vinces" von C. von der Launitz bilden wird. Von deutschen Bildhauern haben A. Hildebrand, G. Römer, C. M. Geiger, P. Peterelmann, L. Manzel, L. Seffner u. v. a. der Einladung Folge zu leisten versprochen. Die zweite Ausstellung findet im Gesellschaftssalon, Hildebrandstraße 1, statt. Hier werden die berliner Vertreter der Moderne sich zeigen. Unter andern wird A. Lesimé mit sechs Porträts, C. Herrmann mit einer Reihe von Studien, Tora Hiß mit Mädchenbildnissen, Ludwig v. Hofmann mit neuen Gemälden und Pastellen, H. Hirzel und C. Eckmann mit einer Collection von wunderlichen Buchembleme u. s. w. vertreten sein.

Theater und Musik.

— Das königl. Schauspielhaus in Berlin brachte das Rosmer'sche Märchendrama „Königskinder" mit günstigem Erfolg zur Aufführung. Lebhaftes Interesse erregte besonders die Musik von E. Humperdinck unter des Componisten Leitung. — Im berliner Theater fand das Gastspiel der Signorina Tina di Lorenzo mit ihrer italienischen Gesellschaft lebhaften Beifall. Das lebensvolle Spiel der Künstlerin geriet besonders in rührenden Scenen des „Hüttenbesitzers" von Oliver, aber auch in Sardou's „Divorçons" erzielte sie reichen Erfolg. Das litterarische Drama „Klarich" von v. Berda du Bernois (früher preußischer Kriegsminister) ging auf derselben Bühne in Scene und wurde gütig aufgenommen. — Ein neues einaktiges Schauspiel „Nobleese oblige" von H. v. Reznicek geriet dem Publikum im Neuen Theater. — Das Luisen-Theater eröffnete die Vorstellungen zur Ibsen-Feier (70. Geburtstag des Dichters) mit dem Schauspiel „Der Volksfeind". Der Darsteller der Titelrolle erschien in der Maske Ibsen's. — Die Neue freie Volksbühne führte das Goethe'sche Drama „Die Mitschuldigen" auf.

— Die münchener Litterarische Vereinigung brachte im Gärtnerplatztheater zu München die Komödie „Die Erziehung zur Ehe" von C. E. Hartleben mit Erfolg zur Aufführung. Weniger glückte es mit dem Einakter „Rotkäppchen" von K. A. Piper. — Im Volkstheater fand das Schauspiel „Zigeunerleben" von Hochfeldt Beifall.

— Zur Vorfeier der Silbernen Hochzeit des Herzogs Georg II. von Sachsen-Meiningen und seiner Gemahlin, Freifrau v. Heldburg, fand im Hoftheater zu Meiningen eine Festaufführung des Shakespeare'schen „Kaufmann von Venedig" statt. Die Mitwirkenden waren sämmtlich frühere und jetzige Mitglieder der Hofbühne. Ein von Paul Lindau gedichteter Festprolog ging der Vorstellung voraus. Die Genossenschaft deutscher Bühnenangehöriger ernannte die Gemahlin des Herzogs (die ehemalige Bühnenkünstlerin) zu ihrem Ehrenmitglied.

— Mitglieder des darmstädter Hoftheaters führten im Festspielhause zu Bernd Blumenthal's Drama „Kaiser Heinrich" mit gutem Gelingen auf.

— Sudermann's Tragödie „Johannes" kam im Stadttheater zu Brünn zum ersten mal in Oesterreich auf die Bühne, hatte aber keinen durchschlagenden Erfolg.

— Im Deutschen Volkstheater zu Wien brachte es die erste Aufführung eines neuen Schauspiels „Männerrecht" von P. Hervieu (Deutsch von J. Otto) nur theilweise zu lebhaftem Beifall. — Das neue Vaudeville „Die Bücherrevision" von J. Martin und B. Buchbinder, mit Musik von Kaimann und Szabados, gefiel dem Publikum im Theater an der Wien.

— Das Stadttheater zu Salzburg brachte zwei neue Stücke, die fünfactige Komödie „Der Frauencongreß" von Josefa Hafner und O. Weichert und das einactige Schauspiel „Mittellos" von Hans Brodach, zur Aufführung.

— Ein neues Drama „Untergang" von Friedau erlebte im Stadttheater zu Luzern seine erste Aufführung.

— Im königl. Theater zu Kopenhagen erzielte Holger Drachmann's neues Melodrama „Klaudin, der Schmied", Musik von Henriques, lebhafte Zustimmung.

— Die neue dreiactige Operette „Der Operndall" von Richard Heuberger (Text von Léon und Waldberg) fand im Theater unter den Linden zu Berlin günstige Aufnahme.

— Das Karl-Schultze-Theater in Hamburg hatte mit der Aufführung der Weinberger'schen Operette „Der Schmetterling" (Text von Willner und Buchbinder) Erfolg.

— Die Oper „Haschisch" von Oskar v. Chelius wurde im Hoftheater zu Weimar mit Beifall begrüßt.

— Ein neues Ballet „Vergißmeinnicht" von H. Regel, Musik von R. v. Goldberger, inscenirt von Otto Thieme, erweckte im Hoftheater zu Dresden lebhaften Beifall. Die pantomimische Handlung erinnert an die Dichtung „Waldmeisters Brautfahrt".

— Eine neue dreiactige Oper „Grisélélé" von Clemens v. Frankenstein (Text von Oskar Meyer) erlebte ihre erste Aufführung im Stadttheater zu Trier.

Todtenschau.

Sir Henry Bessemer, der berühmte Erfinder der nach ihm benannten Methode der Flußstahlerzeugung, an die sich der große Aufschwung der modernen Eisenindustrie knüpfte, auch sonst durch zahlreiche Verbesserungen auf dem Gebiet der Mechanik und Metallurgie verdient, 1871 zum Präsidenten des Iron and Steel Institute gewählt, seit 1879 Mitglied der Royal Society, 1913 in Herbrechtsbire geboren, † in London am 15. März. (Porträt u. Nekrolog s. S. 351.)

Friedrich Bruckmann, Commerzienrath, der Begründer des großen Kunstverlags gleichen Namens in München, dessen Inhaber des Verlags für Kunst und Wissenschaft in Frankfurt a. M., später nach seiner Uebersiedelung nach München Herausgeber einer langen Reihe von Bilderwerken in Einzelwerken unserer Classiker, der vielbegehrten „Porträtcollection", großer archäologischer Publicationen und anderer Prachtwerke, am 4. Juni 1814 zu Deutz bei Köln geboren, † in Arco am 17. März.

Ferdinand Frhr. v. Erb, k. u. k. Geh. Rath, langjähriger erster Sectionschef im österreichischen Ministerium des Innern und um das Justizwesen in Sanitätsconventionen von Benedig und Dresden verdient, vorher Leiter des Departements für Personalangelegenheiten im Ministerrath-Präsidium, am 23. November 1833 zu Wien geboren, † daselbst am 19. März.

Hans Fritsche, Oberbürgermeister zu Charlottenburg, seit 1877 an der Spitze der dortigen städtischen Verwaltung, dessen organisatorisches Talent viel zu der außerordentlichen Entwicklung dieser Stadt beigetragen hat, am 4. September 1832 zu Stendal geboren, † in Charlottenburg am 16. März.

v. Leibbrand, Präsident, Vorstand der württembergischen Ministerialabtheilung für Straßen- und Wasserbau, hervorragender Brückenbauingenieur, Schöpfer der prächtigen Neckarbrücke zwischen Stuttgart und Cannstatt, der Donaubrücke bei Munderkingen u. s. w., von 1876 bis 1895 Vertreter für Oberndorf in der Abgeordnetenkammer, † in Stuttgart am 14. März, 59 Jahre alt.

Felix Liebeskind, Buchhändler in Leipzig, der Inhaber der angesehenen Commissions- und Verlagsbuchhandlung A. G. Liebeskind, die vor einigen Jahren ihr 100jähriges Jubiläum feierte, Verleger besonders episch-lyrischer Werke, † daselbst am 17. März, 61 Jahre alt.

Popow, kaiserl. russischer Admiral und Generaladjutant, † laut Meldung aus St. Petersburg vom 19. März.

Eugène Ritt, bis 1890 Direktor der Grohen Oper in Paris, zu welcher Stellung er 1884 mit Gailhard zusammen ernannt wurde, vorher Leiter des Ambigu, der Opéra-Comique und des Theaters der Porte-Saint-Martin, † in Paris am 10. März, 82 Jahre alt.

William Starke Rosecrans, nordamerikanischer General, einer der tüchtigsten Feldherren der nordstaatlichen Armee im Bürgerkrieg, später Gesandter in Mexico und darauf Registrar am Schatzamt, eine Zeit lang auch Congreßmitglied, † in Los Angelos (Californien), 79 Jahre alt.

Karl v. Rotteck, ein alter Achtundvierziger, am Aufstand in Baden stark betheiligt und hierauf nach Frankreich entkommen, von wo aus er nach Nordamerika auswanderte, dort als Farmer, Kaufmann und Zeitungsschreiber thätig, ein Sohn des bekannten Geschichtsschreibers Prof. v. Rotteck, am 26. December 1807 zu Freiburg i. Br. geboren, † auf einer Farm bei Woodside in der Nähe von St. Louis.

Sir George Russell, conservatives Mitglied des englischen Unterhauses, † in London am 7. März, 70 Jahre alt.

Julius Schulhoff, trefflicher Pianist und bedeutender Componist, dessen Compositionen anerkanntlos für Pianoforte geschrieben sind und der guten Salonmusik angehören, am 2. August 1825 zu Prag geboren, † in Berlin am 13. März. (Porträt u. Nekrolog s. S. 351.)

Adolf Frhr. v. Steffens-Frauweiler, Geh. Legationsrath z. D., königl. preußischer Kammerherr und Major a. D., Fideicommißherr und Herr auf Haus Mai im Kreise Bergheim, am 28. October 1817 geboren, † in Cöln-Lindenthal bei Aachen am 9. März.

Napoléon Louis de Talleyrand-Périgord, Duc de Talleyrand et de Valençay, Herzog zu Sagan, folgte seinem Vater in dem Besitz der zweiten Linie des Hauses Talleyrand-Périgord und seiner Mutter (Dorothea, geborene Prinzessin von Kurland, Herzogin von Sagan) in dem Besitz des Fürstenthums Sagan, Ritter des Ordens vom Goldenen Vließ, des Schwarzen Adlerordens u. s. w., am 12. März 1811 geboren, † in Berlin in der Nacht zum 21. März.

Frau Rosine Wolff, geborene Mehla, eine Frau im Alter von 101 Jahren, † in Oranienburg vor kurzem.

Prinzessin Therese von Baiern.

Drei Mitglieder des bairischen Königshauses haben den Doctortitel der Universität München erworben: die beiden Augenärzte Herzog Karl Theodor und Prinz Ludwig Ferdinand, deren segensreiches Wirken ihren Namen weithin über die weißblauen Grenzpfähle hinausgetragen hat, und Prinzessin Therese, die unvermählte Tochter des Prinz-Regenten Luitpold, deren ernste und erfolgreiche naturwissenschaftliche Forschungen schon vor Jahren durch ihre Ernennung zum Ehrenmitglied der königl. bairischen Akademie der Wissenschaften, jüngst aber auch durch die Verleihung der Doctorwürde honoris causa von den zuständigen Fachgenossen anerkannt und ausgezeichnet wurden. Anlaß zu dieser ungewöhnlichen Ernennung gab das Erscheinen ihres umfassenden Berichtes über ihre „Reise in den brasilianischen Tropen" (Berlin 1897), eines ergebnißreichen Werkes, das nicht nur einen anziehenden und anschaulichen Reisebericht bietet, sondern auch eine Reihe neuer Thier- und Pflanzenarten und -Varietäten sowie manche neue Fund- und Standorte feststellt.

Zwei andere gediegene und gehaltreiche Bücher hatte die Verfasserin schon früher unter dem Pseudonym Therese von Bayer herausgegeben. Das erste gibt „Reiseeindrücke und Skizzen aus Rußland" (Stuttgart 1895) und stellt hauptsächlich die Schilderung von Land und Leuten, von socialen und staatlichen Verhältnissen in den Vordergrund der Darstellung. Das andere leitet energisch auf das Gebiet der Naturwissenschaft über, indem hier „Ueber den Polarkreis" (Leipzig 1899) namentlich nach geologischer und physisch-geographischer Hinsicht berichtet wird. In dem neusten Werke mußte, der Eigenthümlichkeit des geschilderten Landes entsprechend, die Biologie, die Thier- und Pflanzenkunde sowie die Ethnographie am stärksten betont werden, was dem wissenschaftlichen Neigungen der erlauchten Forscherin in hohem Maße entspricht. Mit staunenswerther Sorgfalt und Gewissenhaftigkeit hat Prinzessin Therese volle fünf Jahre allein darauf verwendet, um in selbständiger Arbeit und mit Zuziehung mehrerer Fachgelehrten die reichen botanischen, zoologischen und ethnographischen Sammlungen, die sie mitgebracht hat, bis in alle Einzelheiten zu sichten und festzustellen. Der bibliographische Apparat ihres Buches gibt Aufschluß, mit welch umfassender Gelehrsamkeit und Vorsicht die einschlägige Literatur benutzt, die zahlreichen Abbildungen, welch reiches Material selbständig neu zusammengebracht wurde.

Prinzessin Therese von Baiern,
Ehrendoctor der Universität München.
Nach einer Photographie von Friedrich Müller in München.

Prinzessin Therese, die am Hofe ihres verwitweten Vaters auch würdig die Stelle der allzu früh verstorbenen Mutter auszufüllen weiß, widmet sich schon seit vielen Jahren nicht mit dilettantischer Liebhaberei, sondern mit voller Hingabe ihren wissenschaftlichen Studien. Geboren am 12. November 1850, unternahm sie Anfang der achtziger Jahre ihre große Reise nach Rußland, der später ein Ausflug nach dem skandinavischen Norden folgte. Im Jahre 1887 weilte sie in Brasilien, theilweise als Gast des edeln, von ihr hochverehrten Kaisers Dom Pedro II., theils in den Gebieten des Urwalds und der Indianerstämme, allen Gefahren der Wildniß trotzend. 1889 führten sie ihre Forschungen nach Paris, 1893 nach Nordamerika. Immer aber liebte die Prinzessin, selbständig ihren Studien nachzugehen und nur wenig Begleitung mit sich zu nehmen; selbst bei der Forschungsreise in Brasilien war eine Dame, ein Cavalier und ein Diener ihre ganze Gesellschaft — alle wissenschaftlichen Ergebnisse ihrer Reisen verdanken wir nur ihrer eigenen zielbewußten und sachkundigen Thätigkeit. Und so war ihre Ernennung zum Ehrendoctor der münchener Universität kein Act äußerlicher Loyalität, sondern ein ehrender Ausdruck der reichen und warmen Anerkennung, die die ernste Arbeit dieser hochsinnigen Fürstentochter sich in allen wissenschaftlichen Kreisen erworben hat.

Ein bei Cività aufgefundenes Mosaikgemälde.

Der Boden der vom Vesuv verschütteten Städte Campaniens, die Campania felix, deren lachende Gefilde niemand besser kennen lernt, als wer von dem Krater des feuerspeienden Berges aus einen Blick in die tief unten liegenden gesegneten Gefilde gethan hat, dieser ganze Boden, auf dem im Alterthum am meisten in ganz Italien hellenische Cultur Eingang gefunden hatte, spendet von Jahr zu Jahr aus seinem von Asche und Lava überdeckten Innern seine Schätze, die das Staunen der Alterthumsforscher hervorrufen und von Zeit zu Zeit aller Augen auf die nimmer

Das kürzlich bei Cività aufgefundene Mosaikgemälde. Nach einer photographischen Aufnahme.

Digitized by Google

Die deutschen Studenten in Rom: Der Empfang am Bahnhof am 13. März. Originalzeichnung von Gino de Vini.

Digitized by Google

versiegende Quelle antiker Kunst hinlenken. Der kostbare Fund von Bosco Reale, der in den Besitz des Barons Edmund v. Rothschild übergegangen ist, hat, seitdem er bekannt geworden, und zwar bis auf den heutigen Tag, nichts seinesgleichen gefunden, aber es hat nicht an Versuchen seitens der in den Besitzgeländen ansässigen Grundbesitzer gefehlt, das Erdreich ihrer Besitzungen nach antiken Monumenten zu untersuchen, und von den mancherlei Funden, meist geringem Werthes, hat in den letzten Wochen wenigstens einer die Aufmerksamkeit der Forscher auf sich zu ziehen vermocht. Es ist ein Mosaikgemälde, das im Mai vergangenen Jahres bei Civitá von Madame Judith Mariucci, gefunden wurde. Es mißt 85 Cmtr. in der Breite und 80 in der Höhe, ist also beinahe quadratisch, von einer breiten, mit Masken ornamentirten Fruchtguirlande und außerdem von einem Rahmen von Travertinstein umgeben, der die Vermuthung an die Hand gibt, daß das Gemälde als Schmuck für eine Wand bestimmt war.

Die Darstellung bietet der Erklärung kaum Schwierigkeiten. Die sieben Männergestalten, die theils sitzen, theils stehen, sind augenscheinlich in ernstem Gespräch begriffen, und aus Geberden sowie aus der im Vordergrund stehenden Kugel, dem Symbol des Kosmos, errathen wir, daß es sich um eine Disputation über philosophische Probleme handelt, daß zwischen den einzelnen würdevollen Gestalten enge Beziehungen walten, wie wir sie aus der Geschichte der antiken Philosophie zur Genüge kennen. Also, wenn wir den Ort, an dem diese Disputation vermuthlich stattgefunden hat, gleich mit Namen bezeichnen wollen: eine „Schule von Athen" im Spiegelbild der alten Zeit. Von den sieben Männergestalten, von denen die eine am rechten Rande und die zweite von linkshin je eine Bücherrolle in der Hand hält, fällt gegenständlich am meisten die auf, die sich scheinbar mit dem Rücken an den im Mittelgrund stehenden Baum anlehnt. Die Gesichtszüge sind zwar entstellt, aber aus dem Umstande, daß dieser bärtige Alte, den man, ohne indeß die Identität durch Porträtähnlichkeit nachweisen zu können, vermuthlich mit Recht mit dem Namen des Plato bezeichnet hat, mit einem Stab auf die erwähnte Kugel deutet, darf man schließen, daß er der Meister, der Lehrende ist, dessen Worten die übrigen lauschen. Hinter den Disputirenden gewahren wir einen heiligen Baum, der, damit der geweihte Bezirk aller Welt kund werde, von Säulen laubengartig eingefriedigt ist. Auf dem Querbalken, der zwei dieser Säulen verbindet, stehen Votivgefäße, auf dem Capitäl der dritten sehen wir eine Sonnenuhr. Rechts oben aber im Hintergrunde hat uns der Künstler — ein übrigens, soviel wir wissen, im Bereiche der antiken Kunst bisher einziger Fall — auch die Ortschaft andeuten wollen, an die er seine Disputation verlegt hat. Es kann sich natürlich nur um Athen handeln, und zwar um die Akropolis, deren Querschnitt zur Andeutung der Lokalität dienen soll. Ist diese Voraussetzung richtig, dann werden wir auch den Ort der Disputation ohne allzu kühne Combination benennen dürfen: es ist die Akademie am Kephissos, die mitten in Anlagen von Platanen und Oelbaumpflanzungen, die Kimon angepflanzt hatte, gelegen war. Hier lehrte Plato und nach ihm seine Schüler, die von dem geweihten Ort den Namen der Akademiker erhielten. Die geschäftige Phantasie mag mit den einzelnen der Disputanten die berühmten Namen in Verbindung bringen, die die Platonische Philosophenschule zu nennen weiß.

Die Erfindung des Gemäldes geht jedenfalls in die Zeit nach Alexander dem Großen zurück, die Ausführung als Mosaik dürfte der ersten Kaiserzeit angehören. Den letzten Termin nach oben bezeichnet der letzte große Ausbruch des Vesuvs, der Pompeji, Stabiä und Herculaneum sowie die seligen Gefilde Campaniens verwüstete.

Die Italienfahrt der deutschen Studenten.

Die sympathischen Kundgebungen, die den deutschen Studenten auf ihrer Reise im schönen Welschland zu Neapel, Rom und anderwärts zutheil geworden sind, dürfen keineswegs gering eingeschätzt werden, auch wenn man die schnelle Begeisterungsfähigkeit der Feuerköpfe des Südens wie die Liebe der Germanen zu den ehrwürdigen Stätten classischer Geschichte und Kunstübung in Anschlag bringt.

Von Genua aus war die Seefahrt nach Neapel angetreten worden. In der Frühe des 10. März tauchte der Vesuv vor den Blicken der Nordlandsfahrer auf, die in der Metropole Unteritaliens einer überaus begeisterten Aufnahme von seiten der italienischen Commilitonen wie der übrigen Bevölkerung begegnete. Das Hotel Cavour bekam seine deutschen Gäste immer nur auf kurze Zeit zu sehen, denn das Programm der Neapolitaner hatte nicht nur die festliche Begrüßung der deutschen Gäste in der Universität durch den akademischen Senat, die Besichtigung der Sehenswürdigkeiten der Stadt, den Besuch des Vesuvs und Pompejis, sondern auch Golffahrten, Bankete und eine Festvorstellung vorgesehen, und für die Erledigung dieser umfangreichen Aufgabe standen nicht mehr als drei Tage zur Verfügung. Die geistige und körperliche Elasticität der akademischen Jugend jedoch war keineswegs erschöpft, als am Abend des 12. März die Abschiedsstunde schlug.

Die Ueberfahrt nach Civitavecchia ging an Bord des „Etna" in etwa sechzehn Stunden glücklich von statten, und als die deutschen Musensöhne hier landeten, wurde ihnen von der Bevölkerung ein warmer Empfang mit Hochrufen auf Deutschland und Italien zutheil. Eine Deputation der römischen Universität holte die nordischen Commilitonen hier ab und traf mit ihnen am Nachmittag auf der Eisenbahn in Rom ein, wo sich gegen tausend Studirende in Facultätscouleur mit deutschen und italienischen Bannern, mehrere Professoren, die Beamten des deutschen Consulats und zahlreiche Angehörige der deutschen Colonie zur Begrüßung der meist Couleur tragenden Gäste eingefunden hatten. Die Aufnahme des Besuches gestaltete sich überaus herzlich nicht nur bei der Ankunft, sondern auch auf der Fahrt in das Hotel Germania. Abends wurde den deutschen Freunden von den römischen Studenten ein Bankett in der Gambrinushalle (Pschorrbräu) am Corso gegeben. Auf Kaiser Wilhelm und seinen Alliirten König Umberto wurden Trinksprüche ausgebracht, die begeisterte Aufnahme fanden. Bei den Klängen der deutschen und der italienischen Nationalhymne, dem Gesang ernster und fröhlicher Studentenlieder gingen die unvergeßlichen Stunden im Fluge dahin.

Am 14. März, dem Geburtstage König Umberto's, wurde vormittags der Universität ein Besuch abgestattet, wo die deutschen Gäste von dem Rector und den Professoren willkommen geheißen und von 1700 Studenten begrüßt wurden. Prof. Stimming aus Göttingen dankte im Namen der Deutschen und feierte die italienischen Commilitonen als Verbündete in der Wissenschaft wie in der Politik. Nach weiteren Ansprachen eines Studenten und des Professors Pierantoni verabschiedeten sich die Deutschen, um der Rückkehr des Königs von der Truppenrevue und der Enthüllung des Monuments für den Obristlieutenant Galliano, den heldenhaften Vertheidiger von Makalle gegen die abessinische Uebermacht, beizuwohnen. Es folgten gemeinschaftliche Besichtigung der Museen, des Capitols, der Ausgrabungen auf dem Palatin und anderer Sehenswürdigkeiten sowie ein Besuch der Ingenieurschule bei San Pietro in Vincolis. Im Garten der Ingenieurschule, der einen prächtigen Blick über den Cäsarium hinweg nach den Thermen des Titus gestattet, fand ein Festmahl statt, für das die Kapelle des 12. Infanterieregiments die Tafelmusik stellte. Von Studenten und Professoren wurden begeistert aufgenommene Ansprachen gehalten. Schließlich begaben sich die 370 Theilnehmer Arm in Arm zu Fuß nach dem Hotel Germania zurück, unterwegs vom Volke lebhaft begrüßt. Abends fand Festvorstellung im Teatro Costanzi statt.

Der 15. März war einem Ausflug nach Tivoli gewidmet, an dem im ganzen 250 Personen theilnahmen. Trotz der regnerischen Witterung herrschte in der flaggengeschmückten Stadt ein reges Treiben. Am Bahnhofe wurden die deutschen Besucher von dem Bürgermeister, den Zöglingen des Nationalconvicts und einer städtischen Volksschar empfangen, hierauf die Ruinen der Villa des Kaisers Hadrian besichtigt und im Hotel Sirene ein Bankett abgehalten worauf am Nachmittag die Rückkehr nach Rom stattfand. Abends folgten die deutschen Professoren und Studenten, der römische Studentenausschuß und mehrere Professoren der Universität Rom einer Einladung des deutschen Künstlervereins zum Commers, der durch Ansprachen und Toaste auf das deutsch-italienische Bündniß und die Herrscherpaare der beiden alliirten Länder belebt und verschönt wurde.

Nicht leicht war das Scheiden von Neapel gefallen, schwerer wurde es in Rom empfunden, als man unter dem Geleit der römischen Commilitonen am Abend des 16. März nach dem Bahnhof aufbrach, um über Civitavecchia und Livorno Florenz zu erreichen. Zu einem letzten Ehrentrunk wurden herzliche Toaste ausgetauscht. Als der Zug sich in Bewegung setzte, stimmten die zurückbleibenden Freundesscharen ein italienisches Studentenlied an, in dessen Klänge sich ein enthusiastisches Evviva auf Deutschland mischte, das von den deutschen Gästen ebenso begeistert mit Hochrufen auf Rom und Italien erwidert wurde.

Sport und Jagd.

— Die Vollblutzucht Deutschlands, besonders aber das Hauptgestüt Graditz, hat einen schwerwiegenden Verlust durch den Eingang des „Alten", wie der berühmte Deckhengst Chamant etzend genannt wurde, erlitten. Der 25 Jahre alt gewordene br. H. Chamant, den Meerenen-Aranxara, wurde 1874 von Mont. Lefebvre im Gestüt Chamant in Frankreich gezogen und errang die höchsten Ehren, so die Zweitausend Guineen, auf dem grünen Rasen. Die deutsche Gestütsverwaltung erwarb ihn 1878 für 140 617 ℳ und that damit einen sehr glücklichen Griff, denn der Hengst wurde der Regenerator der deutschen Vollblutzucht. Er gab weitaus den meisten seiner in 18 Gestütsjahren geborenen 371 Kinder Kraftsubstanz und Schönheit der Formen mit und schenkte in vielen seiner Söhne dem neuen Vaterland hervorragende Beschäler, als da sind: Wettmann, Portimpeo, Pawwermützel, Peter, Wallvater, Dorn und Sarbie. Die Erfolge seiner Kinder auf der Rennbahn betragen, in Geld ausgedrückt, fast 3 Mill. ℳ. Der „Deutsche Sport" vom 10. März Nr. 30 brachte dem am 8. März am Herzschlag eingegangenen Heros einen langen Nachruf.

— Die Prinzessin Gisela von Baiern hat für den Preis von Riem, die lange Steeplechase des münchener Rennplatzes, einen überaus herrlichen goldenen, mit silbernem Blättergewinde geschmückten Deckelpokal als Ehrenpreis für den siegenden Reiter gestiftet.

— Die Grand Military Handicap Steeple Chase zu Sandown Park am 5. März, Werth 10 000 ℳ, Distanz 4000 Mtr., wurde sicher mit vier Längen von dem als Rennreiter hervorragenden Major H. Owsley auf seinem 6j. br. W. Welton Constable gewonnen. Zu Garnick schlug am 8. in der National Hunt Steeple Chase, Werth etwa 23 700 ℳ, Distanz 6400 Mtr., Mr. J. P. Leigh's 4j. br. H. Real Shamrock die andern. Tagsdarauf feierte in der International Handle Race, Werth 25 000 ℳ, Handicap, Distanz 3200 Mtr., Major J. T. Edward mit dem 5j. br. H. Verb on the Wing einen schönen Sieg gegen ein starkes Feld. Am 12. konnte zu Kempton Park Sir Blundel Maple das Kingston Hurdle Handicap, Werth etwa 15 000 ℳ, Distanz 3200 Mtr., mit dem 5j. br. W. Forster siegreich bestreiten.

— Zu Paris-Saint Ouen kam am 11. März der Prix la Vigne, 12 000 Frs., Steeplechase über 4000 Mtr., Handicap, zur Entscheidung, er fiel Mesf. G. Pedal's 5j. br. H. Mévéare um einen Hals zu. Die größten Ereignisse fanden aber zu Paris-Auteuil am 13. statt, wo der Grand-Prix de Printemps, 25 000 Frs., Hürdenrennen, Handicap, Distanz 4200 Mtr., von Comte de Castellane's 5j. F. H. Ermerix mit anderthalb Längen gewonnen wurde. In der Steeplechase National, Werth etwa 36 000 Frs., für Vierjährige, Distanz 4000 Mtr., legte des Barons J. Hirsch br. H. Arbent II, den Schimmel Alberic.

— Zur Feier des 50jährigen Jubiläums der italienischen Verfassung fand zu Rom am 4. und 5. März schön besuchtes und überaus spannt besuchte Rennen statt. Im Hauptpreis über 2000 Mtr. siegte Mosso gegen Magli und Singrovi, die fast gleichzeitig über das Band gingen. Das Internationale Hürdenrennen über 1000 Mtr. brachte Mosso in 1:16 heim. Cross und Tommaseli, die beiden hervorragenden Rennfahrer, waren durch Krankheit behindert, theilzunehmen.

— Der Gau 18 (Magdeburg) hielt am 6. März zu Dschersleben seinen Frühjahrsgauzug ab, der gut besucht war. Zum Regenstaten, alle auf Niederräder, siegte der Velocipedverein von 1883 (Cardintourg), acht Fahrer mit 15,$_{00}$ Punkten, gegen den Radfahrerverein Eisedal von 1894, sechs Fahrer mit 15,$_{77}$. Das Gruppenfahren ließ sich das bewährte Paar Grade-Belger aus Tessau, 13,$_{11}$ Punkte, nicht nehmen.

— Die französische Jacht Eterel schlug am 7. März auf der Regatta um den Becher Frankreichs die englische Jacht Gloria, die jedoch am 9. in der Corsen Regatta zu Cannes mit 1 Min. 40 Sec. Verfrühung zu siegen verwochte.

— Das Wettlaufen um die Kunstlaufmeisterschaft von Norwegen fand zu Trondheim am 26. und 27. Februar statt. Ulrich Salchow aus Stockholm gewann dieselbe mit 215$^{5}/_{6}$ Punkten nach allerschwierigen Kunstzügen gegen Johann Lestadius aus Trondheim mit 215 Punkten. In der Schnellaufmeisterschaft von Norwegen siegte Peter Oestlund, und zwar auf 5000 Mtr. in 9:11, 500 Mtr. in 0:48, 1500 Mtr. in 2:52$^{2}/_{5}$.

— Aufden wohlgepflegten Revieren Pawelwitz, Secrau, Handzeid u. s. w. des Majors C. v. Schweinichen wurden vom 1. Februar 1897 bis 31. März 1898 erlegt: 30 Rehe, 1575 Hasen, 829 Fasanen, 1524 Rebhühner, 1236 Kaninchen sowie außer anderm Raubwild, zusammen 7602 Stück, eine Anzahl Raubzeug aller Art, darunter 68 jagende Hunde und 98 wildernde Katzen.

Schach.

Aufgabe Nr. 2656.

Weiß setzt in drei Zügen matt.

Von J. Špelda in Prag.

Schwarz.

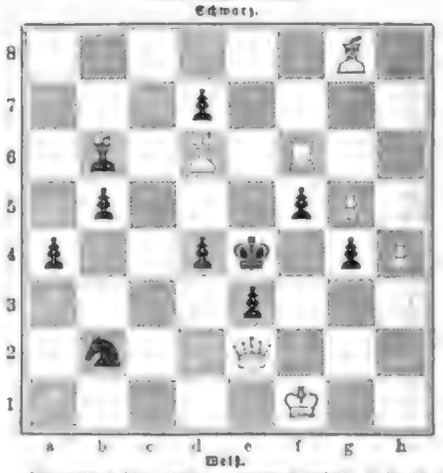

Weiß.

Die vorstehende feine, elegante und poetische Aufgabe hat den ihr im Problemturnier des „Neuen Illustrirten Blattes" zuerkannten ersten Preis erhalten.

Die Schachstudie hat in den Schachmeistern Kling und Horwitz ihre hervorragendsten Vertreter gefunden. Ihre geistreichen Schöpfungen, die schon vor mehreren Jahrzehnten in der Schachwelt berechtigtes Aufsehen erregten, stehen bisher unübertroffen da. Erst in der neuern Zeit sind auf diesem Gebiet überraschend wieder Leistungen zu verzeichnen, die einen Vergleich mit den alten Meisterwerken nicht zu scheuen brauchen. Namentlich J. Behting in Riga und A. Troitzky in St. Petersburg können Anspruch darauf erheben, als Verfasser von glänzenden Schachstudien rühmend genannt zu werden. Troitzky ist zweifellos scharfsinnigster und erfindungsreicher als sein Rival; J. Behting dürfte sich aber durch die Tiefe der Anlage und die hiervon folgende Schwierigkeit seiner Werke überflügeln. Nachstehend geben wir in Typen einige elegante, dabei verhältnißmäßig leichte Proben der Kunst der beiden Autoren und fügen gleichzeitig eine Ältere Studie des jetzigen Weltschachmeisters E. Lasker bei, die bei ihrem Erscheinen lebhaften Anklang fand.

1. Studie von J. Behting.

Weiß: K. b 3; L. a 7 und g 6; S. f 6; B. d 7.
Schwarz: K. a 1; T. b 5; S. a 5, b 4 und c 3.
Weiß zieht und gewinnt.

2. Studie von A. Troitzky.

Weiß: K. a 1; T. h 1; L. a 8; S. g 6.
Schwarz: K. h 3; T. h 4; L. h 2; B. f 5, g 3 und g 4.
Weiß zieht und gewinnt.

3. Studie von E. Lasker.

Weiß: K. a 8; T. b 7; B. c 7.
Schwarz: K. a 5; T. c 2; B. h 2.
Weiß zieht und gewinnt.

Wetterbericht.

Der anhaltende Regen am 16. und 17. März hatte ein starkes Steigen der Elbe bei Zeit verursacht.

Im ganzen Südtirol herrschte in der dritten Märzwoche das prächtigste Frühlingswetter. — Ueber den letzten großen Schneefall wurde dem „Boten für Tirol" aus Sillian im Pustertthal vom 14. März geschrieben, daß man dort noch Schnee in Menge habe, doch sei dies nichts gegen die Schneemassen in den Thälern von Villgraten und Lesach. Im ersteren Thal erreichte er eine Höhe von 2 Mtr., in Ober-Lesach von gegen 3 Mtr. Lawinen gingen in Menge nieder; an einigen Stellen wurden sie tunnelart durchbrochen.

Am 27. Februar hat, wie schon gemeldet, ein Wirbelsturm die französische Colonie Mayotta heimgesucht. Die Insel Mayotte ist die größte der Komoren, die nördlich von Madagaskar liegen. Alle Colonialgebäude, Fabriken, Farmen und Privathäuser wurden zerstört, die Ernte ist vernichtet, und man zählte 20 Todte und 60 Verwundete. Es war das erste mal, daß die Komoren von einem Wirbelsturm verheert wurden. Seit die Insel Krakatoa in der Sundastraße 1883 durch ein Erdbeben vernichtet wurde, hat man die Beobachtung gemacht, daß die Wirbelstürme des Indischen Ocean ihr Gebiet verändert haben. Ihre Richtung von Comoro nach Nordwest behielten sie bei, aber sie setzten nördlicher ein und erreichen nördlicher ihr Ende. So gingen sie vor 1883 fast sämmtlich über Mauritius und La Réunion hinweg, um sich an der Südküste von Madagaskar zu verlieren. Seitdem zogen die Wirbelstürme sich immer mehr nordwärts und trafen im April 1894 bereits Diego-Suarez an der Ostseite der Nordspitze Madagaskars sowie Nossi-Bé auf der Nordwestseite dieser Insel. Nun sind sie selbst in der Straße von Mosambik, bei den Komoren angelangt.

In den baltischen Provinzen Rußlands herrschte in der dritten Märzwoche Frostwetter, insbesondere, wie aus Riga gemeldet

wurde, der Meerbusen mit Treibeis gefüllt war, in dem mehrere Dampfer festlagen, sodaß ein Eisbrecher zur Hülfeleistung abgehen mußte. Die Schiffahrt war während des ganzen Winters nicht unterbrochen gewesen.

Die Beobachtungen sind früh 6, bezw. 7 Uhr.
b = bedeckt, w = bewölkt, h = heiter, r = Regen, s = Schnee, n = Nebel, g = Gewitter, st = Sturm.

Die Beobachtungen sind nach Celsiusgraden (0° = 0° Réaumur) gegeben.

Stationen	März 14	März 15	März 16	März 17	März 18	März 19	März 20
Valentia	+ 7 w	+ 11 r	+ 10 b	+ 11 r	+ 12 b	+ 7 b	+ 6 b
Brest	+ 8 w	+ 5 w	+ 10 n	+ 10 b	+ 10 b	+ 9 b	+ 8 r
Paris	— 3 n	+ 5 b	+ 4 r	+ 6 w	+ 8 n	+ 9 b	+ 5 w
Hallet	+ 6 n	+ 2 n	+ 6 w	+ 7 b	+ 8 w	+ 7 b	+ 5 b
Brüssel	+ 1 n	+ 5 n	+ 5 r	+ 5 n	+ 8 o	+ 6 b	+ 3 b
Neapel	—	+ 9 b	—	—	—	—	+ 17 w
Florenz	+ 5 b	+ 4 w	+ 6 b	+ 10 b	+ 8 b	+ 10 b	+ 2 b
Triest	—	+ 7 b	+ 7 b	+ 9 b	+ 7 b	+ 10 b	+ 11 b
Wien	+ 4 b	+ 5 w	+ 5 w	+ 5 w	+ 6 r	+ 10 w	+ 9 w
Budapest	— 1 b	+ 3 b	+ 4 b	+ 6 b	+ 5 w	+ 10 w	+ 7 b
Hermannstadt	— 7 b	— 2 b	—	—	—	+ 2 b	—
Lemberg	— 7 b	— 2 b	—	+ 1 b	— 5 b	— 5 w	+ 3 b
St. Petersburg	— 9 o	— 8 n	— 13 b	— 17 b	— 18 b	+ 0 o	— 8 o
Hapsarunde	— 12 o	— 9 o	— 14 b	— 12 o	— 12 st	— 2 o	— 10 w
Stockholm	0 b	+ 1 b	— 1 b	+ 1 b	+ 2 r	+ 4 r	+ 0 b
Christianssund	+ 5 w	+ 1 b	+ 3 o	+ 5 w	+ 4 b	+ 2 o	+ 1 o
Cöln	+ 3 b	+ 1 b	+ 5 w	+ 5 n	+ 4 n	+ 5 b	+ 2 b
Kopenhagen	+ 1 n	+ 1 b	+ 2 r	+ 3 n	+ 6 n	+ 8 n	+ 2 b
Memel	— 1 b	— 1 b	— 0 o	— 0 w	— 0 b	+ 3 n	+ 3 w
Kiel	0 b	+ 2 n	+ 2 r	+ 4 r	+ 7 b	+ 7 st	+ 3 b
Hamburg	+ 0 b	+ 2 n	+ 4 r	+ 4 b	+ 6 r	+ 8 b	+ 5 b
Altona (Elbe)	+ 2 b	+ 2 b	+ 4 b	+ 5 r	+ 6 b	+ 6 r	+ 3 b
Wilhelmshaven	+ 2 b	+ 3 b	+ 5 n	+ 6 r	+ 6 b	+ 8 b	+ 4 b
Hannover	+ 2 w	+ 5 r	+ 5 b	+ 4 b	+ 7 r	+ 10 b	+ 4 b
Leipzig	+ 3 b	+ 5 b	+ 5 b	+ 4 b	+ 8 r	+ 10 b	+ 4 b
Berlin	+ 2 n	+ 3 b	+ 3 r	+ 4 r	+ 6 r	+ 10 b	+ 5 b
Breslau	+ 1 b	+ 1 w	+ 5 w	+ 7 b	+ 8 r	+ 8 b	+ 6 b
Karlsruhe	+ 3 b	+ 8 b	+ 6 b	+ 7 n	+ 9 r	+ 9 b	+ 9 b
Aschersleben	+ 0 b	+ 2 w	+ 3 w	+ 7 b	+ 7 r	+ 7 b	+ 5 n
Aachen	+ 1 b	+ 8 w	+ 5 b	+ 4 b	+ 5 r	+ 7 b	+ 6 b
Bäder und klimatische Curorte.							
Biarritz	+ 8 w	+ 6 b	+ 7 b	+ 7 w	+ 10 b	+ 6 n	+ 12 b
Nizza	+ 6 b	+ 8 b	+ 6 b	+ 7 b	+ 9 b	+ 8 b	+ 9 b
Pisa	+ 8 b	+ 9 w	+ 8 b	+ 10 b	+ 10 w	+ 11 b	+ 12 b
Nizza	+ 6 b	+ 8 w	+ 7 w	+ 7 b	+ 8 w	+ 10 b	—
Görz	+ 4 b	+ 5 w	+ 5 w	+ 7 b	+ 7 b	+ 7 w	—
Meransen	+ 3 b	+ 2 n	+ 2 w	+ 6 b	+ 5 w	+ 4 b	—
Davos	+ 10 b	+ 10 w	+ 12 w	+ 11 w	—	—	—
Heiligland	+ 3 b	+ 3 b	+ 4 n	+ 5 r	+ 6 n	+ 6 r	+ 4 w
Baden	+ 9 b	+ 5 b	+ 5 b	+ 6 b	+ 8 b	+ 9 b	+ 8 b
Bad Reinerz (Schl.)	— 1 b	— 0 w	+ 2 b	+ 2 r	+ 3 r	+ 7 n	+ 5 n
Meiringen	— 3 b	+ 4 b	+ 5 b	+ 6 b	+ 6 b	+ 10 b	+ 7 b
Rheinfelden (Schweiz)	— 2 b	— 2 b	+ 3 b	+ 5 w	+ 7 r	+ 8 w	+ 6 b
Interlaken	— 0 b	+ 6 b	+ 6 b	+ 7 b	+ 9 b	+ 10 w	+ 10 b
Baden bei Zürich	+ 3 b	+ 3 b	+ 4 b	+ 6 r	+ 6 r	+ 7 b	+ 4 n
Mittags 12 Uhr.							
Meran	+ 13 b	+ 14 b	+ 15 b	+ 15 b	+ 14 w	+ 15 w	—
Arco	+ 11 b	+ 13 w	+ 11 w	+ 12 b	+ 14 w	+ 13 b	—
Nachmittags 1 Uhr.							
Lugano	+ 14 b	+ 14 w	+ 16 b	+ 16 b	+ 20 b	+ 19 b	—
Nachmittags 2 Uhr.							
Abbazia	+ 12 b	+ 13 b	+ 13 w	+ 14 w	+ 13 w	+ 13 b	—

Himmelserscheinungen.

Astronomischer Kalender.

1888	Sternzeit für wahren Mittag	Zeitgleichung (wahre Sonne minus mittl. Zeit)	Sonnenaufgang	Sonnenuntergang	Tageslänge	Mittag des Mondes: Abw. vom Aequat.	Mittag des Mondes: Länge	Mondalter	Mondes: Aufgang	Mondes: Untergang
März	h m s	h m s	m s	o	o	o		h m	h m	
27.	0 19 56	12 5 24	+ 5 24	+ 24 58	62	+ 3 45				fr.
28.	0 23 53	12 5 6	5 47	25 26	78	2 24				0 54
29.	0 27 29	12 4 48	6 18	25 31	89	1 2				1 45
30.	0 31 20	12 4 29	6 29	21 2	101	1 4		am		2 28
31.	0 35 22	12 4 11	6 11	21 28	113	+ 0 2		Tage		3 1
April										
1.	0 39 19	12 3 53	5 58	17 56	125	— 1 2				3 25
2.	0 43 16	12 3 35	+ 5 35	+ 13 32	136	— 2 4				3 46

Sonne: Gerade Aufsteigung 8h 56m, nördliche Abweichung 5° 53′ (den 30.). Sonnenaufgang 5 Uhr 53 Min., Sonnenuntergang 6 Uhr 39 Min. (den 30.).
Mond in Erdnähe den 29. früh 2 Uhr (Abstand 404 000 Kilometer.).
Erstes Viertel den 30. vormittags 8 Uhr 42 Min.

Sichtbarkeit der Planeten.

Merkur geht abends kurz vor 8 Uhr unter und ist ½ Stunde lang mit bloßen Augen zu sehen; am 26. steht er 2½° Vollmondbreiten nördlich von der Venus, am 30. abends 6 Uhr kommt er in seiner wahren Nähe in Sonnennähe. — Venus (19½° gerade Aufsteigung, 7° nördliche Abweichung), rechtläufig im Sternbild der Fische, geht etwa 1 Stunde nach der Sonne unter und ist über ½ Stunde lang in der Dämmerung tief am Westhimmel aufzufinden. — Mars (330½° gerade Aufsteigung, 10° südliche Abweichung), rechtläufig im Sternbild des Wassermanns, geht früh gegen 5 Uhr auf. — Jupiter (185° gerade Aufsteigung, ½° südliche Abweichung), rückläufig im Sternbild der Jungfrau, erreicht seinen höchsten Stand am Südhimmel um Mitternacht und ist zu beobachten den ganzen abends nach eingetretener Dunkelheit bis früh ½ Stunde vor Sonnenaufgang. Verfinsterungen des ersten Jupitermondes (Austritte) finden statt am 27. März abends 8 Uhr 33 Min. und am 2. April früh 3 Uhr 50 Min. — Saturn (234° gerade Aufsteigung, 20½° südliche Abweichung), rückläufig im Sternbild des Skorpions, erscheint ½ Stunde nach Mitternacht am südöstlichen Horizont und ist bis kurz vor Anbruch der Morgendämmerung zu sehen. — Uranus (241½° gerade Aufsteigung, 20½° südliche Abweichung), rückläufig im Sternbild des Skorpions, geht nachts bald nach 11½ Uhr auf und ist bei guter Luft früh nach 1 Uhr einige Stunden mit bloßen Augen aufzufinden.

Sternbedeckung.

Am 31. März wird der Stern 3. Größe δ Zwillinge vom Mond bedeckt, und zwar in der Zeit von früh 0 Uhr 13 Min. (bei 106°) und 1 Uhr 12 Min. (bei 201°), die Oerter des Ein- und Austritts vom Nordpunkt der Mondscheibe aus gezählt.

Die Ausschmückung der berliner Siegesallee.

Die Gruppe Otto's II. von Joseph Uphues.

Am 22. März, dem Gedenktage der Geburt Kaiser Wilhelm's I., ist der bisher vollendete Theil der bildnerischen Ausschmückung der berliner Siegesallee, die der bekannte kaiserliche Geburtstagserlaß vor nun drei Jahren der Hauptstadt verhieß, feierlich enthüllt worden. Nur in allgemeinen Zügen war damals der leitende Grundgedanke des geplanten Unternehmens aufgerollt, um bald jedoch unter künstlerischem Beirath des Bildhauers Reinhold Begas festere Gestalt zu gewinnen und unter ständiger persönlicher Betheiligung des Kaisers, der die heranzuziehenden Künstler auswählte und die einzelnen Aufgaben unter sie vertheilte, in der Ausführung lebhaft gefördert zu werden. Längst weiß man nunmehr, wie die Gestalten der brandenburgisch-preußischen Herrscher von Albrecht dem Bären aus dem Hause der Askanier bis auf den großen Begründer des neuen Deutschen Reichs in der dreien, den Thiergarten von der Siegessäule im Norden bis zum Kemperplatz im Süden durchschneidenden Straße in einer auf deren westlicher Seite beginnenden und auf der Ostseite wieder zum Ausgangspunkt zurückkehrenden Folge sich derart aneinanderreihen werden, daß dem ersten Markgrafen der erste Kaiser gegenübersteht. Man weiß auch, daß jedes dieser Standbilder auf einem durch Stufen erhöhten, mit farbigem Mosaik belegten Boden aufragen und von einer im Halbkreis ausgeschwungenen monumentalen Bank umrahmt sein wird, deren vordere Abschlüsse stilisirte Adler bilden, während in das Halbrund sich je zwei Postamente mit den Büsten hervorragender Zeitgenossen des jedesmal dargestellten Fürsten einfügen. Inhalt und Anordnung der ganzen, aus 32 Nischengruppen sich zusammensetzenden Anlage sind somit jedermann bekannt; doch erst die Enthüllung der drei nun fertiggestellten Gruppen gibt weiteren Kreisen eine wirklich lebendige Vorstellung der künftigen Erscheinung der so geschmückten Prachtstraße und ihres dicht sich drängenden, vor dem Grün der Bäume und dem tiefen Dunkel der einfassenden Taxushecken in weißem Marmor hervorleuchtenden Bildwerks. Wie immer das Urtheil nun lauten möge, so wird man doch jedenfalls in der Erinnerung sehr weit zurückgreifen müssen, um auf eine plastische Decoration von ähnlichem Umfang und Reichthum zu stoßen.

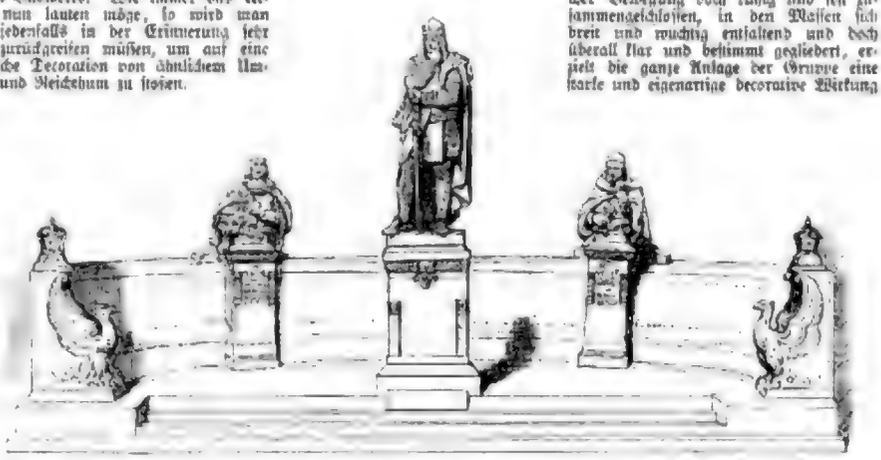

Die Ausschmückung der Siegesallee zu Berlin: Anordnung der Nische mit der Gruppe des Markgrafen Otto II. Entworfen und ausgeführt von Joseph Uphues.

Die Aufgabe, die hier an die ausführenden Künstler herantrat, war bei scheinbar großer Verwandtschaft doch eine andere als die der modernen Denkmalsplastik im engern Sinne des Worts. Erforderte schon die Rücksicht auf die Gesammtwirkung der ganzen Anlage eine entschiedene Betonung des decorativen Moments, so kamen überdies in der langen Reihe der askanischen, der bairischen und luxemburgischen sowie der ersten hohenzollern'schen Markgrafen und Kurfürsten und ihrer Zeitgenossen durchweg Gestalten in Betracht, die auch nicht entfernt in derselben Weise, wie es bei den Regenten seit dem Großen Kurfürsten der Fall ist, im allgemeinen Bewußtsein der Gegenwart als fest und bestimmt umrissene Persönlichkeiten lebendig sind. Von einer überzeugenden individuellen Charaktertiefe im Sinne der Denkmäler eines Schadow, eines Rauch und ihrer Nachfolger kann daher bei der Mehrzahl der Figuren kaum die Rede sein. Auch da, wo in alten Bildnissen, Münzen, Medaillen oder Siegeln ein mehr oder weniger zuverlässiger Anhalt einer wenigstens äußerlich porträtmäßigen Durchbildung geboten war, handelte es sich im wesentlichen doch nur um Phantasiegestaltungen, deren historische Wahrheit höchstens ein Festhalten des allgemeinen Gepräges der Zeit im Typus und im Costüm zu sein vermag. Um die einzelne künstlerische Leistung richtig zu beurtheilen, wird man daher nicht die intime Wirkung der Porträtstatue fordern dürfen, sondern sich mit dem mehr oder minder glücklichen Wurf einer freien Erfindung und mit der mehr oder minder geschickten Betonung eines bestimmten Zeitcharakters begnügen müssen.

Nach der einen wie nach der andern Seite hin wird die von Joseph Uphues geschaffene Gruppe, die wir heute vorführen, wol ohne Frage sich dauernd als eine der gelungensten behaupten. In der geschichtlichen Folge, die einstweilen noch die den Anfang bildende Schott'sche Darstellung Albrecht's des Bären vermissen läßt, zwischen die von Unger modellirte Gruppe Otto's I., die aus Nr. 2765, und die von Boese herrührende Albrecht's II., die aus Nr. 2548 der „Illustr. Ztg." den Lesern bekannt ist, sich einfügend, schildert sie in der Hauptgestalt den Markgrafen Otto II., in den beiden Nebenfiguren den Ritter Gans zu Putlitz und den Chronisten Heinrich von Antwerpen. Auf dem Inschriftstreifen, der sich als oberer Saum der Marmorbank entlang zieht, liest man in der Mitte: „Otto II. hat ein dauerndes Verdienst um Deutschland durch die Vertreibung der Dänen und Sicherung der Südküste der Ostsee; in den Bann gethan, mußte er mit weiten Landstreifen das Erzbisthum Magdeburg belehnen". Links davon wird der dem damals mächtigsten Adelsgeschlecht der Priegnitz angehörende Ritter mit den Worten charakterisirt: „Gans zu Putlitz, Gründer des Klosters Stepnitz, worin aufbewahrt wurde das Wilsnacker Wunderblut, bedeutender Kriegsmann". Zur Rechten endlich wird über den brandenburger Chronisten die Auskunft gegeben: „Heinrich von Antwerpen, ältester Chronist der Mark, dessen Arbeit Tractatus de captione urbis Brandenburg erhalten ist". Damit erschöpft sich im Grunde das, was die Historie dem Künstler an Motiven zur Bildung seiner Gestalten darbieten konnte. Den Bildhauer dadurch für sie zu interessiren, daß er sie nach Möglichkeit zu lebendigen Wesen von Fleisch und Blut machte und aus ihnen eine eigenartige und charaktervolle Persönlichkeit sprechen ließ, blieb seiner eigenen Erfindung vorbehalten. Nur in der Art und Weise der Historienmalerei konnte er sie auffassen und nur mit ähnlichen Mitteln, wie sie dieser zu Gebote stehen, ihnen die gewünschte Bedeutsamkeit verleihen. Vortrefflich aber ist ihm das nicht bloß in den im Kettenpanzer und Lederkoller mit über die Rüstung drapirtem, mit einem Adlerornament umsäumtem Mantel fest und breit dastehenden Markgrafen, der auf das aufgestemmte, von der Linken umfaßte Schwert den rechten Arm und auf ihn das Kinn stützt und damit ein Bild ruhig sich sammelnder, besonnen ermessender Kraft abgibt, sondern ebenso auch in den in einen feinen Gegensatz von Ausdruck und Bewegung gebrachten Büsten gelungen, von denen die des Edlen von Putlitz mit dem im Arm gehaltenen Modell der von ihm gestifteten Kirche den frohgemuthen Streiter und zugleich den behaglichen Weltmann, die des ernsten Chronisten im Mönchsgewand aber den gemessenen, sinnenden Gelehrten in glücklicher und ohne Verletzung der monumentalen Würde fast gemüthlich anklingender Weise charakterisirt.

Befindet sich in diesen Figuren eine lebendige und kräftige Frische der Erfindung, so steht das Werk von Uphues im Hinblick auf die gesammte Composition und deren künstlerische Durchbildung auf nicht geringerer Höhe. In dem geschickt abgewogenen Zug der Linien bei reicher Bewegung doch ruhig und fest zusammengeschlossen, in den Massen sich breit und wuchtig entfaltend und doch überall klar und bestimmt gegliedert, erzielt die ganze Anlage der Gruppe eine starke und eigenartige decorative Wirkung und zeichnet sich namentlich durch das treffliche Verhältniß der figürlichen und der architektonisch-ornamentalen Theile aus, die wie jene von dem Bildhauer selber im Rahmen der gegebenen Grundform erfunden und durchgeführt wurden. Im Umriß wie im Relief sind dabei die knapp gehaltenen Postamente mit ihren Erkerchen und den scharf geschnittenen romanischen Blattwerkfriesen ebenso gelungen wie die spinnrartig entwickelten, kräftig gestalteten Adler an den Seitenwangen der Bank. Aber auch das Mosaik des Fußbodens, das eine von zwei Adlern flankirte, von einer riesigen Sonne umstrahlte Krone zeigt, erreicht durch Zeichnung und Farbe einen nicht weniger günstigen, zugleich großen und harmonischen Eindruck.

Fendler.

Der ostafrikanische Buschbock im Zoologischen Garten zu Leipzig.

Die Gattung der Buschböcke (Tragelaphus) besitzt, und zwar nur im männlichen Geschlecht, kurze, an der Wurzel dreikantige, spiralig gedrehte Hörner mit zwei einander gegenüber verlaufenden Kielen, die an der Spitze des Horns zusammenfließen. Es sind ansehnliche Thiere mit schlanken Beinen, mehr oder weniger deutlich ausgeprägten weißen Querstreifen über dem Rücken und ebensolchen Flecken an den Seiten, dem Hals und den Wangen. Sie bewohnen in acht oder neun Arten das tropische und südliche Afrika.

Die im deutsch-ostafrikanischen Schutzgebiet vorkommende Art (Tragelaphus roualeyni) ist der westafrikanischen Schirrantilope (Tragelaphus scriptus) nahe verwandt. Der Bock ist etwa so groß wie ein mäßiger Damhirsch. Seine Hörner werden bis 35 Centr. lang; die helle Querstreifung, die bei der westafrikanischen Schirrantilope so deutlich hervortritt, ist nur wenig oder gar nicht entwickelt, auch sind die Seitenflecke kleiner, und die weißen Längsbinden über die Körperseiten fehlen. Die Ohren sind ziemlich groß, innen wenig behaart und grau, außen kahl und schwärzlich. Kurzes, feines Haar bedeckt den Kopf, etwas längeres den Körper. Auf dem Rücken haben die Thiere eine kurze Mähne, an dem sehr kurz behaarten schwärzlichen Hals ein weißes Haarbüschel. Am hintern Rand der Schenkel ist das Haar etwas verlängert, an den schlanken Beinen kurz, der Schwanz ist dicht und lang behaart. Die Farbe des Bocks ist gelblichbraun, das Weibchen ist intensiver gefärbt, lebhaft rothgelb. Ein Theil der Brust und die Außenseite der Beine sind schwärzlich, innerseits weiß gezeichnet, über den kleinen

schwarzen Hufen befindet sich ein weißer Fleck. Das Gesicht ist rußfarbig, beide Seiten der Oberlippe, die Unterlippe, das Kinn und die Kehle sind weiß gezeichnet, auf den Backen, unter und hinter dem Auge sind zwei große runde weiße Flecken. Die Brust zeigt eine weiße Querbinde. In der Mitte des schwarzen Streifens in der Rückenmähne befindet sich ein ganz schmales weißes Streifchen. Vier bis fünf undeutliche Querbinden zieren den Rücken des jungen Thiers, einige weiße Flecken auf den Seiten und Lenden behält auch der alte Bock. Beim kleineren Weibchen ist die Querstreifung weniger ausgeprägt als beim Männchen.

Johann Gerd zu Putlitz, Gründer des Klosters Stepnitz

Die Ausschmückung der Siegesallee zu Berlin:
Die Gruppe des Markgrafen Otto II. von Joseph Uphues.
Nach Photographien von Otto Hermann in Charlottenburg.

Der Buschbock lebt in nächster Nähe des Wassers, besonders da, wo Wiesen mit ausgedehnten Schilfdickichten wechseln. Er lebt paarweise. Beim Gehen nickt er bei jedem Schritt mit Kopf und Hals; flüchtend machen sich die Thiere ganz niedrig und kriechen gleichsam schlüpfend durch die Büsche.

Unsere Abbildung ist nach dem im Zoologischen Garten zu Leipzig befindlichen Paar gezeichnet worden. Der etwa 2 Jahre alte Bock wurde bei Lindi (unter dem 10. Grad südl. Br.), die etwa 2½ Jahre alte Geiß, die auf der Ueberfahrt nach Hamburg einem leider bald verendeten Kälbchen das Leben gegeben hatte, in der Usegua-Ebene hinter Saadani, der Insel Sansibar gegenüber, gefangen. Leider ist das weibliche Thier infolge eines Unfalls eingegangen.

Heinrich von Antwerpen, Bischof Ehrenfels der Mark.

Ostafrikanischer Buschbock mit weiblichem Thier im Zoologischen Garten zu Leipzig. Nach dem Leben gezeichnet von Hermann Schüßler.

Digitized by Google

Fig. 1. Mannschaftszelt.

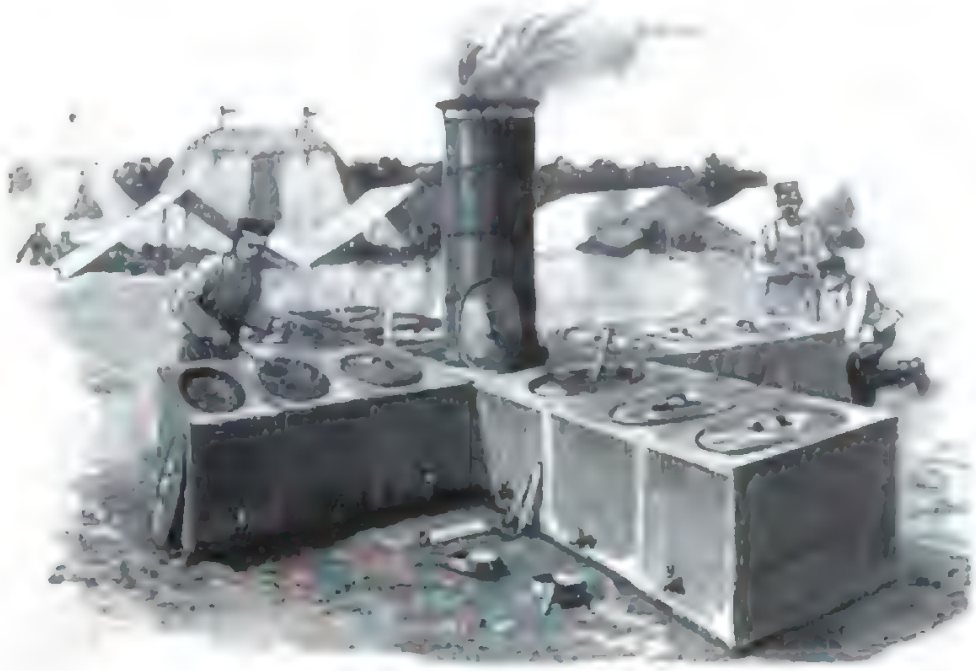

Fig. 2. Bataillons-Feldkochapparat.

Neuheiten in der deutschen Armee-Ausrüstung.

Die Verpflegung der Truppen im Felde ist eins der Probleme, deren Lösung den Heeresführern aller Zeiten die größten Schwierigkeiten bereitet hat. Ueber die mit Lösung dieser Frage zusammenhängende Zunahme des Trosses, der „impedimenta", hat schon kein geringerer als der große Julius Cäsar lebhafte Klage geführt. Dabei machte man sich im Alterthum die Sache noch einigermaßen leicht. Wol war man sich klar bewußt, daß ein voller Magen die beste Ausrüstung des Soldaten im Kriege sei, an den verwundeten Krieger aber dachte man wenig oder gar nicht; mochte er sehen, wie und wo er zu Rande komme. Die Kriege der Neuzeit haben hier völligen Wandel geschaffen: heute wird Gesunden und Kranken, Kämpfenden und Verwundeten eine gleiche Fürsorge entgegengebracht, und so ist es denn erklärlich, daß heutzutage die Schwierigkeiten der Truppenverpflegung im Felde bei weitem größer sind als früher.

Die Bemühungen der Armeeverwaltungen aller Länder, auf belagertem Gebiet Verlegung zu schaffen, werden von der Industrie, der fiscalischen wie privaten, mit lobenswerthem Eifer unterstützt, wovon unter anderm auch die Ende vorigen Jahres im berliner Metzpalast in der Alexandrinenstraße stattgehabte Allgemeine Ausstellung für Nahrungsmittel, Volksernährung, Armee- und Marineverpflegung beredtes Zeugniß abgelegt hat. Waren die dort zur Schau gelangten Wunderdinge der Feldverpflegungstechnik auch nur noch vielfach Probleme, die der Verwirklichung für den Feldgebrauch des deutschen Heeres harren, so verlohnt es sich doch, mit wenigen erläuternden Worten auf eine Auswahl der vom Zeichner anschaulich dargestellten Modelle in kurzen Worten hinzuweisen.

Fig. 3. Zeltdecke für dreißig Mann.

Fig. 4. Commandantzelt mit Kartentisch.

Fig. 5. Feldkochherd.

Wir sehen da zunächst vor uns das Aeußere eines umfangreichen Küchenzeltes (Fig. 1), für den Gebrauch etwa eines Bataillons bestimmt. Die Aufrichtung und Befestigung der wasserdichten Leinenwandung ist die althergebrachte, aus Masten, Latten und Erdpflöcken (sogen. Hermann) bestehende; der durchs Dach ragende rauchende Schlot kündigt von weitem den Zweck des Ganzen an. Das Innere gewährt ganz den Anblick einer comfortabel ausgestatteten Küche. An eisernen Haken hängen rings die prächtigen, zur culinarischen Herrichtung bestimmten Fleischstücke, an einer Wand steht der stattliche Kartoffel- und Gemüsekasten; die Hauptzierde aber bildet der prächtige, aus Eisen in Kachelnachahmung hergestellte Kochherd, geeignet, die Begierde jedes großstadtischen Gasthofskochs zu erwecken. Und was noch gutes an der gedeckten Feldküche ist: sie läßt sich, für den Transport auf einem eigens construirten Wagen verpackt, in ganz kurzer Zeit aufbauen und zusammensetzen, sodaß sie schon für ein eintägiges Bivouak verwendet werden kann. Fig. 2 zeigt einen kleinen

Neuheiten in der deutschen Armee-Ausrüstung. Nach Skizzen von E. Hosang gezeichnet von E. Limmer.

Bataillons-Feldkochapparat, ungedeckt, kreuzförmig aus Eisenkästen zusammengesetzt, mit in der Mitte emporragendem Schornstein, Fig. 3 eine aus einem einzigen großen Eisenkessel bestehende Feldküche für dreißig Mann. Die Heizung sämmtlicher dargestellten Kochapparate besteht naturgemäß aus dem im Feld zugänglichsten Material, aus Holz. Die Figuren 4, Commandeurzelt mit Kartentisch, und 6, Offizier-sommerzelt, erklären sich von selbst. Das bildnerisch in einer Innen- und einer Außenansicht wiedergegebene Stallzelt (Fig. 7 u. 8) wird selbstverständlich nicht als feldmäßiger Unterkunftsraum für eine ganze Escadron oder gar für größere berittene Verbände aufgefaßt werden dürfen; vielmehr kann es sich hier wol nur um Installirungen der kostspieligen Offizierspferde, sei es nun solcher der Stäbe oder einzelner taktischer Einheiten, Escadrons, Bataillone, Feldartillerie-Abtheilungen, handeln. Aeußere wie innere Einrichtung eines solchen Feldstallzelts sind aus der bildlichen Darstellung ersichtlich. Die Figuren 9 und 10 endlich lassen uns einen Blick in die feldmäßige Fürsorge für Verwundete und Kranke thun. Die fahrbare Tragbahre, deren Gestell aus Holz oder leichten Stahlröhren, deren Radreifen aus dickem Kautschuk bestehen, bietet so das Ideal größter Beweglichkeit bei möglichst geringer Stoßbelästigung des

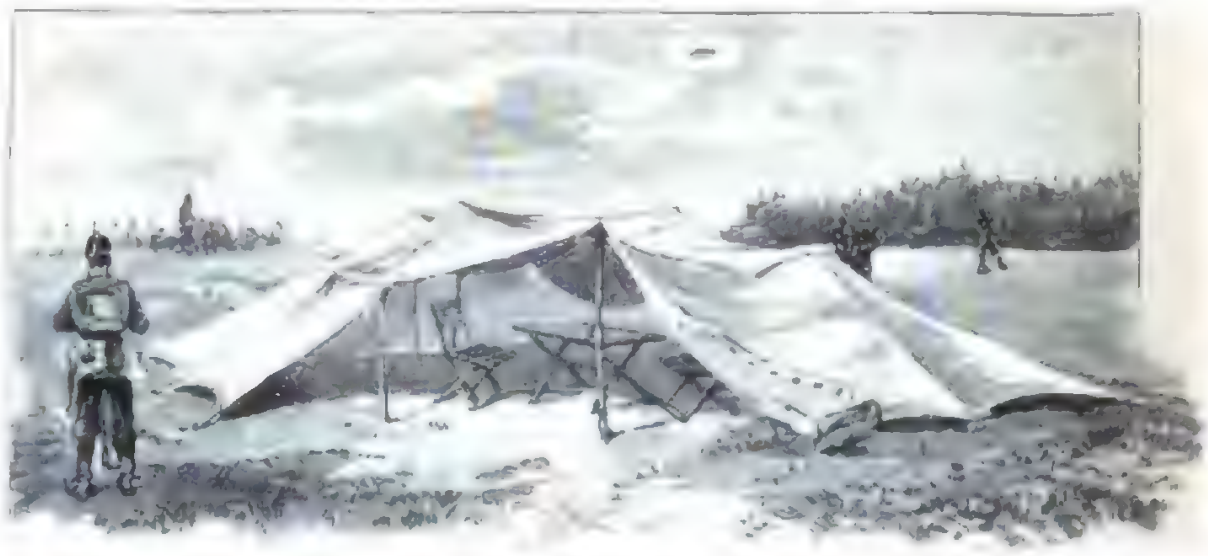

Fig. 6. Offizierssommerzelt.

Fig. 8. Stallzelt (Innenansicht).

Leidenden. Die zeichnerische Darstellung der Feldlazareth-Badewanne mit Douche bedarf einer weiteren Beschreibung nicht.

Hans v. Trützschler

Alpines.

— Die Section Bozen des Deutsch. u. Oesterr. A.-V. veranstaltet vom 7. bis 17. März, die Section Salzburg vom 7. bis 18., die Section Innsbruck vom 17. bis 26. einen Unterrichtscursus für Bergführer. An ersterem waren 17 Führer aus dem Tolomiten- und Ortlergebiet anwesend.

— Der Landesverband für Fremdenverkehr in Tirol will auf der Pariser Weltausstellung eine eigene Abtheilung anstreben, deren Arrangement dem Landesausschusse [illegible] Karl Dr. Keßler, übertragen wurde. Ein zur Ausstellung gelangendes großes Panorama wird dem Besucher „Eine Reise durch das Land Tirol" veranschaulichen.

— Die neue Kaiser-Jubiläumswarte der Sektion Wienerwald bei mit dem 1193 Mtr. hoch gelegenen Ochsboden auf dem Nitten und weiter nach Kleinreifling soll endlich verwirklicht werden. Dadurch wird die Umgehung des Kittenbergs bedeutend abgekürzt.

— Im Juli soll die erste, elektrisch betriebene Theilstrecke der Jungfraubahn von der Station Kleine Scheidegg der Wengernalpbahn (10 Kilomtr.) eröffnet werden.

— Unter dem Namen Pro Terri hat sich im Bündener Oberland eine neue Section des Schweizer Alpenclubs gebildet.

— Von italienischen Alpinisten wurden heuer folgende bedeutendere Winterhochtouren ausgeführt: Am 26. Januar von E. Sciari, G. Piccardo, F. Bresa, M. und E. Cattaneo mit dem Träger J. Meyer aus Chiomonte und dem Reitler Falchetto aus Mompantero auf den Roccianielone (3537 Mtr.), am 27. von G. B. Gugliermina und Schaval ohne Führer auf den Pizzo di Antrigne (Spitzhorn, 3194 Mtr.) in der Valle Anzasca, am 30. von A. Frey und C. Letz auf den Monte Corvoux (2918 Mtr.) im Val d'Aosta, am 13. Februar von C. Ratti, A. Sacerdote, J. Silipandi und E. Canzio auf die Punta Staron (2231 Mtr.) in der Valle di Susa. — Neun Mitglieder der Società Escursionisti Milanesi erstiegen am 6. Februar die Grigna Meridionale (2184 Mtr.) über den schwierigen Cannalone Porta.

Fig. 9. Fahrbare Tragbahre für Verwundete.

— Der Oesterreichische Touristenclub auf dem Schöpfel (893 Mtr.) im Wienerwald wird heuer eröffnet.

— Der neue Weg auf den Hochjöchl ist derart hergestellt worden, daß man bis zum Gletscher der Ueberghesenen Alpe (auch Ewiger Schnee genannt) mit Maulthieren reiten kann. — Der Landtag des Herzogthums Salzburg hat der Section Salzburg des Oesterreichischen Touristenclubs zu den Herstellungskosten des Kaiser-Jubiläumsweges am Hochkönig, die sich auf 28000 bis 30000 Kronen belaufen, aus Landesmitteln eine Beihülfe von 400 Kronen bewilligt.

— Die österreichische Regierung ertheilte dem Bauherr Beith in Bregenz und Consorten die Bewilligung zur Vornahme technischer Vorarbeiten für eine schmalspurige Lokalbahn von Lienz durch das Iselthal nach Windisch Matrei.

— Der langgehegte Wunsch der Bewohner von Bozen nach einer Badewerbindung

Fig. 10. Badewanne mit Douche für Feldlazareth.

Neuheiten in der deutschen Armee-Ausrüstung. Nach Skizzen von E. Hofang gezeichnet von E. Limmer.

Digitized by Google

Polytechnische Mittheilungen.

Der Fernseher.

Schon vor der genialen Erfindung von Phillipp Reis, akustische Schwingungen, musikalische Töne und gesprochene Laute mit Hülfe der Elektricität auf weite Strecken zu übertragen, war der Gedanke aufgetaucht, die Lichtwellen elektrisch weiter zu leiten und an einem beliebig weit entfernten Ort ein Bild des Gegenstandes, von dem das Licht ausströmte, wiederzugeben. Jedoch bot dieses Problem weit größere Schwierigkeiten, sodaß bis heute eine befriedigende Lösung nicht gefunden worden war. Wol hatte Hertz durch Versuche nachgewiesen, daß elektrische Erscheinungen durch Licht, optische Erscheinungen durch Elektricität und Magnetismus in verschiedenartigster Weise beeinflußt werden und mehr noch, daß die von ihm gefundenen elektrischen und magnetischen Wellen sich in jeder Beziehung wie die Lichtwellen verhalten, aber zwischen diesen großartigen Entdeckungen und der Lösung des Fernsehens mittels Elektricität bestand immer noch eine Kluft, die zu überbrücken bisher unmöglich war.

Die Lösung des schwierigen Problems ist nun aber doch gelungen. Jan Szczepanik, gegenwärtig in Wien, hat einen Apparat construirt, der optische Erscheinungen auf Drahtleitungen überträgt und an entfernten Orten wieder sichtbar machen soll. Mittels je zweier in dem Aufnahme- und dem Empfangsapparat angebrachter synchron schwingender Spiegel wird das aufzunehmende Bild in eine Anzahl von Punkten getheilt, und die diesen Punkten entsprechenden einzelnen Strahlen werden dann wieder zu einem Bilde zusammengesetzt, wobei zum Zweck der Uebertragung die Lichtverschiedenheiten der von den Bildpunkten ausgehenden Lichtstrahlen in der Aufnahmestelle vorerst in Stromverschiedenheiten umgesetzt und dann durch die Leitung an die Empfangsstelle gesendet und dort wieder in Lichtverschiedenheiten umgewandelt werden.

Bekanntlich ist das Licht im Stande, in einem geschlossenen Leiter einen Strom zu erregen; außerdem kann es die elektrische Leitungsfähigkeit des Leiters beeinflussen und so einen schon vorhandenen Strom stärken oder schwächen und einem im Entstehen begriffenen den Weg

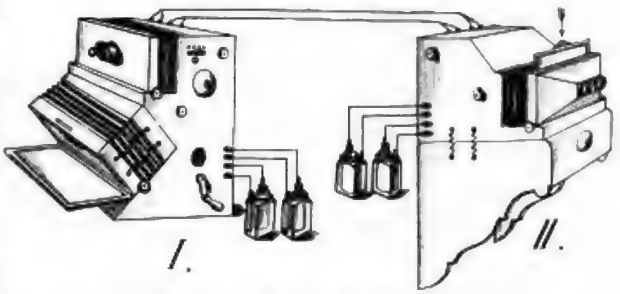

Das Modell des von Jan Szczepanik erfundenen Fernsehers.

bahnen. Für diese sogenannten photoelektrischen Ströme eignet sich am besten das Selen, von dem auch Szczepanik in seinen Apparaten Gebrauch macht. Die Apparate haben vorn an der Aufnahme- wie an der Empfangsstelle die durch Fig. 1 veranschaulichte Form. Fig. 2 zeigt einen der schwingenden Spiegel, Fig. 3 den zur Bewegung des Spiegels dienenden Magneten. Fig. 4 und 5 veranschaulichen die zur Verwendung kommenden Selenzellen in Oberansicht und Schnitt sowie Fig. 6 bis 9 Diagramme von verschiedenen Arten der Zerlegung des zu telegraphirenden Bildes. Jeder der vier Spiegel a ist in der Weise hergestellt, daß die Spiegelfläche mit lichtdurchlässiger Masse bis auf eine feine querlaufende Linie überzogen ist. Es spiegelt sich also immer nur ein Streifen.

Der Spiegel a an einer Ebonplatte b befestigt, die den Anker eines Elektromagneten E bilden und um eine Achse c drehbar ist. Durch die Anziehung des Ankers b werden die Spiegel a gedreht, und es werden daher immer andere Linien des Gegenstandes sichtbar. Wird nun der zweite durch den Elektromagneten E gedrehte Spiegel a an seinem Anker b so gestellt, daß die spiegelnden Linien in gegeneinander senkrechten Ebenen liegen, so wird bei bestimmter Stellung nur ein bestimmter Punkt der spiegelnden Linie des ersten Spiegels im zweiten Spiegel erscheinen, es wird auch nur der diesem Punkt entsprechende reflectirte Strahl durch den zweiten Spiegel reflectirt. Der von sich beide Spiegel um ihre Achsen, so sollen nach der doppelten die nach Zerlegung des Bildes zu einer endlosen Linie aneinandergereihten Punkte k dar. Die Abscissen x entsprechen der Bewegung des horizontalen Spiegels, die Ordinaten der Lageänderung des vertikalen Spiegels. Es werden also während der Bewegung der Spiegel auf eine bestimmte Stelle der Wand w immer andere der vom Object ausgehenden Lichtstrahlen geworfen, die voneinander deutlichkeit der Intensität und Farbe verschieden sind.

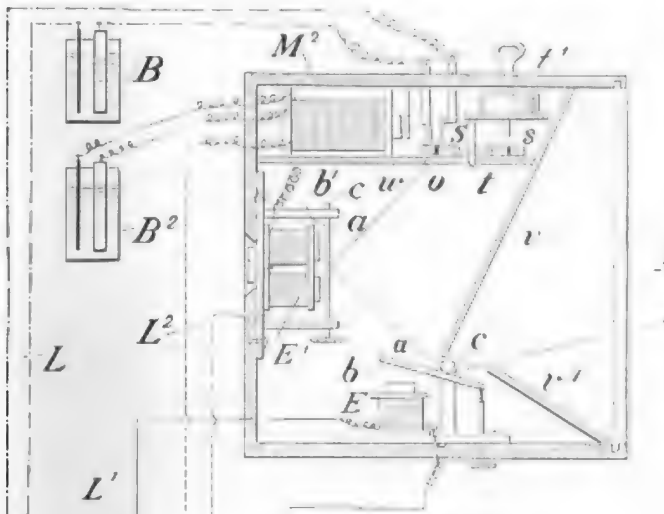

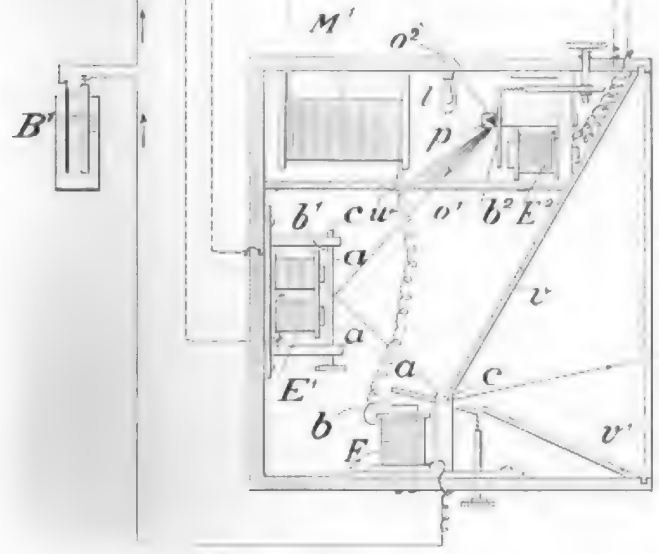

Fig. 1.

Das Betrachten des Bildes wird, wie oben erwähnt, durch Beleuchtung gefördert, und zwar durch verschiedenfarbige Strahlen in verschiedenem Maße. Die Aufnahmestelle A enthält eine Selenzelle S hinter einer Oeffnung o, die an jener Stelle der Wand w angebracht ist, auf die der vom zweiten Spiegel a reflectirte Strahl fällt. Sie ist sammt einer Batterie B in die Linienleitung L eingeschaltet, die in die Empfangsstelle A geführt ist und daselbst mit einem Elektromagneten E sowie mit der in einer Abzweigung liegenden Glühlampe l verbunden ist. Ist die Selenzelle S unbelichtet, so ist L kraftlos. Fällt jedoch durch o ein Lichtstrahl, so wird durch die Linienleitung ein Strom von der Batterie, die den Elektromagneten E erregt und die Lampe l zum Erglühen bringt. Den verschiedenen Strahlenintensitäten und Farben entsprechen verschiedene Grade der Leitungsfähigkeit des Selens, sowie auch verschieden starke Batterieströme in L. Um nun die Stromverschiedenheiten wieder in Lichtverschiedenheiten umzusetzen,

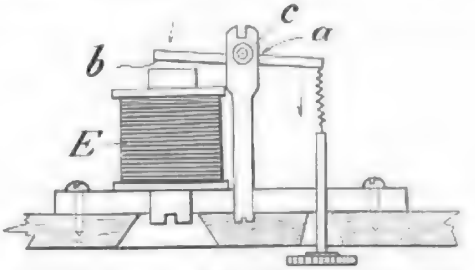

nacheinander auf eine bestimmte Stelle der im Aufnahmeapparat A

ist an dem Anker b des Elektromagneten E ein Prisma p angebracht, und in der Wand w ist eine Oeffnung o derart angeordnet, daß von dem, von der Glühlampe ausgehenden, durch das Prisma gelegten Licht nur derjenige Strahl durch die Oeffnung gehen kann, der in der Farbe mit jenem Strahl übereinstimmt, der in dem gegebenen Augenblick die Selenzelle der Aufnahmestelle beleuchtet und je nach seiner Farbe eine bestimmte Stromstärke und somit eine bestimmte Anziehung des Ankers an den Elektromagneten, daher eine Lageänderung des Prismas p hervorruft. Der durch die Oeffnung o durchdringende Strahl z. B. ein blauer) erhält nun auf gleiche Weise, jedoch in umgekehrter Richtung eine bestimmte Reflexion mittels zweier Spiegel a, die ebenfalls unter der Wirkung der Elektromagneten E E' um Achsen c schwingen und dadurch das Zusammensetzen der einzelnen aufeinanderfolgenden Strahlen zu einem Bilde ermöglichen. Damit dies geschieht, ist es nothwendig, daß die Spiegel a der beiden Apparatsellen A und A' sich synchron bewegen. Diese Uebertragung ist dadurch erzielt, daß die Elektromagneten E E' der um horizontale Achsen schwingenden Spiegel mit der Batterie B durch die Leitung L verbunden sind, während die Elektromagneten E E' der vertikalen Spiegel mit einer Batterie B durch die Leitung L verbunden sind, in diesen Batterie-Stromkreisen ist je ein Stromunterbrecher M M angeschlossen, mittels dessen der Strom fortwährend unterbrochen oder in der Stärke verändert wird. Vor dem Empfangsapparat A befindet sich eine photographische Platte, das menschliche Auge oder der Projectionsapparat. Die Bildeindrücke sind jedoch nur von sehr kurzer

Fig. 2.

Digitized by Google

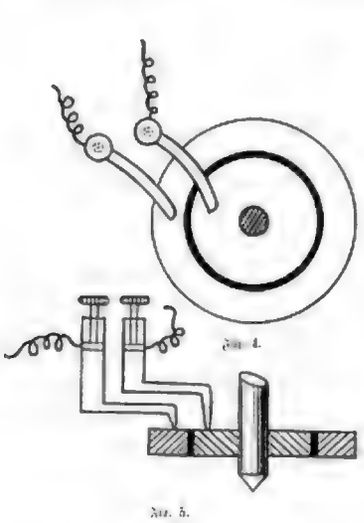

Fig. 4.

Fig. 5.

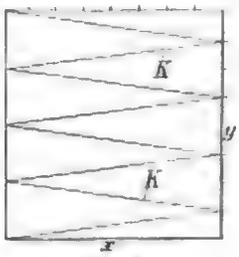

Fig. 6.

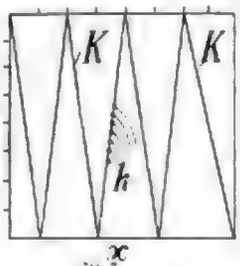

Fig. 7.

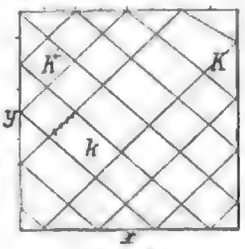

Fig. 8.

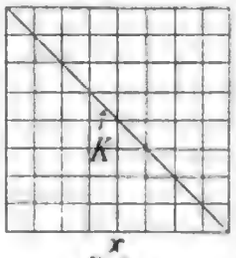

Fig. 9.

Dauer und verschwinden nach $^1/_{10}$ bis $^1/_{16}$ Secunden. Werden während dieser Zeiträume sämmtliche Punkte des Originalbildes telektrovskopirt, so wird dem Beobachter aus dieser Reihe von Lichtpunkten die Vorstellung entstehen, als ob er das ganze Bild sähe (vergl. die Wirkung der im Kreise bewegten Glühkohlen). Er wird die Erscheinung haben, wie wenn sämmtliche Punkte des Bildes gleichzeitig übermittelt würden. Wird noch vor dem gänzlichen Verschwinden des ersten Bildes ein zweites, drittes u. s. f. auf gleiche Weise übersendet, so hat das Auge den Eindruck eines bleibenden Bildes. Entsprechen die aufeinanderfolgenden übermittelten Bilder verschiedenen Phasen, so entsteht im Auge der Eindruck eines bewegten Bildes wie beim Kinematographen.

In der dargestellten Weise soll der neue Apparat wirken; daß es theoretisch möglich ist, wird kaum zu bezweifeln sein. Daß die mechanische Ausführung die vorhandenen Schwierigkeiten überwunden hat, beweisen die Experimente, die kürzlich vor der Commission der Pariser Weltausstellung vorgenommen worden sind. Das Modell wird in einem eigenen Pavillon der genannten Weltausstellung gezeigt werden und die französischen Land- und Seemanöver im telektrotypirten Bild verfolgen.

Mit einem elektrischen Leuchtfeuer von geradezu gigantischen Dimensionen werden augenblicklich in Tompkinsville (Staten Island) Versuche angestellt. Das Leuchtfeuer soll dem „Scientific American" zufolge eine Lichtstärke von 90 Mill. Normalkerzen haben und besteht aus zwei großen Linsen mit je einem Durchmesser von $2{,}_{75}$ Mtr., in deren gemeinsamem Focus eine Bogenlampe von 9000 Normalkerzen aufgestellt ist. Um die mehrere Tonnen schwere Laterne leicht drehen zu können, ist sie auf einer verticalen Welle gelagert, die unten in einer mit Quecksilber gefüllten Trommel endigt, sodaß die Reibung eine äußerst geringe wird. Die Drehung der Laterne erfolgt durch ein Uhrwerk in 10 Secunden. Jeder Theil des Horizonts empfängt also alle 5 Secunden einen Lichtstrahl, der etwa $^1/_{10}$ Secunde dauert. Der Lichtbogen der Bogenlampe bleibt infolge der eigenthümlichen Construction stets im wahren Brennpunkt der Linsensysteme. Die Kohlen und die Stromstärke werden je nach der Klarheit des Wetters verschieden stark genommen; ihre Stärke schwankt zwischen 16 und 65 Mmtr. und entsprechend der Strom bei einer Spannung von 55 Volt zwischen 25 und 100 Ampères. Zur Erzeugung des Stroms dient eine Dynamomaschine, die durch eine Dampfmaschine von 25 Pferdekräften betrieben wird. Die Kraftmaschine und die elektrische Maschine werden ebenso wie der Dampfkessel doppelt aufgestellt werden, sodaß der Betrieb bei einer etwaigen Reparatur nicht unterbrochen zu werden braucht. Ohne Berücksichtigung der kugelförmigen Gestalt der Erde würde das Lichtbündel 146,$_0$ Seemeilen weit gesehen werden können. In Wirklichkeit wird man es nur 19 Seemeilen weit sehen; hierbei ist die Laterne in einer Höhe von rund 150 Mtr. über dem Meeresspiegel aufgestellt und weiter vorausgesetzt, daß sich der Beobachter auf einem Schiff 4,$_5$ Mtr. über dem Meeresspiegel befindet. Einen dichten Nebel durchdringt das mächtige Licht aber doch nicht.

Frauen-Zeitung

Stellenlos.

Erzählung

von

C. Eysell-Kilburger.

[Nachdruck verboten.]

Frei! Ein Athemzug der Erlösung hob meine Brust. Ich warf dem imposanten Gebäude in der Leipzigerstraße, aus dessen Portal mit den sandsteinernen Karnatiden ich soeben getreten war, einen Blick innigsten Hasses zu. Das war der Ort, wo ich drei Jahre meines Lebens in elender Knechtschaft zugebracht, drei Jahre, vielleicht die der schöpferischesten Jugendkraft, geopfert hatte, damit die „Kunstrundschau" ihren Leserinnen allerlei Dilettantenkram vorsetzen könne. Vorlagen für Stickereien, Holzbrand, Glasmosaik, Oel-, Aquarell- und Porzellanmalereien, für Kerbschnitt, Lederpunzen und tausend andere Kunstarbeiten, mit denen die höhere Tochter Inhalt in ihre müßigen Tage zu bringen versucht.

Der Gedanke des Herausgebers, alle diese Dilettantenbestrebungen an einer Centralstelle zu vereinigen, das Mögliche und Unmögliche zu bringen, wenn es nur irgendwie eine „neue Idee" enthielt, war entschieden genial und fand volle Würdigung beim Publikum. Die Abonnentenzahl stieg mit jedem Quartal, und jetzt, nach kaum sechsjährigem Bestehen, wurde die „Kunstrundschau" in vier Sprachen übersetzt und durfte mit Recht als einzig in ihrer Art angesehen werden.

Aus der Stellung einer bescheidenen Mitarbeiterin, die hin und wieder ihre „neuen Ideen" einsandte, war ich in die Redaction berufen worden, denn man hatte mein Talent, das heißt die Unverfrorenheit meiner Erfindungsgabe, anerkannt. Mit tausend Freuden war ich aus meiner winzigen Provinzstadt nach Berlin übergesiedelt, hatte mich mit Feuereifer in die Redactionsarbeiten gestürzt und war schnell, was Einfluß und Honorar betraf, gestiegen. Obgleich aller Grund vorhanden war, mich sehr glücklich zu fühlen, gewöhnte ich es mir nach dem Vorbilde meiner Collegen und Colleginnen an, die Einrichtungen der Zeitung, die Anordnungen des Chefs zu bemäkeln, wegen Ueberbürdung zu klagen und mich ganz als abgehetzte Sklavin zu fühlen. Ich konnte einfach die Reihe von guten Tagen nicht mehr ertragen.

Eine Lappalie hatte nun den Kelch zum Ueberschäumen gebracht. Die Einsendung einer Abonnentin, ein „imitirtes Münzengefäß", das heißt ein alter Topf, auf dem mittels Glaserkitts Knöpfe, Perlen, rostige Nägel und Stahlfedern, abgebrochene Schrauben, alte Schnallen und andere Scheußlichkeiten befestigt und sauber mit Goldbronze überstrichen waren, wurde von dem Verleger zur Veröffentlichung bestimmt, wogegen sich mein sehr zur Unzeit erwachtes Kunstgefühl auflehnte. Der Herausgeber bestand auf seinem Willen, ein Wort gab das andere, und schließlich, ich wußte selbst kaum, wie es geschehen, hatte ich zornig die Sachen auf meinem Pult zusammengeräumt, Jacket und Hut angelegt, und eine Minute später befand ich mich auf der Straße.

Frei! Noch einen letzten Blick auf das Fenster mit den stilvoll altdeutsch bestickten Stores, hinter denen ich drei Jahre gesessen, und dann schnell in die Pferdebahn und hin zu der mütterlichen Freundin am Kurfürstendamm, um sie von der Wandlung in meinem Geschick zu unterrichten.

Wie hübsch ist Berlin, wie hell und freundlich, wie viel Daseinsfreude, Chic, Eleganz malt sich in seinen breiten Straßen. Früher ist mir das nie so aufgefallen, da sah ich nur die müden Kämpfer ums tägliche Brot; immer sieht man nur seinesgleichen. Wie entzückend die diesjährige Herbstmode erscheint; dieses kleine, mit Spitzen bedeckte Cape auf den Schultern jener schlanken Dame — ein solches könnte auch mir reizend stehen. Aber nein, ich bin ja jetzt stellenlos, bin gezwungen, zu sparen, muß mich mit den Herrlichkeiten vom Trödmarkt, die ich auf dem Leibe habe, behelfen. Die gegenüberliegende Fensterscheibe gibt mir mein Bild zurück — das einer hübschen, tadellos eleganten jungen Dame. Ich nicke meinem Ebenbilde zu: Es ist noch nicht so schlimm, wir werden schon durchkommen!

Nun macht es mir geradezu Freude, den Gedanken an meine beschränkten Verhältnisse weiter bis in jedes Detail auszuspinnen. Allerdings, meine beiden schönen Zimmer mit dem großen Balkon in dem Gartenhause der Potsdamerstraße werde ich aufgeben müssen, dazu langt's nicht mehr — ein einfaches Zimmerchen, ein Dachstübchen irgendwo im Osten oder Norden. — Aber gerade in dem Dachstübchen, hoch über der gemeinen Wirklichkeit der Dinge, wird sich mein Genius um so herrlicher entfalten. Das Dachstübchen war ja von alters her die Durchgangsstation des Genies. Und ich bin so talentvoll! Der Leserkreis hat es mit liebenswürdigen Briefen, der Verleger mit wiederholten ansehnlichen Gehaltszulagen bestätigt. Wenn ich den Pinsel ergreife und nur mit ein paar Strichen die Skizze für ein Aschentellerchen, einen Briefbeschwerer entwerfe, so hat die Sache Reiz und Chic, und wenn ich die Feder ansetze, um zu beschreiben, wie „geschickte Hände mit geringer Mühe und ohne Kosten" (eine der Lieblingsphrasen der „Kunstrundschau") aus einem alten Stiefelabsatz eine reizende Brosche herzustellen vermögen, so klingt das so durchaus annehmbar und selbstverständlich, daß es allen Kunstliebhaberinnen in den Fingern zuckt, das Experiment auszuführen. —

Meine mütterliche Freundin ist etwas erstaunt, mich zu sehen. „Aber Kind, wo kommen Sie jetzt her, mitten in den Bureaustunden?"

„Nichts mehr von Bureaustunden; wie Sie mich hier sehen, bin ich Freifräulein, die »Kunstrundschau« liegt für immer hinter mir."

Die kluge Frau sieht mich forschend an: „Hat man Ihnen den Stuhl vor die Thür gesetzt, oder haben Sie" —

Ich erzähle, lebhaft, glücklich, mit kunstvoller Steigerung: „Und nun, liebste Frau, bin ich frei, frei! Ach, Sie glauben nicht, welcher Zauber in dem Worte liegt!"

„Aber beste Ellen" —

„Sie freuen sich gar nicht so, wie ich erwartet hatte. Haben Sie mir nicht selbst gesagt, ich sei eigentlich zu schade für solche feste Stellung, und wenn ich als Herrin meiner selbst die Schwingen regen könnte, so würde ich weit besseres" —

„Schon wahr, aber es ist doch ein schönes Fixum, ein für eine Dame sogar erstaunlich hohes Honorar, was Sie aufgeben, und Sie haben sich in den letzten Jahren doch recht sehr verwöhnt", meint sie bedenklich.

Der Ton reizt mich ein wenig. Mit glühenden Farben schildere ich meine Dachstubenidylle, doch sie unterbricht mich: „Aber Kind, was wird er nun zu der Sache sagen?"

Die gleiche Frage habe ich seit nun einer Stunde mit aller Energie zu unterdrücken versucht, so oft sie sich hervordrängen wollte. „Sie wissen doch, liebste, verehrteste Frau, daß wir miteinander fertig sind, er wird nichts davon erfahren."

„Als ob ein solcher Zeitungsmensch seine Fühlfäden nicht überall hätte und nicht ganz genau wüßte, was in einer so bekannten Redaction wie der Ihrigen vorgeht — noch dazu, wenn es sich um Sie handelt. Wissen Sie, daß er das Aufgeben dieser Stellung Ihnen recht gut als ein Zeichen des Entgegenkommens auslegen könnte?" —

Als ich am Zoologischen Garten schon den Fuß auf das Trittbret der Pferdebahn gesetzt habe, erinnere ich mich meiner reducirten Verhältnisse und beschließe, den Weg bis fast zum Potsdamer Thor zu Fuß zurückzulegen. Das Wetter ist köstlich, und es ist so reizend, im Gehen den Zukunftsplänen nachzuhängen.

Im Restaurant von Kretzschen pflege ich mit zwei ältern Colleginnen zu Mittag zu essen. Beide sitzen schon an unserm reservirten Tisch. „Nun aber schnell, erzählen Sie; die ganze »Kunstrundschau« steht auf dem Kopfe. Es geht ja einfach gar nicht ohne Sie. Ist es denn wirklich Ernst?"

„Blutiger Ernst." Indem ich auf dem Menu unter den zwei Suppen wähle, fällt mir ein, daß ein stellenloses Mädchen kein Anrecht auf ein Diner von einer Mark fünfzig Pfennige exclusive Getränk und Trinkgeld hat. „Ich speise heute nach der Karte — meine Damen, bedenken Sie doch meine zerrütteten Verhältnisse! Kellner, Sauerkohl und Pökelfleisch und einen Schnitt Helles — das ist billig und sättigt."

Wir lachen so herzlich, daß an einem benachbarten Tisch ein paar Herren auf uns aufmerksam werden, diese zerrütteten Verhältnisse sind entschieden sehr amüsant. Dann geht es an ein Pläneschmieden für meine Zukunft, und wir alle sind darin einig, daß es mir bei meinen mannigfachen Talenten gar nicht fehlen könne.

„Sie Glückliche können sich jetzt aufs Ohr legen, während wir armen Kuliweiber noch drei Stunden im Joche arbeiten müssen", sagt niederfällt das stets abgespannte Fräulein Kramer, als wir uns vor der Thür der »Kunstrundschau« trennen. —

Wohlig strecke ich mich auf die Chaiselongue und thue einen langen, langen Schlaf.

Als ich erwache, regnet es. Von meinem überdachten Balkon aus sehe ich in die triefenden Gärten, beobachte, wie unter dem linden Schauer die Bäume immer grüner und frischer werden, förmlich frühlingshaft. Ein wenniger Regen; so sehr hat mich noch kein Regen in meinem ganzen Leben erfreut. Und wenn er aufhört, so hindert mich nichts, einen köstlichen Spaziergang durch den erfrischten Thiergarten und die sauber gewaschenen Straßen zu machen. Ich bin ja nun frei!

Aber ich bezwinge dieses Gefühl, setze mich artig an meinen Schreibtisch und verfasse ein Feuilleton, mit dem ich außerordentlich zufrieden bin, und das ich sofort an eine berliner Zeitung schicke. Ich habe meine helle Freude an mir. Arbeiten, ohne es zu müssen, selbst am Abend — wie brav ich doch bin!

Als am andern Morgen Frau Fiedler mit dem Kaffee erscheint, knixt sie mich noch im Bette. „Herrjeh, Freilein, nu is aber die allerhöchste Zeit!“ Mit Haltung setze ich ihr auseinander, daß ich von jetzt ab überhaupt an keine Zeit gebunden sei, und kündige zugleich die beiden Zimmer.

Meine Wirthin, bei der ich fast zwei Jahre wohne, macht mir eine kleine Rührscene. „Ach Jotte, Freilein, dat hatten Se ja jar nich aus in so'n kleines Zimmerchen. Un wie wollen Se dat machen, wenn Se mal Ihre vielen Bekannten einladen wollen, un wie wird dat mit alle Ihre hübschen Sachen, Ihre Bilder, Ihren Theetisch, den chinesischen Schirm, den Sessel un mit dat viele gemalte Porzellan, dat Se sich anjeschafft haben — wo wollen Se dat alles in dat eine kleine Zimmerchen unterbringen?“

Sie hat recht, die gute Seele, und damit das Dachstübchen wirklich nur ein Uebergang zu erhöhtem Luxus bleibe, heißt es, sich zusammennehmen. Den ganzen Morgen sitze ich mit der Feder in der Hand und schreibe an alle möglichen Zeitungsredactionen. Ich staune selbst über die Fähigkeiten, die ich mir zutraue. Der einen Zeitung biete ich regelmäßige kunstgewerbliche Essais, der andern Lokalplaudereien, einer dritten Modenberichte an, auch bin ich bereit, die verschiedensten Provinzblätter mit berliner Plaudereien in zwangloser Folge zu unterstützen. Einer chromolithographischen Anstalt offerire ich eine Serie von aquarellirten Tischkarten, einer andern illustrirte Postkarten, einer dritten Blumenverlagen, die ich schon vor drei Jahren gemalt habe. Nur eine Sorge bedrückt mich, wie ich all den Anforderungen, die man nun von so verschiedenen Seiten an mich stellen wird, genügen soll.

Nachmittags mache ich Besuche — ein wahrer Triumphzug. Nie zuvor habe ich gewußt, wie beliebt ich eigentlich bin. Jedermann ist entzückt über den schnellen Entschluß, mit dem ich die Sklavenketten abgeschüttelt habe, jedermann bietet mir seine Dienste an — „Und wenn ich irgendetwas für Sie thun kann, mein liebes Fräulein Mittelstädt“ — sind die beim Abschied immer wiederkehrenden Worte. —

Am dritten Morgen meines Rentierenlebens wache ich etwas niedergeschlagen auf. Ein gleichmäßiger feiner Regen rieselt hernieder, und mein Tagesprogramm dabei heißt, die Redactionen verschiedener Kunst- und Frauenzeitungen abzuklappern, um meine Mitarbeit anzubieten. Ueberall werde ich mit größter Zuvorkommenheit empfangen, überall versichert man mich, daß man bei der nächsten passenden Gelegenheit mit ganz besonderer Freude sich meiner erinnern werde. Trotzdem überkam mich ein leises Gefühl der Demüthigung, das sich bei jedem Besuche verschärfte — es war das erste mal, daß ich gleichsam mit meiner Person hausiren ging!

Abgespannt kam ich gegen Abend heim und warf mich in meinen feuchten Kleidern auf die Chaiselongue. Wie Raskolnikow, wenn er von seinem gräßlichen und zwecklosen Umherlaufen nach Hause kam, fuhr es mir durch den Sinn. Zum ersten mal sah ich meine Lage ohne Enthusiasmus an. Gespart hatte ich trotz meiner hohen Einnahme nur äußerst wenig, vielleicht so viel, um zwei Monate in der gewohnten Weise, vier Monate unter größten Einschränkungen leben zu können. Gelang es mir nicht, in Berlin einen auskömmlichen Verdienst zu finden, so heißt das so viel als Rückkehr nach Heilstadt, einem Städtchen von kaum 3000 Einwohnern, zu einer alten Großtante, bei der ich, seitdem ich verwaist war, gelebt hatte. Die Zinsen eines ganz geringen Kapitals ermöglichten es mir, der selbst in bescheidensten Verhältnissen lebenden Dame eine kleine Pension zu zahlen, die jedoch so niedrig war, daß mein Aufenthalt dadurch nicht den Charakter einer Wohlthat verlor. Nur nicht Berlin verlassen, nur nicht ohne bestimmten Beruf, in der Abhängigkeit leben! Solange ich denken konnte, war mein Streben darauf hinausgegangen, selbständig auf eigenen Füßen dazustehen. Die vielen Briefe, die ich geistern geschrieben, würden Erfolg haben, eine angemessene Beschäftigung müßte sich finden. Fieberhaft durchdachte ich, was ich geschrieben, erwog ich die Chancen, die sich mir bieten würden, rechnete zusammen, was mein Pinsel, was meine Feder mir im Monat eintragen müßten. Nur nicht zugeben, daß ich es nicht vermochte aus eigener Kraft etwas zu sein — denn was würde er dazu sagen!

Wie in einer Versenkung verschwand plötzlich, was mich noch soeben beschäftigt hatte: „Kunstrundschau“, Bewerbungsbriefe, eklhafte Rechenexempel, das Dachstübchen — und er, Kurt, stand vor mir: das erste Sehen in der Abendgesellschaft bei Baurath Deckmann, seine leuchtenden braunen Augen, mein weißes Kleid, die lange, lange verliefte Unterhaltung, die uns so selbstverständlich erschien, und über die die ganze Gesellschaft sich amüsirte. Und dann das Begegnen bei dem Wohlthätigkeitsfest in der Flora, wo wir uns zwischen holländischen Kaffeeschänken und französischen Sectpavillons fanden und in dem Gewühl die andern ohne großes Bedauern verloren, der Augenblick köstlichen Ausruhens hinter dem riesigen Azaleenarrangement. Der kleine Theeabend bei mir, alles japanisch, Service, Tischzeug, Lampenschleier, ich selbst in dem japanischen Prinzessinnenkostüm, das kurz zuvor auf dem Maskenball bei Wangerows so viel Glück gemacht hatte. Und wieder sahen wir uns, in Gesellschaften, im Theater, auf der Eisbahn. Dann kam das Frühjahr und damit das entscheidende Wort, der erste Händedruck, der erste Kuß, unter Lindenblütenduft und Mondschein, so romantisch, wie man es in Berlin gar nicht für möglich halten sollte, und so süß, so süß! Und gar bald von seiner Seite das Drängen: „Laß unser Glück öffentlich sein, werde meine Frau, lebe nur für mich“ — und von meiner die Bitte: „Gönne mir noch einen Traum beimlichen Glückes — alles ist so schön, wie es ist, besseres kann uns nicht werden — und ich, ich kann mich selbst nicht aufgeben.“ Und wieder etwas später seine ernste Forderung: „Werde endlich mein Weib!“ und meine Gegenforderung: „Laß mich meinen Beruf dabei behalten. Ich bin nicht mehr eine Frau wie die andern, kann nicht zwischen Leinenschränken und Kochtöpfen mein Leben hindringen.“ — Und in dem Kämpfen um das, was jeder für sein Recht hielt, er in dem Begehren, das Wesen, das er liebte, ungetheilt für sich behalten zu wollen, ich in dem Wahn, meine Selbständigkeit auch in der Ehe zu behaupten, wuchs die schmerzliche Erkenntniß von der gähnenden Kluft unserer Anschauungen auf. Noch ein trostloser Versuch, sich trotz alledem zu finden, dann ein trotziges Scheiden.

Und jetzt — was ich einem geliebten Manne nicht zu Liebe thun konnte, hatte ich aus Laune gethan, meinen Beruf von mir geworfen. —

Die Tage gingen hin, jeder einzelne quälend lang, in ihrer Gesammtheit jedoch beängstigend schnell. Unruhig erwartete ich die Antworten auf meine Briefe. Die meisten blieben aus, einige entschieden in höflichster Form eine Ablehnung, in nur sehr wenigen machte man mir leise Hoffnungen und verlangte Probearbeiten zu sehen. Ueberall Ueberproduction, Angebot von Arbeit, für die keine Verwendung war. Eine chromolithographische Anstalt war bereit, Vorlagen für Fayencemalerei in Verlag zu nehmen. Ich malte sie mit größter Hingebung, um sie drei Tage später als „ungenügend in der Ausführung“ zurückzuerhalten. Der Probearbeit eines berliner Feuilletons für eine Provinzialzeitung fehlte der „actuelle Reiz“, man verzichtete auf weitere Beiträge aus meiner Feder; eine Plauderei für eine berliner Zeitung erschien „nicht pointirt“ genug; offenbar hatte man etwas pikantes erwartet. Eine Frauenzeitung erwarb ein paar kurze kunstgewerbliche Artikel; zwei gemalte Wandteller, nach meiner Ansicht und der aller guten Freundinnen wahre Prachtwerke, hatte man in einem Geschäft zum commissionsweisen Verkauf angenommen und wirklich für einen lächerlich niedrigen Preis verkauft. — —

Nun saß ich in meinen großen Zimmern, verfaßte kurze Feuilletons, zaghaft und ohne Stimmung, und quälte mich mit allerlei kunstgewerblichen Entwürfen. Dazwischen schrieb ich Briefe über Briefe an alle möglichen Redactionen, Verleger, Geschäfte. Ich studirte die Zeitungen und sandte meine Anerbieten ein, wenn irgendeine Offerte meinen Fähigkeiten auch nur im geringsten zu entsprechen schien.

Von meiner Thätigkeit an der „Kunstrundschau“ der war ich an das Zusammenarbeiten mit andern gewöhnt. Damals hatte ich oft genug über den Trubel gescholten, der mich an einer ruhigen Sammlung hindere; jetzt fiel mir die Einsamkeit auf die Nerven. Es fehlte mir der erfrischende Gedankenaustausch mit Menschen, die meine Interessen theilten. Ich sehnte mich nach einer Unterbrechung der Arbeit, nach einer Anerkennung.

Und diese Arbeit, der ich mich aus innerer Unruhe und Verzweiflung mit doppelter Heftigkeit hingab, wuchs mir über den Kopf. Ich mußte es einsehen, daß alle berliner Zeitungen nicht ausreichten, meine Plaudereien zu drucken, alle Verleger nicht, um meine Entwürfe für Majolica und Holzbrand zu veröffentlichen — wenigstens wenn nicht bald der Anfang dazu gemacht würde.

Nun fing ich an, die Hände in den Schos zu legen. Meine Arbeit war ja doch zwecklos. Halbe Vormittage konnte ich müßig auf der Chaiselongue liegen und gedankenlos abwechselnd die Stuckornamente der Zimmerdecke und meine Fingernägel studiren. Kleine Nähereien und Flickereien, die ich sonst im Handumdrehen neben meiner Berufsarbeit besorgt hatte, zog ich künstlich in die Länge, nur um überhaupt Beschäftigung zu haben; dicke Romanbände arbeitete ich durch, ohne nachher zu wissen, was ich gelesen hatte. Der Ekel über mich und meine Drohnenexistenz mischte sich mit der Angst vor der Zukunft.

Noch suchten mich meine Bekannten auf, bedachten mich mit zahlreichen Einladungen und hatten mir Zukunftspläne zu schmieden, aber schon glaubte ich in ihrem Wesen eine leichte Reserve zu spüren. Was sollte man schließlich in der Gesellschaft mit einem stellenlosen Mädchen anfangen, das nicht mehr durch Munterkeit, nicht mehr durch neue Toiletten ein Aequivalent für genossene Gastfreundschaft bot! Auch einige der frühern Colleginnen sahen sich zuweilen nach mir um. Es ging ganz gut ohne mich in der Redaction; niemand ist unersetzlich, das ist eine alte, aber immer wieder bittere Wahrheit! Mein selbstverschuldetes Mißgeschick machte mich ungerecht, ohne Grund witterte ich Zurücksetzung und erwartete besondere Theilnahme auch dort, wo ich am wenigsten ein Recht hatte, sie zu erwarten, von ihm. Es erschien mir als eine Grausamkeit, daß er sich jetzt nicht um mich kümmerte. Ich war unglücklich und in Sorge — war das nicht Grund genug, um alles, was zwischen uns lag, zu vergessen? Er würde, ja er mußte mir schreiben. Bei jeder einlaufenden Post wartete ich ängstlich auf einen Brief, und meine Enttäuschung, meine ungerechte Erbitterung wuchs und wuchs.

Immer weiter rollten die Tage, immer mehr schmolzen meine kleinen Ersparnisse zusammen, immer mehr steigerte sich die Angst vor dem, was werden sollte. Ich hatte mir vollkommen klar gemacht, daß, wenn nicht durch ein Wunder meine Einnahmen sich plötzlich heben würden, auch von der Dachstubenidylle keine Rede sein könne, und daß es für mich nur einen einzigen Ausweg gebe, die Rückkehr in meine kleine Stadt. Davor graute mir aber ganz besonders. Zwecklos irrte ich durch Berlin, als sollte mir wie im Märchen irgendein Retter in der Noth plötzlich entgegenlaufen. Aber immer trug dieser Retter dieselben Züge.

Auf einen Brief, den ich nachträglich geschrieben, hatte ich besondere Hoffnungen gesetzt. Es handelte sich um eine Anstellung in einer Anstalt für künstlerische Reproductionen. Wurde diese Aussicht zu Schanden, so blieb mir nichts mehr zu hoffen. Mit fürchterlicher Pünktlichkeit traf der Absagebrief ein. —

Es litt mich nicht zu Hause, ich stürmte durch die Straßen, ohne mir klar zu machen, daß es stark dunkelte, und wohin ich meine Schritte lenkte, immer weiter, weiter, um der Angst in mir Herr zu werden.

Die letzten acht Tage hatte ein abscheuliches Regenwetter geherrscht, alle Wege waren zu dickem Morast aufgeweicht; noch jetzt hing schwerer, grauer Nebel wie Spinnweben in der Luft.

Ich merkte es kaum, daß ich die Stadt hinter mir gelassen und den Thiergarten erreicht hatte. Mechanisch verfolgte ich einen Weg, in dem die Geleise der Pferdebahn sich nur hier und dort deutlich aus dem Schlamme abhoben. Das trübe, rothe Licht der Laternen spiegelte sich im unruhigen Zickzackmuster in den Pfützen; wie schwarze Bänder aus aufgeschichtetem Reisig bauten sich die entlaubten Bäume zu beiden Seiten auf.

Eine breite Chaussee, auf der die Pferdebahnen einander in kurzen Zwischenräumen folgten, durchschnitt den Weg, und jetzt wußte ich plötzlich, wo ich mich befand. Nur noch ein paar hundert Schritte, und ich stand vor einem Hause, einem wohlbekannten, stattlichen Hause. Mein Herz klopfte heftig, ich mußte mich gegen einen Baum lehnen, um mich zu beruhigen; ich fühlte, daß meine Wangen heiß erröthelten. Das Haus, in dem er wohnte, Kurt! Dort in dem Erkerzimmer des zweiten Stockwerks, dessen Fenster jetzt wie dunkle Flecke in dem Mauerwerk standen, waren wir an einem sonnigen Sonntagmorgen zu einem entzückenden kleinen Frühstück zusammengewesen, Deckmanns, Wangerows, Fräulein Hagen und ich. Blühende Blumen standen auf dem Tisch, der Sect perlte in den Gläsern. Ich wußte, das Ganze war nur arrangirt worden, damit er mir sein Heim zeigen könne, und doch erfaßte mich eine bohrende Eifersucht, als ich sah, wie die kokette, schwarze Frau Wangerow die Rolle der Wirthin so fatal echt spielte, diese Rolle, die nur mir, aber nicht als Rolle, sondern als Wirklichkeit zukam. —

Heute dagegen stand ich im Nebel vor seiner Thür und sehnte den Zufall herbei, der ihn mir entgegenführen könnte. Ich schämte mich, und inmitten aller Scham erfaßte mich eine brennende Sehnsucht, meinen Kopf an seine gebeugte Schulter legen und mich so recht den Herzen auswarmen zu können. Ich wandte mich zu der nur zwei Minuten entfernten Stadtbahnstation und ging unter den kahlen Kastanienbäumen auf der schwimmenden Chaussee auf und ab. Es war die Zeit, in der Kurt von der Redaction zurückkehren konnte. Einen Zug nach dem andern wartete ich ab und achtete nicht darauf, daß der Nebel sich in kleinen Perlen an meinem Haar niederschlug und mir die Wangen feuchtete. Die Vorübergehenden starrten mich an und tauschten Bemerkungen aus, ein freches Wort eines Herrn schlug an mein Ohr, aber es machte mir keinen Eindruck. Kurt mußte ja kommen, mußte wissen, daß ich ihn brauchte.

Durchnäßt und abgespannt kehrte ich nach Hause zurück und brach, in einen Sessel gekauert, in krampfhaftes Schluchzen aus. Warum mußte mir, gerade mir alles fehlschlagen? Manches hatte ich gelernt, in manchem mich früher mit Erfolg bethätigt, aber jetzt wandte sich das Glück von mir, ich war nicht fähig, mir durch eigene Kraft auch nur das Nothwendigste zu erwerben — und in meiner Verstörtheit erwartete ich dort Hülfe, wo ich sie früher hochmüthig verschmäht hatte, beim Manne. Warum ich, gerade ich?

Aber nein, ich war es nicht allein, das war Frauenlos im allgemeinen, nur eine winzige Scene in der großen Tragödie. Tausende und Abertausende kämpften mit mir den gleichen Kampf, aber unter unendlich härtern Bedingungen. Jene rangen um den Bissen Brot, der sie vor dem Hunger schützen sollte; ich strebte nur danach, in freiere Verhältnisse zu kommen; ich hatte nach ein Heim, ein bescheidenes zwar, aber doch eins, das mich vor der Sorge ums tägliche Brot schützte. Ich war die Beneidenswerthe jenen gegenüber — und dennoch stürzten meine Thränen unaufhaltsam.

In jener Stunde gereift der Entschluß in mir, auf die letzten acht oder zehn Tage, die ich noch in Berlin zu verleben hatte, solange meine Wohnung einmal gemiethet war, zu verzichten und sofort in mein Provinzstädtchen, zu der alten Großtante zurückzukehren. Ich führte diesen Entschluß aus wie jemand, der sich vor einem kalten Bade fürchtet und plötzlich mit beiden Beinen hineinspringt.

Meine Abschiedsbriefe waren geschrieben, auf Besuche hatte ich verzichtet, um nicht wieder wankend zu werden, meine Koffer waren gepackt. Der Theetisch und der Sessel, der große Teppich wie das Prunkstück eines Wandschirmes standen in Sackleinwand genäht auf dem Corridor, um von dem Spediteur abgeholt zu werden.

Müde von der ungewohnten körperlichen Arbeit des Packens, setzte ich mich auf den zuletzt fertig gewordenen Koffer und überlas mein Werk. Morgen in der Frühe sollte es fortgehen, weg für immer. Mir war zu Muthe, als hätte ich in der Verzweiflung Cyankali getrunken, und wünschte nun, es ungeschehen machen zu können. —

Da ein energisches Klingeln an der Corridorthür, ein bekannter Schritt, eine bekannte Stimme!

Ich überlegte nichts, riß die Thür auf und stürzte ihm geradeswegs in die Arme. „Kurt, Kurt, du kommst zu mir!“ Mein Kopf lag an seiner Schulter, wie ich es mir gewünscht hatte, und während ich das heftige Schlagen seines Herzens spürte, war es, als wenn alles eigene Wollen damit zusammenströmte, alles, was mich beängstigte, unterjochte, in dem Gefühl großer, stiller Glückseligkeit.

Auf einem vollgepackten Reisekorb saßen wir eng aneinandergedrückt. „Du großes, dummes, liebes Kind, bist du nun endlich mürbe geworden?“ Das klang gar nicht sentimental, gar nicht romanhaft, aber doch sehr, sehr süß.

„Warum bist du nicht früher gekommen? Mußtest du denn bis zu allerletzt warten?“ fragte ich ziemlich unlogisch.

„Denkst du denn, daß es für einen abgewiesenen Freier eine Kleinigkeit ist, sich zum zweiten mal zu melden? Leicht ist es mir nicht geworden, und wer weiß, ob es überhaupt geschehen wäre, wenn ich nicht zufällig erfahren hätte, daß Gefahr im Verzuge ist. Da bin ich nun“ —

„Aber zu spät! Jetzt muß ich abreisen, und wol für immer.“

„Um in deine kleine Stadt zurückzukehren, in der die Leute sich mit nichts anderm beschäftigen, als sich zu wundern, wie du einst schaudernd erzähltest. Erinnerst du dich noch? ›Was thut man bei Ihnen in Heilstadt eigentlich so den Tag über?‹ wurdest du gefragt. ›O, man wundert sich, das füllt die Zeit aus. Man wundert sich, warum die Feder auf meinem dunkelblauen Hute grün ist, und warum mein diesjähriges Jacket lose hängt, wie man sich im vergangenen über das fest anliegende wunderte. Man wundert sich, warum ich Heilstadt verlassen wolle, wo ich doch ein so bequemes Leben führen könne, während ich ja in Berlin arbeiten müsse, und man wird sich von neuem und endlos wundern, wenn ich je wieder einmal zurückkehre.‹ Weißt du es noch, Ellen? Dieser Verwunderung willst du dich aussetzen als stellenloses Mädchen?“

„Ich muß schon, Kurt, niemand errettet mich davon“ —

„Als ich. Schließen wir ein Compromiß. Du reist jetzt ab und läßt die Verwunderung über dich ergehen und unterhältst dich inzwischen damit, all das nothwendige Weißzeug zurechtzumachen, das eine echte, brave deutsche Frau nun einmal besitzen zu müssen glaubt — aber ein bischen nett, nicht allzu heilstädtisch, wenn ich bitten darf. Alsdann kehrst du zurück, oder vielmehr ich hole dich, um dich in deine neue Stellung einzuführen.“

„Pfui, Kurt, wie prosaisch du dich ausdrückst! Schließlich wirst du auch den Fall einer Kündigung ins Auge fassen?“ rief ich in einem Gemisch von Aerger, Scham und Glück aus.

„Das wird davon abhängen, wie du deinen Posten ausfüllst. Offen gesprochen, liebe Ellen, seit unserm Verwirrnis, daß ich übrigens niemals für ein ganz unbeilbares ansehen, habe ich dich selbstverständlich niemals aus den Augen verloren. Alle deine rastlosen Versuche, einen neuen Erwerb zu finden, habe ich verfolgt — so etwas spricht sich auch in der Großstadt, wenigstens in den betheiligten Kreisen, herum — und habe mir alsdann gesagt, daß es wohlüberlegt werden müsse, einem Mädchen, das so verteufelt von der Idee des Erwerbenwollens beherrscht ist, die Stellung einer simpeln Hausfrau zuzumuthen. Und doch mochte ich auf diese Hausfrau nicht verzichten, denn ich war nun einmal ganz unsinnig in dich verliebt. Da bin ich denn auf den Ausweg verfallen, mich selbst an einer Zeitschrift zu betheiligen, einer Halbmonatsschrift für Kunst und Literatur, die einstweilen zwar noch in kleinen Anfängen steckt, die wir aber schon tüchtig in die Höhe bringen wollen, du und ich. Verstehst du? Du wirst Arbeit genug finden mit Correcturlesen und Correspondenz wie als vertrauliche Beratherin des Chefs, deines Herrn und Gatten. Deine Stellung als ›Frau Unterredacteurin‹ soll dir gewiß nicht allzu leicht werden. Ich habe dich noch nicht einmal gefragt, ob du willst, meine Ellen, mein guter Kamerad?“

Ob ich wollte! Mit tausend Freuden. Das war eine Lösung, so köstlich, so über jedes Wünschen hinaus, daß ich sie kaum fassen konnte. Diese „Stellung“, deren Contract auf dem knarrenden Reisekorb mit Küssen und Freudenthränen besiegelt wurde, ist mir niemals leid geworden, und ich wünsche nur, sie bis an mein seliges Ende, hoffentlich noch viele, viele glückliche Jahre hindurch, zu bekleiden.

Notizen.

— **Die Jubiläumsausstellung des Staates Tennessee in** Nordamerika wird eine Sammlung von 5000 von Frauen geschriebenen Büchern aufweisen. Miß Baxter in Nashville hat die Idee gehabt, eine Sammlung von Frauen verfaßter Werke aus allen Theilen der Welt zusammenzubringen. Um diesen Plan auszuführen, schrieb die Dame 700 Briefe an fremde Regierungen und erhielt auch von allen Seiten die hervorragendsten Werke aus weiblicher Feder zugesandt. Die Kaiserin von China schickte vier umfangreiche Bücher, die über die Sitten und Gewohnheiten der chinesischen Frauen handeln und Gehorsam gegen den Ehegatten anempfehlen. Der Kaiser von Japan schickte 126 Bücher, die Königin Olga der Hellenen zwölf Bände moderner griechischer Literatur. Ebenso kamen zahlreiche Bücher aus Deutschland, England, Frankreich, Holland, Rußland, Italien, Ungarn, Australien, Persien, Armenien u. s. w.

— **Nach dem „Schweizer Medicinalkalender für 1898“** gibt es jetzt in der Schweiz 24 weibliche Aerzte, die eine Praxis auch wirklich ausüben. Mit wenigen Ausnahmen sind es gebornte Schweizerinnen; in Zürich wohnen allein zehn von ihnen, die übrigen in Genf, Lausanne, Basel, Bern, St. Gallen und verschiedenen kleinern Orten. Sie erfreuen sich großer Beliebtheit und werden namentlich viel bei Kinderkrankheiten zu Rathe gezogen.

Moden.

Die Frühjahrs- und Sommermoden für die Herrenwelt bieten allerhand Neuerungen, von denen die nachfolgenden, uns von der Expedition der „Europäischen Modenzeitung“ in Dresden freundlichst zur Verfügung gestellten Abbildungen den besten Begriff geben. Für den Bedarf der Uebergangszeit kommen zunächst die Paletots in Frage, die eine reiche Auswahl der verschiedenartigsten Formen bieten. Der eigentliche Frühjahrspaletot ist ein bis zur halben Wade herabfallender Ueberzieher aus nicht zu schwerem Stoff, meist mit verdeckter Knopfpatte versehen und entweder bis oben mit einfachem Umlegekragen schließend oder, was am häufigsten vorkommt, oben ein wenig geöffnet und mit kurzen spitzen Klappen versehen. Die Rückenpartie ist bequem und lose, aber mit deutlich gebrungsrichteter Taille; dementsprechend erhält das Rückentheil eine etwas geschweifte Naht und einen bis 40 Centr. langen Schlitz. Die Taschen sind gerade eingeschnitten und haben überfallende Patten. Ein anderer, stets moderner und für schlanke Figuren fleidsamer Frühjahrspaletot ist der sogen. Taillenüberzieher, vorn einreihig, im Paletotschnitt gehalten, mit verdeckter Knopfleiste und kurzer spitzer Klappenfacon, während der Rücken rockförmig mit eingesetztem Seitentheil ist. Die Seitentaschen werden mit Vorliebe schräggestellt und mit Schiebepatten versehen, die Brusttasche erhält eine breite Sammtkragen und Sammtaufschläge sind sehr beliebt, das geeignetste Material ist Cheviot oder Kammgarn in Traparden oder Dunkelbraun. Der moderne Sommerüberzieher hat wie bisher üblich eine durchschnittliche Länge von 100 bis 108 Centr., im Rücken eine Mittelnaht mit Schlitz, vorn verdeckte Knopfleiste, hochführende Achsel- und Seitennähte und gut markirte Taille. Man fertigt ihn aus hellgrauen, grünlich- und gelblichgrauen leichten Stoffen, und besonders modern ist es, ihn mit gleichfarbiger Seide zu füttern und dieses Seidenfutter bis zur Kante vortreten zu lassen, welches Verfahren namentlich bei den sogen. Kostümpons zur Anwendung gelangt. Für Sportzwecke sind zwei hauptsächliche Formen üblich: der bekannte kurze Herrenjagdüberzieher zwei- oder einreihige Sportpaletot und der lange sackförmige Reisebahn-Paletot, der gleichfalls aus hellem, aber meist grau oder grünlichgrau melirtem Kammgarnstoff oder Cheviot hergestellt wird und mindestens bis zur halben Wade oder noch tiefer herabreicht. Er schließt einreihig mit verdeckter Leiste oder zweireihig durchgeknöpft; im ersten Fall ist er bis zum Hals schließend, im zweiten mit reichlichem Ueberschlag und kräftigen spitzen Klappen versehen. Die Taschen sind schräg gestellt und mit Schiebepatten ausgerüstet, Kragen und Aermelaufschläge bestehen meist aus dem Stoff des Rockes, oder sie sind von Sammt mit Stoffrand. Bei wärmerem Wetter, wo der Ueberzieher bereits lästig wird, der bloße Straßenanzug aber noch nicht recht passend erscheinen will, kommt der sehr beliebt gewordene Promenadengehrock zur Geltung, der im Zuschnitt im ganzen zwar der Form des zweireihigen, mit drei Knöpfen schließenden Gehröcks entspricht, aber doch einen wesentlich andern Eindruck macht, schon weil der Stoff sehr von dem des Salongehrocks abweicht; auch sind die Revers breiter, mit kräftigerer, bis zu den Knopflöchern mit Seide gedeckter Klappe, und ebenso ist der Schoß um zwei bis drei Finger breit länger gehalten als beim Salongehrock. Als Material wählt man rauhe Cheviots in Dunkelgrau und Braun; für leichtere Sommergehröcke verwendet man auch glatte Cheviots und leichte helle Kammgarnstoffe. Das Promenaden-Jackett ist gewöhnlich auf dreiknöpfigen Schluß berechnet, wird jedoch meist offen getragen; die Taille ist nur 3 Centr. verlängert, mit ganz losem Anschluß, und der Schoß hat eine mittlere Länge. Die Sacco bilden bei der gegenwärtigen Vorliebe der Mode für Zwanglosigkeit und praktische Bequemlichkeit die bevorzugteste Form für alle einfachern Costüme, besonders was die Sommeranzüge betrifft. Man trägt sie größtentheils einreihig in zwei-, drei- bis vierknöpfiger Form, und nach der Knopfzahl richtet sich zugleich der Schnitt der vordern Kante. Außer der Brusttasche, die mit Patte versehen wird, erhalten die Taschen Schiebepatten; nur bei den Sportsaccos liebt man es, die Taschen äußerlich aufzusetzen. Trotz des losen Schnittes wird auch bei den Saccos neuerdings durch Schweifung der Rückennaht die Taille sichtbar angedeutet. Die neuen Stoffe für die Frühjahrs- und Sommeranzüge zeigen kräftigere Farbentöne und mehr ausgeprägte Muster als früher; entschiedene Streifenmuster sind in die Augen fallende Carreaus finden beifällige Aufnahme. — Die Form der modernen Beinkleider ist fast gerade mit nur wenig Schweifung in der Kniekehle und ganz geringer Andeutung der Wade, nach unten zu enger werdend und auf den Fuß aufstehend. Die durchschnittliche Weite eines Beinkleids für den feinen Gesellschaftsanzug beträgt 46 bis 48 Centr. Fußweite und 42 bis 44 Centr. Fußweite; zum Promenaden- und gewöhnlichen Straßenanzug wird die Weite noch etwas reichlicher gehalten. Von neuen Beinkleiderstoffen sieht man schottisch und modefarbig ausgeführte Carreaus in Faconguren, helle feine Streifen auf dunklem Grund, auch gleichmäßige Streifen und gedeckte kleine Carreaus mit bunter Mischung; sehr beliebt sind ebenso die kleincarrirten schwarzweißen und braunweißen Stoffe in neuer Musterung. — Die Westen zur Gesellschaftskleidung haben durchweg einen langen, herzförmigen Ausschnitt und mäßig breiten Shawlkragen; die schwarzen Westen einreihig mit drei bis vier Knöpfen, die weißen und hellfarbenen zweireihig mit drei Knöpfen. Für Promenadenanzüge trägt man einreihige Shawlwesten aus allerhand Phantasiestoffen, bei denen feinpunktirte, carrirte oder mit winzigen Blümchen gemusterte Stoffe die Hauptrolle spielen. Zu Westen

Fig. 1. Frühjahrsüberzieher aus dunkelbraunem Kammgarnstoff.

Fig. 2. Langer Promenaden-Paletot aus hellem melirten Cheviot.

Neue Frühjahrs- und Sommermoden für die Herrenwelt.

Fig. 3. Frühjahrscostüm aus rötlichbraunem gebrefftem Cheviot.

Fig. 4. Sommerüberzieher aus leichtem lichtgrauen Diagonalstoff.

und farbigem Wollstoff ist die zweireihige Reversfacon beliebt; zum Straßen- und Gesellschaftsanzug wird die Weste einreihig mit glattem Shawl- oder Crochetrevirschnitt gemacht; zu Sportcostümen sind die Westen meist ohne Kragen in Stehbundform. Als besondere Neuheit gelten für die Westen feine Kugelknöpfe, die sich indeß mehr für die hellen Sommerwesten eignen, bei den schwarzen Westen oder solchen vom Stoff des Anzugs jedoch nicht passend erscheinen. — Von unsern Abbildungen zeigt Fig. 1 einen richtigen Frühjahrspaletot aus dunkelbraunem halbschweren

Fig. 5. Promenadengehrock aus dunkelbraunem Kammgarn-Cheviot.

Fig. 6. Rockjacket und ganzer Anzug aus carrirtem Cheviot.

Neue Frühjahrs- und Sommermoden für die Herrenwelt.

Kammgarnstoff, einreihig gemacht, vorn mit verdeckter Leiste schließend und oben nur wenig geöffnet mit nicht zu breiten Kragen und kurzen, nicht allzu spitzigen Klappen, beides vom Stoff des Rockes ohne Seidenfutter. Die Taschen sind gerade eingeschnitten und haben überfallende Patten, die halbweiten Aermel sind mit breiten Stoffaufschlägen versehen; hierzu hell und dunkler bräunlich gestreifte und gemusterte Beinkleider — Fig. 2 veranschaulicht einen der oben erwähnten modernen langen

Digitized by Google

Rennbahnpaletot aus hellem meliertem Cheviot von mäßig weiter Sackform, einreihig, mit verdeckter Knopfpatte bis zum Halse schließend und mit verrundeten Umlegekragen, schräggestellten abgekerbten Taschen und gesteppten Aermelaufschlägen ausgestattet; dazu hellgraumlige Beinkleider mit braun und blau carrirtem Muster. — Das Frühjahrsbeefsteak Fig. 3 besteht aus Rockjacke, Weste und Beinkleidern von rehfarbigem graugestreiften Cheviot; das einreihige Jackett schließt mit drei Knöpfen und ist mit Hüftentaschen versehen. — In Fig. 4 sieht man einen sehr eleganten

Fig. 3. Sommeranzug aus grau und röthlich gemustertem breitgestreiften Cheviot.

Fig. 4. Sommercostüm aus hellgrünlichem carrirtem Cheviot.

Neue Frühjahrs- und Sommermoden für die Herrenwelt.

hochmodernen Sommerüberzieher aus leichtem lichtgrauen Diagonalstoff von längerer loser Rockform, wobei das hellgraue Seidenfutter bis an die Kanten vortritt und auf diese Weise knappfältig, aber sehr wirkungsvoll zur Geltung kommt. Der Kragen wie die Aermelaufschläge bestehen aus dem Stoff des Rockes. Unter dem Ueberzieher wird ein zweireihiger schwarzer Gehrock, dessen Klappen seidenen Spitzel haben, schibar, die Beinkleider sind von hellem, ganz klein carrirtem Stoff. — Fig. 5 ist ein Promenadengehrock aus dunkelbraunem Kammgarncheviot, zweireihig gemacht und mit drei Knöpfen schließend; der Kragen ist vom Stoff des Rockes, die spitzigen Klappen sind mit Seide belegt, die jedoch nur bis zu den Knopflöchern reicht; die Beinkleider sind schwarz und weiß gestreift. — Recht elegant macht sich der Sommeranzug Fig. 6, durchweg aus bräunlichcarrirtem Cheviot hergestellt; das anschließende Rockjacket schließt einreihig mit drei Knöpfen, die Schöße sind so weit abgeschnitten, daß man den untern Theil der Weste sieht. Die schräggestellte Brusttasche ist nur mit einer Leiste versehen, die an den Hüften befindlichen geraden Taschen haben Schirmpatten. — Fig. 7 ist ein bequemer Sommeranzug aus grau-gestreiftem, mit röthlichen Linienzeichnungen durchwirktem Cheviot; das einreihige Sacco hat vier Knöpfe, von denen nur der oberste geschlossen wird; der Kragen und die Klappen sind kurzgehalten.

Fig. 5. Neiss- oder Laufüberrock aus blauem, breitig genuptertem Cheviot.

Neuer Frühjahrs- und Sommeranzug für Herren.

Nicht minder bequem, aber jugendlicher im Habitus ist das in Fig. 8 dargestellte Sommercostüm aus braunlich carrirtem glattem Cheviot, das in Rockform geschnittene Sacco sieht weit offen und läßt die elegante chamoisgelbe, zweireihig gemachte und mit drei Knöpfen schließende Piquéweste zur vollsten Geltung kommen. — Fig. 9 ist ein für Frühling und Sommer geeignetes Toilettenstück aus blauem, breitig genupftem Cheviot, das auch besonders passend für den Aufenthalt in der Sommerfrische oder für kürzere Reisen erscheint. Der mit drei Knöpfen geschlossene Sacco ist nicht zu lose gehalten, sondern bei aller Bequemlichkeit doch anschließend genug, um dem Anzug einen eleganten Anstrich zu geben. Die Taschen sind gerade gestellt, und oben öffnet sich das Sackjacket genügend, um das buntcarrirte Hemd mit weißem Kragen völlig schibar werden zu lassen. — In Fig. 10 endlich sieht man einen tadellosen sommerlichen Besuchs- und Promenadenanzug,

Fig. 10. Sommerlicher Visiten- und Promenadenanzug aus feinem dunkelblauen Kammgarnstoff.

Neuer Frühjahrs- und Sommeranzug für Herren.

der aus einem sehr elegant gearbeiteten Rockjacket von feinem dunkelblauen Kammgarnstoff mit gleicher Weste und Beinkleidern von schwarz und weiß carrirtem Kammgarncheviot besteht.

Versteigerung des Hope-Diamanten. — In London ist kürzlich der unter dem Namen Hope-Diamant bekannte, 44½ Karat schwere berühmte blaue Diamant auf Befehl des Court of Chancery (Kanzleigerichtshofes) zur Versteigerung gekommen. Die Geschichte dieses seltenen Diamanten ist in ein eigenthümliches Dunkel gehüllt. Nach der Vermuthung des hervorragenden englischen Juwelenkenners Streeter ist der fragliche Edelstein ein Bruchstück, und zwar der größte Theil des blauen Tavernier-Diamanten, den 1642 der französische Reisende Jean Baptiste Tavernier in Indien kaufte, und der nach Tavernier's Heimkehr der einzige blaue Diamant in Europa war. König Ludwig XIV. erwarb ihn, ließ ihn schleifen und erhöhte ihn den französischen Kronjuwelen ein. Als Ludwig XIV. im Jahre 1715 die irdische Gesandtschaft empfing, trug er den blauen Diamanten an einem hellblauen Band als Halsschmuck. Während der Revolution 1792 wurde der Kronschatz nach dem Garde-Meuble in Sicherheit gebracht, aber der Tavernier-Diamant verschwand bei dieser Gelegenheit wohl mehreren andern Juwelen. Erst 1830 glaubte man eine Spur davon zu entdecken, als ein londoner Juwelenhändler in den Besitz eines blauen Diamanten kam, der zwar kleiner war als der Tavernier-Diamant, aber nach Streeter's Ansicht von demselben herstammte. Mr. Hope bezahlte für diesen Diamanten, dessen Gewicht, Farbe und Tiefe einzig in ihrer Art sind, vor etwa 50 Jahren die Summe von 18000 Pfd. St. oder 360000 ℳ. Als 1673 nach dem Tode des Herzogs Karl von Braunschweig dessen Juwelen verkauft wurden, befand sich darunter ein blauer Diamant von 12 bis 13 Karat, der als ein Bruchstück von der Krone des Tavernier-Diamanten erkannt wurde und in Farbe und Form ganz mit dem Hope-Diamanten übereinstimmte. Ein weiteres, 1½ Karat wiegendes Bruchstück wurde vor 20 Jahren für 300 Pfd. St. (= 6000 ℳ) verkauft

Schluß des redactionellen Theils. — Für die Redaction verantwortlich: Franz Meisel in Leipzig.

Sattel für Zweiräder. Vom Standpunkt eines Arztes.

Das Fahrrad hat das Reich, die Welt mit Sturm erobert und ist im Begriff unentbehrlich zu werden. Daß das Fahrrad eine unermeßliche Wohlthat ist, wird keiner bestreiten, daß dasselbe gewisse Nachtheile mit sich bringt, wird vielleicht nicht vom Publikum im allgemeinen verstanden, wird aber von Medizinern ausdrücklich zugegeben. Das ist jedoch nicht eine Folge von einem Fehler, der dem Fahrrad direkt und nothgedrungen anhaftet, sondern von Irrthümern in der Construktion, besonders im Bau des Sattels. Im allgemeinen ist das Hauptziel bei der Herstellung Schnelligkeit gewesen, und die Gesundheit des Fahrers ist zu wenig beachtet worden.

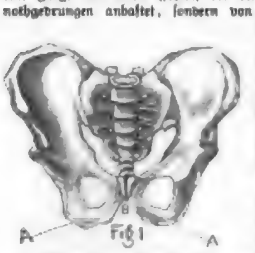

Aus der Anatomie vom Grad.

Das Beckengerüst. — A trifft die Tuberositas ischiadi vor, bei AA sind knochige Vorsprünge, welche das Gewicht des Körpers in sitzender Position eigentlich zu tragen haben. B stellt den Schambogen vor, welcher im sitzenden Körper sehr zarte Organe enthält, die leicht durch einen Druck verletzt oder krank werden.

Vom medizinischen Standpunkt ist der Sattel eines Fahrrades, wie ein bekannter Arzt kürzlich schrieb, „absolut und moralisch schädlich". Das gesammte Gewicht des Körpers ruht auf dem unteren fleischigen Theile des Beckens. Die weichen Gewebe, die solchem Drucke und Reibung ausgesetzt sind, müssen leiden, und das daraus folgende Uebel ist kaum zu ermessen.

Das ist eine sehr wichtige Betrachtung, die von allen genau verstanden werden müßte, damit der Gebrauch von fehlerhaften Sätteln aufhört und vernünftige Sitze, die mit Rücksicht auf den Bau des menschlichen Körpers construirt sind, an ihre Stelle treten.

Wie allen Aerzten bekannt ist, können nur wenige Leute, die ein Harnröhren-, Prostata- oder Blasen-Leiden haben, auf einem Fahrrad fahren, ohne nicht das Gebrechen beträchtlich zu verschlimmern. Daran ist nur ein fehlerhafter Sattel schuld, und ein solcher wird auch bei ganz gesunden Leuten Krankheit verursachen. In Folge dessen kann die absolute Nothwendigkeit, nur einen guten Sattel zu benutzen, nicht genug hervorgehoben werden.

Die üblen Folgen zu vielen Reitens, namentlich ohne Sattel, oder, was noch schlimmer ist, auf einem schlechten Sattel, waren schon im Alterthum bekannt. Noch schlechteren Einfluß als auf den Mann, hat der gewöhnliche Sattel auf Frauen; in der That kann kaum etwas schlimmeres für das schwächere Geschlecht ausgedacht werden. Er entwickelt Krankheiten und führt oft zu den unangenehmsten Folgen, bei Mädchen ist das speciell der Fall — Folgen, die wohl dazu angethan sind, der Mutter Herz zu brechen. In der That sind schlechte Folgen, deren Natur in diesen Zeilen nur erwähnt werden darf, das tägliche Resultat, welches der Gebrauch eines Sattels hervorbringt, der nicht den Bedürfnissen des Körpers gemäß construirt ist.

Der hier bereits erwähnte Schriftsteller drückt sich folgendermaßen hierüber aus: „Ein vollendeter Sattel für Männer wie für Frauen ist derjenige, welcher den Körper in einer angenehmen und natürlichen Position hält. Er muß eine Sitzfläche bieten, die groß genug ist, die beiden Sitzbeinknochen aufzunehmen, so daß das Gewicht auf die Glutäal-Muskeln fällt. Er sollte, wie der Militär-Sattel, ein Loch im Centrum haben, um jeden schädlichen Druck zu erleichtern. Das würde Urethritis, Prostatitis, Geschwüre an der Prostata und Cisciris verhüten. Der Sattel muß das Pedaltreten ohne unnütze Reibung zulassen. Der Fahrer soll einen festen und doch elastischen Sitz haben."

Der Christy-Sattel

erfüllt alle diese Ansprüche und befriedigt alle medizinischen und wissenschaftlichen Erfordernisse.

Zeigt das Becken, auf dem gewöhnlichen Leder-Sattel ruhend. Das Gewicht des Körpers wird von den harten Theilen im Schambogen getragen

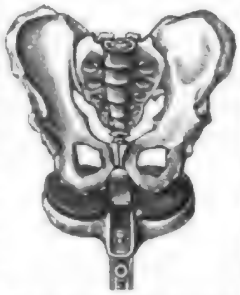

Zeigt das Becken auf dem Christy-Sattel ruhend. Der Körper ruht sich vollständig auf der Tuberositas ischiadi und die harten Theile im Schambogen sind vollkommen frei von jedem Drucke.

Der Christy-Sattel bewältigt alle Einwände, die vom medizinischen Standpunkt gegen einen Fahrrad-Sattel erhoben werden können, und zwar ohne irgend einen möglichen Vortheil in anderer Richtung aufzugeben.

Er ist genau gemäß der Anatomie derjenigen Theile des Körpers, mit denen er in Berührung kommt, modellirt; bequeme und doch feste Kissen werden verwendet und so angebracht, daß die knochigen Vorsprünge des Beckens richtig ruhen.

Diese Kissen, welche entfernt werden können, liegen auf einer metallenen Basis, und sichern in Verbindung mit einer freien Luftcirculation durch den Sattelknopf einen kühlen Sitz; das ist ein sehr wichtiger Punkt vom Standpunkt der Bequemlichkeit sowohl wie der Gesundheit. Das Gestell bedingt die richtige Stellung unter allen Umständen bei, da es aus Metall gemacht ist.

Der Sattel ist leicht dem richtigen Winkel angepaßt. Zahlreiche Zeugnisse von hervorragenden Aerzten erklären diesen Sattel als vollkommen, und die bekanntesten Fahrer haben ihn als den vorzüglichsten anerkannt.

Die 98er Christy-Sättel werden in 3 Modellen, und zwar 2 für Herren und 1 für Damen angefertigt.

Der Unterschied zwischen den Herren- und Damensätteln liegt in dem Fehlen des Vorsprunges an den letzteren. Das Vorhandensein des Vorsprunges gewährt dem Fahrer eine große Sicherheit in der Handhabung des Rades, jedoch ist dieser Theil an dem Modell für Damen nicht anzubringen, da dadurch die Bewegungsfreiheit gehindert und außerdem ein schlechtes Sitzen

Der 1898er „Christy".

des Kleides herbeigeführt würde. Jeder Sattel ist mit einem Paar Spiralfedern versehen, welche jeden durch unebene Wege hervorgerufenen Stoß auffangen. Klammern zum Befestigen des Sattels an die Sattelstütze sind in jeder für Fahrräder vorkommenden Größe erhältlich, sodaß die Christy-Sättel für jedes Fahrrad passen.

Digitized by Google

Versand-Geschäft MEY & EDLICH, Leipzig-Plagwitz

Königl. Sächsische und Königl. Rumänische Hoflieferanten.

Alle Aufträge von 20 Mark an werden portofrei ausgeführt.

Kleiderstoffe.

Nichtgefallende Waaren werden bereitwilligst zurückgenommen oder umgetauscht.

Fortlaufender Eingang von Neuheiten.

Proben stehen unberechnet und portofrei zu Diensten.

Fortlaufender Eingang von Neuheiten.

Neuheiten für Frühjahr und Sommer.

Grosse, gut zusammengestellte Sortimente.

Schwarze Seiden-Kleiderstoffe.
Weisse Seiden-Kleiderstoffe.
Schwarze seidene Besatzstoffe.
Schwarze Seiden-Sammete.
Schwarze Kleiderstoffe in Wolle, Lustre u. s. w.
Halbtrauer-Kleiderstoffe.
Einfarbige Kleiderstoffe.

Fantasie-Kleiderstoffe.
Gesellschafts-Kleiderstoffe.
Gestickte Batist- u. Nessel-Roben u. -Stoffe.
Waschbare Baumwollstoffe, bedruckt und farbig gewebt.
Woll-Mousselines, bedruckt.
Sämmtliche Futterartikel u. s. w. u. s. w.

Nur gute Qualitäten zu billig gestellten Preisen.

Man verlange unser ausführliches, mit über 4000 Abbildungen versehenes Preisverzeichniss, welches wir unberechnet und portofrei versenden.

(394)

Sanatorium Birkenwerder bei Berlin.

Physikalisch-diätetische Behandlung.
Dirigirender Arzt: Dr. med. Ziegelroth.

Das Sanatorium eignet sich für Erholungsbedürftige und Reconvalescenten, Nervenleidende sowie chronisch Kranke jeder Art. Entfettungskuren nach eigenem System. Bei Zuckerkranken die modificirte v. Noorden'sche Diät. Bei Rückenmarkleidenden die modern. Bewegungs-Therapie. Bei Frauenkrankheiten, wo angezeigt, Behandlung nach Thure-Brandt. Sorgsame Diätkuren, besonders für Magen- und Darmkranke, Gichtiker etc. Eröffnung Mai dies. J. Prospekte kostenfrei durch Fritz Schaller, Inhaber. Telegramm-Adresse: Sanatorium Birkenwerder bei Berlin. (444)

Grand-Hotel Hospiz.

Dresden-A. Zinzendorfstr. 17.

Zimmer mit 1 Bett von Mk. 2.— aufwärts einschliesslich Heizung und Beleuchtung. Meine Trinkgelder. Omnibus-Anfrag. frühere u. jetzige Adresse. Im Winter Direktor Paul Neumann, Besitzer. (449)

(223)

Dr. Brehmer's

Heilanstalt für Lungenkranke, Görbersdorf in Schlesien.
Aerztlicher Direktor Prof. Dr. Rud. Kobert.
Prospekte durch die Verwaltung. (225)

Bad Landeck

in Schlesien.

Seit Jahrhunderten bewährte Heilquellen (Schwefel-Natrium-Thermen 28,8° C.). Klimatischer Kurort. Terrain-Kurort. 450 Meter Seehöhe. Angezeigt bei Frauen-Krankheiten, Nervenleiden, Rheumatismen, Gicht, chronischen Katarrhen der Athmungswege, Blutstauungen im Unterleibe, Entwicklungsstörungen (Bleichsucht), Schwäche und Reconvalescenz. Kurmittel: Mineralbäder in den Quellen und in Wannen, Moorbäder, innere und äussere Douchen, Massage, Inhalationen, Milch, Kefyr, alle gebräuchlichen Trinkbrunnen. Besuch 2000 Personen. Kurzeit vom Mai bis Ende September. Eisenbahn-Station Landeck. Hochquellen-Wasserleitung. Elektrische Beleuchtung im Bau. Prospecte kostenlos. (377)

Die städtische Bad-Verwaltung.

Sanatorium Schwedt a. Oder. Reichste Lage. (381)

Billige Preise. Prospecte durch Dr. med. Winkler (früher Ass.-Arzt des Herrn Dr. Lahmann).

Wiesenbad (Erzgebirge). Eisenbahnstation der Linie Chemnitz-Annaberg.

Post- u. Telegraphenamt. Telephon nach Annaberg und bis Berlin. Warme Mineralquelle, Schwimmbassin, Douche- und elektrische Bäder, medicomechanische und Wasserheilmethode. Schöner Park. Kgl. prämirt für Milch. Kühe Sitzbäder u. einl. warmer von 4 ₰ an pro Woche. Offen 1. Mai. Eröffnet seit 1. Januar 1887 unter ärztlicher sachmännischer Leitung. Tages-Cursus nach Winterkurort von 3 ₰ ab ohne Wirkung. Neue Tennis- u. Croquet-Plätze vorhanden. Anfragen erbittet Ihr Kurverwaltung.

Hospiz Baden-Baden.

Dr. Kothe's (413)
Sanatorium Friedrichroda
San.-R. Dr. Kothe, Winterkur. Dr. zur Lippert, Ass. u. dirig. Arzt. Ass.-Arzt.

Klimat. Kurort Görz,
Hôtel de la Poste. (110)

Heilanstalt für Hautkrankheiten.
Bergfrie, specialärztl. Behandl. Beste Verpflegung. Schöner Aufenth. (Parkgrundstück). Ausf. Prosp. frei. (360)
Leipzig-Lindenau. Dr. med. Ihle.

LUGANO (388)

Hotel Beauregard.
Ruhige Lage mit prachtvoller Aussicht in der Nähe des Bahnhofes. Gute Küche, mässige Preise.
Der Besitzer: J. P. Helmsauer.

Oberhof i. Th., 840 m ü. d. M.

Kuranstalt und Pension Marienbad
für Nervöse, Blutarme, Erholungsbedürftige, etc.
Das ganze Jahr geöffnet. (410)
Prospecte. Dr. med. C. Weidhaas.

Ostende (Belgien).

Winter-Saison.

Club Privé du Kursaal,
mit deutscher Leitung wie in Monte Carlo,
das ganze Jahr hindurch geöffnet.
Man schreibe an den Herrn Secrétaire wegen der Aufnahmebedingungen. (223)

Dr. Hufschmidt's

Sanatorium (Naturheilanstalt) (223)
Ottenstein-Schwarzenberg. Ia. Prosp. fr.

Bad Thalkirchen

Kur- u. Wasserheilanstalt
Dr. Zimmermann
bei München.
Prospecte gratis u. franco.
Isarnahe, gesund, waldreichste Lage. Terrainkur, Verdauungskuren, Herzkranke, Fettsucht, Morphium- und Alcohol-Entziehungen. (260)

Handschriftdeutung.

Lehrungen u. Büchl. (pol. S.) 40 ₰
P. P. Liebe, Psychographologe, Augsburg 133.

A. Kuhnt & R. Deissler.

Patentbureau Berlin N.W. (382)

Erwerbskatalog (für Jedermann gratis u. fr.)

Wilh. Schiller & Co., Christianberg.

Dr. Lahmann's Sanatorium

auf „Weisser Hirsch" bei Dresden.

Das ganze Jahr geöffnet. Prospekte kostenfrei.

Anwendung der physikalisch-diätetischen Heilfaktoren. Aufnahme von Kranken jeder Art, für welche das Lokalklima geeignet ist (z. B. nicht für Tuberkulöse). Ausgeschlossen sind Epileptische und Geisteskranke. — Prospekte kostenfrei. — Aerzte: Dr. Lahmann, Glaze, Waldner, von Marenholtz, Wilhelm, Hinz. In der Schweiz approbirt: Frl. Dr. Burbo. (45)

Zur Belehrung empfehlen wir Dr. Lahmann's neueste Schriften:
„Die diätetische Blutentmischung als Grundursache aller Krankheiten." VIII. Aufl. Preis geh. 2 Mk. Verlag von Otto Spamer in Leipzig.
„Hauptkapitel der natürlichen Heilweise." III. Aufl. Preis geh. 3 Mk. Verlag von A. Zimmer in Stuttgart.

Die

Leipziger Ostermesse

beginnt Sonntag, den 17. April,

und endigt Sonntag, den 8. Mai.

Sie ist für den Gross- und Kleinhandel mit Waaren aller Art bestimmt, namentlich auch für Manufakturen, Leder, Tuche und Manufakturwaaren.

Die Ledermesse wird erst

Montag, den 18. April,

eröffnet und die Meßbörse für die Lederindustrie

Dienstag, den 19. April,

in grosser Halle der Neuen Börse am Platzeplatz abgehalten.

Leipzig, den 14. März 1889.

Der Rath der Stadt Leipzig.
Dr. Tröndlin.

(445)

Gold- u. Polirleisten,

Rahmen in □ und vertikale für Bilder und Spiegel. Fertige Spiegel, Bilder und Gardinen für Wiederverkäufer. (366)
D. v. Oertel, Kunstverlag, Bamberg.

Neueste Diätvorschriften für (238)

Zuckerkranke (Diabetes mellitus)

gratis und franco durch
Franz Schroeder,
Eigenth. d. Hotel zur „Flora", Bad Neuenahr.

Keine Sommersprossen

mehr nach Gebrauch von Erdmann's Sommersprossenwasser. Flasche 3,00. Versand Adler-Apotheke, Dresden u. Leipzig. (375)

Wer ist die Dame in Dresden,

welche auf meine Gesellschaft „Maskirte Heirath" am 24. Februar antwortete an A. B. 3415 poste restante Mailand!

Brief durch Irrthum erst 11. März erhalten. Bitte meine Antwort unter vorgeschriebener Adresse baldgefälligst zurück.

Eine gebildete junge Dame und deutscher Herkunft, 21 Jahre alt, katholisch, Waise, die während der letzten Jahre, seit dem Tode der Mutter, mit zwei älteren Geschwistern zusammen in einer kleineren mittelrheinischen Stadt lebte, sieht sich veranlasst, da ihre Geschwister sich verheirathet und daher der bisherige gemeinsame Haushalt sich auflöst, eine anderweitige Anstellung zu suchen. Bei dem Wunsche, ihre Kenntnisse zu verwerthen (die französische Sprache wird nahezu fehlerfrei und im Englischen und im Klavierspiel sind gute Kenntnisse vorhanden und es ist dieselbe ein wenig nöthig zu machen, würde eine Stellung als

Gesellschafterin

bei einer älteren Dame, oder als Pflege der Hausfrau bei jüngeren Kindern bevorzugt werden. Auf Liebe des Gehalts wird nicht gesehen; es kommt darauf auch völlig verzichtet werden, wenn man anstatt dessen sympathische Behandlung und Anschluss an das Familienleben gewährleistet. — Anerbietungen erbeten unter H. G. 1207 an Rudolf Mosse, Hamburg.

Haasenstein & Vogler A. G.

Aelteste Annoncenexpedition,

domicilirt an allen Orten Deutschlands, auch in Oesterreich, Schweiz, Italien etc., liefert detaillirte Kostenanschläge unter Gewährung möglichster Rabattvergünstigungen, sowie neueste grosse Kataloge. (37)

Abfassung und angemessenstes Arrangement.
Effectvolle, originelle Clichés und Auskunft bezügl. der wirksamsten Blätter.

Druck und Verlag von J. J. Weber in Leipzig, Hospitalstrasse 1—7.

Illustrirte Zeitung

Nr. 2857. 110. Bd. | Erscheint regelmäßig jeden Donnerstag. Einzelpreis jeder Nummer 1 Mark. | Leipzig und Berlin | Preis vierteljährlich 7 Mk. — 4 fl. 20 kr. ö. W. Mit Postaufschlag 9 Mk. 75 — 11 fl. 60 kr. ö. W. Für Ausland 11 Mark. | 31. März 1898.

Die heutige Nummer der „Illustrirten Zeitung" enthält als Fortsetzung die Tafeln 57 bis 64 des Kunstwerkes:

Dresden eine Fremdenstadt

und Umgebung mit ihren Schönheiten in Kunst und in Natur

herausgegeben von

Rudolf Sendig, Dresden-Schandau

Vorsitzender des Presseausschusses des Vereins zur Förderung Dresdens und des Fremdenverkehrs.

Dem Wunsch des Herausgebers entsprechend, dem vornehmen Publikum aller fünf Welttheile zu zeigen, welche Fülle von Juwelen der Kunst und Naturschönheiten sich im Bannkreis von Dresden vereinigt findet, wird das Werk allen Abonnenten der „Illustrirten Zeitung" kostenlos übermittelt werden. Im gleichen Umfange wird den folgenden Nummern der „Illustrirten Zeitung" die Fortsetzung und der Schluss beigelegt werden, sodass das gesammte Werk etwa 80 Kunstblätter umfassen wird. Zur Aufbewahrung dieser Kunstblätter ist eine elegant ausgestattete

Sammelmappe

zu haben, welche durch die die „Illustrirte Zeitung" liefernden Buchhandlungen zum Preise von 2 Mark 50 Pf. zu beziehen ist. Die Tafeln werden **nicht** in der Reihenfolge der Nummern ausgegeben; ein Verzeichniss nach Nummern und Titeln erscheint mit dem Schlussbogen und soll zum Ordnen der Blätter beim Einbinden dienen.

Expedition der Illustrirten Zeitung (J. J. Weber) in Leipzig.

Königl. Sächsische Technische Hochschule zu Dresden.

Vorlesungen und Übungen im Sommersemester 1898.

Beginn der Anmeldungen zur Aufnahme: 14. April; der Vorlesungen: 18. April.

Hochbauabtheilung.

Ebe: Architekt- und Ornamentzeichnen; Aufnahme von Bauwerken; Elemente der Baukonstruktionslehre; Baukonstruktionszeichnen.

Giese: Arbeiten im Atelier der Baukunst; Öffentliche Bauten und Anlagen.

Gurlitt: Geschichte der Baukunst; Stillehre (Textilkunst).

Heyn: Hochbaukunde II; Übungen der Statik im Hochbau II; Entwerfen von Ing.-Hochbauten; Berechnungen und Veranschlagen.

Lehme: Bauaufmessen.

Mensch: Ornamentenentwerfen, Figurenzeichnen und farbige Dekorationen.

Mohs: Eisenbeton aus dem Gebiete des Hochbaues.

Weißbach: Einrichtung der Gebäude; Formenlehre der Baukunst; Entwerfen von Hochbauten.

Abtheilung für Bau- u. Vermessungs-Ingenieure.

Engels: Eisenbau II; Brückenbau.

Ehnert: Planzeichnen II; Technisches Zeichnen.

Foerster: Verwegliche Brücken; Eiserne Dächer.

Frühling: Städtischer Tiefbau; Kulturtechnik; Grundzüge der Beleuchtungstechnik.

Mehrtens: Brückenbau I, Hochbau III, Statik der Baukonstruktionen II.

Pawenhausen: Gebäude I; Höhere Gebäude; Ländliche Bauwesen; Photogrammetrie (geometr. Teil); Triangulierungsübungen; Geodätisches Praktikum; Seminaristische Übungen für Geodäsie; Größere Terrainaufnahmen.

Schmidt: Trassieren; Eisenbahnbau II; Tunnelbau.

Ulbricht: Eisenbahnsignalwesen und elektrische Eisenbahneinrichtungen.

Abtheilung für Maschinen- u. Elektro-Ingenieure.

Fischer: Allgemeine Maschinenlehre; Technisches Zeichnen; Skizzieren.

Haasenß: Grundzüge der Elektrotechnik II; Theorie der Stromerzeuger; Elektrotechnisches Seminar; Elektrotechnisches Praktikum; Elektrochemisches Laboratorium (Spezialarbeiten).

Krebs: Dampfmaschinen; Wasserkraftmaschinen; Pumpen; Maschinenlaboratorium; Arbeiten im Maschinenbau-Laboratorium II und Polytechnikum.

Möller: Technische Thermodynamik mit prakt. Übungen; Technische Hydraulik.

Nitzschmann: Eisenbau; Elektrische Beleuchtung und Kraftübertragung; Entwerfen von Turbinenanlagen.

N. N.: Maschinenelemente; Maschinenkonstruieren; Hebezeuge, mit Konstruieren; Maschinenbau-Laboratorium I.

Abtheilung für Chemiker und Fabrik-Ingenieure.

Foerster: Chemische Technologie des Glases, der Thonwaren, Farbstoffe, Mörtel und Cemente; Einführung in die physikalische Chemie und Elektrochemie.

Hartig: Allgemeine mechanische Technologie; Bautechnologie und Baumaterialienlehre; Praktikum für Festigkeitslehre.

Hempel: Experimentalchemie (anorganische); Maßanalytisch-chemisches Praktikum (qualitative Analyse, quantitative Analyse, technischer Laboratoriumsbedarf, Gasanalyse, Elektrolyse).

von Meyer: Organisch-technische Chemie (Technologie der Fette und Öle, Spreng-Stoffe); spezielles Methoden der organischen Chemie; Organisch-chemisches Praktikum.

Möhlau: Behandlung des Steinkohlenteers und der Rohmaterialien der Heilmittel- und Farbenindustrie; Organische Heilmittel; Praktikum für Farbenchemie; Praktik. für Färbereitechnik.

Renk: Gewerbehygiene; Untersuchung von Nahrungs- und Genußmitteln; Hygienisch-technische Arbeiten (Heizung, Lüftung, Beleuchtung, Arbeiterhygiene etc.).

Schlossmann: Über Harn und Harnuntersuchung; Entwickelung und Entwickelung des Menschen und Tierwelt und seinen Nachfolgern.

Schubert: Die Cellulosefabrikation und die Holzschliffabrikation.

Walther: Ausgewählte Kapitel aus der theoretischen Chemie; Organisch-gewerbl. Reperit. und Kolloquium.

Wolf: Mikroorganismen; Bakteriologischer Kursus; Arbeiten im bakteriologischen Laboratorium.

Allgemeine Abtheilung.

Bergt: Petrographie.

Böhmert: Praktische Nationalökonomie; Geschichte der sozialen Bewegungen im 19. Jahrhundert.

Drude: Morphologie und Systematik der Phanerogamen, mit Demonstrationen der Originalien und ihrer Produkte; Mikroskopisches Praktikum (Kurs III).

Fuhrmann: Differential- und Integral-Rechnung; Anwendung der Elementar-Mathematik; Geodätisches Praktikum; Geodätisches Zeichnen; Geodätische Aufgaben.

Gerh: Zeitalter der Befreiungskriege 1806—1815.

Graefius: Geotektik; Allgemeine Hydrologie; Tal Prinzip der Erhaltung der Energie.

Heyer: Kollineare Verwandtschaft.

Heim: Analytische Geometrie I; Ballistik; Versicherungstechnisches Seminar.

Kallmorgen: Geologie; Geometrische Kristallographie; Mineralogische Übungen.

Koppel: Englisch; Italienisch.

Krause: Integralrechnung; Einleitung in die Theorie der elliptischen Funktionen.

Krone: Theorie und Praxis der Photographie; Lichtpausen; Spektrale Photographie; Mikrophotographie und Projektion; Photogrammetrie (spezielle photographischer Teil).

Lüdke: Niederländische, deutsche und französische Kunst im 15. und 16. Jahrhundert.

Mehrtens: Technische Mechanik; Graphostatik.

Noetsch: Elemente der Möbiusschen Linienkoordinaten; Synthetische Trigonometrie.

Oberbeck: Theoretische Mechanik I; Meteorologie.

Rohn: Descriptive Geometrie; Geometrische Behandlung der Bewegungen.

Ruge: Germanen, Länder in Nordeuropa; Entdeckung des Seeweges nach Ostindien.

Schiffler: La topographie française; Technische Synthese (französisch, englisch); Französische Literatur; Englische Literatur; Sächsische Technische Hochschule, 50 Jahre ihrer Entwickelung.

Schulze: Englisch-praktische Phonologie.

Stern: Geschichte der antiken Kunst bis Phidias.

Toepler: Experimentalphysik; Potentialtheorie; Physikalisches Praktikum.

v. Welck: Arbeiterrecht. (564)

Ausführliche Verzeichnisse der Vorlesungen und Übungen werden auf Verlangen durch das Sekretariat der Hochschule versandt.

Soeben erschienen:

Die Gerechtigkeitsliebe in der Schlaraffia.

Oeffentliche Vertheidigung

gegen meine, durch Spruch des Schiedsgerichts erfolgte Ausschließung aus der Schlaraffenbande

von **W. Graf**

(R. Walthari d. Bücherwurm) (602)

Preis 1 Mk. — Zu beziehen durch alle Buchhandlungen oder gegen Einsendung des Betrages direct vom Verlag **Hoerner's Buchhandlung, Höchst** a. Main.

Verlag von J. J. Weber in Leipzig.

Grundzüge der

Briefmarkenkunde

und des Briefmarkensammelwesens

von **Victor Guppenfelder.**

Mit 6 Abbildungen. In Leinwand 3 M.

Deutsch-Kiautschau.

Beschreibung, Land u. Leute, v. Heffter. Illustriert, Land Berlin Geschichte Kiautschaus seit 1896 bis heute, v. Wehrstedt. 19 Bilder, 1 Karte M. 1.50. (612)

Georg Lang, Verlag, Leipzig.

Billige Briefmarken Preisliste gratis sendet **August Marbes, Bremen.** (561)

Mit nächster Nummer beginnt ein neues

Abonnement auf die Illustrirte Zeitung.

Bestellungen auf das II. Quartal 1898 bitten wir baldigst aufzugeben, soweit dies nicht schon geschehen ist.

Alle Buchhandlungen und Postämter nehmen Bestellungen entgegen (vierteljährlicher Abonnementspreis 7 Mark).

Direct unter Kreuzband von der Expedition der Illustrirten Zeitung in Leipzig bezogen kostet die „Illustrirte Zeitung" bei wöchentlicher frankirter Zusendung vierteljährlich: für Deutschland und Oesterreich-Ungarn 9 ℳ 25 ₰ (= 11 Kr. 60 h. Oe. W.), für das Ausland 11 ℳ.

Bestellungen können nur gegen vorherige Einsendung des Betrages ausgeführt werden. Probe-Nummern gratis.

Expedition der Illustrirten Zeitung (J. J. Weber), Leipzig.

Salomons Handelsakademie, Berlin. Gegr. 1858.
Von der Kgl. Regierung zur Ausbildung der Steuerbeamten berechtigt. (4281)
Handelsschule. Vorbildung als Lehrling. Dauer 6 Monate. Anfang: April, October.
Curse für Damen. Complete Ausbildung zur Comptoiristin. Dauer 3-6 Monate. Anfang: Jedes Quartal.
Curse für Herren. Bank-, Waren-, Fabrik-buch. Dauer 3-6 Monate. **Abends.** Anfang: Jedes Quartal.
Privat-Unterricht zu jed. Zeit. Illustr. Prospecte. **Salomons Handelsakademie, Wall-Str. 25.**

Herzogliche technische Hochschule Braunschweig.
Beginn des Sommer-Semesters am 16. April 1896.
Programme und Prüfungsvorschriften sind vom Secretariate zu beziehen. Vollständige Ausbildung für den Beruf in den fünf Abtheilungen für Architektur, Ingenieur-Bauwesen, Maschinenbau (einschließlich Electrotechnik und Textilindustrie), chemische Technik (einschließlich besonderer Studiencurse für Nahrungsmittel-Chemie und Zuckertechnik) und Pharmacie. — Gleichberechtigung des Studiums mit sämmtlichen deutschen technischen Hochschulen und gegenseitige Anerkennung der Vorprüfung und ersten Hauptprüfung im Hochbau-, Ingenieurbau- und Maschinenbaufache in Preußen und Braunschweig. — Welches Examen für Nahrungsmittel-Chemiker und Pharmaceuten. — Diplomprüfungen in den übrigen genannten ersten vier Abtheilungen. **Das Rectorat.** (4722)

Königlich Sächsische Bergakademie zu Freiberg.
Die Vorlesungen und Uebungen im Studienjahre 1896/97 beginnen am 21. October. Der ihnen vorangehende praktisch-bergmännische Vorbereitungscursus nimmt am 20. April seinen Anfang und es sind Gesuche um Zulassung zu demselben für Inländer zum 9. April bei unterzeichnetem Directorium einzureichen.
Die Statuten nebst den zugehörigen Special-Regulativen sowie ausführliche vom Secretariate der Bergakademie bezogen werden. (4561)
Freiberg, Sachsen, den 7. Februar 1896.
Der Director der Königlichen Bergakademie Winkler.

Dr. H. Schusters Privat-Institut
— Gegr. 1882. — **Leipzig**, Schreberstraße 59, am Fleischplatz. — Prosp. —
A. Vorbereitg. f. Einjährigen- u. Prima-Prüfung (auch für ältere Zöglinge). (3951)
B. - - Einjähr.-Freiw.-Examen (sprachgemäß, Übersetz. bevorzugt schon nach 3/4 J.).
C. - - als Ohne-Abit.-Sec. (Übergang bei Zeit und ihre zwei Abtheil. in 1 - 2 J. etc.).
Vorzügl. Erfolge in allen Abtheil. — Prospect frei. — **Dr. H. Schuster.**

DER GUTE TON
in allen Lebenslagen. Ein Handbuch für den Verkehr in der Familie, in der Gesellschaft und im öffentl. Leben von *Franz Ebhardt*, 13. verb. Aufl. Prachtwerk in 2 Bdn. à 2 Farb.- u. Velinpap. m. viel. Vign. 44 Bog. eleg. geb. m. Goldschn. 10 Mk.
II. Teil. Unserer Frauen Leben. 3. verb. Aufl. 32 Bog. geb. 6 Mk.
Zu beziehen durch alle Buchh. oder direkt portofrei v. Verl. **JULIUS KLINKHARDT** in Leipzig u. Berlin W. 9.

ROTHSCHILD'S Taschenbuch für Kaufleute.
Ein Handbuch für Zöglinge des Handels, sowie ein Nachschlagebuch für jed. Kaufm. Inhalt: **Das Ganze der Handelswissenschaft** in übersichtlicher und gedrängter Darstellung. 39. vermehrte u. verb. Aufl. Mit zahlreichen Übersichten und Tabellen. 60 Bog. geh. M. 8.—, elegant geb. M. 9.—, in Halbfranz M. 9.60.
Gratis. **Gloeckner's Vademecum für den jungen Kaufmann.** Franko.
Allgem. interess. Notiz. a. d. Handl., Verkehrs- u. Geschäftsleben, nebst Katal. d. kaufm. Verlags. Zu bez. d. alle Buchhandl. od. direkt portofr. v. G. **A. GLOECKNER** in **Leipzig.** (4629)

Verlag von J. J. Weber in Leipzig.
Katechismus der Flöte und des Flötenspiels. Ein Lehrbuch für Jedermann. Von **Maximilian Schwedler.** Mit 22 Abbildungen und vielen Notenbeispielen. Preis geh. 2 Mark 50 Pf.
Katechismus der Gesangskunst. Von **Ferdinand Sieber.** 5., verbess. Aufl. Mit vielen Notenbeispielen. Preis gebunden 2 Mark 50 Pf.
Die Elemente des Klavierspiels. Von **Franklin Taylor.** Deutsche Ausgabe von **Mathilde Siegmund.** 2., verbess. und vermehrte Auflage. Mit vielen Notenbeispielen. Preis gebunden 3 Mk.
Der Klavierunterricht. Studien, Erfahrungen und Ansichten von **L. Köhler.** 5. Auflage. Preis 4 Mark; in Halbleinenband 5 Mark.
Katechismus der Kompositionslehre. Von **Joh. Christ. Lobe.** 6. Aufl. Preis gebunden 2 Mark.
Katechismus der Musik. Von **J. C. Lobe.** 30. Auflage. Preis gebunden 1 Mark 50 Pf.
Katechismus der Musikgeschichte. Von **Robert Musiol.** 2., verbesserte und vermehrte Auflage. Mit 15 Abbildg. und 34 Notenbeispielen. Preis gebunden 2 Mark 50 Pf.
Katechismus der Musikinstrumente. Von **Richard Hofmann.** 5., vollständig neu bearbeitete Auflage. Mit 109 Abbildungen. Preis gebunden 4 Mark.
Katechismus der Orgel. Erklärung ihrer Struktur, besonders in Beziehung auf technische Behandlung beim Spiel. Von **C. F. Richter.** 4., verbesserte und vermehrte Auflage bearbeitet von **Hans Renner.** Mit 25 Abbildungen. Preis gebunden 3 Mark.
☞ Verzeichnisse über Musik- und Theaterliteratur stehen Lehrern gern zur Verfügung.

Ideal-Sammelbücher f. Postkarten-Albums sind die besten! Reichste Auswahl in hocheleganter Ausstattung von 30 Pf. bis 30 M. Muster, Kataloge auch über Ansichten, Antiquaria, Kunst etc. versendet gratis
Buchhandlung Hermann Berger-Leipzig, Brühlpforte 3.

Ansichtskarten-Sammler,
welche interessante Exemplare von wo immer, in Serien zu 50 bez. 100 verschiedenen Sorten per Post franko, mit beliebiger Abrede, gegen Entschädigung der Selbstkosten zu erhalten wünschen, werden gebeten, ihre Adressen unter Chiffre „**Ansichtskarten**" an Haasenstein & Vogler, **Wien I.** einsenden. Alle sich Meldenden erhalten umgehend ausführliche Prospecte gegen Einsendung einer Retourmarke. (4154)

Nicolaische Buchhandlung, Borstell & Reimarus.
Soeben erschien:
Beachtungswerte Angebote für Büchterfreunde Nr. 71.
Zusendung unberechnet und postfrei. (4570)
Berlin NW., Dorotheenstrasse 75.

Englisch und Französisch — **Sprach-Unterricht.**
Probeblätter gratis und franko
durch Pahl'sche Buchhandlung (A. Haase), Verlag in Leipzig, Elisenstrasse 7. (4)

Vorbereitung für das Freiwilligen-, Fähnrich-, Primaner- u. Abiturientenexamen, rasch, sicher, billigst. **Dresden 8, Moreta,** Director. (4691)

Schülerpensionat.
Unterricht in kleineren Klassen. Vorzügliche Lehrkräfte, persönliche Erfolge **Mein Honorar,** wenn das schriftgesetzte Ziel (Quarta, Tertia, Secunda, Einj.-Freiw.-Examen, Primia, Abit.-Ex.) nicht erreicht wird. Eigene Villa m. Gart. Bad der Jugend. Einj.-Freiw.-Brill bei nur 5 Schülern 4. Im Ober-Ex. erreichten schon üb. 300 die Ziel. Prospekte M. Herrich, Halle a. S. (5021)

Herrlichs mathematischer Beweis
für das Dasein eines persönlichen Gottes (steht gute Prämien z. e. Preisbuch für 71 bei mir zu haben. Pfeffer'sche Buchhandlung, Halle a. S. (5251)

Dr. Harney's Halle a. S. **Einj.-Institut,** Vorbereitg. f. höh. Schulen u. f. d. Einj.-Prüfg. gegründet 94 Schüler bezogen, seit 96. — Prosp. — 28 Pensionäre. (3000)

Königliche höhere **Webeschule zu Cottbus,** verbunden mit (4002)
Färberei- und Appreturschule.
Programme versendet gratis die Direction.

Stellung. Prospect gratis — Existenz. Prospect franco.
Gratis Prospect.
Deutscher prämiirter **Unterricht.**
BUCHFÜHRUNG
Lehr-, Correspond., Lesebuch. **Stenographie.** Schnell-Schön-Schrift.
Gratis Prospect. Stücke billig garantirt.
Erster Deutscher Handels-Lehr-Institut
Otto Siede — Elbing. (4267)

Zu Bismarck's Geburtstag!
Die Getreuen in Jever. Von einem Getreuen (Comm. Oberlehrer Niemann). Reich illustr. In Orig.-Prachtband M 1.50.
Patert, Ehrentage. Benno Schwartz. 16 Aufl. Reich illustr. In Orig.-Prachtbd. M —.60.
Oldenburg Verl.: Schulzesche Hof-Buchh. (H. Schwartz). (4465)

1200
Mit Lambdas, Schalls, Fischer u. Kerschenbaum-Holzbrand-Maschinen etc. etc. Vorlagen z. Papier u. Holz-Arbeit., Umrahmen, Materialien, Werkzeuge, Materialien, Broschüren, „Der Dilettant", Zeitschrift „Der Dilettant" im Abonnement 1,50 M. in Briefm. 10 Probeblätter 1,50 M.
Ney & Klimmer, Minden. (4139)

Handschriftdeutung. Bedingungen u. Büchl. (96 S.) 60 ₰. P. P. **Lindau,** Psychographologe, **Augsburg,** VIII.

Atzert's Pulttisch
ist vereinigt, zusammenlegbar, Schreibpult! Kind. u. Erw., gewöhnlicher Tisch, Lese- u. Musikpult, Staffelei, Stehschreibt. von M. 18.—. **Atzert's Universalpult** ist Schreibpult, im Bruch u. Ritzen, engl. Krankentisch u. Lesep. à Brit v. M. 11.50. Zu bez. d. alle bess. Schreibwb. oder v. Erfinder, Prosp. u. Dienstem. (3841)
Louis Atzert, Cassel, W.

Müller's Accord-Zithern

Von Jedermann in 1 Stunde zu erlernen; vorräthig zum Preise v. M 7.50 bis M 75.— in jed. besseren Musikinstr.-Handlg., ev. adressire man:
J. T. Müller, Dresden-Striesen.
Ein reich illustr. Accordzith.-Büchlein gratis u. franco
Volle Garantie gewährt!
— Man verlange echte Müller'sche A.-Z., da es werthlose Nachahmungen (von frischem Holz, nicht Sägemehl kalbend) gibt. (4355)

Ganz vortreffliche photogr. Apparate

Hess & Sattler. Wiesbaden. (4263)

Verlag von J. J. Weber in Leipzig.
Leitfaden der Photographie.
Anleitung zur Erzeugung photographischer Bilder von
Dr. Julius Schmauß.
Fünfte, verbesserte Auflage. Mit 41 Abbildungen.
In Original-Leinenband 2 Mark 50 Pf.

Verblüffend (2206)
mit 4 Darstellungen + Prospecte + weitere Offerten über Zauberapparate, Taschenspielkunststücke, Bauchredner-Apparate, Geheimschriften, Hypnotismus, Gedankenlesen, Geisterbeschwörungen, Illusionen, Verwandlungen, Verschwindungen, Wahrsagen u. Kartenlegen, Bauchredekunst, Hexerei, Magie, Physik, Chemie, Mechanik, Optik, Elektrizität, Spiritismus, Photographie, Stenographie, Gedächtniskunst, Liebeszauber, Glückszauber, Geheimmittel, Geheimkünste, Geheimwissenschaften, Geheimbücher, Geheimbünde, Geheimsprachen, Geheimschriften, Geheimzeichen, Geheimnisse, Geheimlehren, Geheimlehrbücher, Geheimlehrmittel, Geheimlehrgänge, Geheimlehrkurse, Geheimlehrstunden, Geheimlehrbriefe, Geheimlehrbriefwechsel, Geheimlehrbriefkurse, Geheimlehrbriefstunden, Geheimlehrbriefgänge

J. A. Henckels Solingen.

Fabrik von Stahlwaaren, wie Tafelmesser, Messer für alle Gewerbe und Künste, Scheeren, Taschenmesser etc.

Für jedes das „Zwillingszeichen": tragende Stück wird unbedingte Gewähr geleistet, es wird daher gebeten, beim Einkauf auf dieses Zeichen zu achten. (469)

Haupt-Niederlage: BERLIN W., Leipzigerstr. 17/18.

Zweig-Geschäfte: HAMBURG, Gr. Johannistr. 6. KÖLN a. Rh., Hohestr. 131. WIEN I, Kärnthnerstr. 30.

Amerikan. Teppichkehrmaschine

zum herabgesetzten Preise von 15 Mark.

Die amerikanische Bissellsche Kehrmaschine ist die **vollkommenste.** Die Bürste wird durch **stärkeren** oder **schwächeren Druck** auf den Stiel regulirt, und die Maschine fegt jeden beliebigen Teppich, namentlich auch den **langhaarigen Smyrna-Teppich** jahrelang, ohne dass ein Erschlaffen der Feder eintritt. Dies leistet nur die **echte Bissells Kehrmaschine.**

E. Cohn, Königl. Hoflieferant, BERLIN, Leipzigerstrasse Nr. 86. (509)

Berlins grösstes Spezialhaus für

Teppiche

in Sopha- und Salongrösse à 2,75, 5, 6, 8, 10 bis 100 Mk. — Frachtkatalog gratis!

Sophastoffe und **Reste** reizende Neuheiten, billigst. Proben frco.

Teppich-Haus **Emil Lefèvre,** Berlin S., Oranienstr. 188.

D. R. G. M. und Auslandspatente.

Syphon „Perfect"

Allen Systemen überlegen!
Geringster Kohlensäuredruck!
Keine Metalltheile im Bier!
Zuverlässigen Funktioniren!
Grosser Nutzen im Betrieb!

Deutsche Syphon-Gesellschaft Berlin G. m. b. H.

SW., Alexandrinenstrasse 25.

Vertreter für Deutschland, excl. Schlesien, Posen u. Brandenburg, sowie für Export ab Hamburg:

S. Lion-Levy, Hamburg. (510)

Neuheit!

D. R. G. M. 72060.

Keilich's Messerputzmaschine

ist die einfachste und am leichtesten zu handhabende Messerputzmaschine. Putzt die Messer bei gleichhaltig schönem Glanze und geringer Kraftanwendung besser als auf jeder anderen Maschine. Reparaturen gänzlich ausgeschlossen. Preis ℳ 3,50. Pulverpulver Büchse 30 ₰ zu haben in jedem Küchenmagazin, Eisenhandlung etc. oder franco gegen vorheriger Einsendung des Betrages beim alleinigen Fabrikanten (568)

Hermann Herxfeld, Dresden.

Carlshütter Irische Mantelöfen

mit Rippeneinsatz.

Sparsamste Dauerbrandöfen.
Vortheilhafte Heizung.
Elegante Ausstattung.

Carlshütter Amerikaner Oefen.

Beste Dauerbrenner.
Wenig Brennmaterial.
Grosse Heizkraft.

Die Oefen kommen zum Gebrauch fertig zusammengebaut zum Versand. (469)

Eigene Emaillir- u. Vernickelungs-Anstalt.

Billige Preise. — Prompte Bedienung.
Katalog gratis. — Vertreter gesucht.

Eisenwerk Carlshütte Alfeld a. d. Leine.

Springbrunnen Garten- (500)

Spring-Bälme Rasenspringer

A.-G. Schäffer & Walcker, Berlin SW., Lindenstrasse 18.

Kanarienvögel.

Tag- u. Lichtschläger versendet unter Garantie lebender Ankunft 8,10 bis 20,0 Emil Schumann, Plesa a. Elbe. (502)

Polymeter

Viel- Messer.

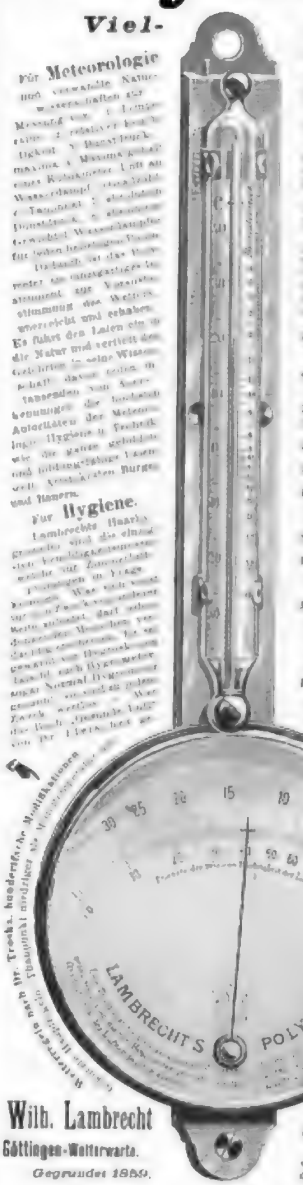

Für Meteorologie

Für Technik und Gewerbe.

Für Hygiene.

Preise:

Wilh. Lambrecht Göttingen-Wetterwarte.

Gegründet 1859.

Spezialität *Instrumente zur Wettervoraussage,* wissenschaftlicher Basis, dem Laien verständlich. (119)

SILBER (505) Tarif 6. Am Künne, Altena

Best. Tafelsilber, Feuergarnituren, Alfenidbestecke.

Kranken-Fahrstühle

Grösste u. stärkste, Schlaf-, Werk- und Tragestühle, Bett-Kopfstützen, Krankenmöbel u. M. Kat. fr. **Adler & Cie.,** Hof-Arlesberg. (42)

Closet-Einsätze

(349)

Die sanitär best. u. doch billigst. Zimmer-Closets,

Closets,

prämiirt m. Gold. Medaille! Bidets in eleganter Form, liefert die Special-Fabrik **K. Sackhoff & Sohn,** Berlin 14/204, Brunnenstr. 188. Filiale: NW., Dammstr. 29. Preislisten gr. u. fr.

„Schlafe patent"

Eine Lösung der Wohnungsfrage bedeutet die Anschaffung von

Jaekel's Patent-Möbel

Prämiirt mit goldener Medaille.

welche in jeder passenden Form u. in jeder Preislage auch für Kinder u. Dienstboten von 9 M. an zu haben sind.

Die Schlafzimmer werden dadurch entbehrlich. In allen Culturstaaten eingeführt.

Zu beziehen direct u. durch alle besser. Möbel-Handlungen u. Tapeziere.

„Unicum" Patent-Bett-Sofa. Das beste d. Welt. Spielend leichte Handhabung. Grosser Raum für die Betten am Tage.

Patent-Rollstuhl **„Komet"**

dreifacher Kinderwagen, Baum nöthig, mit zwei Handgriffen zu verwandeln, mit bequem, gepolsterter Matratze und patentirt gummirtem Bezug von 30 M. an bis zum elegantesten.

Abtheilung II.

Eiserne Bettstellen und Matratzen für Kinder und Erwachsene

Deutsches u. engl. Muster in all. Grössen u. elegt. Lackirungen.

Patent-Springfeder-Matratzen

Keine Polsterung, kein Staub, kein Ungeziefer, **praktisch, billig und dauerhaft,** werden für jede Bettstelle passend angefertigt.

Beste Matratze der Welt. Garantie: Zurücknahme. Preis von 10 M. an.

Abtheilung IV.

Krankenfahrstühle,

Ruhesthle, verstellbare Kopfkissen, Rollschutzwände, Closets, Bidets etc.

Hochinteressante, illustrirte Preislisten bitten wir, unter genauer Bezeichnung für welche Artikel, gratis und franco zu verlangen.

Für Neumünster coulante Zahlungsbedingungen.

R. JAEKEL'S PATENT-MÖBEL-FABRIKEN

BERLIN SW., Markgrafenstrasse 20, Ecke Kochstrasse. • • • **WIEN VI.,** Mariahilferstrasse 11. (600)

Zur **Fabrikation** aller Brauereien, alter Art, Oefen auf warmem und kaltem Wege, einfach praktische Anleitungen und Special-Vorschriften, desgl. für Obstgärtn., Gerber, Bäcker, Bierverleger, Maschinister, Kesselwärter und Heizer. (35)

Erwerbs-Katalog für Jedermann gratis u. fr.

Wilh. Schiller & Co., Charlottenburg.

PATENT –
Myrrholin-
SEIFE
Zur Hautpflege und als Kinderseife unübertroffen. (1391)
Vor Ankauf von Toiletteseife lese man die Aeusserungen der Professoren und Aerzte.
Ueberall, auch in den Apotheken das Stück zu 50 Pfg. käuflich. Nach Orten ohne Niederlage sendet die Myrrholin-Gesellschaft m. b. H. in Frankfurt a. M. 6 Stück franco gegen Mk. 3.–.

Mann & Schäfer
Mann & Schäfer's „Rundplüsch"-Schutzborde,
weitaus solider und weniger zu den Nachahmungen ist unbedingt das Beste für praktische Strassenkleider und deshalb in allen Damenkreisen sehr beliebt. Die echte Waare muss mit den Namen „Mann & Schäfer" auf der Borde bedruckt sein.
„Monopol"
Mann & Schäfer's „Monopol"-Schutzborde
mit reiner Mohair-Plüschkante ist thatsächlich das beste, haltbarste Fabrikat seiner Art, mit sehr reichem Mohairgarne, nimmt Staub und Nässe in geringstem Masse an, für alle besseren Kleider unentbehrlich und zum Unterschied von vielen geringeren Fabrikaten meterweise mit „Monopol" bedruckt, deshalb verlange man ganz ausdrücklich „Monopol"-Schutzborde.
Mann & Schäfer, Barmen. (1371)

Thierack's hygienische Fettseife No. 690
ist die beste Seife zur Pflege der Haut. (1371)

Probiren Sie
KAPPUS-SEIFE
die allein ächte
Konkurrenz-Seife
überall erhältlich
Preis 25 Pfennig
Fabrikant
M. KAPPUS, Offenbach a. M.

D.R.P.a. Scherings D.R.P.a.
Formalin Desinfections Methode
Von wissenschaftlichen Autoritäten geprüft und empfohlen.
W.Z. No 19201
Unentbehrlich für jeden Haushalt.
Handhabung einfach und absolut gefahrlos.
Frisch-Erhaltung von Nahrungsmitteln durch Aufstellung der Lampe in Speisekammern etc.
Gründliche Zerstörung aller dumpfigen und schlechten Gerüche.
„Hygiea" Preis für Deutschland 6 Mark incl. 100 St. Desinfect.-Pastill.
Rasche und sichere Vernichtung der Keime ansteckender Krankheiten (Diphtherie, Tuberkulose, Typhus etc.)
Das Hygienische Institut der K. L. M. Universität München urtheilt über unsere neue (Formalin-) Desinfectionsmethode wie folgt:
Bei Anwendung von 2 Gramm Formaldehydpastillen p. Cbm. Luftraum darf in einem Zimmer unter gewöhnlichen Verhältnissen auf Tödtung von Staphylococcen, Diphtheria- u. Typhusbacillen und anderen leichter zu vernichtenden Infectionserregern sicher gerechnet werden.
W.Z. No 25622
„Aesculap" Preis für Deutschland 12 Mark incl. 200 St. Desinfect.-Pastillen.
Zur Desinfection grösserer Räume bedient man sich des Apparates „Aesculap".
Central-Verkaufsstellen:
Für Deutschland:
J. F. Schwarzlose Söhne, Berlin SW., Markgrafenstrasse 32.
Für Grossbritannien u. Colonien, sowie für China u. Japan:
The Formalin Hygienic Co., Limited, London, 9—10 St. Mary-at-Hill.
Chemische Fabrik auf Actien (vorm. E. Schering)
170-171 Müller-Str. BERLIN N. Müller-Str. 170-171.
(1364)

MONARCH
Grösste Fahrradfabrik der Welt
Productionsfähigkeit pro Tag:
500 Fahrräder.
das feinst construirte und beste
Fahrrad
MONARCH CYCLE MFG Co HAMBURG & CHICAGO (1325)

Cleveland
ist nicht allein
das Rad der Zukunft, sondern auch das der Gegenwart.
The Lozier Mfg. Co., Hamburg, 36 Neuerwall.
Agenten gesucht wo noch nicht vertreten.
(1390)

Erfrischende, abführende Fruchtpastille
TAMAR INDIEN GRILLON
Gegen VERSTOPFUNG
Hämorrhoiden, Congestion, Leberleiden, Magenbeschwerden.
PARIS, 33, Rue des Archives. — In allen Apotheken.
Recept: 3,25 gr. Tamarind. Indien, mit 0,75 gr pulv. Sennesblätter und 1 gr. Vanillezucker gemischt, zur Pastille geformt und mit Chocolade überzogen und überzuckert. (1062)

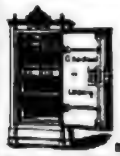

Carl Kästner, Leipzig,

Lieferant der Deutschen Reichshauptbank in Berlin, sowie deren Filialen im Reiche, und der Kaiserl. Post, empfiehlt sein Lager

feuer- und diebessicherer

Geldschränke

mit Stahlpanzer u. unübertroffenen Schlössern, sowie Cassetten.

Vertreter für Holland **Ad. Feyer-Meyer, Amsterdam,** Kalverstraat 162.

Zuletzt bewährt: (47)

1897 beim Brande des Geschäfts- u. Wohnhauses der Firma Joh. H. Nolting in **Dorum,** Hannover.
1896 b. einem mehrere Nächte hindurch versuchten schweren Einbruch im Wohnhause des Herrn Isidor Baruch, Lodz (Russ. Pol.), in Abwesenheit des Besitzers.
1894 b. Brande des Rohproductenlagers der Firma W. Dröse im Alten Amtshof zu **Leipzig.**
1894 beim Brande der Mechan. Weberei des Herrn Louis Fischer in **Greiz** i. V.
1894 beim Brande der Mechan. Weberei der Herren A. W. Bär & Co., **Zschopau** i. S.
1894 beim Brande des Geschäftshauses d. Hrn. D. & A. Heydenreich in **São Paulo,** Brasilien.
1893 beim Fabrikbrande des Herrn August Paul in **Reichenbach** i. V.
1892 beim Fabrikbrande der Herren Bechler & Dressel in **Langenfeld** i. V.
1891 beim Fabrikbrande der Herren Schreiber & Co. in **Einsiedel** bei Chemnitz i. S.
1890 beim Fabrikbrande der Herren J. J. Arnd & Zoonen in **Amsterdam.**
1890 beim Brande des Gutes des Herrn Söhnel in **Grossnaundorf** bei Pulsnitz in Sachsen.
1890 beim Rathhausbrande in **Lausigk,** Sachsen.
1889 beim Rathhausbrande in **Hartenstein,** Erzgebirge.
1888 beim Brande des Rudloff'schen Dampfsägewerks **Georgenthal** in Thüringen.
1888 beim Brande des Etablissements der Hrn. Sundt & Co., **Bergen,** Norwegen.
etc. etc.

Weise & Monski, Halle a/S.
Specialfabrik für Pumpen.

Duplex-Dampfpumpen.

Stets grosses Vorrathslager Einschl. der Neuen Patentpumpe.

(41)

H. Bolze & Co., Braunschweig,

(38)

Ziegel-
maschinen, Falzziegelpressen für Hand- u. Dampfbetrieb, Walzwerke, Aufzüge, Schlämmereien, compl. **Ziegeleianlagen.**

Otto Gruson & Co.
Magdeburg - Buckau

Magnetgestelle, Polgehäuse
aus Flusstahl v. höchst. electr. Nutzwirkung. Magnetisirungsdiagramm auf Wunsch.

Maschinenfabrik

BADENIA,

vorm. **Wm. Platz Söhne,** A.-G.
Weinheim (Baden)

empfehlen als **leistungsfähigste** und **dauerhafteste** Betriebsmaschinen für alle Zwecke, unter Garantie für **vorzüglichste Ausführung** und **geringsten Kohlenverbrauch** (158)

Lokomobilen

in allen Grössen zur **schnellsten** Lieferung. Vertrag, Zeugnisse, Kataloge u. Referenzen z. Diensten.

Turbinen

verschied. Systeme

der Maschinenbauanstalt Golzern (vorm. Gotthelf & Bötzl) (345)
Golzern — Sachsen.

Gasmotoren-Fabrik Deutz
KÖLN-DEUTZ

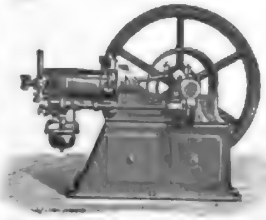

Otto's neuer Motor

für Gas-, Benzin- und Petroleum.

Ca. 43 000 Maschinen mit über 170 000 Pferdekräften in Betrieb.

304 Medaillen und Diplome, worunter 16 Staats-Medaillen.

Prospekte und Kostenanschläge kostenfrei (2941)

(169)

Technische Auskünfte

über Bezugsquellen, vortheilhafte Verbindungen, Fabrikationsverfahren und Einrichtungen jeder Art durch
Bureau des „Praktischen Maschinen-Constructeur".
Abtheilung für technische Auskünfte.
Leipzig-Gohlis. (69)
Prospecte gratis und franco.

Dampf-winden.

Dampfkabel,
Dampf- und Lufthaspel.

Frictionswinden

für Riemen-, Dampf- und elektrischen Betrieb

in allen gangbaren Grössen auf Lager.

Menck & Hambrock,
Altona-Hamburg. (52)

Dr. Oetker's
Backpulver à 10 Pfg.
Millionen
nach bewährt, wird von den besten Geschäften geführt
Dr. A. Oetker, Bielefeld,
Apothekenbesitzer. (107)

Act.-Ges. Dresdner Gasmotoren-Fabrik

vorm. Moritz Hille **Dresden-Altstadt 9** empfiehlt ihre auf allen Ausstellungen und wissenschaftl. Concurrenzprüfungen mit **ersten Preisen** ausgezeichneten

Gas-, Petroleum-, Benzin-, Naphta- und Acetylengas-Motoren.

50 Medaillen u. Ehrendiplome, darunter 3 Staatsmedaillen.

Mehr als **3700** Motoren mit **20,000** Pferdestärken in Betrieb.

Wir bitten genau auf unsere Firma zu achten. (620)

Kleine Dampfyachten und Naphta Launches

erprobtesten und verbesserten Motorboot mit Schraube **ohne** bewegliche Flügel.
Ohne Umsteuerungs-Kupplung
Einzigs bei den Marinen als Motorboot für Kriegsschiffe eingeführtes

Absolut gefahrlos, kein Benzinmotor.

Motorboot.

Absolut gefahrlos, kein Petroleummotor.

Grösster Erfolg an der letztjährigen Pariser internationalen Motorboot-Regatta.

Kleines Naphtaboot „Zephir"

„Idealboot" in Holz, galvanisirtem Stahl, Aluminium u. sofort bar.
In Holz sofort lieferbar während der Frühlingsmonate.
Maschine spielend leicht von jeder Person zu manövriren. Der einfachste bis jetzt construirte Bootsmotor. (720)

Bauerhaft. **ESCHER-WYSS & COMP.** Zuverlässig.
Zürich und **Ravensburg** (Württemberg)

Naeher's rotirende Pumpen

für jede Flüssigkeit. — Specialität seit 27 Jahren.
Ueber 3000 Stück geliefert. (300)

Depesche: Naeher Chemnitz.

J. E. Naeher, Maschinenfabrik, Chemnitz, Sachs., Beckerstr.

J. G. Schelter & Giesecke

fertigen in ihrer mit den neuesten Einrichtungen ausgestatteten
Maschinenfabrik in Leipzig-Plagwitz
seit ca. 20 Jahren als Specialität:

Sicherheits-Aufzüge oder Fahrstühle

zur Personen- und Güterbeförderung für Transmissions-, elektrischen, hydraulischen und Hand-Betrieb.

Die den gesetzlichen Vorschriften entsprechenden Aufzüge bieten folgende Vortheile: Vollkommenste Sicherheit gegen Stürzen der Bühne durch unterhalb der Bühnenboden befindliche unabhängig in Wirksamkeit tretende patentirte federnlose Keilfangvorrichtung. Verhütung gegen das Ueberfahren über die angenommene höchste und niedrigste Stellung der Fahrbühne. Selbsthätige Abstellvorrichtung für benannte Stockwerke. Pränum Anhalten an jeder Stelle, sowie selbsthätigen Ausrücken der Aufzugsmaschine bei Schliessen der Laufthüre. Einfache und durchaus zuverlässig wirkende Sicherungen für die Schachtverschlussthüren gestatten ein Oeffnen nur derjenigen Thür, hinter welcher die Fahrbühne hält; andererseits ist ein Ingangsetzen der Fahrbühne unmöglich, sobald in irgend einem Stockwerk eine Schachtthür offen steht. Praktischer Anregung jeder Betriebsstellung. Gleich schneller und geräuschloser Auf- und Niedergang. Tadellose Arbeit und Material.

Langjährige Erfahrungen an zahlreichen Ausführungen verbürgen vortheilhafteste Anordnung bei Neubauten. (82)

Spanischer Portwein.
Naturreinheit garantirt. Wo nicht erhältlich zur Stärkung empfohlen à Flasche **Mark 1,25.** Probepostkorb 2 Fl. incl. Verpackung **Mark 4,00.**
C. Spielhagen, Dresden, Fernsprecher 3212. (2956)

(161)

Geschmack erhalten.

HOFFMANN'S
Speisen-Mehl.
Schutzmarke. unübertroffenes Fabrikat aus feinstem Reis (181)

LIEBIG Company's FLEISCH-PEPTON

ist ein diätetisches Stärkungsmittel in allen Fällen der niederliegenden Ernährung. (3041)

A. Kuhnt & R. Deissler.
Patentbüreau Berlin N.W. (582)

Postkarten mit **ägyptischen Ansichten** stehen den Herren Rauchern unserer Marke in allen grösseren Cigarren-Specialgeschäften bei Entnahme von 100 Stück unserer Cigaretten **gratis** zur Verfügung.

Theodoro Vafiadis & Co.,
Cigaretten-Fabrik
CAIRO. (430)

Digitized by Google

Dr. Lahmann's

Cacao
Chocolade
Vegetabile Milch
Pflanzen-Nährsalz-Extract

Alleinige Fabrikanten HEWEL & VEITHEN in KÖLN a. Rhein.

Dr. Lahmann

Beim Kaiserl. Patentamte sub Nr. 3163 eingetragene Schutzmarke.

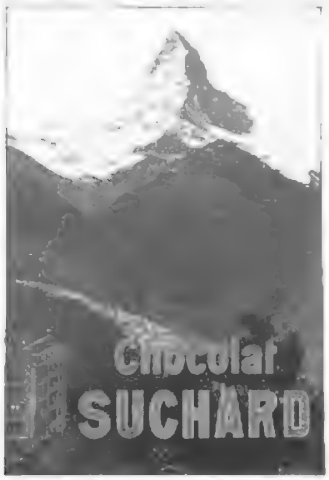

GAEDKE's CACAO

nach eigenem patentirten Verfahren hergestellt ist unerreicht als
der bekömmlichste von allen
und darum
von ärztlichen Autoritäten besonders empfohlen.
Garantie für Echtheit nur an Originalpackungen.
1 Kapsel 1/2 Kapsel 1/4 Kapsel
Mk. 2.40, Mk. 1.20, Mk. 0.60
per 1/1 Kilo-Packung
Ueberall kauflich.
Fabrikant P. W. GAEDKE, Hamburg.

van Houten's Cacao
REIN LÖSLICH KÖSTLICH
trinkt man in der ganzen Welt

Schepeler's Thee

Haushaltungsthee	2.50	12.75	13 —
Familien-Thee	3 —	15.25	15.50
Prototype-Thee	3.50	17.75	18 —
Gesellschafts-Thee	4 —	20 —	20 —
Club-Thee	4.50	22.50	22.50
Hector-Thee	5 —	25 —	25 —
Five o'clock-tea	5.50	27.50	27.50
Thé plus ultra	6.50	32.50	32.00
Karawanen-Thee	7 —	35 —	35 —
Kaiser-Lang	10 —	50 —	50 —

GEORG SCHEPELER, THEE-IMPORT, FRANKFURT A. M.
ROSSMARKT 9 u. KL. HIRSCHGRABEN 2.

CHOCOLADE Lobeck & Co DRESDEN CACAO

Griechische Weine
J. F. Menzer, Neckargemünd
Hoflieferant Sr. Königl. Hoheit d. Kronprinzen von Griechenland
Illustrirte Preisliste frei zu Diensten.

Dr. Siegert's
allein echter, im Jahre 1830 erfundener
Angostura-Bitters.
Auf allen Ausstellungen mit der goldenen zuletzt in Chicago Medaille preisgekrönt.
Haupt-Niederlage bei Lor. Lorenzen, Hamburg, Grosse Bleichen 3.

Aechte Thorner Baumkuchen
In exportfähig gefüllter Cassette versendet franco gegen Nachnahme à Mk. 4.— und höher
Paul Lange, Conditor, Thorn, Gegr. 1845.

CHOCOLADEN von AMÉDÉE KOHLER & FILS in LAUSANNE SCHWEIZ
Marke für feine Spezialitäten

LEIBNIZ-CAKES

Angebot für Theetrinker. Saison 1897/98.

Soochong Nr. 5 p. 1/2 ko 2.4 kräftig und gut
Soochong Nr. 4 p. 1/2 „ 2.4 fein und mild
Soochong Nr. 3 p. 1/2 „ 1.4 für Feinschmecker.
Melange Nr. 4 p. 1/2 ko 2.4 sehr kräftig und gut
Melange Nr. 3 p. 1/2 „ 2.4 fein und kräftig
Melange Nr. 2 p. 1/2 „ 1.4 kräftiges, feines Aroma.
Liebhaber einer guten Tasse Thee werden in diesen Sorten gewiss Befriedigung finden.
Bähre Preislagen in der grössten Auswahl.
Versand nach auswärts unter Nachnahme in gut assortirter Ausführung; bei Abnahme steht unser 1 ko. incl. Blechdose franko.
Hermann Schirmer Nachf.
Thee-Importhaus
Grimmaische Str. 32. Leipzig. Marktplatz.

Sprengel's Union
UNION
ist der feinste Butter-Cakes
Cakes Fabrik
B. Sprengel & Co.
HANNOVER

VICTORIA-BRUNNEN
Oberlahnstein b/Ems.
Natürliches Mineralwasser
mehrfach preisgekrönt.
Tafelgetränk des Königl. Nassauischen Hofes.
Nach Plätzen ohne Vertreter wird direct geliefert.

Bergmann's Zahnseifen
Zahn- u. Mund-Reinigungsmittel
Käuflich in Apotheken, Droguerien u. Parfümerien.
WALDHEIMER Parfümerie- u. Toilette-Seifen-Fabrik A. H. A. Bergmann.

Wie alljährlich bewährt befunden, werden auch in diesem Jahre während der Dauer der Bade- und Reise-Zeit unter der allgemeinen Ueberschrift

Bäder- und Reise-Anzeiger

die uns für die „Illustrirte Zeitung" zugehenden Ankündigungen über **Bäder, Trink- und Heilanstalten aller Art, Hotels und Restaurationen, Reisegelegenheiten** ꝛc., nach Gruppen geordnet und von den übrigen Anzeigen gesondert an erster Stelle des Inseratentheils und zwar in der Zeitung selbst — nicht auf losen Beilagen wie in vielen andern Blättern — zum Abdruck gebracht.

Es bietet diese Einrichtung, besonders auch infolge der leicht übersichtlichen Gruppirung, die möglichste Sicherheit für die gewünschte Beachtung aller Ankündigungen, welche

bei der großen Verbreitung der „Illustrirten Zeitung" in allen Kreisen des öffentlichen und gesellschaftlichen Lebens

anerkanntermaßen von bester Wirkung sind. Infolge dieser Vorzüge hat sich der „Bäder- und Reiseanzeiger der Illustrirten Zeitung" längst als bewährter und beliebter Rathgeber in vielen Kreisen eingebürgert und bildet gewissermaßen einen Mittelpunkt für alle diesbezüglichen Bekanntmachungen.

Die Unterzeichnete, sowie alle Annoncenbureaus nehmen Aufträge — Preis für die einspaltige Zeile 1 Mark — entgegen.

Expedition der Illustrirten Zeitung (J. J. Weber) in Leipzig.

Sanatorium Birkenwerder bei Berlin.
Physikalisch-diätetische Behandlung.
Dirigirender Arzt: Dr. med. Ziegelroth.
Das Sanatorium eignet sich für Erholungsbedürftige und Nervenleidende, Nervose, insbesondere sowie chronisch Kranke jeder Art. Entfettungskuren nach eigenem System. Bei Zuckerkranken die modificirte v. Ditzingsche Diät. Bei Rückenmarkskrankheiten die moderne Bewegungs-Therapie. Bei Frauenkrankheiten, wo angezeigt, Behandlung nach Thure-Brandt. Bei Gicht, Rheuma, besonders für Kopp- und Dornkraatz, Stebbler etc. Einführung: Mal dien. J. Prospekte kostenfrei durch Fritz Scheller, Direktor. Telegramm-Adresse: Sanatorium Birkenwerder bei Berlin. (340)

Saison vom 1. Mai bis October. **Bad Cudowa** Regierungs-Bezirk Breslau.
1234 Fuss über dem Meere. Post- und Telegraphenstation. Bahnstation Rückers und Nachod. Arsen-Eisenquelle: gegen Blut-, Nerven-, Herz-, Frauen-Krankheiten. Lithionquelle: gegen Gicht-, Nieren- und Blasen-Leiden. Alle Arten Bäder und moderne Heilverfahren. Concerte, Soupers, Theater. Brunnenversand das ganze Jahr. Prospecte gratis. (320)
Die Badedirection.

Savoy Hotel Alberthof
vollendetstes Hôtel Etablissement
in Dresden, Sedanstr. 79
jeglicher Comfort, jede Neuerung vorhanden.
(290)

Bilz 'Naturheilanstalt
Sanatorium i. Rangen, Dresden-Radebeul. 3 Aerzte. Ostseitige Kurerfolge bei fast allen Krankheiten. Prosp. frei.
Naturheilkunde.
Bestes Buch der Naturheilmethode. 540000 Expl. verkauft. 1900 Seiten, 550 Abbild. Geh. M. 12.50 durch Bilz' Verlag, Leipzig u. alle Buchhandl. Tausende Kranke verdanken dem Buche völlige Wiedergenesung. (300)

Bad-Elster,
Königreich Sachsen.
Alkalische Eisenquellen, eine Eisenerdesäuerte (die Salzquelle) und eine Kochsalz- und eisenhaltige Quelle (die Königsquelle). Kohlensäurereiche Stahlbäder. Moorbäder von Eisenmineral-Moor, elektrische und Fichtennadelextractbäder, kohlensaure Bäder System Dr. Keller, künstliche Sole- und Seebäder, Dampfstahlbäder, Wellen, Kohlensäure-Inhalatorium für Massage. Lieferung von Curmaterial. Reizlose Umgebung. Die Parkanlagen gegen unmittelbar in den Wald über.
Bahnstation, Post- und Telegraphenamt. Protestantischer und katholischer Gottesdienst. Frequenz 1865: 7291 Personen. Saison: 1. Mai bis 30. September. Vom 1. bis 15. Mai und 1. bis 30. September ermässigte Badepreise. Für die vom 1. September an eintretenden volle Saison.
Täglich Concerte der Königlichen Badecapelle, gutes Theater, Künstler-Concerte, Kabinettsorchester, Spielplätze für Kinder und Erwachsene (u. a. Lawn Tennis).
Neuerbautes Kurhaus mit Kursaal, Lese-, Spiel-, Lese-, Billard- und Gesellschaftszimmer. Elektrische Beleuchtung.
Versand von Moorerde und Mineralwasser in vorzüglicher, haltbarer Füllung. — Ausführliche Prospecte postfrei durch die (314)
Königliche Bade-Direction.

Bad Ilmenau in Thüringen.
Verm. Sanitätsrat Dr. Preller's Wasserheilanstalt für: Nerven-, Frauen- und chronische Krankheiten. Gesammte Naturheilverfahren mit wissenschaftlicher Grundlage. Klimatische Heilerfolge. Prospekte durch die Direktion. Dirigirender Arzt: Dr. Ralf Wichmann, Nervenarzt.
Mai bis November.

Dr. med. **Grosskopf's Sanatorium** Klushügel bei Osmaldeck.
Naturheil- und Kneippkur-Anstalt. Das ganze Jahr geöffnet.

Schloss Marbach Temperenz-Sanatorium
— am Bodensee. —
Alcoholfreie Behandlung von Nerven-, Herz-, Circulations- und Magenleidenden. Entziehungskuren. (462)
Leitender Arzt: Dr. Hornung. Dirig. Arzt: Dr. Smith.

Sanatorium Schloss Niederlössnitz.
Natur-Heilanstalt Station Kötzschenbroda bei Dresden. (294)
Anwendung aller physikalisch-diätetischen Heilmittel. Luft- u. Sonnenbäder. Prospecte frei durch den Besitzer L. Böhe. Dirig. Arzt Dr. med. E. Boyer, früh. Ass.-Arzt Dr. LaAmmen's.

Bad Homburg am Taunus.
Familien-Pensionat für Töchter gebildeter Stände von Emilie Lerchen u. Schwestern. Gründliche wissenschaftliche, französische, gesellschaftl. u. häusl. Ausbildung. Prospecte u. Referenzen durch die Vorsteherin. (161)

LUGANO
Hotel Beauregard.
Ruhige Lage mit prachtvoller Aussicht in der Nähe des Bahnhofes. Gute Küche, mässige Preise.
Der Besitzer: J. P. Heimsauer.

Dr. J. Decker's Privatheilanstalt für
Elektr. Bäder. Massage und Heilgymnastik. Massage. Schwedische Heilgymnastik. Bäder aller Art. Prosp. gratis.
Magen-, Darm- und Stoffwechselkranke
München, Elisenstr. 35.
(231)

Oberhof i. Th., 840 m ü. d. M.
Kuranstalt und Pension Marienbad
für Nervöse, Rheumatische, Erholungsbedürftige ꝛc.
Das ganze Jahr geöffnet. (310)
Prospecte. Dr. med. C. Weidhaas.

Bad Kur- u. Wasserheilanstalt Dr. Zimmermann
Prospecte gratis u. franco. **Thalkirchen** bei München.
Isaraufwärts, gesund. waldreichste Lage. Nervenleiden, Verdauungsstörungen, Herzkrankheit., Fettsucht, Morphium- und Alcohol-Entziehungscuren. (260)

Dr. Kotho's (412)
Sanatorium Friedrichroda
Sax.-H. i. Thür. Das ganze Jahr geöff. u. bewohnt. Dir. u. Orig.-Arzt Dr. med. Lippert, Ass.-Arzt.

Klimat. Kurort Görz,
Hôtel de la Poste. (118)

Marienlyst, Kur- und Seebad-Anstalt.
Wintersaison geöffnet, beeinflusst durch den Golfstrom.
Bad-Hotel I. Kl. in Dänemark.
½ Stunde von Kopenhagen, 1½ Zug, 11 Stunde von Kgl. Residenzschloss Frederiksberg.
Möblirte Cottages mit oder ohne Pension. Volle Pension 4½ Kr. pr. Tag, für längeren Aufenthalt Moderation.
Restaurant I. Kl. — Diner petit fixe — à la carte. Im Juli und August täglich table d'hote-Concert und grosses Concert des Abends im Garten.
Soirée dansante wöchentlich.
Sehr salinalige Strandbäder, warme und medicamentöse Seebäder. (241)
Badearzt Chirurgt Müller.
Man wende sich an **Marienlyst pr. Helsingör, Dänemark.**

Schroth'sche Naturheilanstalt
in Nieder-Lindewiese, österr. Schlesien,
die einzige ihrer Art, gegründet im Jahre 1829 von dem Naturarzt **Johann Schroth.** Anerkannt erfolgreiche Stoffwechselkur bereits sprichwörtlich geworden. Ausserdem ganz Ersatz bei Blut-, Nerven-, Brüchigkeitskrankheiten, bei Gicht, Rheumatismus, bei Katarrhen der verschiedenen Schleimhäute, hetzt bei Verdauungs-, Darm- und Athmungsorgane, sowie auch bei Frauenkrankheiten. Ausgeschlossen sind Lungentuberculose, Herzklappenfehler und bösartige Neugebilde. Die Kur wird das ganze Jahr hindurch mit gleich günstigen Erfolgen gebraucht. Ärzteurtheil über den Verfasser, Erfolgsnachweis und Eisenbahnstation im Orte. (470)
Prospecte sendet gratis die **Anstaltsleitung.**

Bad Reinerz
klimatischer, waldreicher Höhen-Kurort — Seehöhe 568 Meter —
in einem schönen, geschützten Thale der Grafschaft Glatz, mit kohlensäurereichen alkalisch-erdigen Eisen-Trink- und Bade-Quellen, Mineral-, Moor- und Douche-Bädern und einer vorzüglichen Molken-, Milch- und Kefyr-Kur-Anstalt. Angezeigt bei Krankheiten der Nerven, der Athmungs- und Verdauungsorgane, zur Verbesserung der Ernährung und Constitution, Beseitigung rheumatisch-gichtischer Leiden und der Folgen entzündlicher Ausschwitzungen. Eröffnung Anfang Mai. Eisenbahnstation. Prospecte gratis. (255)

Kur- und Wasserheilanstalt Bad-Wolfsanger bei Cassel,
neu hergerichtet und durch Pferdebahn mit Cassel verbunden. Aufenthalt auch für Sommerfrischler und Reconvalescenten. Näheres durch Prospekte. Dr. Brunnell. (167)

Paschen's orthopäd. Heilanstalt
Dessau *H.*
Rückgratverkrümmungen,
Gelenk-Entzündungen, Beinbrüche, Kinderlähmungen, Hüftleiden, Rückenmarkleiden, Verkrümmungen nach Gicht und Rheumatismus etc.
werden mit Erfolg unter Anwendung von für den einzelnen Fall construirten mechanischen Apparaten behandelt, ohne dass Patient zu Bett liegen muss. Gymnastik za Dr. Zander-Apparaten, schwedische Massage, Bäder, Diät zur Besserung des Allgemeinbefindens. — Illustrirte Prospecte in mehreren Sprachen frei.
Electrische Massage. **Untersuchung mittels Röntgenstrahlen.** (315)

Saison: 1. Mai bis 1. October.
[Brunnen und Bäder das ganze Jahr.]
Deutschland, Alkalische Kochsalz-Thermen, bis 40 Grad R.
Altberühmter internationaler Badeort
Bergbahn mit dem Luftkurort „Hohenmalberg" verbunden.
BAD-EMS
Für Brust-Kranke besonders geeignet.
Königliche Badeverwaltung.
Verlangt Prospekte.
Jul. Sachs, Buchhandlung, Basel.
Für die Lahn, den Rhein und die Mosel besonders geeignet. Touristen.

Saison: **Mai-October.** **Bad Reichenhall**
Soolebad-, Molken- und grösster deutscher klimatischer Kurort in den bayerischen Alpen. Soole-, Mutterlauge-, Moor- und Latschen-Extract-Bäder; Ziegenmolke, Kuhmilch, Kefir, Alpenkräutersäfte, alle Mineralwässer in frischen Füllungen; grösste pneumat. Kammern, Inhalationen aller Art, Gradirwerke, Soolefontaine, Terrainkuren nach Professor Oertel's Methode, Kaltwasserheilanstalten und Heilgymnastik. Beste hygienische Allgemeinbedingungen durch Hochquellenleitung, Canalisation und Desinfection; ausgedehnte Parkanlagen mit gedeckten Wandelbahnen, Croquet- und Lawn Tennis-Plätzen; viele Naturführer und wohlgepflegte Kurwege nach allen Richtungen und Steigungsverhältnissen. Täglich zwei Concerte der Kurkapelle, Salonstheater, Lesekabinette, Bäder, Telegraphen- und Telephon-Stationen. Ausführliche Prospecte gratis und franco durch das **Kgl. Bad-Commissariat.**

Banck's weisse Ventilations-Hemden und Stoffe

Gesundheitsleibwäsche ersten Ranges, nach kompetenten Gutachten das Hervorragendste, was auf diesem Gebiete bisher geleistet worden ist.
—→ Verkauf nur durch Wäsche-Geschäfte. — Proben und Preise auch direct und kostenfrei. ←—
Für **Sport- u. Touristenhemden** besonders empfehlenswerth. **E. F. BANCK, Bielefeld.** (Gründung 1823.)

Diamant-Fahrräder

mit neuer Rollenkette zeichnen sich durch unerreicht leichten und ruhig rollenden Lauf vor allen Fabrikaten **Feinste Deutsche Marke.**

Diamant-Fahrradwerke Gebr. Nevolgt, Reichenbrand-Chemnitz.

Filialen: **Berlin SW.**, Friedrichstr. 104 a. **Breslau**, Tauentzienstr. 24.

The Premier Cycle Co. Ltd.

Doos bei Nürnberg. **Eger** (Böhmen).

Engros-Niederlage: **Berlin O. 27.**

Violetta odoratissima vera

edelsten aller Veilchen

Für jede Familie!

empfiehlt sich das

Triumph-Wiegenbad und Wellenbad.

Interessante Beschreibung und Preisliste gratis!

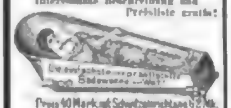

Preis 40 Mark auf Schaukelunterrichtung 32 Mk.

Louis Krauss, Neuweilt bei Schwarzenberg i. S.

In fast allen Städten sind Verkaufsstellen.

Qualitäts-Rad. I. Güte.

Deutsche TRIUMPH Fahrrad-Werke, A.-G. NÜRNBERG-DOOS.

TRIUMPH Cycle Company Limited, Coventry (England)

Gold- u. Politurleisten,

Bahmen in jed. und vorrätig für Bilder aller Art. Spiegel, Bilder und Photographien für Wiederverkäufer billigst.

P. v. Operl, Kunstverlag, Ruhrort.

Keine Sommersprossen tödtet auch hartnäckigste Sommersprossen, Pickel, Mitesser, Flechten, Leberflecke, Gesichtsröthe, Hautunreinigkeiten, Blütenstaub, Hautröthe, Hautjucken, Hautausschläge

Illustrirte Zeitung

Alle Rechte für sämmtliche Artikel und Illustrationen vorbehalten.

Nr. 2857. 110. Bd. | Erscheint regelmäßig jeden Donnerstag. Einzelpreis einer Nummer 1 Mark. | Leipzig und Berlin | Preis vierteljährlich 7 Mk. = 3 fl. 70 kr. 4 M. Mit Postversendung 9 Mk. 25 = 11 fl. 60 kr. 4 M. Für Ausland 11 Mark. | 31. März 1898.

Das Bismarck-Denkmal in Zwickau.

Am 1. April, dem 83. Geburtstag des in jedem Sinne des Wortes Ersten Reichskanzlers, wird auf dem Prinz Wilhelm Platz in Zwickau ein Bismarck Denkmal enthüllt, dessen Schöpfer, Joseph Drischler in Berlin, ein Werk von wirklich monumentaler Wucht geschaffen hat. Auf schlichtem Postament eine lebensvolle Statue, imposant in der überzeugenden Wiedergabe innerlicher Größe, bezwingend durch die Einfachheit der Auffassung und Darstellung: jede Pose ist vermieden, auf jeden Effect ist verzichtet — um so unmittelbarer und überzeugender wird das Werk auf den Beschauer wirken.

Joseph Drischler, der jetzt endlich seine Kraft und sein Können in einem großen, selbständigen Werk hat erweisen können, stammt aus Rinteln in Kurhessen. Er besuchte die Akademie in München, machte eine praktische Lehrzeit durch und erhielt dann den Auftrag, für das Arsenal in Wien eine Reihe von Statuen österreichischer Generale zu schaffen. Bald darauf, 1867, ging er nach Newyork, wo er im Auftrage eines dortigen Porträtbildhauers mehrere Statuen für den Washington Park schuf, unter andern auch die des Generals Scott. Nachachtjähriger Wirksamkeit kehrte er aus Amerika nach Deutschland zurück; er kam nach Berlin und hier in das Atelier Prof. Siemering's. Die Thätigkeit daselbst hatte er anfangs wol nur als eine Art Durchgangsstation angesehen, und dann hat er volle 17 Jahre, bis 1892, dort gearbeitet. Zehn Jahre hindurch war er an den großen Gruppen des Washington Denkmals für Philadelphia beschäftigt, nachdem er vorher an den Reliefs des Gracie Denkmals gearbeitet hatte. Hervorragend thätig war er dann an Siemering's Luther Denkmal und besonders bei dem Kriegerdenkmal für Leipzig. Dagegen mußte freilich das eigene, das völlig selbständige Entwerfen und Componiren zurückstehen. Seit er aber wieder frei geworden, hat er eine Reihe trefflicher Arbeiten geschaffen: zahlreiche ansprechende Kleinplastik, die sehr charakteristisch durchgeführte Gestalt eines Indianers auf dem Schleichweg, die Halbfigur der Malerin Bilma Parlaghy, einen eindringlich und groß wirkenden Erzengel Michael über dem Ostportal der Kaiser Friedrich Gedächtnißkirche und vor allem eine Roß und Reiter wie zu einem Ganzen harmonisch zusammenfügende Reiterstatuette Moltke's.

Was bei dieser Arbeit bereits so wohlthuend auffiel, die Schlichtheit in der Auffassung der großen Persönlichkeit, die alles Kleinliche, Gemachte ausschließende ruhevolle Vornehmheit der Ausführung zeigt sich nun in noch erhöhtem Maße in dem zwickauer Bismarck-Denkmal. — Auf einem von dem Baurath Dr. Mothes in Zwickau entworfenen Postament, das an der Vorderseite das Bismarck'sche Wappen mit dem Wahlspruch des Fürsten „In trinitate robur" trägt, erhebt sich gegen 3 Mtr. hoch die Statue des großen Kanzlers in Kürassieruniform. In seinem hohen Stiefeln steht der Kanzler fest und wuchtig da, der offene Mantel läßt auf der breiten Brust das Ordensband und das Eiserne Kreuz erkennen. Die linke Hand stützt sich auf den Griff des Pallasches, die in die Hüfte gestützte Rechte hält die Urkunde der Begründung des Deutschen Reiches. Die Gestalt ruht auf dem rechten Bein, während das linke energisch vorgesetzt ist. Dieses Arrangement der Hände und Beine sowie die dadurch bedingte Haltung geben dem Ganzen den Ausdruck von Ruhe, Größe, Energie und gehobener Kraft. Alles das kommt nun freilich noch bedeutsamer in dem vorzüglich durchgeführten Kopf des Fürsten zur Wirkung. Unter dem ein wenig ins Genick geschobenen Helm blicken gebieterisch und bezwingend die machtvollen Herrscheraugen. An Lenbach's durchgeistigte Auffassung erinnern die Züge dieses hochgetragenen Hauptes, das, von der Runenschrift des Alters durchzogen, noch imposanter als in frühern Jahren wirkt.

Die Gesammtcomposition ist von künstlerischer Geschlossenheit und offenbart ein großes Feingefühl für die Wirkung der Linien. Der Bronzeguß der Statue ist in Lauchhammer hergestellt, der in einfachen romanischen Formen gehaltene Sockel in schwedischem Granit ausgeführt. Das Denkmal, das dank der schlichten und doch so wirksamen Behandlung des Mantels auch eine schöne Rückansicht bietet, zählt zu den besten Bismarck-Denkmälern.

Bei jeder der zahlreichen Bismarck Denkmalconcurrenzen, besonders bei dem großen berliner Wettbewerb des Jahres 1895, hat sich wiederholt, und oft peinlich überraschend, gezeigt, wie wenig unsere Bildhauer im Stande waren, die charakteristische Erscheinung des Eisernen Kanzlers überzeugend wiederzugeben, als wenn die bezwingende Wucht dieser allen bekannten, großen zeitgenössischen Persönlichkeit den freien Blick der Künstler getrübt hätte. Selten nur haben wir erschöpfende künstlerische Wiedergaben dieser schon bei Lebzeiten historisch gewordenen Persönlichkeit gefunden. Zu diesen seltenen Künstlerthaten zählt der vor Jahresfrist hier vorgeführte „Gutsherr Bismarck" Max Klein's und jetzt dieses Werk Drischler's.

Ph. St.

Das am 1. April enthüllte Bismarck-Denkmal in Zwickau. Modellirt von Joseph Drischler.

Nach einer Photographie von Franz Hillrich in Berlin.

Digitized by Google

Wochenschau.

Der deutsche Reichstag. — Der Reichstag bereitete in seiner Sitzung am 21. März eine Reihe kleinerer Etats. Vom Etat des Reichsamts des Innern wurde zunächst der zurückgestellte Bau eines Präsidialgebäudes bewilligt, nachdem der frühere Plan durch Bäume umgearbeitet worden war; ebenso gelangten die Etats des allgemeinen Pensionsfonds und des Reichsinvalidenfonds, die Forderung zur Vervollständigung des deutschen Eisenbahnnetzes im Interesse der Landesvertheidigung in Höhe von 6 608 800 ℳ, der Etat der Reichsschuld und die noch nicht verabschiedeten Theile des Reichsschatzamts zur Annahme. Beim Etat des Bankwesens brachte Graf v. Arnim die materielle Bankgesetzangelegenheit zur Sprache, in die ein Obersecretär der Reichsdruckerei verwickelt ist. Staatssecretär v. Podbielski erwiderte, daß es sich hier nicht um eine Fälschung von Banknoten, sondern um einen Diebstahl nicht durchlochter und zufällig noch nicht verbrannter schlechthin echter Exemplare von Kassenscheinen handle. Der relativ geringe Schaden werde durch das Vermögen der Schuldigen gedeckt. Ferner wurden in der Sitzung am 22. das Gesetz über die Reichsdampfersubventionen gegen die Stimmen der Freisinnigen und Socialdemokraten in dritter Lesung, die Novelle zum Brannteweinsteuergesetz und das Gesetz über die Entschädigung unschuldig Verurtheilter in zweiter Lesung angenommen. Dabei beantragte das Haus einhellig die Vorlegung eines Gesetzentwurfs betreffs Entschädigung für unschuldig erlittene Untersuchungshaft. Am 23. begann die zweite Berathung des Flottengesetzes, über das namens der Commission Dr. Lieber den Bericht erstattete. Entgegen seinem Vorschlag wurde beschlossen, den ganzen § 1 zur Debatte zu stellen. Dieser hatte in der Commission folgende Fassung erhalten: „1. Der Schiffsbestand der deutschen Flotte wird, abgesehen von Torpedofahrzeugen, Schulschiffen, Specialschiffen und Kanonenbooten, festgesetzt auf: a. verwendungsbereit: 1 Flottenflaggschiff, 2 Geschwader zu je 8 Linienschiffen, 2 Divisionen zu 4 Küstenpanzerschiffen, 6 große und 16 kleine Kreuzer als Ausführungsschiffe der deutschen Schlachtflotte, 3 große und 10 kleine Kreuzer für den Auslandsdienst; b. als Materialreserve: 2 Linienschiffe, 3 große und 4 kleine Kreuzer. 2. Wo bei am 1. April 1898 vorhandenen und im Bau befindlichen Schiffen kommen auf diesen Schiffsbestand in Anrechnung als Linienschiffe 12, als Küstenpanzerschiffe 8, als große Kreuzer 10 und als kleine Kreuzer 23. 3. Die Bereitstellung der Mittel für die zur Erreichung des Schiffsstandes (Ziffer 1) erforderlichen Neubauten unterliegt der jährlichen Festsetzung durch den Reichshaushaltsetat mit der Maßgabe, daß die Herstellung des gesetzlichen Schiffsbestandes, soweit die im § 4 dafür angegebenen Mittel ausreichen, bis zum Ablauf des Rechnungsjahres 1903 durchgeführt werden kann.“ Graf v. Hompesch als Wortführer des Centrums erklärte, daß dessen Mehrheit der Vorlage zustimme, während eine Minderheit sich ablehnend verhalte. Für die Conservativen gab v. Levetzow eine zustimmende Erklärung ab. Der Socialistenredner Dr. Schönlank griff das Centrum und insbesondere Dr. Lieber heftig an, was eine Erwiderung v. Hertling's hervorrief. An dem verneinenden Standpunkt hielt auch der Süddeutsche Demokrat Haller fest. Dagegen fand die Vorlage in Richert von der Freisinnigen Vereinigung einen warmen Vertheidiger, während Fürst Radziwill den Mein der Polen als Antwort auf die Kriegserklärung der preußischen Regierung durch die Verdoppelung des 100-Millionenfonds gab. Staatssecretär Graf v. Posadowsky vertheidigte die Polenpolitik der preußischen Regierung und fand es bedauerlich, daß die Polen nicht aus taktischen und politischen Gründen für die Flottenvermehrung stimmten, deren Nothwendigkeit sie an sich einsehen. Im Namen der Baltischen Bauernbündler erklärte sich Hilpert in der Sitzung am 24. gegen das Flottengesetz, desgleichen Enzen Richter, der zu bedauern versuchte, daß er ein Gegner einer starken Flotte sei. Ihn erinnerte Admiral Tirpitz an seine widerspruchsvolle Haltung. Früher habe er einen bestimmten Flottenexpansionsplan als unerläßlich gefordert, jetzt bekämpfe er ihn. Staatssecretär v. Thielmann bestritt, daß die Annahme der Vorlage irgendwelche finanzielle Schwierigkeiten zur Folge haben würde. Bebel suchte den Nachweis zu erbringen, daß in Worten und Thaten die Redner des Centrums sich in argen Widerspruch setzten mit ihrem früheren Verhalten. Für die Reichspartei erklärte v. Kardorff sein Einverständniß mit dem Gesetz. Schließlich wurde § 1 desselben in namentlicher Abstimmung mit 212 gegen 139 Stimmen angenommen. Dagegen stimmten 34 Centrumsmitglieder, 3 Antisemiten (Bindewald, Hirschel und Köhler), die vereinigten Demokraten, Welfen und Polen. In der Sitzung am 26. wurden die übrigen Paragraphen erledigt. In § 2, der von der Bereitstellung der Mittel für die erforderlichen Erfordernisse handelt, erklärte Rintelen vom Centrum, daß er dagegen, und Fuchs vom Centrum, daß er dafür stimmen werde. Staatssecretär Graf v. Posadowsky betonte, daß mit der Bindung keine staatsrechtlichen Bedenken verknüpft seien, wie das auch in England und Frankreich von den Parlamenten anerkannt sei. Nach längerer Debatte wurde auch § 2 in namentlicher Abstimmung mit 193 gegen 116 Stimmen angenommen. Die folgenden §§ 3 bis 6, die die Indienststellung und den Personalbestand betreffen, fanden keinen Widerspruch. Bei §§ 7 und 8, die die Deckungsfrage regeln, erneuerten Bebel und Richter ihre in der Commission vorgebrachten und dort abgelehnten Vorschläge auf Einführung einer progressiven Reichseinkommen-, bezw. Vermögenssteuer. Aber auch im Hause hatten diese das gleiche Schicksal, sie wurden abgelehnt, und die Paragraphen gelangten zur Annahme, womit die Berathung erledigt war. Der Marinetat passirte sodann nebenher die zweite Lesung, ebenso die Reste des Etats und das Etatsgesetz. Am 28. fand die dritte Lesung des Flottengesetzes statt, die nach einer längeren Generaldebatte, an der sich Dr. Enneccerus, Liebermann v. Sonnenberg, Bindewald, Fürst Radziwill, Rickert, Richter, v. Bennigsen, Graf v. Mirbach, Bebel, Aldenhoff u. a. betheiligten, mit der Annahme des Gesetzes bei großer Stimmenenthaltung endete.

Aus dem österreichischen Abgeordnetenhause. — Im österreichischen Abgeordnetenhause brachte am 23. März Frhr. v. Dipauli von der Katholischen Volkspartei einen Dringlichkeitsantrag ein betreffs Einsetzung eines Ausschusses von 30 Mitgliedern zur Berathung der Frage wegen Aufhebung der Sprachenverordnungen und zur Feststellung grundsätzlicher Bestimmungen für die Regierung der Sprachenfrage auf dem Wege der Gesetzgebung. Das Haus ging sodann zur Tagesordnung über, auf der die Wahl der beiden Vicepräsidenten stand. Gewählt wurde der Schwarze Herjancic mit 177 von 201 abgegebenen Stimmen zum ersten Vicepräsidenten und der Rumäne Lupul zum zweiten Vicepräsidenten. Beide nahmen die auf sie gefallenen Wahlen an. Hierauf begann die Debatte über die das Regierungsprogramm enthaltende Auseinandersetzung des Ministerpräsidenten Grafen v. Thun, zu der 26 Redner vorgemerkt waren. Als erster Redner sprach Iunck von der Schönerer-Partei. Dr. Steinwender von der Deutschen Volkspartei führte in der Sitzung am 24. aus, das deutsche Volk müsse vor allem erfahren, wie sich die Regierung zu den Sprachenverordnungen stelle. Solange diese Frage nicht geordnet sei, würden keine Rekruten, kein Budget und kein Ausgleich bewilligt werden. Frhr. v. Dipauli von der Katholischen Volkspartei erklärte, er fühle sich durch die Erklärung des Ministerpräsidenten nicht befriedigt. Seine Partei stehe in keinem Verhältniß zur Regierung, sie werde aber gern der Regierung vollständige Objectivität entgegenbringen unter der Bedingung der Wahrung und Berücksichtigung der Interessen der Wähler. Er schloß mit einem Appell zur Aufrechterhaltung des Friedenswerkes. Darauf wurde die Verhandlung abgebrochen, und das Haus lehnte den Antrag Steinwender's auf Vertagung der Delegationswahlen ab. In der Abendsitzung wurden dann die Wahlen der Quotendeputationen und der Delegationen vorgenommen. Herzu hatte Dr. Steinwender erklärt, dagegen protestiren zu müssen, daß die Delegationen früher zusammentreten, bevor die Quote bestimmt sei, und nur unter dieser Rechtsverwahrung in den Wahlakt eingetreten. Lecher bemerkte, daß seine Partei bald von einem Theil der deutschen Abgeordneten Böhmens mit den Czechen abgeschlossene Compromiß als schimpflich und verwerflich ansehe. — Es war nämlich zwischen den Deutschen und Czechen Böhmens vereinbart worden, daß von den 10 Delegirten, die auf Böhmen entfallen, 4 Deutsche, 4 Czechen und 2 Großgrundbesitzer gewählt wurden. Ein ähnliches Abkommen war auch in Mähren getroffen worden. — Auf die Bemerkung Wolf's, daß die Deutschen durch die Theilnahme an den Delegationswahlen der Regierung einen Liebesdienst erwiesen, erwiderte Kayser von der Deutschen Volkspartei, daß die Opposition bedacht sein in die Delegationen eintrete, um die Rechte und Interessen der Deutschen zu wahren. Auch der Deutsch-Fortschrittler Kayser äußerte sich in ähnlichem Sinne. Die nächste Sitzung wurde auf den 29. festgesetzt.

Der spanisch-amerikanische Conflict. — Der spanisch-amerikanische Conflict ist in ein kritisches Stadium getreten. Die amerikanische Commission zur Untersuchung des „Maine“-Unfalls erklärte, daß die Explosion von außen erfolgt sei, daß aber nicht festgestellt, wen die Verantwortlichkeit treffe. Der Bericht, der an den Marinesecretär Long und dann an den Präsidenten Mac Kinley ging, sollte in dieser Woche dem Congreß vorgelegt werden. Das Ergebniß der spanischen Untersuchungscommission behauptete indes das gerade Gegentheil. Der spanische Gesandte in Washington telegraphirte nach Madrid, daß der amerikanische Marineminister darauf bestehe, die Reste der „Maine“ zu entfernen, jedoch ohne Anwendung von Sprengstoffen. Der amerikanische Gesandte in Madrid überreichte am 27. der spanischen Regierung eine Note, in der ihr eröffnet wurde, daß die Lage auf Cuba für das amerikanische Volk unerträglich geworden sei, der Präsident erfahre mit Bestimmtheit, daß die Lage mit jedem Tage schwieriger werde. Infolgedessen habe die Regierung beschlossen, Spanien zu benachrichtigen, daß sie, der jedes andere Interesse als das durch die Ehre und Gerechtigkeit gegenüber einer vom Schrecken niedergedrückten und dem Hunger preisgegebenen Bevölkerung gebotene fernliege, doch auf sofortiger Einstellung der Feindseligkeiten bestehe. In ihrer Antwort erinnerte die spanische Regierung Amerika an die zum Zweck der Aufrechterhaltung der herzlichen Beziehungen bereits gemachten Zugeständnisse und kam, daß das letzte Zugeständniß die Bereitwilligkeit sei, den Conflict wegen des Berichts über den „Maine“-Unfall einem Schiedsgericht zu unterwerfen. Spanien sei jetzt an der Grenze seiner Zugeständnisse angelangt, soweit sie mit der Ehre und Würde des Landes vereinbar seien, und werde Eingriffe in seine souveränen Rechte in Westindien nicht gestatten. Der spanische Ministerrath, der sich am 28. im Palast der Königin-Regentin versammelt hatte, beschloß, dem Befehlshaber auf Cuba, Marschall Blanco, zu befehlen, sofort einen Marineoffizier mit einer Kopie des Berichts der spanischen Untersuchungscommission, die die „Maine“-Katastrophe zufälligen Ursachen zuschreibt, nach Washington zu schicken. Der Bericht sollte dem Präsidenten am 29. vom spanischen Gesandten überreicht werden. Die spanische Regierung gibt die Hoffnung noch nicht gänzlich auf, die Action Mac Kinley's eine Zeit lang aufhalten zu können.

Inzwischen bereitet sich Amerika schon zum Kriege vor. Noch am Abend des 25. wurde die Ordre, alle amerikanischen Schiffe schwarz, also mit der Kriegsfarbe anzustreichen, vom Marinesecretär Long ausgegeben. Ferner wurde beschlossen, gegen alle Monitors, die im Bürgerkriege verwandt wurden, wieder in Dienst zu stellen. Zwei sollen im Hafen von Boston, zwei der Newyork und die übrigen im Hafen von Philadelphia zur Küsten- und Hafenvertheidigung liegen. Der jetzt in Newyork befindliche Monitor Terror sollte sofort nach Key West segeln und zum Geschwader des Admirals Sicard stoßen. Auch der Monitor Puritan erhielt den Befehl, ebenfalls zu fahren. Die alten Monitors können nur fünf bis sieben Knoten die Stunde zurücklegen. Der „Standard“ meldete aus Newyork, Dingley habe jetzt seinen Entwurf, betreffend die sogen. Kriegssteuern, vorbereitet, der die Besteuerung von Thee, Kaffee und Bier umfaßt. Man erwarte, daß diese Steuern 60 Mill. Dol. einbringen werden. Der spanischen Regierung soll von der Spanischen Nationalbank ein Rüstungscredit von 40 Mill. Peseten bewilligt worden sein. Auch in Mexico werden große Sammlungen zur Unterstützung Spaniens veranstaltet. Ein Bürger zeichnete allein 100 000 Dol.

Rußland und China. — China hat am 23. März sämmtliche Forderungen Rußlands angenommen. Diese Zugeständnisse sind folgende: 1. die Verpachtung Port Arthurs auf 25 Jahre als befestigter Stützpunkt für die Marine; 2. diejenige Tallenwans als eines offenen Hafens und zugleich als Endstation für die mandschurische Eisenbahn auf eine ähnlich lange Zeitdauer und mit dem Recht auf Befestigung; 3. das Recht für Rußland, eine Eisenbahn von Petuna nach Talienwan und Port Arthur unter denselben Bedingungen wie bei der mandschurischen Bahn zu erbauen. Dieses Abkommen, das sämmtliche Wünsche Rußlands erfüllt, bereitet den Engländern großen Kummer. Am 24. verlangten deshalb Mitglieder der Opposition im englischen Unterhaus Auskunft über den Stand der Dinge in Chinesien. Darauf erwiderte der Parlamentsunterstaatssecretär des Auswärtigen Curzon, daß eine Beantwortung dieser Fragen das Staatsinteresse ernstlich gefährden würde. Nur möchte er die Mittheilung, die Regierung habe keine Benachrichtigung des Gerüchts, daß die Vicekönige von Nanking und Hupe sowie der Gouverneur von Hunan übergelaufen seien, die Angelegenheit des Nangsertales von Nanking aus zu leiten und dem Kaiser seine Stimmen in den Angelegenheiten der Central- und der westlichen Provinzen zu ertheilen. Der britische Gesandte Macdonald habe am 22. telegraphirt, in Peking sei von einer derartigen Rebellion nichts bekannt.

Colonial-Angelegenheiten.

Goldfunde in Deutsch-Ostafrika. — Anfang vorigen Jahres hatte der Afrikareisende Jantz Angaben über das Vorkommen von Gold in dem deutsch-ostafrikanischen Gebiet südlich des Victoriasees gemacht. Die darauf in aller Stille ausgesandte Sachverständigencommission hat nunmehr, wie die „Nordd. Allg.“ mittheilte, ihre ersten Berichte erstattet, denen zufolge an den von Jantz angegebenen Punkten Goldquarzgänge als vorhanden festgestellt wurden. Die Commission setzt ihre Untersuchungen fort. Die bisher gemachte Feststellung ist um so bedeutsamer, als auch kürzlich ein gleicher Bodenreichthum nordwestlich des Nyassees entdeckt worden sein soll. Anscheinend zieht sich die Goldzone von Süden nach Norden durch die ganze Westgrenze des deutsch-ostafrikanischen Gebiets. An der nach Jantz genannten Entdeckung ist Hiergers der Reisebegleiter hervorragend betheiligt, wie er denn auch an einer Stelle für die Anfertigung erwähnter Sachverständigencommission die Kosten aufgebracht hat.

Verstärkung der Besatzung von Muansa und Bukoba. — Auf Grund von Nachrichten über Unruhen in Uganda hat der kaiserl. Gouverneur General-major Liebert den Lieutenant Richter mit 60 Mann (Nichtsuahausen) aus Pangani nach Muansa entsendet. Durch diese Verstärkung ist die Besatzung von Muansa und Bukoba angehalt auf den etatsmäßigen Stand den zwei Compagnien gebracht worden.

Leipziger Mission am Kilimandscharo. — Von der Leipziger Mission am Kilimandscharo ist die erfreuliche Kunde eingetroffen, daß auf der Station Moschi das erste Taufest stattgefunden hat. Die ersten Täuflinge kamen aus der Zahl der im Missionshause zu Moschi wohnenden Schulschüler. Auch in Madschame ist die Arbeit an der eingeborenen Jugend von guten Erfolgen begleitet. Bei Gelegenheit der letzten Conferenz der Kilimandscharo-Mission prüften die anwesende Missionare Richard und Hohmann die Schulschüler und fanden die Fortschritte namentlich im Lesen und in der biblischen Geschichte zufriedenstellend. Aus der Leipziger Wakamba-Mission wurde gemeldet, daß Br. Hermann, der Leiter Missionar unter den Wakamba, das Evangelium Lucae in deren Sprache übersetzt hat. Die Uebersetzung ist bei B. Tauchnitz in Leipzig gedruckt worden und im Verlag der Mission erschienen.

Rückkehr einer Forschungsexpedition aus dem Hinterland von Camerun. — Hier ein Telegramm des präsidirenden Gouverneurs in Cameroun besagte, in der Chef der Jaunde-Station, Premierlieutenant v. Carnap-Quernheim, von einer friedlich und erfolgreich verlaufenen Forschungsexpedition nach dem Südosten des Hinterlandes von Cameroun über Wolo am Sangafluß und über den Congo wohlbehalten in Cameroun wiedereingetroffen.

Mannigfaltigkeiten.

Hofnachrichten.

Kaiser Wilhelm traf am 25. März nachmittags ½2 Uhr in Bremerhaven zu einer Fahrt mit dem Schnelldampfer Kaiser Wilhelm der Große am Kaisershafen ein, begab sich an Bord des Dampfers, worauf mit der Durchschleusung des Dampfers durch die Kammerschleuse begonnen wurde. Auf der Weser angekommen, drehte das Schiff, setzte sich in schnellere Bewegung und war bald darauf den Blicken der Menge entschwunden. Die Fahrt nahm den besten Verlauf; am 26. mittags erfolgte die Rückkehr nach Bremerhaven. Bei dem am 25. an Bord stattgehabten Festmahl gedachte der Kaiser auch des 83jährigen Mündigkeitsjubiläums des Fürsten Bismarck und widmete dem Jubilar einen Trinkspruch. Nachmittags reiste er nach Berlin zurück.

Die Prinzessin Friedrich Leopold von Preußen kehrte mit ihrer kleinen Tochter am 22. März von Dresden nach Berlin zurück.

Der König von Sachsen siedelte am 21. März vom Residenzschloß in Dresden in die Königliche Villa Strehlen über.

Der Großherzog von Sachsen-Weimar traf laut Meldung vom 23. März wohlbehalten in Rom ein.

Der Herzog von Sachsen-Koburg und Gotha kam am 24. März von Nizza in Viareggio an, um bis Mitte April dort zu bleiben; sein Befinden ist befriedigend.

Das Befinden der in Rom weilenden Kronprinzessin von Schweden und Norwegen ist neuerdings ein weiterlich günstigeres. Die hohe Frau wird mit ihrem Gemahl längern Aufenthalt in Amalfi nehmen.

Der König von Serbien, der an den Masern erkrankt war, ist wiederhergestellt.

Die Kaiserin-Witwe Maria Feodorowna von Rußland reiste am 19. März von St. Petersburg nach Kopenhagen, wo sie am 21. abends ankam.

Die spanische Infantin Eulalia, Gemahlin des Prinzen Anton von Bourbon-Orléans, Infanten von Spanien, verließ nach mehrwöchigem Aufenthalt bei ihrer Schwester, der Prinzessin Ludwig Ferdinand von Bayern, München am 20. März, um sich über Ostende nach London zu begeben.

Personalien.

Die in Evangelicis beauftragten sächsischen Staatsminister haben den bisherigen ersten Geistlichen Rath beim evangelisch-lutherischen Landesconsistorium, Oberconsistorialrath Dr. Heinrich Ludwig Oskar Ackermann, zum Oberhofprediger an der evangelischen Hofkirche in Dresden ernannt und ihm die Stelle des Vicepräsidenten beim Landesconsistorium übertragen.

Oberconsistorialrath Kattig, das bisherige Mitglied des Evangelischen Oberkirchenraths in Berlin, wurde zum Director des Consistoriums der Provinz Sachsen unter Verleihung des Charakters als Consistorialpräsident ernannt.

Generalsuperintendent der Rheinprovinz wurde der Consistorialvortragende Umbeit in Koblenz.

Zum Regierungspräsidenten in Sigmaringen ist der frühere Landrath in Hanau und nachmalige Cabinetsdirektor in Detmold v. Oertzen ernannt worden.

In Bückeburg hat der neuernannte Staatsminister Frhr. v. Feilitzsch, bisher Landrath des Kreises Naumburg, am 15. Februar die Amtsgeschäfte eines Chefs des Staatsministeriums übernommen.

Der Professor der Physiologie an der berliner Universität Dr. Wilhelm Engelmann wurde zum ordentlichen Mitglied der dortigen Akademie der Wissenschaften ernannt.

Zum Verweser des russischen Ministeriums für Volksaufklärung wurde Geh. Rath Prof. Bogolepow, Curator des moskauer Lehrbezirks, ernannt. Er war als Professor des römischen Rechts unter den moskauer Studenten als scharfdenkender und humaner Lehrer beliebt.

Zum württembergischen Finanzminister wurde der bisherige Vorsteher im Finanzministerium, Präsident v. Geyer, ernannt.

Die berliner Akademie der Wissenschaften ernannte zu correspondirenden Mitgliedern ihrer physikalisch-mathematischen Classe die Universitätsprofessoren Dr. Georg Ossian Sars in Christiania, Geh. Rath Dr. Adolf Fick in Würzburg, Geh. Rath und Obermedicinalrath Dr. Karl v. Voit in München, Geh. Medicinalrath Dr. Victor Hensen in Kiel, Geh. Rath Dr. Wilh. Kühne in Heidelberg und den Professor an der pariser Academie des Sciences Emil Picard, Mitglied des Franzöſischen Instituts.

In Bremen wurde der Richter Dr. Donandt zum Senator als lebenslängliches Mitglied der Senatsregierung an Stelle des verstorbenen Hermann Gröning gewählt.

Ehrenbezeigungen.

Geh. Hofrath Dr. Wilhelm Pfeffer, ordentlicher Professor für Botanik an der Universität Leipzig, der erst vor kurzem zum Mitglied der Belgischen Akademie der Wissenschaften ernannt worden ist, wurde am 10. März zum Ehrendoctor der englischen Universität Cambridge ernannt.

Dem kaiserl. Landeshauptmann von Deutsch-Südwestafrika, Major Leutwein, verlieh der König von Württemberg das Ehrenkreuz des Ordens der Württembergischen Krone mit Schwertern, womit der persönliche Adel verbunden ist, in Anerkennung seiner hervorragenden Leistungen im deutschen Schutzgebiet.

Prof. Dr. Victor Carus in Leipzig wurde von der Biologischen Gesellschaft in Paris, deren correspondirendes Mitglied er bereits war, zum wirklichen auswärtigen Mitglied ernannt. Ebenso hat die Zoologische Gesellschaft in London, die sagungsgemäß nur 25 ausländische Mitglieder haben darf, neuerdings Prof. Carus durch Aufnahme in diese Zahl ausgezeichnet.

Die theologische Facultät der Universität Kiel verlieh dem Prediger Bachert in Hamburg aus Anlaß seines 25jährigen Jubiläums als Leiter der Erziehungsanstalt Rauhes Haus die theologische Doctorwürde.

Der Firma Schiedmayer, Pianofortefabrik und königl. Hoflieferanten, in Stuttgart wurde vom König von Württemberg die Große Goldene Medaille für Kunst und Wissenschaft verliehen.

Königin Elisabeth von Rumänien wurde von der Universität zu Budapest in Würdigung ihrer unter dem Namen Carmen Sylva entfalteten hochwerthigen literarischen Thätigkeit zum Ehrendoctor ernannt.

Festkalender.

Fürst Bismarck erhielt am 25. März zu seinem 80jährigen Militärjubiläum ein Glückwunschschreiben des Kaisers, das der Generaladjutant v. Schweinitz nach Friedrichsruh überbrachte. Das Offiziercorps des 2. Garderegiments zu Fuß, dem der Fürst 3 Jahre activ angehört, übersandte als Ehrengabe eine 45 Centim. hohe silberne Statuette eines Grenadiers aus dem Jahre 1813, der Gründungszeit des Regiments. Aus Bremerhaven traf noch ein Glückwunschtelegramm des Kaisers in Friedrichsruh ein. Unter den vielen dem Fürsten zugegangenen Glückwünschen befanden sich noch Schreiben und Telegramme anderer deutscher Fürsten sowie von den Regierungen und Jägerbataillonen, in denen der Fürst gedient hat, ferner von verschiedenen Ehrenchargen, Corpscommandos und vielen Corps des Militärs.

Der Vorstand des Ausschusses für die deutschen Nationalfeste beschloß, von den zur Wahl stehenden Festorten den Niederwald bei Rüdesheim als künftige Feststätte zu wählen. Die Wahl von Rüdesheim ist an die Bedingungen geknüpft, daß die zu Ausstattung gestellte Gewährsumme voll beschafft, daß das Gelände vertraglich und zu einem annehmbaren Preise erworben werde, und daß die zu treffenden Vereinbarungen die Zustimmung des Ausschusses und der communalen Aufsichtsbehörde erhalten. Den Vereinen und Ortsausschüssen der übrigen in den Wettbewerb um die Festfeier eingetretenen Orte wurde für ihre bisherige Mitarbeit gedankt, und die Ueberlassung ihrer Pläne sowie ein Anzahl anderer Männer, die an der Sache bisher mitgewirkt, wurden in den Ausschuß gewählt. Zugleich richtete der Vorstand an alle Deutsche des In- und Auslandes die Bitte um einmüthige und thatkräftige Förderung des vaterländischen Unternehmens, das der Ausschuß nunmehr mit allem Nachdruck zu verwirklichen bestrebt sein wird.

Zu der in diesem Jahr zu feiernden 200jährigen Begründung der Francke'schen Stiftungen in Halle a. S. werden jetzt von vielen Seiten Vorbereitungen getroffen. Vor allem wurde die Gründung von Freistellen für Waisenkinder in Aussicht genommen. Prof. Hertzberg und Pred. Förster haben bereits Biographien Francke's herausgegeben, und noch steht manche Veröffentlichung über Wesen und Bedeutung der Anstalten bevor.

Der 50jährige Gedenktag der Erhebung Schleswig-Holsteins wurde in Kiel durch eine Landesfeier würdig begangen. Unter den Ehrengästen befand sich Herzog Ernst Günther zu Schleswig-Holstein. Zahlreiche Offiziere und Kampfgenossen der schleswig-holsteinischen Armee aus allen Theilen Deutschlands waren zur Theilnahme erschienen. Zur Vorfeier fand am 23. März abends ein Fackelzug statt. Den festlichen Tag leitete Glockengeläut ein. Sodann fand die Schmückung der Gräber der gefallenen Achtundvierziger auf dem Friedhof und ein Festgottesdienst in der Nikolaikirche statt. Dem Vorbeimarsch des Festzugs saßen die Kaiserin Friedrich und die Prinzessin Heinrich vom Schloßfenster aus zu. Dem Festessen im Rathhause wohnten Herzog Ernst Günther, der Oberpräsident v. Moeller, Geh. Rath v. Eisenach, Admiral Koester, Vicedirektor Thomsen, die Contreadmirale Oldekop, Lendemann und v. Arnim, die Spitzen der Civilbehörden und viele alte Kampfgenossen bei. Herzog Ernst Günther gedachte in warm gehaltener Rede der Verstorbenen, begrüßte die anwesenden Mitkämpfer, dankte denen, die seinem verewigten Vater ein Denkmal zu setzen im Begriff stehen, und legte kurz und treffend den Charakter der 1848er Erhebung in Schleswig-Holstein dar; mit dem Hoch auf den Kaiser schloß er seine Ansprache. Auch in Altona ist der Gedenktag sehr festlich begangen worden mit Fackelzug und Illumination am 23. abends, Festgottesdienst in der Hauptkirche sowie Schmückung der Gräber der Gefallenen und des Ehemnitz-Denkmals auf dem Friedhof. Daran schloß sich die Denkmalsenthüllung, bei der auch der Generalobrist Graf v. Waldersee, der Stadtcommandant General v. Schlemm und viele andere Offiziere zugegen waren. Abends folgte ein Festbankett. Ebenso fanden in Schleswig und andern Städten der Elbherzogthümer entsprechende Gedenkfestlichkeiten statt.

Eine Kaiserjubiläums-Medaille, gestiftet aus Anlaß der am 2. December bevorstehenden Jubelfeier des an diesem Tag im Jahre 1849 geschehenen Regierungsantritts Kaiser Franz Joseph's von Oesterreich wird den Personen aller Standesgruppen und aller Chargengrade verliehen werden, die innerhalb dieser 50 Jahre im Heer, in der Kriegsmarine, in den Garden und in den Landwehren sowie in der Gendarmerie gedient haben. Bei einer Dienstzeit bis zu 50 Jahren wird die Medaille in Bronze, bei längerer Dienstzeit aber in Gold, mit einem über der Münze schwebenden Goldadler verliehen.

Stenographie.

In der Mertes'schen Schule scheint die Bewegung gegen den Anschluß an das Einigungssystem Stolze-Schrey, die von dem Begründer des Systems selbst begünstigt wird, Fortschritte zu machen. Diese gegnerische Richtung hat unter der Leitung von Jul. Fisch in Gerstenkünde ein „Mertesiana“ betiteltes neues Fachblatt herausgegeben.

Nach der neusten Zählung für 1896/97 umfaßt die Gabelsberger'sche Schule insgesammt 1161 Vereine mit 45174 stenographiekundigen und Beitrag zahlenden Mitgliedern. Unterrichtet wurden 54184 Personen gegen 49013 im Vorjahr. Auf Deutschland entfallen 974 Vereine mit 35448 Mitgliedern und 32548 Unterrichteten, auf Preußen 420 Vereine mit 10378 Mitgliedern und 8649 Unterrichteten.

In Berlin haben 16 Vertreter der stenotachygraphischen Schule in den letzten Tagen des verflossenen Jahres die beabsichtigten Fusionsverhandlungen zum Abschluß gebracht. Die betreffenden Vorschläge wurden einstimmig angenommen. Der in letzter Zeit vielfach verhandelte Streit um den Ursprung der Stenotachygraphie wurde durch eine Resolution erledigt, nach der die Frage, ob Aagust Lehmann der alleinige Gründer sei, weder mit Bestimmtheit bejaht noch verneint werden könne. Jedenfalls sei er in hervorragender Weise an der Erfindung betheiligt.

Der Vorsitzende des Braun'schen Stenographenverbandes in Hamburg versandte einen Aufruf zu neuen Einigungsverhandlungen auf Grundlage der Braun'schen Grundsätze. Die in Aussicht genommene neue Schrift soll nicht nur geeignet sein, die vocalisirenden Systeme zu einigen, sondern auch die Schule Stolze-Schrey zur Vocalschreibung zu führen.

Dr. Fleischer in Dresden, der vor einigen Jahren aus der Stolze'schen Schule ausschied und auf Stolze'scher Grundlage ein neues System aufstellte, hat sich jetzt der Einigungsschaft Stolze-Schrey angeschlossen.

Arbeiter-Angelegenheiten.

In Gera ist die Errichtung eines großen Wohlfahrtswerkes in Vorbereitung. Es handelt sich um die Verbindung folgender Anstalten in einem Hause und unter einer Oberleitung: Mädchenheim (Mädchenherberge), Knabenheim und Mädchenbildungsanstalt, Speiseanstalt, Volksbad und Waschanstalt. Den Platz dazu beabsichtigt die Stadt herzugeben. Im Baufonds befinden sich 66000 ℳ an Stiftungsgeldern, die übrigen 130000 ℳ sollen durch eine Anleihe aufgebracht werden.

Der Verein leipziger Buchdrucker- und Schriftgießereigehilfen hatte eine Urabstimmung über die Erwerbung eines eigenen Vereinshauses veranlaßt. Von 1760 exzegebenen Stimmzetteln gingen 1593 wieder ein. Für die Erwerbung stimmten 803, dagegen 780, zehn Stimmzettel waren ungültig.

Der braunschweiglsche Landtag bewilligte im ganzen 780000 ℳ für den Bau von Familienwohnungen für Arbeiter auf den Tomänen.

Die Zimmerer Leipzigs beschlossen in einer am 22. März abgehaltenen Versammlung, die von dem Arbeitgeberverband beschlossene 9½stündige Arbeitszeit und 52 ₰ Mindestlohnsätze vorläufig anzunehmen und auf allen Arbeitsplätzen exemplarisch durchzuführen. Es traten etwa 70 Zimmerer bei solchen Meistern, die dies nicht bewilligten, in den Ausstand ein. — In einer Versammlung der ausständigen Schneidergehilfen Leipzigs am 23. März wurde mitgetheilt, daß bisher neun Firmen den Tarif I und 37 Firmen den Tarif II bewilligt hätten. Am 25. betheiligte sich eine Versammlung der Schneiderinnen mit dem Ausstand und faßte den Beschluß, bei den früher angenommenen Resolutionen stehen zu bleiben, also die Aufbesserung der Löhne der freien Vereinbarung zwischen Meister und Gehilfen zu überlassen. — Die Leipziger Tischlergehilfen haben ihre Forderungen in der Hauptsache bewilligt erhalten und den Ausstand beendigt.

In der Baumwollweberei zu Mittweida stellten am 22. März 350 Personen die Arbeit ein. Sie verlangen Abschaffung des Prämiensystems, Einführung des Metermaßes an Stelle des Stückmaßes und bessere Behandlung. — In Crimmitschau erhielten aus Anlaß des in der Dampfmaschinenfabrik ausgebrochenen Ausstands die 123 ausständigen Arbeiter ihre Entlassung. — Nachdem in Jena bereits infolge von Streitigkeiten mit den Arbeitgebern die Malergehilfen ausgesperrt worden sind, traten am 24. März wegen Arbeitsverstellung der Gehilfen bei einem Meister sämmtliche Zimmererer ihre Arbeiter entlassen. — In Breslau stellten die Schmiedinnenarbeiter der Frankfurter Güter-Eisenbahngesellschaft wegen verweigerter Lohnerhöhung die Arbeit ein. — In Hannover befinden sich die Stuccateure im Ausstand. — In Bochum brach am 22. März ein Ausstand der Schmiede aus. Sie hatten zwei Tarife aufgestellt für Stückarbeit, die eine 10procentige Lohnerhöhung bedeuteten. Der erste Tarif wurde nur von einem Grobgeschirr, der zweite von 17 Meistern angenommen, von 30 abgelehnt. — In Hüdesowagen kündigten 40 Weber der Tuchfabrik von Franz Hendrich's Söhne wegen verspäteter Lohnauszahlung die Arbeit. — In Schwege stellten die Weichbinder gehilfen die Arbeit ein. Die Meister hatten einen neuen Lohntarif vorgelegt, dessen Unterschrift die Gehilfen verweigerten, worauf ihnen zum Theil gekündigt wurde. Infolgedessen traten sie in den Ausstand ein. — In München traten am 21. März 202 Tischlergehilfen in acht Werkstätten infolge Lohnstreits in den Ausstand ein. — In München ist auch ein Todesterrorismus in jenen Geschäften ausgebrochen, die die Forderungen der Gehilfen ablehnten. In einer Reihe handelte es sich um die neunstündige Arbeitszeit. — In Stuttgart traten am 21. März gegen 200 Schuhwaarengesellen wegen Lohnstreitigkeiten in den Ausstand ein.

Die ausständigen Fabrikschuhmacher in Berlin haben eine vollständige Niederlage erlitten und den Ausstand für beendet erklärt.

In Tilsit legten auf den Holzplätzen 600 Arbeiter die Arbeit nieder; sie fordern die zehnstündige Arbeitszeit.

In Mühlhausen i. Th. wurde der Ausstand der Zäpfereiarbeiter von diesen als ausschlußlos aufgegeben.

Im österreichischen Abgeordnetenhause brachten Schneider und Genossen (christlich-social) einen Antrag ein, die Regierung wolle eine internationale Conferenz behufs Herabsetzung der industriellen Arbeitszeit veranlassen und in den Staatsbetrieben die achtstündige Arbeitszeit einführen.

Unfälle.

Auf dem Gläckhilf-Schacht der mansfelder Kupferschiefer bauenden Gewerkschaft, am Bielsholz gelegen, ereignete sich ein schreckliches Unglück. Durch niedergehendes Gestein wurden acht Bergleute und ein Fahrsteiger verschüttet. Zwei der Verunglückten wurden todt, die übrigen schwerverletzt zu Tage gefördert.

Aus Nürnberg wurden zwei Haudeinstürze gemeldet. Am 23. März abends erfolgte in der Bäckerstraße bei einem Neubau ein Einsturz, durch den zwei Arbeiter schwer verletzt wurden. Am 24. früh stürzte auf der gegenüberliegenden Seite dieser Straße der hintere Theil eines Neubaus ein, wobei fünf Personen verschüttet wurden. Von diesen war eine Frau getödtet, ein Taglöhner schwer, die drei andern waren leichter verletzt.

Ein größerer Eisenbahnunfall ereignete sich am 22. März auf den Bahnhof Lattern unweit Breslau. Ein aus Oberschlesien kommender Güterzug durchfuhr mit unvermiderter Geschwindigkeit das Haltesignal und fuhr auf einen dort haltenden Lokalzug auf, der eben nach Breslau abgehen sollte. Zwei Personenwagen des Lokalzugs wurden ganz zertrümmert, die Maschine und zwölf Wagen des Güterzugs erheblich beschädigt. Zwei Reisende von dem Lokalzug wurden leicht verletzt, der Zugführer des Güterzugs erlitt schwere Verletzungen, drei Bremser erhielten leichte Verwundungen. — Aus dem Westen Deutschlands wurde ebenfalls über den Zusammenstoß zweier Züge berichtet. Auf dem Bahnhof Celle (Regierungsbezirk Münster) fuhr am 25. März nachts ein Güterzug auf einen anfahrenden vorwärts. Vom Zugpersonal wurden ein Bremser des Güterzugs und der Führer der Locomotive des Eilzugs verletzt. Beide Locomotiven des Eilzugs und sieben Wagen des Güterzugs erlitten beträchtliche Beschädigungen.

Der deutsche Schooner Alma ging am 27. März mit der gesammten Besatzung in der Nähe von Scarsie auf Bernholm unter.

Ein großer Bergsturz fand bei der Wallfahrtskirche Brettfall nahe bei Strub in Tirol statt. Mehrere Wirthschaftsgebäude wurden verschüttet.

In der russischen reichsamt Bachmut (Gouvernement Jekaterinoslaw) stürzte eine Feuerbrunst 100 Häuser ein. Dabei verbrannten 18 Personen und erlitten zahlreiche Menschen Brandwunden.

In der Grube Hazard zu Micheraux bei Lüttich wurden am 25. März beim Entzünden einer Sprengmine durch Explosion des Pulvers etwa 20 Arbeiter schwer verletzt. Hervorgerufen wurde die Katastrophe durch die Unachtsamkeit eines Arbeiters. Von den Verunglückten erlagen zwei ihren Wunden.

Der Postdampfer Ville de Rome der Compagnie Générale Transatlantique scheiterte am 22. März früh bei dem Cap Negro an der Insel Menorca. Die Passagiere, die Mannschaft und die Post wurden gerettet.

In der von einer Explosion schlagender Wetter betroffenen Grube Santa Isabel bei Belmez in Spanien waren bis zum 19. März 53 Todte und viele, meist schwer Verwundete geborgen.

Todtenschau.

Prinzessin Françoise von Joinville, eine Tochter des Kaisers Dom Pedro I. von Brasilien, am 1. Mai 1843 in Rio de Janeiro mit dem Prinzen Franz von Joinville, dem dritten der Söhne des Königs Ludwig Philipp, vermählt, Eisenbahnbeamtenbesuche, am 2. August 1824 zu Rio de Janeiro geboren, † in Paris am 27. März.

Erbherzogin Natalie Maria Theresia von Oesterreich, die älteste der Töchter des Erzherzogs Friedrich, k. u. k. Feldzeugmeisters und Commandanten des 5. Armeecorps in Pressburg, und seiner Gemahlin Isabella, geborenen Prinzessin von Croy, am 12. Januar 1884 zu Pressburg geboren, † daselbst am 23. März.

Georg Adler, Commerzienrath, bedeutender Industrieller in Buchholz, dem Sachsen die Einführung der Cartonnagenfabrikation zu danken hat, † daselbst am 19. März.

Maximilian v. Baumgarten, österreichisch-ungarischer Feldmarschall-Lieutenant, seit 1879 im Ruhestand, † in Wien am 26. März, 74 Jahre alt.

Johann Magnus Björnstjerna, General, ehemaliger schwedischer Kriegsminister, † in Stockholm am 19. März, 93 Jahre alt.

Adalbert Franciscus Bruhn, dänischer Generalmajor und früherer Chef der Seeverpflegung Kopenhagens, ein tüchtiger Offizier, der auch häufig zu Sendungen ins Ausland geschickt wurde, 1824 auf Seeland geboren, † in Aalter am 5. März.

Giovanni Battista Dantoni, Professor in Rom, hervorragender italienischer Augenarzt, früher als Assistent des Geh. Raths v. Rothmund in München thätig, † in Rom am 5. März.

Henry Clement Swinnerton Dyer, Oberst, Director der großen Waffenfabrik von Armstrong, Whitworth und Co. zu Elswick bei Newcastle, der Präsident des britischen Verbands der Waffeningenieure, 1834 geboren, † auf seinem Landsitz bei Manchester am 23. März.

Dr. jur. Karl Wilhelm Günther Frhr. v. Gärtner-Gröbenow, Herr auf Höhrichsdorf bei Wollmirstedt, seit December 1895 Gesandter des Deutschen Reichs und bevollmächtigter Minister in Teheran, vorher Generalconsul in Kalkutta, am 7. April 1856 zu Leipzig geboren, † in Teheran am 22. März.

Adolf Hoffler, angesehener Landschaftsmaler, am 23. December 1825 zu Frankfurt a. M. geboren, † daselbst am 19. März.

Edmund Frhr. v. Hövel-Herbeck, um die Hebung der Landwirthschaft in seiner westfälischen Heimat verdient, Vorsitzender der Landesculturgesellschaft für den Regierungsbezirk Arnsberg, Mitglied des Deutschen Landwirthschaftsraths, des westfälischen Provinziallandtags u. s. w., am 25. November 1833 geboren, † in Hagen i. W. am 13. März.

Karl Krafft, Pastor emer. in Elberfeld, Schriftsteller auf kirchengeschichtlichem und culturgeschichtlichem Gebiet, am 25. November 1814 zu Köln geboren, † in Elberfeld am 11. März.

Paul Lang, Dekan in Urach, einer der beliebtesten und tüchtigsten Schriftsteller Schwabens, der auf dem Gebiet der culturgeschichtlichen Erzählung und geschichtlichen Novelle, als religiöser und pädagogischer Schriftsteller sowie auch als Vorleser mit vielem Erfolg thätig war, am 9. September 1846 zu Wildenstein bei Crailsheim geboren, † in Urach am 19. März.

Karl Overweg, Metallhändler in London, ein hervorragendes Mitglied der dortigen deutschen Colonie, Bruder des Landeshauptmanns von Westafrika, † daselbst am 24. März, etwa 50 Jahre alt.

Dr. Wilhelm Schiffer, seit dem Mai 1896 Oberverwaltungsgerichtsrath in Berlin, vorher Oberpräsidialrath in Koblenz, von 1884 bis 1890 Mitglied des deutschen Reichstags für Schlochau-Flatow und von 1885 bis 1888 des preußischen Abgeordnetenhauses, wo er der deutsch-conservativen Fraction angehörte, am 2. December 1844 zu Marburg geboren, † in Berlin am 20. März.

Johann Schischkin, Professor, berühmter russischer Landschaftsmaler, der seine Studien in Düsseldorf und München machte und vielfach den nordischen Wald verherrlicht hat, Mitglied der Kunstakademie in St. Petersburg, am 13. Januar 1827 zu Jelabuga (Gouvernement Wjatka) geboren, † laut Meldung aus St. Petersburg vom 20. März.

Dr. med. J. Schüp, emeritirter Docent an der prager Deutschen Universität, der Senior der dortigen Aerzte, Mitglied der Leopoldinisch-Carolinischen Akademie zu Halle a. S., auch als medicinischer Schriftsteller von Ruf, † in Prag am 17. März.

Karl A. Tavastjerna, finnländischer Schriftsteller, einer der bedeutendsten der jüngern Dichterschule seiner Heimat, dessen Gedichte in mehreren Bänden gesammelt erschienen, auch Novellen, Romane, zuletzt als Zeitungsredacteur in Björneborg thätig, am 13. Mai 1860 bei Ed. Michel (Finnland) geboren, † in Björneborg am 20. März.

Dr. Gottfried Bellen, Democratiker in Köln, am 30. November 1822 zu Bisenheim bei Bedburg geboren, † in Köln am 22. März.

Hans Wachenhusen, Hofrath, vielseitig begabter Schriftsteller und bedeutender Feuilletonist, der auf großen Reisen Stoff für seine literarischen Arbeiten sammelte und als Kriegsberichterstatter, Reiseschriftsteller und Verfasser einer bedeutenden Anzahl von Gesellschaftsromanen, Erzählungen u. s. w. sich einen Namen gemacht hatte, am 1. Januar 1823 zu Trier geboren, † in Marburg am 23. März. (Vorstdt u. Biographie s. Nr. 2845 vom 6. Januar d. J.)

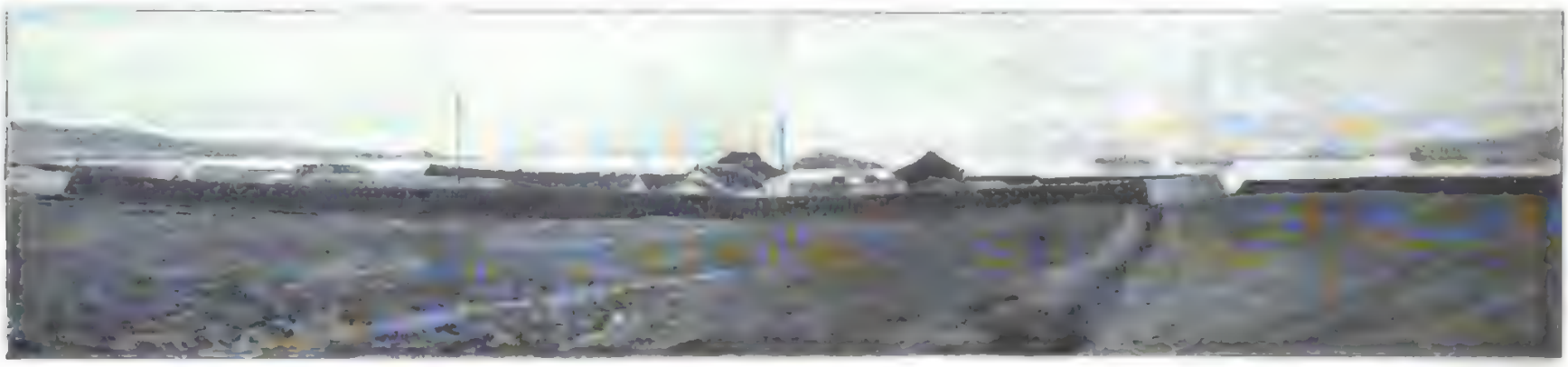

1. Brückenlager. (Raum für Proviant und Materialienvorrat, Lagerplätze für Holz u. s. w., Chinesenpferdeställe, Schmiede u. s. w. Die Brücke geht von der Mitte des Lagers nach See zu.)

2. Brückenlager.

bis 7 Grad C. betrug. Auch die Wege in den Lagern sind sämmtlich geebnet und mit Laternen versehen worden.

3. Brückenlager mit der Brücke. (Auf derselben Matrosen mit einem Proviantkarren, einem chinesischen Ponywagen.)

Bilder aus Kiautschou.

I.

Der Kiautschou-Bucht, unserer Erwerbung in China, bildet bekanntlich einen Theil der Provinz Schantung. Der Ankerplatz unserer Kriegsschiffe ist die Rhede von Tsintau. Unsere Abbildung 4 zeigt die Schiffe Kaiser und Prinzeß Wilhelm in derselben vor Anker liegend. Die Küste ist flach, das Land steigt allmählich bis etwa 100 Mtr. an; es ist ziemlich felsig und weist auffallend viele Erdrisse auf, die bis zu 3 Mtr tief sind (s. Abbildung 6). Die Gegend macht keinen sehr freundlichen Eindruck, da Wald und Vegetation fast vollständig fehlen. Gleich an der Küste liegt das Dorf Tsintau, weiter im Innern des Landes die Städte Tsimo und Kiautschou. Früher war Kiautschou selbst Hafenstadt, allmählich ist aber die Zufahrt völlig versandet und der blühende Handel ganz zu Grunde gegangen.

Die Chinesen hatten bei Ausbruch des Krieges mit Japan begonnen, Tsintau zu befestigen. Infolgedessen fanden unsere Matrosen vier große, völlig eingerichtete Lager vor, ebenso war eine große Landungsbrücke bereits im Bau (s. Abbildung 2 und 3). Etwa 200 Mtr. ist dieselbe auf felsigem Gestein in Mauerwerk ausgeführt, weiter hinaus wird sie in Eisenconstruction mit Holzbohlen fortgesetzt. Unweit der Brücke befindet sich das sogen. Brückenlager (s. Abbildung 1 und 3). Die Lager sind sämmtlich nach chinesischer Art viereckig angelegt, der Lagerplatz ist von einer etwa 3 bis 4 Mtr. hohen Lehmmauer umgeben; im Innern befinden sich zahlreiche Gebäude, die als Kasernen und Depots dienten. Alle Gebäude sind einstöckig, aus Steinen aufgeführt und mit Ziegeln gedeckt. Die Einrichtung im Innern war äußerst primitiv; für unsere Truppen sind sie inzwischen alle wohnlich hergerichtet, die Fußböden sind gedielt, die Wände getweißt, Tische und Stühle herbeigeschafft und namentlich überall Oefen gesetzt, da die Temperatur den ganzen Winter hindurch — 6 Schmutz inner- und außerhalb der Häuser war reichlich vorhanden.

Im Brückenlager sind die Räume gegenwärtig mit Proviant und den sonst nöthigen Materialien gefüllt; es sind daselbst Pferdeställe errichtet und eine Schmiede angelegt. Abbildung 3 zeigt uns, welch reges Leben jetzt auf der Landungsbrücke herrscht: Matrosen sind bei einem Proviantkarren beschäftigt; es ist ein chinesischer Ponywagen, aus einer alten Geschützprotze gefertigt und mit Segeltuch überspannt. Vom Brückenlager führt ein breiter, von den Chinesen angelegter Weg am Strande entlang in etwa fünf Minuten nach dem Dorfe Tsintau. Hier gibt es nur wenige Steinhäuser, die meisten Gebäude sind mit Stroh gedeckte Lehmbuden. Abbildung 9 zeigt uns die breite, ziemlich gut gepflasterte Hauptstraße des Dorfes, auf der stets ein reges Marktleben herrscht. In großen Scharen sitzen die Verkäufer

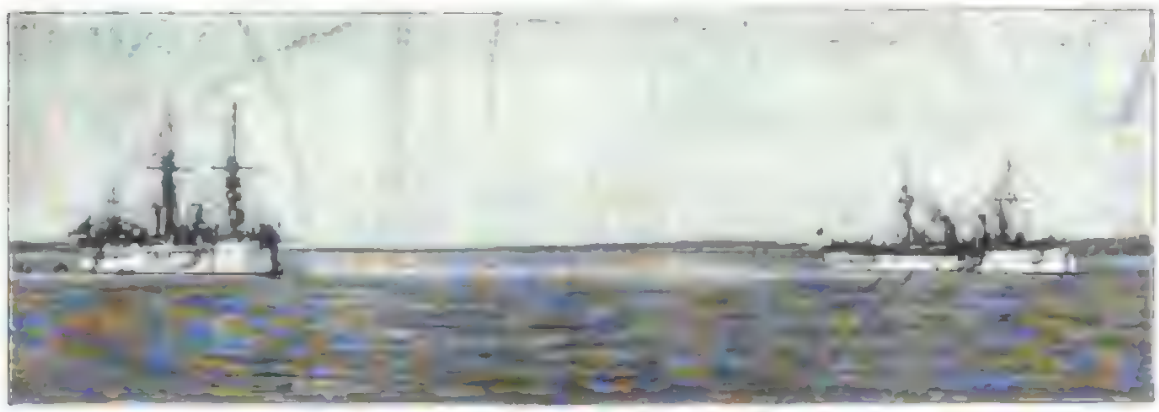

4. Die deutschen Schiffe Kaiser und Prinzeß Wilhelm im Tsintauhafen.

5. Das Artillerielager, von oben gesehen.

Bilder aus Kiautschou (China). Nach photographischen Aufnahmen von Lieutenant z. S. Luppe.

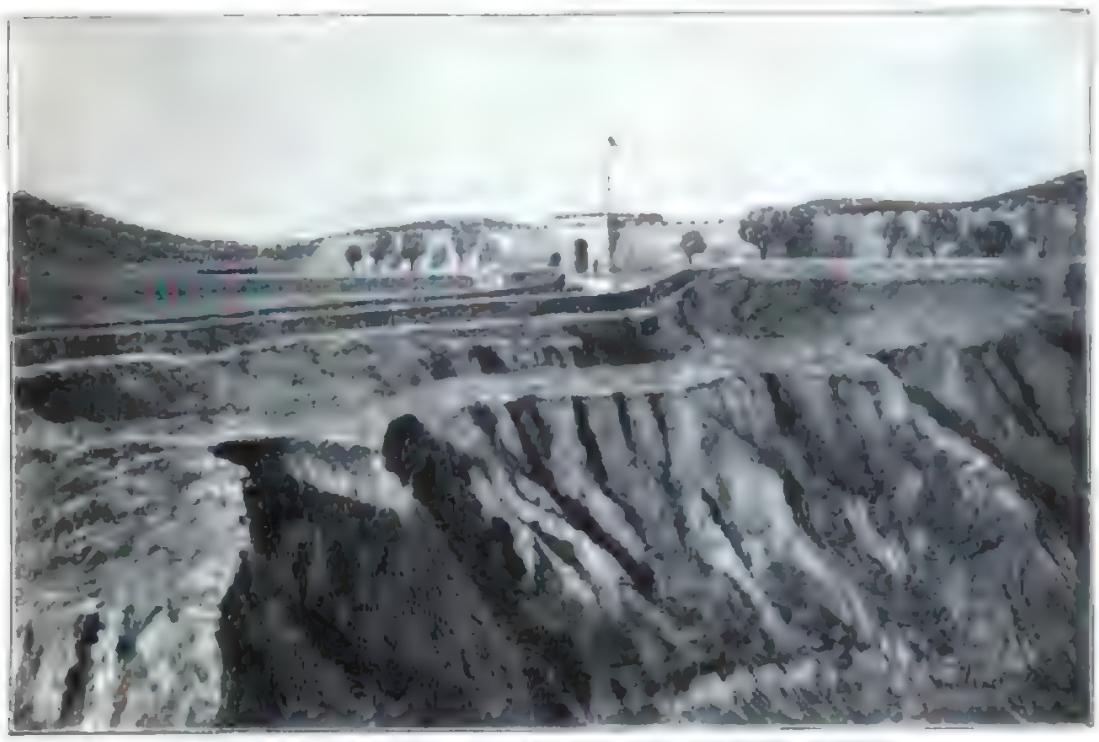

6. Das Ostlager. Im Vordergrund links ein Theil unserer Infanterie und Artillerie.

nebeneinander auf dem Boden und bieten ihre Waaren feil. Die geflüchteten Einwohner waren sofort, nachdem sich der erste Schrecken gelegt hatte, zurückgekehrt und haben sich sehr bald in das Unvermeidliche gefunden, zumal sie sahen, daß dabei ein Geschäft zu machen ist. Unmittelbar an das Dorf Tsintan schließt sich der Hafen, das Amtsgebäude der Verwaltung, nebst einem kleinern Lager an, die uns das nächste mal beschäftigen werden. Hinter dem Dorf hebt sich das Land, und in diesem ansteigenden Gelände befinden sich, mehrere 100 Mtr. voneinander entfernt, die beiden andern großen Lager, das sogen. Artillerielager und das Ostlager. Darin waren die Truppen des chinesischen Generals Chang untergebracht; nach der Besetzung beherbergten sie unsere Matrosen, und nun sind dieselben mit unsern inzwischen eingetroffenen Landungstruppen belegt. Abbildung 5 zeigt uns das Artillerielager von der Höhe aus gesehen, von dem wir in nächster Nummer noch einige weitere Abbildungen bringen werden. Abbildung 6 ist die Vorderansicht

7. Das äußere Thor des Ostlagers. (Hier wurde die chinesische Flagge niedergeholt und die deutsche gehißt. Jetzt Kaserne der Marine-Infanterie des Hauptmanns v. Oppeln-Bronikowski und Wohnung ihres Commandeurs.)

beriten gemacht; meist werden kleinere Maulthiere verwendet, doch sind auch größere Pferde vorhanden. Die Ritte ins Innere sind wegen der schlechten Wege ziemlich beschwerlich.

Dr Hermann Luppe.

Kapitän z. S. Rosendahl,

der provisorische Gouverneur von Kiautschou.

Fast zu derselben Stunde, in der Prinz Heinrich auf dem Kreuzer Deutschland nach einer langen, durch unvorhergesehene Hindernisse verzögerten Fahrt endlich das vorläufige Ziel seiner Reise, Hongkong, erreichte, wurde zwischen China und Deutschland der Vertrag vollzogen, demzufolge ersteres die Kiautschoubucht und deren näher bezeichnetes Hinterland auf 99 Jahre an das Deutsche Reich verpachtet

Damit hat die am 14. November 1897 seitens des vom Kapitän z. S. Jene befehligten Landungscorps der deutschen Kreuzerdivision ohne Blutvergießen und Schwertstreich erfolgte Besitzergreifung jenes Gebiets ihre gesetzliche Kraft und Bestätigung erhalten. Der deutsche Aar hat seine Krallen in ein Land gesetzt, das er festhalten wird für alle Zeiten.

Unmittelbar nach Abschluß des Vertrags erließ der Kaiser am 7. März zwei Befehle. Der eine verfügte die Zurückziehung der deutschen Besatzungstruppen hinter die sogen. neutrale Zone, während

8. Eingang zum Offiziers-Hause des Ostlagers.

des Ostlagers; eine breite Straße führt zu dem großen Steinthor hin, das den Haupteingang bildet. Abbildung 7 zeigt das Thor noch deutlicher; es trägt eine chinesische Inschrift und ist aus großen Quadersteinen aufgeführt. Hier wurde die chinesische Flagge niedergeholt und die deutsche zum ersten mal gehißt. In diesem Lager ist jetzt ein Theil des Seebataillons unter Hauptmann v. Oppeln-Bronikowski untergebracht; auch wohnt dort der Commandeur des Seebataillons, und zwar bewohnen Offiziere und Mannschaften den sogen. Offiziers-Hamen, dessen äußern Eingang Abbildung 8 veranschaulicht. Das Gebäude entbehrt zwar jeglichen Comforts, aber unsere Matrosen haben unter Zuhülfenahme von Kulis in kurzer Zeit eine gründliche Restaurirung vorgenommen. Sämmtliche Bilder zeigen unsere wackern Blaujacken inmitten der chinesischen Bevölkerung, die überhaupt ziemlich friedlich ist; die chinesischen Männer tragen fast alle dickwattirte blaue Arbeitskittel und weite Hosen, große Halpantinen und auf dem Kopf eine Mütze. Unsere Offiziere sind sämmtlich

9. Straße in Tsintau

Bilder aus Kiautschou (China). Nach photographischen Aufnahmen von Lieutenant z. S. Luppe.

Digitized by Google

der andere die Verwaltung des Gebiets von Kiautschou in folgender Weise regelte:

„An der Spitze der Militär- und Civilverwaltung im Kiautschougebiet steht ein Seeoffizier mit dem Titel Gouverneur. Derselbe ist oberster Befehlshaber der militärischen Besatzung und Vorgesetzter aller Militärpersonen sowie der Beamten der Militär- und Civilverwaltung. Der Gouverneur hat gerichtsherrliche Disciplinar- und Urlaubsbefugnisse eines Marine-Stationschefs; er führt innerhalb seines Befehlsbereichs eine Flagge wie die des Gouverneurs von Ostafrika. Flagge und Person des Gouverneurs erhalten einen Salut von 13 Schuß. Der Gouverneur und die Befehlshaber der Marine stehen in keinem Unterordnungsverhältniß."

Gleichzeitig mit dem Erlaß dieser Ordre geschah die Ernennung des Kapitäns z. S. Rosendahl, der schon vorher für diesen Posten in Aussicht genommen war, zum Gouverneur des Kiautschougebietes. Karl Ebbe Ludwig Rosendahl ist am 2. September 1852 als Däne zu Schleswig geboren und trat am 11. April 1869 als Cadet in die preußische Marine ein. Das folgende Kriegsjahr brachte dem Neunzehnjährigen, der gleich allen unsern ältern Seeoffizieren seine praktische Lausbahn auf der in Vergessenheit gerathenen Segelfregatte Rhode begann, die Ernennung zum Seecadetten. Nach seiner 1873 erfolgten Beförderung zum Unterlieutenant z. S. that Rosendahl zuerst Dienst an Bord des Aviso Preußischer Adler. Auf seiner ersten überseeischen Reise, deren Ziel Ostasien war, wurde er an Bord der Fregatte Elisabeth 1876 zum Lieutenant z. S. befördert. Nach der Rückkehr in die Heimat fand er als Adjutant bei der Werft Wilhelmshaven Verwendung, um schon im Jahre 1880 seine zweite Reise an Bord des Avisos Habicht nach dem südlichen Stillen Ocean anzutreten. An einen kurzen Urlaub, der ihm nach der Heimkehr gewährt wurde, schloß sich der Besuch der Marine-Akademie, dem 1883 das Avancement zum Kapitänlieutenant folgte. Als solcher wurde er zur 2. Matrosendivision, bald darauf als Adjutant zur 2. Marine-Inspection versetzt. Nach einem abermaligen Commando zur 2. Matrosendivision übernahm Rosendahl 1888 den Posten des 1. Officiers an Bord der im Verband des Uebungsgeschwaders nach dem Mittelmeer gehenden Kreuzerfregatte Stosch. Als die Reise beendet war, wurde Rosendahl Compagnieführer bei der 2. Matrosendivision und avancirte 1890 zum Corvettenkapitän. Bald darauf that er Dienst als 1. Officier an Bord des damaligen Panzerschiffes, heutigen Flaggschiffes des Kreuzergeschwaders Kaiser, von wo aus er im Sommer 1891 das Commando der 2. Torpedo-Abtheilung, bezw. im Sommer die Führung einer Torpedobootsflottille während der großen Flottenmanöver übernahm. Später befehligte er auf die Dauer eines Jahres das Panzerschiff 4. Klasse Hagen. In sein bisheriges Commandoverhältniß als Präses des Torpedo-Versuchscommandos und Commandant des Torpedo-Versuchsschiffes Friedrich Karl wurde Rosendahl 1895 berufen und stieg im nächsten Jahr zum Kapitän z. S. auf. Kenntniß von Land und Leuten, große Energie und ein seltenes Organisationstalent, verbunden mit Gerechtigkeitsliebe, werden dem ersten Gouverneur des Kiautschougebiets nachgerühmt.

Rosendahl ist bereits mit dem ihm zugetheilten Adjutanten Kapitänlieutenant Wilken unterwegs nach China. Nach der Ankunft daselbst werden ihm unterstellt sein: das Marine-Infanteriebataillon, das Marine-Artillerietheilcommando, das Gouvernements-Lazareth (Stabsarzt Dr. Lerche), das Vermessungsdetachement, ferner der Verwaltungsbeamte Zahlmeister Golf, der Hafenbau-Inspector Gromsch und der Postmeister Poppinga.

Kapitän z. S. Karl Ebbe Ludwig Rosendahl,
der neuernannte Gouverneur von Kiautschou.
Nach einer Photographie von Herb. Urbahns in Kiel.

Der Gouverneur nimmt seine Wohnung in dem früher vom chinesischen General bewohnten Yamen, dem großen Fort bei Tsintau, auf dem bereits seit dem 14. November die deutsche Flagge weht.

F. Heine.

Das Denkmal zur Erinnerung an die Erhebung Schleswig-Holsteins in Altona.

Ueberall im unerunterbrochenen Schleswig-Holstein ist der 24. März festlich begangen worden, an dem vor einem halben Jahrhundert unter Glockengeläut auf dem kieler Rathhaus die provisorische Regierung zusammentrat, womit der Befreiungskampf der „auf ewig ungetheilten" Herzogthümer seinen Anfang nahm.

Auch in Altona ist dieser Gedenktag unter großer Theilnahme der Bürgerschaft gefeiert worden, nicht ohne den Thaten der Väter ein dauerndes Denkmal zu errichten. Die Feier wurde am Abend des 23. März durch Zapfenstreich und Illumination eingeleitet. Am folgenden Morgen ertönte der Weckruf. Die städtischen und privaten Gebäude prangten in reichem Flaggen- und Guirlandenschmuck. In der Hauptkirche fand vormittags Festgottesdienst statt, dem die Spitzen der Militär- und Civilbehörden beiwohnten. Hierauf bewegte sich der Festzug, der von den Veteranen des Jahres 1848 in mit den Landesfarben geschmückten Kutschen eröffnet wurde, nach dem Friedhof, wo die Gräber der vor fünfzig Jahren gefallenen Freiheitskämpfer mit Kränzen geschmückt wurden. Propst Paulsen hielt die Gedächtnißrede, die an das Prophetenwort anknüpfte: „Ziehe hinaus auf die Felder, da will ich mit dir reden".

Nach Schluß der Friedhofsfeier bewegte sich der Festzug, an dem auch die Kriegervereine theilnahmen, nach dem Platz an der Fritz-Reuterstraße, wo die Enthüllung des Denksteins stattfand, der Generaloberst Graf v. Waldersee, der Stadtcommandant Generallieutenant v. Schleinitz, viele Officiere und die Civilbehörden anwohnten. Vor dem Stein erhob sich die Rednertribüne, die mit den Landesfarben blau, weiß und roth ausgeschlagen war. Rings um den Stein nahmen die Vereine Aufstellung. Machtvoll intonirte die Musik Theodor Körner's Weise: „Vater, ich rufe dich!" Brausend fiel der Chor der Gesangvereine ein. Geh. Rath Dr. Wallichs, als Student ein Mitkämpfer der Erhebung von 1848, hielt die Weiherede; er schilderte die Nacht vom 23. auf den 24. März in Kiel, den Zug nach Rendsburg und den unter wechselndem Waffenglück geführten Kampf. Oberbürgermeister Dr. Giese übernahm im Namen der Stadt Altona den Denkstein und brachte ein Hoch auf den Kaiser aus, das bei der Festversammlung freudigen Widerhall fand. Die Militärmusik spielte „Heil dir im Siegerkranz", womit die Feier ihr Ende erreichte.

In den von einer noch jungen Doppeleiche überragten Denkstein ist eine eherne Tafel eingelassen, die am obern Rande und auf der linken Seite reiches Eichenlaubornament zeigt. Zwei ideale Frauengestalten, die die beiden Herzogthümer verkörpern, stehen Hand in Hand; kräftig hat die Rechte des jugendlichen Weibes im Vordergrund den Schwertknauf gefaßt, während die Kampfgefährtin den mit den Wappen Schleswigs und Holsteins gezierten Schild mit dem linken Arm zur Abwehr erhebt. Die eben aufgehende Sonne sendet ihre Strahlen in das erwachende Land, in dem nun die Pflugschar zur Ruh gezwungen ist. Die Inschrift kündet: „Zum Gedächtniß der Erhebung Schleswig-Holsteins". Links und rechts von der Tafel sind die Jahreszahlen 1848 und 1898 mit wuchtig geführtem Meißel in den Stein gegraben.

Das Denkmal zur Erinnerung an die Erhebung Schleswig-Holsteins im Jahre 1848 in Altona.
Nach einer photographischen Aufnahme von Hans Breuer in Hamburg.

Zacharias Topelius, † am 13. März.
Nach der letzten photographischen Aufnahme (im Januar d. J.) von Daniel Nyblin in Helsingfors.

Friedrich Bruckmann, † am 17. März.
Nach einer Photographie von Ad. Baumann in München.

Zacharias Topelius.

Das naturschöne, stimmungsreiche, menscheneinsame Finnland, wol das neuste Land, das sich einen Ehrenplatz in der Weltliteratur erobert hat, hat seinen Dichterveteranen verloren, seinen letzten der großen Vorkämpfer für die Erringung des Bethätigungsrechtes der nationalen Eigenart, den Mitstreiter für die Entwicklung finnischen Geistes- und Kunstlebens: Zacharias Topelius.

Der Dichter ist am 13. März verstorben, nachdem man ihn noch am 14. Januar bei seinem 80. Geburtstage in seinem ganzen Heimatland begeistert gefeiert hatte. Topelius mag wol in der letzten Zeit seines Lebens sich geistig etwas vereinsamt gefühlt haben, da die ganze Literatur und der literarische Geschmack eine Richtung genommen hatten, die seinem eigenen Schaffen, seinem künstlerischen Empfinden so fern lag; aber an diesem Tage wird er trotzdem erkannt haben, daß ihm die Herzen seines Volkes in inniger Sympathie entgegenschlugen, daß er noch immer einer der geliebtesten Dichter seines Vaterlandes war. Ein verklärender Glanz muß über die letzten Wochen seines Lebens gestallen sein.

Zacharias Topelius schaute nicht nur auf ein langes, sondern auch auf ein höchst erfolgreiches Leben zurück. Er gehörte zu jenen glücklichen Menschen, die die Natur mit reichen Gaben ausgestattet hat, und denen auch die goldene Sonne des Erfolges lächelt. Schon mit 15 Jahren absolvirte er sein Studentenexamen und schrieb damals auch sein erstes Gedicht. Mit 22 Jahren waren seine Universitätsstudien abgeschlossen, und er übernahm die Redaction der „Helsingfors Tidningar", die er zwanzig Jahre lang führte, und in der ein großer Theil seiner Dichtungen zuerst erschien. Mit 34 Jahren wurde er Lector der Geschichte am Gymnasium in Wasa, zwei Jahre später außerordentlicher Professor der finnischen Geschichte an der helsingforser Universität, später Professor der allgemeinen Geschichte, um sich 1878 mit dem Titel Staatsrath von seiner Lehrthätigkeit zurückzuziehen und auf seinem Gute Björkudden bei Helsingfors sich nur noch literarischen Arbeiten zu widmen.

Aber die Hauptbedeutung von Topelius beruht nicht in seinen Forschungen und meisterlichen Darstellungen der heimischen Geschichte, sondern in seinen herrlichen Dichtungen, die ihn neben Runeberg in die erste Reihe der finnischen Dichter stellen.

In der ersten Periode seines künstlerischen Schaffens, damals, als er die „Helsingfors Tidningar" zu redigiren begann, schmachtete Finnland unter dem Druck des Kaisers Nikolaus; alle offene politische Aussprache war unmöglich. Aber das finnische Geistesleben war im Frühlingssprossen und trieb unter diesem Druck um so üppigere Schößlinge, nur daß die Ideen die verheimlichende Form der Poesie wählen mußten. So hat auch Topelius damals zahlreiche Gedichte veröffentlicht, deren flammende Vaterlandsliebe wol geeignet war, das Nationalgefühl weiter zu wecken und zu stärken, deren herrliche Schilderungen des Heimatlandes, deren tiefe Wiedergabe dessen, was sich im innersten Fühlen des Volkes regte, mächtig die Begeisterung entflammen mußte. Er nicht zum wenigsten hat dazu beigetragen, daß der finnische Nationalbegriff nicht nur in den Herzen und Geistern des eigenen Volkes zur heiligen Ueberzeugung wurde, sondern auch außerhalb zur Anerkennung gelangte.

Wenn Topelius als politischer und patriotischer Dichter besonders für seine Heimat Bedeutung hat, so schaffen ihm seine sonstigen lyrischen Schöpfungen einen Ehrenplatz in der Weltliteratur. Es sprechen aus ihnen eine zur Symbolik geneigte, stark romantische Naturauffassung, ein gedankentiefer Geist, eine feine, empfindungsinnige Seele und ein tiefgläubiges, aus Herzensbedürfniß religiöses Gemüth. Dabei ist er ein Meister der Form; seine Verse besitzen nicht nur einen erstaunlichen Fluß und ebenmäßigen Aufbau, seine Sprache ist auch von seltener Klarheit, plastischer Fülle und künstlerischer Eigenart. Und neben den vollen, ernsten Tönen hoher Begeisterung meistert er auch einen liebenswürdigen, schalkhaften Humor.

Alle diese Vorzüge weisen auch seine Novellen auf, die größtentheils sehr mit romantischen Elementen durchwebt sind, und in denen er es liebt, zum Schluß eine allgemeingültige moralische oder religiöse Idee in einem dichterischen Bilde emporsteigen zu lassen. Die Stoffe sind meist der vaterländischen Geschichte entlehnt und geben ihm Gelegenheit, anschauliche und lebenswahre Naturschilderungen zu bieten und durch Bilder aus glorreichen Tagen der Vergangenheit das patriotische Gefühl zu heben. Sie sind einfach und schlicht erzählt, Volkserzählungen im wahren Sinne des Wortes und doch voll echter, herzergreifender Poesie. Seine „Erzählungen eines Feldscheers" sind neben Runeberg's „Fähnrich Ståls Gesänge" das populärste Buch in Finnland. Sie machen jene glorreiche Zeit lebendig, da Schweden und Finnland noch ein gemeinsames mächtiges Reich bildeten. Aber auch seine andern Novellen, wie „Die Herzogin von Finnland", „Des Königs Handschuh", „Jugendträume" u. s. w., werden, trotz ihrer dem heutigen Geschmack etwas fernliegenden Romantik, wegen ihres Gehaltes und ihrer stimmungsvollen Naturgemälde noch lange gern gelesen werden.

Die seelischen und dichterischen Eigenschaften von Topelius mußten diesen besonders zum Dichter der Jugend befähigen; und so gehörten denn seine Kindererzählungen infolge ihrer Gemüthstiefe, ihrer phantasieanregenden Romantik und des oft durchbrechenden, echt kindlich naiven Humors zu dem Besten und Poesievollsten, was auf diesem Gebiet geschrieben worden ist.

Auch im Drama hat Topelius sich versucht, und die Schauspiele „Nach fünfzig Jahren" und „Regina von Emmeritz" haben in seiner Heimat sogar eine gewisse Verbreitung gefunden; aber das Drama war nicht das Dichtungsgebiet, auf dem ihm Erfolge blühen konnten.

Topelius war keiner der großen Problemdichter, keiner jener Bannerträger umstürzlerischer Ideen, die gleichsam Brandfackeln in das Heerlager der bestehenden Anschauungen und Zustände werfen; er war einer jener stillen Freudenbringer, die durch die Reinheit und Erhabenheit ihres Fühlens, Denkens und Strebens sonnige Schönheitsstrahlen in die Menschenherzen senden und in ihnen innige, wehmuthvolle Stimmungen hervorrufen. Sein Leben wie sein Dichten glich jenem schönen Bilde der Mitsommernacht seines Heimatlandes, mit dem die Novelle „Jugendträume" schließt: „Die Sonne geht unter, laßt uns Gott preisen! Und als wenn die ganze Natur bereitwillig dieser Ermahnung folgt, verbreitet sich ein glühender Schimmer über die Meeresbucht, die Ufer, den Berg und die Wälder. Die Nachtigall schlägt ihre Triller, und die Drossel beantwortet ihren Gruß. Die Sommernacht senkt sich herab, still und duftend, über die Gegend, ohne Dunkel und ohne Trauer. Das Land hat Frieden und Wohlstand vor sich, die Natur Sommer und Frucht. Der schneeige, gimmige Nord träumt wieder einmal seinen glücklichen Jugendtraum." Topelius hat den seinen, bis ins Alter währenden ausgeträumt.

Ernst Brausewetter.

Friedrich Bruckmann.

Mit Friedrich Bruckmann, der im Alter von 84 Jahren am 17. März zu Arco in Südtirol verstarb, ist einer jener großen Kunstverleger dahingegangen, die nicht nur ihre Unternehmungen zu hoher Blüte gebracht, sondern auch einen gewissen Einfluß auf die Entwicklung deutscher Kunst und Wissenschaft gewonnen haben. Im Jahre 1858 gründete er zu Frankfurt a. M. unter der Firma Verlag für Kunst und Wissenschaft eine Verlagsbuchhandlung. Bruckmann war kein gelernter Buchhändler, aber sein reger Unternehmungsgeist, seine unermüdliche Phantasie fanden in diesem Beruf das schönste und reichste Feld der Bethätigung, und aus der besondern Richtung seines Strebens entstand in Deutschland der erste ausschließliche Kunstverlag. Auf seinen Reisen hatte Bruckmann eines Tages in München Wilhelm v. Kaulbach kennen gelernt, dem er die Aufgabe übertrug, in 21 großen Cartons die Frauengestalten Goethe's darzustellen; hiernach entstand die berühmte Kaulbach'sche „Goethe-Galerie", das erste Prachtwerk im heutigen Sinne. Der erfinderische Josef Albert in München hatte um die gleiche Zeit große Fortschritte auf dem Gebiet der Reproductionstechnik gemacht, die damals noch in ihren ersten Anfängen lag. Bruckmann übertrug ihm die Vervielfältigung der Kaulbach'schen Cartons, und die Photographien, die in dem für die damalige Zeit unerhört großen Format von 68 × 48 Cmtr. erschienen, fanden einen ganz ungeahnten Anklang. Die „Goethe-Galerie" ist seitdem in den mannigfaltigsten Ausgaben und allen Formaten erschienen und hat eine Verbreitung gefunden, die weit eine Million Exemplare überschreitet. Es ist natürlich, daß dieser Erfolg bald ähnliche Unternehmungen entstehen ließ, die theils von Bruckmann selbst, mehr aber noch von andern ins Leben gerufen wurden.

Im Jahre 1861 siedelte Bruckmann nach Stuttgart und 1863 nach München über, wo er von da an dauernd sein Geschäft betrieb; sein Haus bildete bald den Sammelpunkt einer erlesenen Gesellschaft von Künstlern und Gelehrten, und aus dem Verkehr mit diesen Männern entstanden manche fruchtbare Anregungen. Anfang der siebziger Jahre begann die unter dem Namen „Bruckmann's Porträtcollection" inzwischen zu großer Verbreitung gelangte Sammlung von Bildnissen berühmter Dichter und Componisten zu erscheinen; es folgten die berühmten Farbendruckausgaben der Preller'schen Odyssee-Landschaften und die italienischen Landschaften von Rottmann, die noch heute zu den Vollendetsten zählen, was auf diesem Gebiet geschaffen wurde. Unternehmungen, wie das „Allgemeine historische Porträtwerk", das Stillfried Kugler'sche Prachtwerk über die Hohenzollern und das deutsche Vaterland, das große Adolf-Menzel-Werk u. a. sind untrennbar mit dem Namen Bruckmann verknüpft. Schon kurz nach seiner Uebersiedelung nach München im Jahre 1864 hatte Friedrich Bruckmann ein photographisches Atelier eingerichtet. Als Anfang der siebziger Jahre die photomechanischen Vervielfältigungsmethoden auftauchten, war Bruckmann einer der ersten, der sein Interesse diesen neuen Arten der Vervielfältigung zuwandte, die seitdem einen so ungeheuern Aufschwung genommen haben. Er erwarb von dem Engländer Woodburn das Verfahren des sogen. Woodburydruckes, der sich gut zur Herstellung von photographieähnlichen Bildern bewährte, später aber durch den leistungsfähigern und weniger kostspieligen Lichtdruck verdrängt wurde. Aus ganz kleinen Anfängen hervorgegangen, bildet die Bruckmann'sche Lichtdruckerei heute eins der ersten Institute der Welt auf diesem Gebiet.

Aber auch die Wissenschaft verdankt der Initiative Friedrich Bruckmann's eine Anzahl Unternehmungen von weittragender Bedeutung, wie sie sozusagen einzig dastehen. Vor allem sind hier die „Denkmäler griechischer und römischer Sculptur" zu erwähnen, die seit 1885 zuerst unter Leitung von Heinrich Brunn und dann unter der Redaction von Paul Arndt erscheinen. Ohne Rücksicht auf die entgegenstehenden Schwierigkeiten und Kosten hat Bruckmann die Idee zur Durchführung gebracht, die hervorragendsten Werke der Sculptur, die uns das classische Alterthum hinterlassen hat, nach den in der ganzen Welt zerstreuten Originalen photographiren zu lassen und in einem von hervorragenden Vertretern der Wissenschaft herausgegebenen Monumentalwerk zu vereinigen. Nach gleichen Grundsätzen erschienen dann später die „Griechischen und römischen Porträts", herausgegeben von Heinrich Brunn und Paul Arndt, die „Denkmäler der Renaissance-Sculptur in Toscana", herausgegeben von Wilhelm Bode, u. a.

Im Jahre 1883 wurde die Bruckmann'sche Verlagsbuchhandlung in eine Privat-Actiengesellschaft umgewandelt, und der fast 70jährige Gründer der Firma zog sich nach und nach von der Leitung des Geschäftes zurück. Körperlich von schwankender Gesundheit, aber in voller geistiger Frische widmete er der Firma seine Kräfte von nun an als Vorsitzender des Aufsichtsraths bis in die allerletzte Zeit.

Digitized by Google

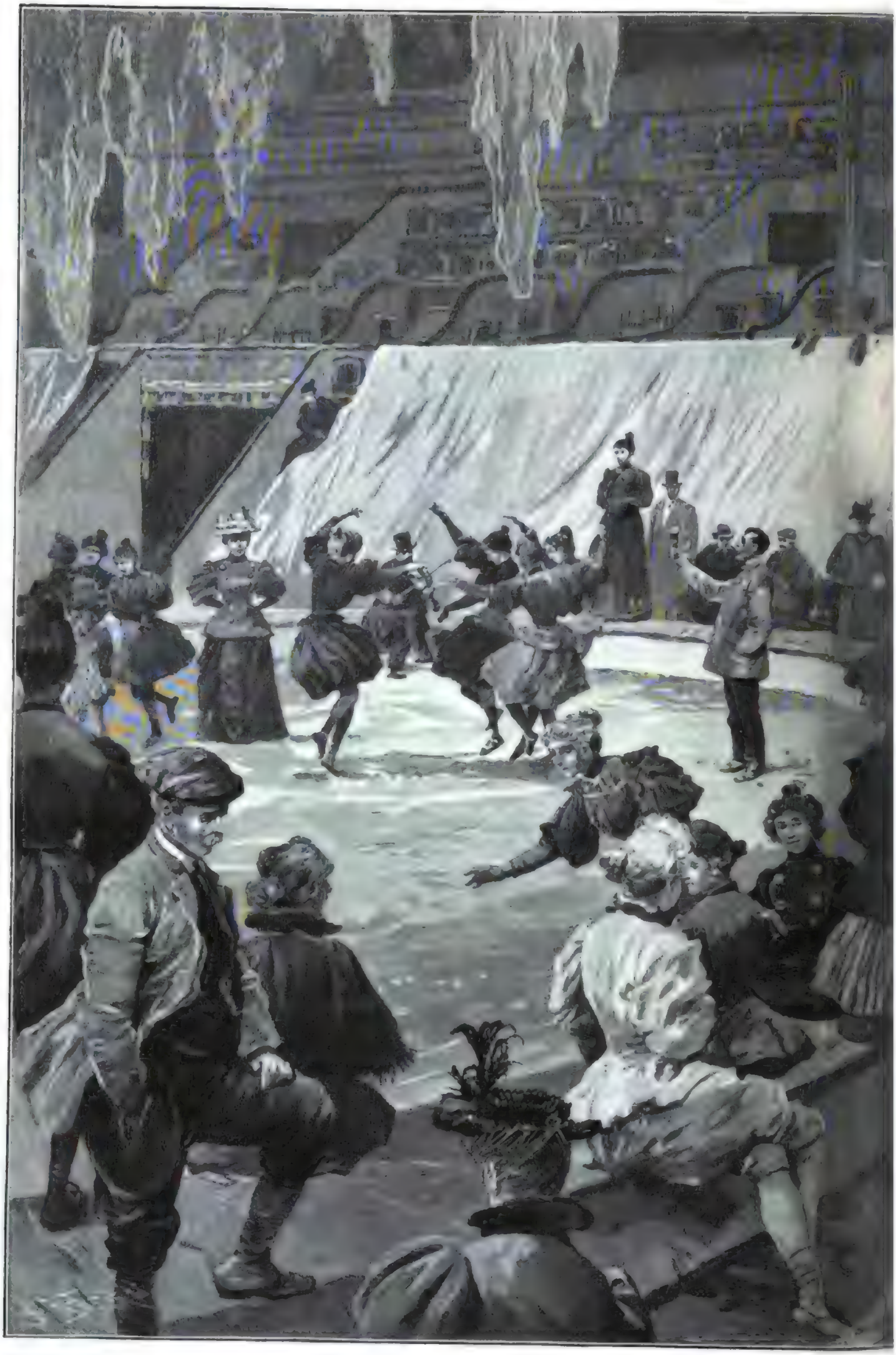

Eine Balletprobe im Circus Busch. O

Digitized by Google

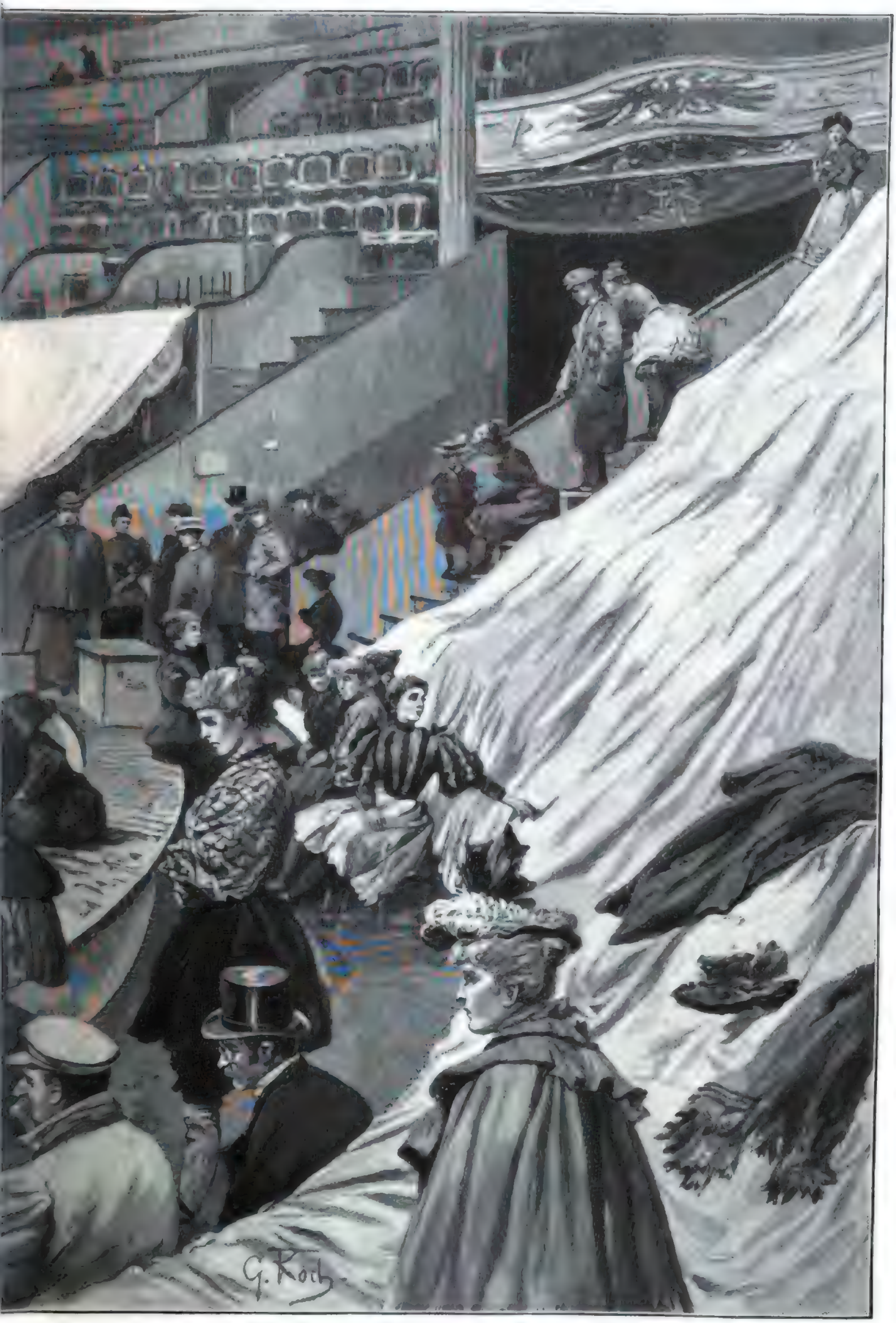

Zeichnung von Georg Koch. (S. 388.)

Digitized by Google

Culturgeschichtliche Nachrichten.

Kirche und Schule.

— Der diesjährige Deutsche Protestantenvereinstag findet nach einer Meldung des pfälzischen Kirchenblattes „Union“ in Kaiserslautern statt.

— Der sächsische Landesverein für innere Mission wird vom 25. bis 27. April in Dresden seine Vereinstage abhalten. Diese beginnen am 25. mit einem Abendgottesdienst, bei dem Pastor Lic. Rüling aus Leipzig predigen wird. Abends spricht Gewerbe-Inspector Hübenett aus Freiberg im Vereinshause über die Fürsorge für Fabrikarbeiterinnen. An der Generalversammlung am 26. wird der Vorsitzende des Landesvereins, Graf Otto Vitzthum v. Eckstädt, mit Rücksicht auf die im September d. J. bevorstehende 50jährige Gedenkfeier jenes wittenberger Kirchentags, auf dem Wichern's zündender Aufruf zur innern Mission erfolgte, über den Stand der innern Mission in der Gegenwart, verglichen mit Wichern's Denkschrift vom Jahre 1849, berichten. Für den am Nachmittag des 26. in der Frauenkirche abzuhaltenden Festgottesdienst hat Generalsuperintendent Luthe aus Altenburg die Predigt zugesagt. Am 25. nachmittags findet die sächsische Jahresversammlung des Verbands der evangelischen Männer- und Jünglingsvereine Sachsens und am 27. vormittags die Hauptversammlung des Sächsischen Herbergsverbandes statt.

— Zum Erzbischof von Freiburg i. Br. wurde am 21. März vom Domkapitel einstimmig Dr. Georg Ignaz Komp, Bischof von Fulda, gewählt. Er ist am 5. Juni 1828 geboren und am 12. Juli 1853 zum Priester geweiht; seit dem 25. Juli 1894 ist er Bischof von Fulda und genießt als solcher das Vertrauen der preußischen Regierung und die Verehrung von Klerus und Volk seiner Diöcese.

— Der Papst hielt am 24. März ein öffentliches Consistorium ab, in dem er den am 19. April 1897 zu Cardinälen ernannten Erzbischöfen von San Jago di Compostella, Lyon, Rennes und Rouen feierlich den Cardinalshut aufsetzte. Daran schloß sich ein geheimes Consistorium, in dem der Papst in einer feierlichen Ansprache die Wahl Gerlagiry's zum Patriarchen der griechischen Melchiten bestätigte und sodann außer hundert Bischöfen die Bischöfe Kemp und v. Stein zu Erzbischöfen von Freiburg i. Br., bezw. München-Freising und Dr. Schäfer zum Bischof von Würzburg präconisirte.

— Die von dem Oberhaupt der persischen Nestorianer, Bischof Johannes, angeregte Vereinigung aller Nestorianergemeinden Persiens mit der griechisch-orthodoxen Kirche ist der Verwirklichung nahe. Behufs Regelung von Einzelheiten werden in St. Petersburg drei frühere und der jetzige gnostische Exarch erwartet, auch geht eine orthodoxe Mission nach Urmia im westlichen Persien ab. Bisher sind 150 000 Nestorianer übergetreten. Die Nestorianer hoffen, durch die orthodoxe Kirche auch den Schutz Rußlands gegen die Kurden zu finden.

— In Leipzig finden wiederum Lehrercurse zur Ausbildung im Handarbeitsunterricht statt, und zwar vom 14. April bis 18. Mai, vom 27. Juni bis 30. Juli, vom 1. August bis 3. September und vom 5. September bis 8. October. Nach Vereinbarung mit dem Turnlehrer Dr. Gogo sind zur Anpassung an die verschieden in Deutschland fallenden Ferien auch vier- und fünfwöchige Zwischencurse geplant. Curse zur Ausbildung für die Volks- und Jugendspiele haben heuer statt für Lehrer in Bonn, Braunschweig, Hadersleben, Krefeld, Posen, Schwerin; für Lehrerinnen in Bonn, Braunschweig, Frankfurt a. M., Stettin.

Hochschulwesen.

— Eine Erweiterung der an der Universität Leipzig bestehenden landwirthschaftlichen Staats- und Diplomprüfungen wird mit dem bevorstehenden Sommersemester ins Leben treten. Es wird dadurch dem Studirenden der Landwirthschaft Gelegenheit gegeben, den Nachweis einer besonders gründlichen und erfolgreichen Beschäftigung mit dem Fach der Thierzuchtlehre zu erbringen. Sich in dieser Richtung besonders auszubilden, ist dem Studirenden nicht nur durch in dieser Beziehung schon bestehende Vorlesungen, Uebungen und Demonstrationen Gelegenheit geboten, sondern namentlich auch in dem neu eingerichteten, von Prof. Dr. Max Fischer geleiteten Seminar für angewandte Thierzuchtlehre.

— Für das Frauenstudium auf dem Gebiet der Medicin trat in der ersten sächsischen Kammer am 17. März Frhr. v. Schönberg warm ein. Cultusminister Dr. v. Seydewitz führte dagegen aus, daß, nachdem bis 1896 die Gesuche von Damen, zum Universitätsstudium zugelassen zu werden, abgelehnt worden waren, die neuen Gesuche vom Jahr 1897 bewilligt worden seien. In Leipzig beständen Curse für junge Damen zur Vorbereitung für die Reifeprüfung. Das Ministerium sei vorbereitet gewesen, daß zu Ostern zum ersten mal von diesen Damen Gesuche um Zulassung zur Prüfung vorgelegt werden würden. Bisher sei jedoch kein Gesuch eingegangen, da die angemeldeten Damen sich inzwischen verheirathet hätten. Weiter führte der Minister aus, er glaube, daß auf diesem Wege eine gewisse Halbbildung in die Frauenwelt hineingetragen werden könne, und Halbbildung sei bei Frauen noch gefährlicher als bei Männern.

— In der schon gegebenen Nachricht über die am 20. April bevorstehende Eröffnung der Handelshochschule in Leipzig sei noch hinzugefügt, daß als Studirende Aufnahme finden: Abiturienten von Gymnasien, Realgymnasien, Oberrealschulen und höhern Handelsschulen, seminaristisch gebildete Lehrer, Kaufleute, die die Berechtigung zum Einjährig-Freiwilligendienst erworben u. s. w. Die Dauer des Studiums ist auf vier Semester berechnet. Das Verhältniß zur Universität ist so geregelt, daß die Studirenden der Handelshochschule zugleich Hörer bei der Universität sind, während die Studirenden der Universität in gleicher Weise bei der Handelshochschule zugelassen werden können. Zur Ausbildung von Handelsschullehrern wird ein Seminar eingerichtet; ebenso werden Sprachcurse und Uebungen für kaufmännische Correspondenz in fremden Sprachen noch Bedarf finden.

— Die Abordnung der Studirenden, die dem König von Sachsen zur Jubiläumsfeier die Glückwünsche der Studentenschaft Sachsens überbringt, wird aus acht Studirenden bestehen. Die Universität Leipzig stellt drei Vertreter, die Technische Hochschule in Dresden zwei, die Thierärztliche Hochschule ebendaselbst einen, ebenso die Bergakademie in Freiberg und die Forstakademie in Tharandt je einen Vertreter.

— Auf Einladung des wiener S. C. versammelten sich am 11. März zu Wien die Vertreter der österreichischen Corps, und zwar vom Graz Joannea und Vandalia, von Innsbruck Athesia und Rhaetia, von Leoben Schacht, von Wien Alemannia und Saxonia, behufs Vorberatung zur Gründung eines österreichischen Cartellverbands, der am 14. März als Hoher-Salzburger-Senioren-Convents-Verband (H. S. C. V.) mit dem Sitz in Salzburg zu Stande kam. Nach den Statuten können nur Stammeldeutsche in ein dem Verband angehöriges Corps aufgenommen werden.

Gesundheitspflege.

— Die Pest in Indien setzt ihren Zug fort, und dabei werden die meisten Theorien über Gang und Charakter der Seuche umgeworfen. Im vorigen Jahre hatte sie sich hauptsächlich an den Küstenplätzen eingenistet, und man nahm an, daß sie nicht in das Innere des Landes dringen werde. In diesem Jahre greift sie nun im Norden des Landes, in der Provinz Punjab und im Staat von Haidarabad um sich, also weitab von der Küste. Eine andere Annahme, daß trockener Grund und heißes Wetter der Ausbreitung der Krankheit nicht günstig wären, erweist sich dadurch als unrichtig, denn beide erwähnte Gegenden sind trocken und heiß. Einzelne Landstriche, die letztes Jahr heimgesucht waren, bleiben heuer ganz verschont, dazu gestört jedoch Bombay nicht. In Bombay raffte die Pest vom September 1896 bis Mai 1897 etwa 20 000 Menschen hin, von September 1897 bis Anfang März 1898 etwa 18 000; letztere Ziffer vergrößert sich täglich durch 200 bis 250 Sterbefälle. In Bombay war also die Pest noch nicht in der Abnahme begriffen trotz der außerordentlichen Anstrengungen, die zur Eindämmung der Krankheit gemacht werden. Der Correspondent aus Bombay in der „Frankfurter Ztg.“ zufolge, der wir diese Angaben entnehmen, hat sich übrigens Prof. Haffkine's Serum als vorbeugendes Mittel ziemlich bewährt. Neuerdings kam Dr. Goletti aus Neapel in Bombay an, um ein von ihm entdecktes Heilmittel gegen die Pest zur Anwendung zu bringen. Die Stadt Tschiba ist auch für pestverdächtig erklärt worden.

— Die Erfolge des Diphtherieserums im russischen Reich sind auf Grund einer umfassenden Statistik, die sich auf 51 russische Provinzen erstreckt, festgestellt worden. In 44 631 Fällen von Diphtherie, wo das Mittel angewandt wurde, betrug die Sterblichkeit 14,4 Proc., in 6507 Fällen, wo es nicht zur Anwendung kam, 34 Proc. In jeder einzelnen Provinz hatte die Serumbehandlung eine bedeutende Verminderung der Sterblichkeit zur Folge. Fünf Laboratorien zur Herstellung von Diphtherieserum bestehen gegenwärtig in verschiedenen Theilen Rußlands.

— Das württembergische Bad Teinach bei Calw wurde, nach Mittheilung des „Illustrirten Badeblattes“, von dem Bergwerksbesitzer Brake in Sorau a. Nb. käuflich erworben und hierauf zum Verkaufen ausgeschrieben. Die bisherige Frequenz betrug etwa 1500 Curgäste. Die Mineralwasserversendung von mindestens 1½ Mill. Flaschen kann bei den bestehenden Einrichtungen auf 5 Mill. erhöht werden.

— Der Verein zur Errichtung eines evangelischen Hospizes in Karlsbad beabsichtigt, in bester Lage des großen Curorts ein Gebäude mit 60 Wohnungen zur Aufnahme von Kranken zu errichten, und hat sich zur Förderung dieses menschenfreundlichen Zwecks an die Verwaltungen zahlreicher Städte gewendet. Für einen Beitrag von 5000 ℳ erwirbt jede Stadt, die sich betheiligt, das Recht, jährlich einen der Wohlthat bedürftigen Kranken vier Wochen lang im evangelischen Hospiz beherbergen zu lassen. Der Rath der Stadt Leipzig will einen Betrag von 5000 ℳ dafür in Reserve stellen.

— Der Curort Garbone-Riviera an der italienischen Seite des Gardasees erfreut sich eines immer wachsenden Zuspruchs. Die natürlichen Vorzüge noch zu erhöhen, thut der tüchtige Curverein das seine.

— Ueber die Schwefelthermen von Amboni und von Arangoni in Deutsch-Ostafrika hat Prof. Erich Harnack in Halle a. S. ein Gutachten abgegeben, das die erfreut, die leicht und bequem zugänglich sind, für einen werthvollen arztlichen Schatz erklärt, während der Gedanke einer arztlichen Ausbeutung der Arangoniquellen für jetzt aufgegeben werden müsse.

Naturkunde und Reisen.

— Zur Berathung über die geplante Deutsche Südpolar-Expedition war in Leipzig von der Commission eine Conferenz von hervorragenden Vertretern der Behörden, der Wissenschaft und des Handels am 21. März einberufen worden, an der auch Dr. v. Drygalski, der zukünftige Führer der Expedition, theilnahm. Es wurde einstimmig beschlossen, einen öffentlichen Aufruf zu erlassen, in dem auf die hohe wissenschaftliche und nationale Bedeutung des Unternehmens hingewiesen und zu Beitragszeichnungen aufgefordert werden soll.

— Aus der Rede, die Geh. Rath v. Pettenkofer als Präsident der Akademie der Wissenschaften zu München in der am 15. März abgehaltenen Festsitzung dieser Körperschaft gehalten hat, sei die Erwähnung der wissenschaftlichen Forschungen hervorgehoben, die aus den Zinsen der münchener Bürger-Stiftung und der Cramer-Klett-Stiftung unterstützt werden. Der Privatdocent Dr. Ernst Weinschenk hat in den letzten Jahren ausgedehnte Untersuchungen über Gesteine und Lagerstätten nutzbarer Mineralien in Bayern ausgeführt. Es werden nun unter Conservator Groth's Leitung diese Untersuchungen in benachbarten Gebieten, im Taunus, in der Monte Rosa-Gruppe, in den piemontesischen Alpen und in der Montblanc-Gruppe fortgesetzt und Vergleichsmaterial gesammelt werden. Die Conservatoren v. Kupffer und Hartwig beantragten im Interesse der Anatomischen Anstalt und des zoologischen Instituts embryologische und systematische Forschungen über bestimmte Meerthiere durchzuführen, zu welchem Zweck sich Dr. Dohrn nach den Antillen, nach Mexico und Californien begeben wird, um das nöthige Untersuchungsmaterial zu sammeln.

— Der schwedische Ornithologe Dr. Sjöstedt hatte 1890 im Auftrag mehrerer wissenschaftlicher Körperschaften und Anstalten in Stockholm und Upsala eine zoologische Forschungsreise nach dem nordwestlichen Camerungebiet gemacht, die hauptsächlich der Erforschung des Gebiets zwischen dem Camerungebirge im Süden nordwärts bis Yoli zu Nkolo, vom Rio del Rey im Westen bis an den Kongofluß im Osten galt. Das wissenschaftliche Ergebniß der Reise liegt nun in 18 von Dr. Sjöstedt herausgegebenen Schriften vor, zu denen das mitgebrachte Material von ihm und andern Fachgelehrten bearbeitet worden ist. Sämmtliche Arbeiten wurden auch in deutscher Sprache herausgegeben. Sie umfassen über 1000 Thierarten, von denen 220 für die Wissenschaft neu sind.

— Graf Eugen Zichy unternahm zum Zweck seiner in Sibirien und China zu unternehmenden Forschungsreise bei dem ungarischen Akademieverein einen einjährigen Urlaub nach. Diese Reise gilt der Fortsetzung seiner Studien hinsichtlich des Ursprungs und der Richtung der Wanderungen des ungarischen Stammes. Graf Zichy wird im Norden die sibirischen und chinesischen Wüsten durchkreuzen und im Südosten des Baikalsees und der von den Baschkiren bewohnten Gegend die Ueberreste der angeblich dortzin gedrungenen ungarischen Stämme, in den östlich und südlich vom Baikalsee gelegenen Gegenden aber die dort lebenden Ueberreste der Hunnen aufsuchen und studiren. Außerdem beabsichtigt er die im Jahr 1241 anläßlich des Einfalls der Mongolen geraubten vaterländischen Urkunden und Archive aufzusuchen, die Batu Chan bei seiner Rückkunft in Karakorum im Frühjahr 1242 als Trophäen vorwies.

— Ein Nordlicht wurde am 16. März abends in Oberode gesehen. Es reichte etwa 30° nach Osten und 60° nach Westen. Der Horizont erschien unten dunkel; darüber lag ein mäßiges Segment, in Nordnordost bis zur Wage, in Nordnordwest bis zur halben Höhe der Kapheyrie emporreichend. Der schnelle Wechsel von hellen und dunklen Stellen machte an der Scheidegrenze des dunklen und hellen Segments einmal 10 Minuten lang den Eindruck, als ob es wetterleuchtete. Die aus dem Segment hervorbrechende Strahlung war meistens gering; nur ganz kurze Zeit schien das ganze Segment zu lohen. Später verschwand der dunkle Horizont, und alles war milchweiß. Die Erscheinung war von 7¼ Uhr bis gegen 10 Uhr sichtbar. Am 15. März abends wurden in Königsberg, Lönarow (Mecklenburg) und Wilhelmshaven Nordlichterscheinungen beobachtet.

Heer und Flotte.

— Während der diesjährigen Herbstübungen der preußischen Armee sind die Versuche mit Herabsetzung der Bivouakbedürfnisse fortzusetzen, jedoch nur von den mit Zeltausrüstung versehenen Truppen, ausschließlich der Eisenbahntruppen. Es sind zu verabreichen an Koch- und Wärmeholz 80 Proc. an Lagerstroh 90 Proc. der jetzt gültigen Sätze. Die übrigen Truppen empfangen die vollen Gebührnisse.

— Im Herbst dieses Jahres werden die 4. und 8. Compagnie des 1. bairischen Infanterieregiments zu einem Detachement dieses Regiments in München zusammengezogen werden.

— Der Deutsche Kaiser hat bestimmt, daß zur Disposition stehende Admirale, die in der Rangliste à la suite des Seeoffiziercorps und à la suite der Marine sowie als Admirale à la suite seiner Person geführt werden, überall als active Admirale, lediglich nach Maßgabe ihres Patents, zu rangiren haben und auch bei militärischen festlichen Veranstaltungen, Hoffesten u. dergl. den activen Admiralen völlig gleich zu behandeln sind. Auch soll den genannten Admiralen in Garnisonorten Beerdigung mit dem ihrem Rang gebührenden militärischen Ehrenbezeigungen, soweit dies nach der Stärke der Garnison möglich ist, zustehen. Ferner ist den genannten zur Disposition stehenden Admiralen die Betheiligung verstatten worden, die activen Dienstabzeichen unverändert fortzutragen.

— Der deutsche Kreuzer zweiter Klasse Hansa wurde der Marinestation der Ostsee zugetheilt.

— Der zwischen dem Thor von Pantin und dem Point du Jour liegende Abschnitt des niederzulegenden Theils der befestigten Umwallung von Paris wird auf der Strecke vom Thor von Pantin bis nach St. Denis durch eine der einzubrechenden Umwallung ähnliche Befestigungsanlage ersetzt werden, die die Stadt St. Denis in den pariser Festungsgürtel aufnehmen soll. Im Westen werden Anlagen fort den Lauf der Seine schützen und der unmittelbaren Vertheidigung der Hauptstadt von St. Denis bis zum Point du Jour als Stützpunkte dienen.

— Die Militärschlächterei zu Toul liefert jetzt täglich für etwa 10 000 Mann und 350 Offiziere, bezw. Unteroffiziere-Haushaltungen Fleisch. Im letzten Halbjahr 1897 wurden von derselben 805 Ochsen, 864 Kühe, 273 Kälber und 551 Hammel geschlachtet.

— Die russische Armee hat gegenwärtig 24 Reserve-Infanterieregimenter zu je zwei Bataillonen von je vier Compagnien und 75 Reserve-Infanteriebataillone zu je fünf Compagnien. Im Kriegsfall erweitert sich das Reserveregiment zu einem solchen von vier Bataillonen, das selbständige Reservebataillon (aus seinen ersten vier Compagnien) zu einem Regiment von ebenfalls vier Bataillonen und (aus seiner fünften Compagnie) zu einem zweiten Regiment. Es verdoppelten also in diesem Fall die Reserveregimenter ihren Friedensstand, während der Kriegsstand der Reservebataillone achtmal, der der fünften Compagnien sogar 32mal stärker wird. Der Friedensstand der Reserveregimenter beträgt etwa 1000 Köpfe.

Handel und Gewerbe.

— Die deutsche Handelscommission für Chasien ist nach einer Abwesenheit von drei Monaten jetzt vollzählig nach Deutschland zurückgekehrt. Hauptaufgabe der Commission war China und Japan, doch wurde auch Korea aufgesucht und am Schlusse der Expedition von einzelnen Mitgliedern den Philippinen, Siam, Java und einem Theil Indiens ein kurzer Besuch abgestattet. Die mit wenigen Ausnahmen bereits vollzählig vorliegenden Specialberichte, ebenso die von der Commission gesammelten Muster sollen auf die Kreise der einheimischen Interessenten beschränkt bleiben. Ein Generalbericht wird das gesammte Material zusammenfassen und auch allgemeine Fragen, wie die Valutaverhältnisse und die Arbeiterfrage in Ostasien, ausführlich behandeln.

— Der französische Handelsminister schreitet zur Ausführung des Gesetzes, das die Errichtung eines amtlichen Auskunftsbureaus für den französischen Außenhandel vorsieht. Die neue Institution erhält auch eine Reihe jährlicher Auslandscorrespondenten in amtlicher Eigenschaft. Diese correspondirenden Handelsräthe werden aus den Kreisen der in den Colonien und in den auswärtigen Staaten ansässigen französischen Industriellen und Handeltreibenden entnommen.

— Auf der Messe in Irbit, die am 13. März zu Ende ging, war das Geschäft in Rauchwaaren und Thee zwar nicht groß, immerhin war im allgemeinen eine Zunahme der Geschäftsverbindungen zwischen Sibirien einerseits und Warschau und Lodz andererseits festzustellen.

— Die Deutsche überseeische Bank hat am 18. März eine Filiale zu Concepcion in Chile unter der Firma Banco Aleman Transatlantico eröffnet und wird am 1. April eine weitere Filiale unter der gleichen Firma in Valdivia errichten.

— Für abgestempelte Briefmarken zu Sammelzwecken erheben die Vereinigten Staaten von Nordamerika schon seit längerer Zeit einen Zoll in der Höhe des vierten Theils des Verkaufswerthes. Jetzt hat auch Italien gestempelte Briefmarken im Handelsvertrag mit einem Eingangszoll von 75 Lire für 100 Kilogr. belegt. Sobald die Zollbehörde vermuthet, daß ein an einen Händler oder Sammler eingehendes Packet Briefmarken enthält, wird der Empfänger auf das Postamt bestellt, wo die Sendung in seiner Gegenwart geöffnet und verzollt wird.

— Zu dem Handelsverträge zwischen dem Deutschen Reich und dem Oranje-Freistaat hat die Ratifikation des Reichs am 17. März im Auswärtigen Amt zu Berlin durch den Staatssecretär v. Bülow und Dr. Hendrik Muller stattgefunden.

Ausstellungswesen.

— In Hannover ist die Herstellung eines festen Ausstellungsgebäudes von den angesiedelten Vertretern des Handels und der Industrie geplant, das in nächster Nähe der Stadtmitte in aber neben dem südlichen Waldpark erbaut werden soll.

— Die Ausstellungsbauten für die 2. Kraft- und Arbeitsmaschinen-Ausstellung in München sind fast zur Vollendung gediehen. Die durchweg in elegantem Stil gehaltenen offiziellen Bauten (eine mehr als 10 000 Quadratmtr. große Halle, das Gebäude für das Hauptrestaurant mit Arkaden und Arkadenrestaurant, ein Musikpavillon

und zahlreiche kleinere Pavillons) werden ihrem Architekten, M. Dosch, und der Kunststadt München Ehre machen. Der landschaftlich schmalen anziehende Charakter des Ausstellungsplatzes wird durch die Mitwirkung der Baierischen Gartenbaugesellschaft, die eine permanente und zwei periodische Ausstellungen von Erzeugnissen der höhern Gartenkunst veranstaltet, eine wesentliche Erhöhung erfahren. Von Wichtigkeit für die Viehzuchtbewegung während der Ausstellung ist der Beschluß des Magistrats, auf der vom Centralbahnhof zur Ausstellung führenden Pferdebahnlinie den elektrischen Betrieb einzurichten.

— Die Direction des Goethe-Schiller-Archivs in Weimar hatte am 23. März, dem Jahrestag des Ablebens der Großherzogin Sophie, in den Räumen der Anstalt eine Übersichtlich geordnete, gedrängte Ausstellung interessanter, auf die Geschichte der Goethe-Gesellschaft sowie auf die Gründung des Goethe-Nationalmuseums und des genannten Archivs bezüglicher Schriftstücke veranstaltet. Manches bisher dem großern Publikum unbekannte Schriftstück, wie Goethe's Glückwunsch an die nachmalige Kaiserin Augusta vom 23. October 1831, waren neben handschriftlichen Documenten aus Weimars Glanzzeit zum ersten mal ausgestellt.

— Eine Costüm- und Trachtenausstellung, wie sie im Landesgewerbemuseum zu Stuttgart stattfand, soll im Laufe des Frühjahrs auch in Neuwied veranstaltet werden. Sie wird an Puppen die noch üblichen Trachten aus den verschiedensten Ländern und eine umfassende Reihe von Trachten von den ältesten Zeiten bis zur Gegenwart veranschaulichen. Der Ertrag soll dem Fonds zum Umbau des Gebäudes zugute kommen, wo die die Taubstummenschule besuchenden Kinder ihre Unterkunft finden.

— In Viersen wurde am 24. März die Kunstgewerbeausstellung, die vom Verein des Kunsthandwerks in Kreis und Stadt M.-Gladbach veranstaltet worden ist, von dem Regierungspräsidenten Frhr. v. Rheinbaben eröffnet. Sie ist von den Kunsthandwerkern aus M.-Gladbach und Viersen reich beschickt und bietet ein übersichtliches Bild dessen, was in den beiden Städten und ihrer Nachbarschaft auf kunstgewerblichem Gebiet geleistet wird. Die Ausstellung währt bis zum 4. April.

— Eine internationale Ausstellung von Hunden aller Rassen veranstaltet zu Regensburg vom 14. bis 16. Mai der dortige Verein zur Züchtung reiner Hunderassen. Das Protectorat hat der Fürst v. Thurn u. Taxis übernommen.

— Eine internationale Ausstellung von Nahrungs- und Genußmitteln, Kochkunst, Haushedarf u. s. w. wird in der Zeit vom 15. bis 31. Mai in Triest (Politeama Rossetti) veranstaltet. Alle Anfragen sind an die Direction der internationalen Ausstellung in Triest, Politeama Rossetti, zu richten; jede Auskunft wird kostenlos ertheilt.

— Die Arbeiten für die Internationale und Colonialle Ausstellung, die vom Juni bis October 1898 in Rochefort-sur-Mer stattfindet, werden eifrig betrieben. Binnen kurzem werden die Gebäulichkeiten, die sich um den 25 Mtr. hohen Hauptpavillon gruppiren, fertig. Die Ausstellung steht unter dem Schutz der Minister des Handels, der Marine und der Colonien sowie der Departements- und Stadtbehörden und der Handelskammer und wird alle Erzeugnisse der Industrie und des Handels, die Marine und die schönen Künste umfassen. Alle Anfragen sind zu richten an die Verwaltung der Ausstellung im Rathhaus zu Rochefort-sur-Mer.

— Eine internationale Universalausstellung wird im kommenden Sommer auf dem allbekannten Ausstellungsgelände in Earl's Court zu London veranstaltet werden und in den Monaten Mai bis October geöffnet sein. Die Ausstellung wird die Erfindungen, Industrien, Manufacturen und angewandten Künste der Gegenwart nach ihrem neuesten Stande zur Schau bringen. Außer England selbst werden sich Frankreich, Belgien, Deutschland, Oesterreich-Ungarn, Italien, die Vereinigten Staaten von Nordamerika und noch andere Länder betheiligen. Die Vertretung Deutschlands wurde Hrn. Victor Epstein, Earl's Court Exhibition in London S.W., übertragen, von dem Prospecte und Auskünfte kostenlos zu beziehen sind. Die Prämirung der ausgestellten Gegenstände wird durch ein aus hervorragenden Fachmännern bestehendes Preisgericht erfolgen. Es kommen Ehrendiplome und Diplome zur goldenen, silbernen und bronzenen Medaille zur Vertheilung.

— Die in Wien abgehaltene Internationale Hochschulausstellung erzielte einen Reingewinn von 22300 Fl., der wohlthätigen Zwecken gewidmet wird.

Verkehrswesen.

— Laut Verfügung des Staatssecretärs des Reichspostamts können bei Postämtern 3. Klasse die Vorsteher an Stelle von Postgehülfen weibliche ortsangesessene Personen als Gehülfinnen annehmen. Die Anzunehmenden müssen gesund, rüstig, von entsittlichenden Gebrechen frei, unbescholten, mindestens 18 Jahre alt sein und eine angemessene Schulbildung nachweisen können. Annahme und Entlassung der Gehülfinnen in Sache der Postverwalter. Die Gehülfinnen müssen der Krankenkasse beitreten. Höchstbetrag der Vergütung für Unterhaltung einer Gehülfin ist 500 ℳ. — Bei Postämtern 1. Klasse und Bahnpostämtern können weibliche Personen zur Bedienung von Schreibmaschinen zugelassen werden. Zu Postgehülfinnen sind wohlerzogene Mädchen oder kinderliebe Wittwen aus achtbaren Familien im Alter von 18 bis 30 Jahren anzunehmen. Es haben Beamteneigenschaft. Bewerbungen sind an die zuständige Oberpostdirection zu richten. — Bei Telegraphenämtern aber bei größern Telegraphenbetriebsstellen der Postämter 1. Klasse können weibliche Personen unter den gleichen Bedingungen (mit der Amtsbezeichnung Telegraphengehülfin) beschäftigt werden. — Gleiche Bedingungen gelten für Fernsprechgehülfinnen zur Bedienung der Fernsprechapparate, zur Aufsicht und zur Bedienung der Schreibmaschinen sowie für Postgehülfinnen, die bei den Oberpostdirectionen in den Bezirksrechnungsstelle, Rentenrechnungsstelle und Kanzlei zur Bedienung von Schreibmaschinen verwendet werden.

— Die Anzahl der Städte mit elektrischen Bahnen war im Deutschen Reich bis zum 1. September 1897 auf 56 gestiegen, während 1891 erst drei Städte elektrische Bahnen besaßen. In weitern 34 Städten waren Anfang September d. J. elektrische Bahnen im Bau begriffen oder endgiltig beschlossen. Die gesammte im Betrieb befindliche Streckenlänge betrug damals 957 Kilomtr., die gesammte Gleislänge 1356 Kilomtr., die Anzahl der Motorwagen 2255, die der Anhängewagen 1601.

— Die russische Regierung hat die Absicht, in nächster Zukunft zum Bau einer Eisenbahn von Ufa nach Taschkent zu schreiten, um Moskau auf kürzestem Wege mit Centralasien zu verbinden. Außerdem plant der Staat den Bau einer Bahn von Nischnij-Nowgorod nach dem Ural sowie eine Reihe von Zufuhrbahnen im Ural.

— Der Katharinenhafen an der Murmanischen Küste, in der tiefen Kolabucht gelegen, ist der nördste, vor kurzer Zeit eröffnete Hafen Rußlands am Nördlichen Eismeer. Er ist das ganze Jahr hindurch eisfrei, bietet vollkommenen Schutz und besitzt einen ausgezeichneten Ankergrund. Der wahre Werth des neuen Emporiums liegt in der Verbindung mit Sibirien.

Landwirthschaft.

— Nachdem das auf genossenschaftlicher Grundlage errichtete Kornhaus in Halle a. S. in seinem Geschäftsbetrieb erkennen läßt, daß derartige Einrichtungen in der Provinz Sachsen gedeihen können, hat der Vorstand der Landwirthschaftskammer dieser Provinz beschlossen, mit der Errichtung von weitern Kornhäusern, und zwar an den hauptsächlichen Umschlagplätzen für Getreide, vorzugehen. Es ist für diesen Zweck seitens der Staatsregierung für die Provinz noch eine größere Summe reservirt. Vor allem werden dem Vernehmen nach für die Errichtung neuer Kornhäuser ins Auge gefaßt werden die Städte Nordhausen, Erfurt, Schönebeck oder Magdeburg, weiterhin auch Torgau.

— Von der Kornhausgenossenschaft zu Soest in Westfalen wird jetzt ebenfalls ein Kornhaus errichtet. Die Regierung gewährt dazu eine Beihülfe von 200 000 ℳ.

— Ueber die San-José-Schildlaus ist vom kaiserl. Gesundheitsamt in Berlin ein Schriftchen im Verlag von Jul. Springer zu Berlin herausgegeben worden. Es enthält die Beschreibung und Entwicklungsgeschichte dieser Schildlaus, eine Charakteristik der nächsten Verwandten, deren Unterscheidungsmerkmale, Mittheilungen über den Einfluß des Ungeziefers auf die Pflanze, die Mittel zur Bekämpfung und Angaben über die bisherige Verbreitung derselben. — Nach einer Mittheilung des preußischen Landwirthschaftsministers sind bei der bisherigen Untersuchung eingeführten amerikanischen Obstes in vielen Fällen Früchte mit der San-José-Schildlaus gefunden worden. In der Erielhalle eines Apfels fand man 25 bis 30 solche Insecten verschiedenen Alters. Es läßt sich die Befürchtung nicht abweisen, daß inländische Baumpflanzungen bereits verseucht sind. Die betheiligten Kreise werden daher ersucht, die zur Aufsuchung und Bekämpfung des Insects zu treffenden Anordnungen thunlichst zu fördern, insbesondere mitzutheilen, ob sie in den letzten fünf Jahren Pflanzen, Stecklinge, Edelreiser u. s. w. aus Amerika bezogen haben, und zwar nicht nur Obstpflanzen, sondern auch solche von Ulmen, Linden, Eschen, Birken, Rosen u. s. w. — Mit Rücksicht auf die Gefahr, die die San-José-Schildlaus für den holländischen Obstbau bietet, hat die niederländische Regierung bei den Kammern einen Gesetzentwurf eingebracht, der sie berechtigt, die amerikanische Obstausfuhr jederzeit zu verbieten. Ebenso nahm das Unterhaus von Canada ein Gesetz an, das die Einfuhr von Obstbäumen und Weinstöcken aus den Vereinigten Staaten von Nordamerika infolge der dort vorkommenden San-José-Schildlaus verbietet.

Kunst und Kunstgewerbe.

— Im Reichstag ist der Antrag eingebracht worden, dem Kaiser Friedrich auf Reichsboden ein Standbild zu errichten und die Entscheidung über die Gestaltung desselben und den Aufstellungsplatz dem Kaiser anheimzugeben.

— Am 20. März wurde in Bocholt (Westfalen) das von Arnold Künne in Berlin modellirte Kaiser-Wilhelm- und Kriegerdenkmal enthüllt. Den Granitsockel, der die Statue trägt, schmückt die gleich ihr in Bronze gegossene, an der Vorderfront hingelagerte Gestalt der Geschichte. — Demselben Bildhauer wurde die Ausführung der Statuen des Kronprinzen Friedrich Wilhelm, Vaters Kaiser Friedrich, und des Prinzen Friedrich Karl von Preußen für das Kaiserdenkmal auf Hohensyburg, das im Frühjahr 1900 enthüllt werden soll, übertragen.

— Zur Errichtung eines Denkmals des in Bonn 1896 verstorbenen Chemikers Kekulé in seiner Vaterstadt Darmstadt hat sich soeben ein Comité gebildet.

— Zur Errichtung eines Denkmals für Ludwig Steub hat sich in München ein Ausschuß gebildet. Man plant die Anbringung eines Kolossalporträts an der Felswand des Wälschenbichels bei Brixlegg.

— Nach Enthüllung der drei bisher fertiggestellten Denkmalsgruppen der berliner Siegesallee ertheilte der Kaiser fünf weitere Aufträge für die Gesammtanlage an die berliner Bildhauer Manzel (Kurfürst Friedrich I.), Otto Lessing (Albrecht Achilles), Manthe (Johann Cicero), Götz (Joachim I.) und Uphues (Friedrich der Große).

— Im Auftrag der Suez-Gesellschaft hat der pariser Bildhauer Frémiet das Modell einer 7 Mtr. hohen Kolossalstatue Lesseps' vollendet, die am Eingang des Suezkanals auf einem phantastisch decorirten Postament aufgestellt werden soll.

— Die neue, dem Schloß zugekehrte Front des berliner Marstallgebäudes, die ihrer Vollendung entgegensieht, wird von Otto Lessing mit zwei figürlichen decorativen Wandbrunnen in Schlüter'schem Barockstil geschmückt werden, von denen der eine den von den Cimbern besiegten Prometheus, der andere die Befreiung der Andromeda durch Perseus in reichbewegter Composition darstellt.

— Bei den Restaurirungsarbeiten im Pfarrhaus zu Moritzkirche zu Naumburg sind alte, 1 Mtr. hohe Wandmalereien zum Vorschein gekommen, von denen man bisher zwei männliche Heiligenfiguren aufgedeckt hat. Es hat den Anschein, als ob unter den bloßgelegten noch eine ältere Schicht von Malereien sich befindet.

— In Düsseldorf sind gegenwärtig die Frühjahrsausstellungen der Künstlergenossenschaft sowol wie der Freien Vereinigung düsseldorfer Künstler, die erstere in der Kunsthalle, die letztere in der Schulte'schen Salon, eröffnet. Die Freie Vereinigung hat ihre Ausstellung in zwei Serien getheilt, deren zweite im April die jetzt vorgeführte erste, an der etwa 30 Künstler betheiligt sind, ablösen wird. Die Künstlergenossenschaft beschickt, für 1902 die Veranstaltung einer großen deutschnationalen Kunstausstellung in Verbindung mit einer Gewerbe- und Kunstgewerbe-Ausstellung in Aussicht zu nehmen.

— Keller u. Reiner's neuer Kunstsalon in Berlin führt jetzt reiche Sammlungen der Radirungen von Paul Helleu in Paris, der Bronzen und dekorativen Metallarbeiten von Paul Dubois in Brüssel und der neuen Erzeugnisse der Porzellanmanufactur zu Meyendorf vor. Das Interesse für Künstler und Kunstfreunde ist daneben eine kostbare Collection von 600 der farbenprächtigsten Schmetterlinge des In- und Auslands, die bereits in Paris Aufsehen erregt hat.

— Am 1. April wird in der Akademie zu Berlin die Ausstellung des Verbandes deutscher Illustratoren eröffnet, die neben modernen Arbeiten auch einen Uebersicht über die historische Entwicklung des heutigen Illustrationswesens zu geben beabsichtigt.

— Im dresdener Kunstsalon von Arno Wolfframm befindet sich gegenwärtig eine Collectivausstellung von belgischen und holländischen Künstlern. Vertreten sind: Henri Cetterarts, Eugène Laermans, Henry Luyten, Francis Nys, A. Neubry, H. W. Mesdag, S. Mesdag van Houten, J. A. de Zeeuw und C. van Leemputten. — Gleichzeitig hat der münchener Maler Fritz Baer eine zwölf Gemälde umfassende Sonderausstellung in denselben Räumen veranstaltet.

— Mit einer Atelierausstellung schloß sich in Berlin der nachstehend näher besprochene Maler Th. Johannis ein. Er zeigt sich als Naturalist und idealistisch gestimmter Maler modernsten Gepräges, befriedigt am meisten aber in landschaftlichen Naturstudien nach Motiven seiner Heimat.

— Das neue Künstlerhaus zu Berlin wird im Herbst mit einer Elite-Ausstellung eröffnet werden. Die verbannt, werden alsdann auch die verschiedenen einzelnen Künstlervereinigungen, denen man bisher in den Salons der Kunsthändler begegnete, ihre Ausstellungen im Künstlerhause veranstalten.

— In den Kreisen der berliner Kunstverwaltung wird für Ende dieses Jahres eine große Gesammtausstellung der Werke Rembrandt's in den Räumen der Akademie geplant. Die ebenfalls veranstaltete, nun geschlossene Böcklin-Ausstellung hat mehr als 60 000 Besucher gehabt. Von dem Katalog wurden 12 670 Exemplare verkauft. Der Ueberschuß der Einnahmen beläuft sich auf rund 22 000 ℳ.

— Die Luitpold-Gruppe der münchener Künstlerschaft, die seitens auch auswärtige Mitglieder aufzunehmen beschlossen hat, wird in diesem Jahre wie in München, so auch in Berlin als geschlossene Vereinigung ausstellen.

— Benedig wird seine 3. Internationale Kunstausstellung vom 22. April bis 31. October 1899 abhalten.

— Im alten Reichstagsgebäude zu Berlin sind gegenwärtig die 687 Einsendungen öffentlich ausgestellt, die das Preisausschreiben der Stollwerck'schen Chocoladenfabrik für Reclamebilder veranlaßt hat. Von der Jury wurden die ersten Preise von je 1000 ℳ Ad. Münzer in München und O. Zwintscher in Meißen, die zweiten von je 600 ℳ Cloß in Stuttgart, Haas in München, Helene Schulz in Berlin, A. Unger in Berlin und Weiß in Karlsruhe zuerkannt. Dritte Preise zu 300 ℳ erhielten ferner Anker, Klinger, Krause und Wendling in Berlin, A. Baer in Düsseldorf, F. Th. Schmidt in Dresden, Ad. Wagner in Kassel, P. O. Engelhardt, Ad. Höfer und E. Neumann in München, während 33 weitere Entwürfe der künstlerisch überraschend ergebnißreichen Concurrenz zum Ankauf empfohlen wurden.

Theater und Musik.

— Im Neuen Theater zu Berlin wurde Ibsen's Drama „Die Wildente" bereits zum hundertsten mal aufgeführt. Auf derselben Bühne ging Sardou's Drama „Thermidor" in der deutschen Uebersetzung von Paul Lindau in Scene, ohne erhebliche Wirkung. — Das Belleallianztheater feierte den 70. Geburtstag Ibsen's durch eine Aufführung des historischen Dramas „Kaiser und Galiläer", einer Jugendarbeit des Dichters. — Ein neues Schauspiel „Absichten" von G. Engels fand im Berliner Theater trotz sehr anwendbarscharfer Momente in der Handlung Anklang. Die italienische Gesellschaft von Tina di Lorenzo führte auf derselben Bühne Paolieri's und Italienische überwiegend Lustspiel „Die Welt, in der man sich langweilt" auf. — Im Schiller-Theater trug Ibsen's Drama „Brand" lebhaften Beifall davon. — Der neue Schwank „Salta" nach den Französischen von Paul Hirschberger ging im Residenztheater zum ersten mal in Scene, fand aber nur mäßigen Beifall.

— Im Stadttheater zu Altona erzielte das Schauspiel „Das neue Ghetto" von Th. Herzl Erfolg.

— Ein neuer Einacter „Das Gewitter" und die neue dreiactige Komödie „Ihr Schützling" von Luciano Zuccoli (deutsch von Greth Ertel) wurden im Münchener Schauspielhause zu München zum ersten mal gegeben, aber nur das kleinere Stück fand freundliche Aufnahme, während das zweite abgelehnt wurde.

— Das Stadttheater in Leipzig brachte zur Ibsen-Feier das aus der Blütezeit des Dichters stammende Drama „Nordische Heerfahrt" zur Aufführung. Die gedankenreiche Dichtung, aber auch die treffliche Darstellung und Inscenirung erweckten lebhaften Beifall.

— Mit dem neuen Schauspiel „Ewige Liebe" von Hermann Faber (Pseudonym für Dr. Goldschmidt) erzielte das Stadttheater zu Frankfurt a. M. Erfolg. Weniger glückte es mit dem zur Ibsen-Feier aufgeführten Drama „Klausmeiers Heimweh".

— Das historische Schauspiel „1812" von O. von der Pforten wurde im Hoftheater zu Stuttgart mit Beifall aufgenommen.

— Das Residenztheater zu Wiesbaden hatte für die Ibsen-Feier das Drama „John Gabriel Borkman" ausgewählt, das nur theilweise Zustimmung fand.

— Ein neues Drama „Die letzten Abenteurer" von Johann v. Widmerdt gelangt den Publikum im Hoftheater zu Oldenburg.

— „Die Meistercur", ein ländliches Singspiel von Georg Günther, erwarb im Hoftheater zu Altenburg durch seine volksthümlichen Scenen Beifall. Auch die Lieder, zumal ein Reiterlied, eine Romanze sowie ein Duett, fanden freundliche Aufnahme.

— Das Deutsche Landestheater in Prag feierte Ibsen's 70. Geburtstag durch eine Aufführung der „Nora" und eines dramatischen Epilogs von H. Tetzlaff.

— L. Fulda's Lustspiel „Robinson's Eiland" fand im Deutschen Volkstheater zu Wien lebhaften Beifall.

— Das pariser Nouveautétheater führte eine neue dreiactige Komödie „Le contrôleur des wagons-lits" von A. Bisson mit Erfolg zum ersten mal auf. „Pygmalion et Daphné", ein neues einactiges Versdrama von Gabriel Trarieux, gelangt im Theater Ay Elysées. — Eine lustige neue Revue „Little Ballich" von Cubat und de Gruse rief im Theater A la Bedinière Erfolg davon.

— Die neue komische Oper „Das Unmöglichste von allem" von Anton Urspruch (Text nach Lope de Vega's Komödie „El mejor imposible") errang sich im Neuen Theater zu Leipzig, wie vorher in Karlsruhe, Darmstadt und Weimar, günstigen Erfolg, aber nicht ohne einigen Widerspruch. Am meisten Beifall erweckten der 1. und der 2. Act, nach dem der Dichtercomponist hervorgerufen wurde. Der große künstlerische Werth der vornehm gehaltenen und fein ausgearbeiteten, fast zu reichlich ausgeschmückten Musik scherte der Oper verdiente Würdigung, während die nicht genug mit drastischer Komik und theatralischen Effekten ausgestattete Handlung weniger interessirte.

— Die neue komische Oper „Junker Nachtigall" von O. Hasselbach (Text von Theodor Müller) erweckte bei der ersten Aufführung im Hoftheater zu Schwerin Zustimmung.

— Puccini ist mit der Composition einer neuen Oper, deren Heldin die unglückliche Königin Maria Antoinette ist, für die pariser Weltausstellung betraut worden.

— Die Deutsche Oper in St. Petersburg, unter Löwe's Leitung, scheint sich mit verschiedenen Aufführungen Wagner'scher Opern, besonders mit den „Meistersingern von Nürnberg", großen Erfolg

— Das erfolgreiche Ballet „Die Puppenfee" erlebte im Hofoperntheater zu Wien bereits seine 300. Aufführung. — Lebhaften Beifall fand daselbst das neue Ballet „Aschenbrödel" von Nicola Guerra, Musik von Franz Stefny.

— Der Leiter der Bach-Gesellschaft in Hamburg, Adolf Mehrtens, feierte sein 25jähriges Dirigentenjubiläum mit einer gelungenen Aufführung seiner „Missa solemnis".

— In Brüssel wurde durch die Société Symphonique des Concerts Jaye die symphonische Dichtung „Das Gesicht der Seligen" von Felix Weingartner unter Leitung des Componisten aufgeführt und durch lebhaften Beifall ausgezeichnet.

— Das von Lucidi zum 20. Todestag des Königs Victor Emanuel componirte Requiem kam im Pantheon zu Rom unter Mascagni's Leitung zur Aufführung.

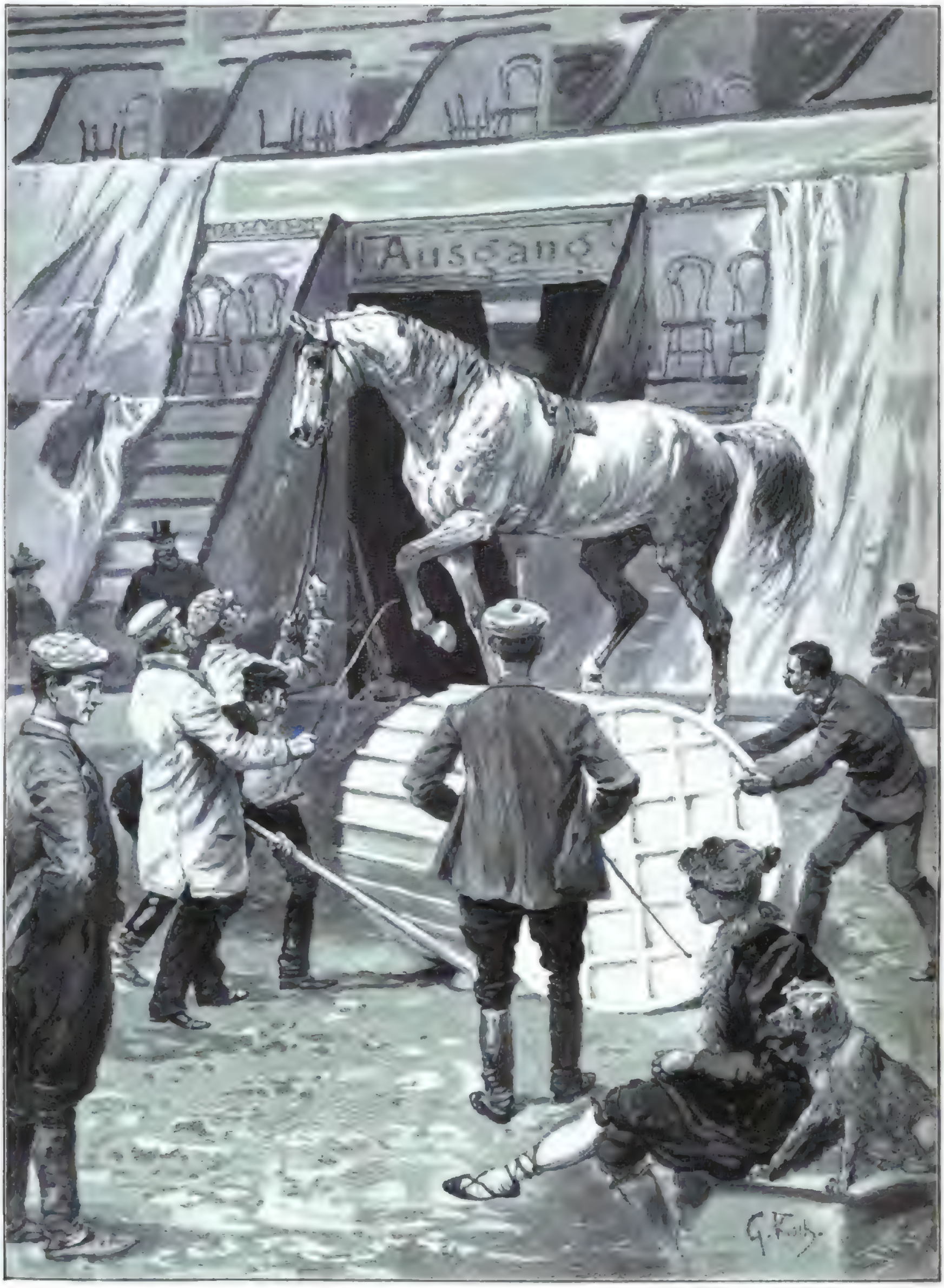

Eine Dreſſurprobe im Circus Buſch. Originalzeichnung von Georg Koch.

Ballet- und Dreſſurprobe im Circus Buſch.

Die eigentliche ſchaffende Stätte der circenſiſchen Kunſt, die Stätte, auf der das Außerordentliche an Leiſtung und Effect ſich entwickelt, das wir am Abend bewundern, iſt die Manège zur Zeit der Proben. Auf dieſem Schauplatz der ſchmuckloſen und ſchlichten Vormittagsproben liegt der Weg von den erſten Anfängen dieſer Effectleiſtungen bis zur abgerundeten Vollendung. Im Circus Buſch, der jetzt mit zu den populärſten Inſtituten dieſes Genres in Deutſchland zählt, gehören dieſe Vormittagſtunden in der Manège mit ſeltenen Ausnahmen dem Director und ſeinen „Freiheitspferden“. Mehr als in andern verwandten Kunſtinſtituten nimmt das Gebiet der „Freiheitsdreſſuren“ in dieſem Circus den erſten Platz ein; die Dreſſur der Freiheitspferde iſt die eigentliche Domäne des Directors Paul Buſch. Eine beſondere Liebe für das Pferd, Entſchloſſenheit, Muth, Geiſtesgegenwart und zähe, unermüdliche Ausdauer beim „Abrichten“ erleichtern ihm dabei die ſchwierige Arbeit und helfen ihm zu Erfolgen, die ſelbſt bei berufenen Hippologen vorbehaltloſe Anerkennung finden.

Eine Probe bei Buſch gewährt dementſprechend einen intereſſanten Einblick in das Weſen der Pferdedreſſur. Dieſelbe iſt keine Kunſt, die gelehrt werden kann, wie vielfach in Laienkreiſen angenommen wird; ſie will ſelbſt gefunden ſein, ſie muß dem Manne, der ſie ausübt, im Blut liegen,

sie muß eine „angeborene Gabe" sein; nur dann kann sie beachtenswerthe Resultate erzielen.

Als Geheimniß kann die Dressur schon deshalb nicht betrachtet werden, weil sie in den meisten Fällen die Beihülfe mehrerer Mitglieder des Personals erfordert, ohne die sie technisch fast gar nicht ausführbar ist. Mehrere sachkundige Stallmeister sind fast immer um das zu dressirende Pferd beschäftigt, um demselben die nothwendigen „Hülfen" oder

ist in dieser Führung Meister; in seiner Hand ist die Peitsche nur sehr selten, und wo es durchaus erforderlich, ein Strafmittel, wol aber ein sehr wichtiges technisches Hülfsmittel; nur mit der Spitze darf sie „touchiren"; kaum fühlbar, nicht schmerzend und erschreckend, sondern nur lenkend.

Die gesammten Phasen der Freiheitsdressur bis zu jenen künstlichen, theils der Natur des Pferdes abgelauschten, theils dieser seiner Natur oftmals vollständig widerstrebenden

Eins seiner beachtenswerthesten Dressurresultate ist das „Gehen eines Pferdes auf rollender Walze", eine Leistung, die unser Bild auf S. 388 getreu veranschaulicht. Dieser Trick erfordert mehr denn irgendein anderer Ruhe und Ausdauer des Dresseurs. Nur Pferde von nicht zu großer schlanker Statur, mit kurzen, kräftigen Extremitäten und ruhigem Temperament — hier bei Busch speciell solche Pferde, die als „Steiger" und leichte Springer sich vortheilhaft auszeichnen — können

Das Schiffshebewerk bei Henrichenburg im Dortmund-Ems-Kanal. Originalzeichnung von Th. Rogge.

Antriebe zu geben, je nachdem der Dresseur solche anordnet. Als Grundlagen der Dressur sind von besonderer Wichtigkeit die Peitsche und die „Longe" (Leine). Die letztere macht das „rohe" Pferd dem Menschen gegenüber vertraut, gibt ihm eine richtige Stellung, hält es zur richtigen Entwicklung seiner Glieder an und soll ihm den ersten Gehorsamsgrad beibringen.

Die Führung an der Longe und die Hülfen müssen dann, sollen sie auch die richtige Wirkung äußern, durch eine gewandte Peitschenführung unterstützt werden; Director Busch

„Tricks", die die Begabung des Dresseurs zu bewirken weiß, hier aufzuzählen, würde räumlich wie technisch zu weit führen. Bemerkt sei nur, daß Paul Busch niemals Mühe und Zeit scheut, um ein packendes, effectvolles Dressurergebniß zu erzielen, erscheine es auch anfänglich noch so unausführbar. Ueben und immer wieder üben ist seine Parole; dadurch wird, um mit Goethe zu reden

... jeder Zweck erreicht,
Dadurch wird manches schwere leicht!

dafür Verwendung finden. Director Busch hat für diesen „Effectric" zwei schwedische Tigerhengste und einen ostpreußischen Rappbengst ausgebildet: eine Arbeit, die trotz der besonderen Befähigung der angedeuteten Thiere endlose Geduld, Mühe und monatelange Proben erforderte. Der eine der beiden Schimmel, der Hengst Tiger, ein prächtiges Thier, wird bei dem „Walzengang" sogar von einer Dame geritten und debütirte bereits mehrfach mit großem Erfolg; die beiden übrigen Hengste befinden sich noch in Dressur, doch ist dieselbe schon derartig vorgeschritten, daß demnächst ein Debut des

Digitized by Google

eigenartigen Trios „Weiß-Schwarz-Weiß" auf einer entsprechend großen Walze in Aussicht steht.

Der „Walzentrick" nimmt übrigens folgenden Verlauf: Das Pferd springt von der Manège aus auf die gegen den Manègerand gelehnte Walze und bewegt dieselbe, nachdem ein die Walze hemmender Keil durch assistirende Stallmeister entfernt worden ist, durch langsames Vorwärtsschreiten rückwärts, wobei den Hinterfüßen auf den die Walze bekleidenden Leisten die Hauptthätigkeit im „Rückwärtsdrücken" zufällt. Nachdem die Walze, die Breite der Manège durchrollend, an der entgegengesetzten Manègebrüstung angelangt und durch einen untergeschobenen Keil am Weiterrollen verhindert ist, macht der Hengst auf der Walze eine volle Wendung, der Keil wird entfernt, und rückwärts rollt das Pferd die Walze zum zweiten mal bis zum ursprünglichen Ausgangspunkt, um dann, dem Wink seines Herrn und Meisters gehorchend, abzuspringen und „hochstei-gend" auf den Hinterbeinen die Manège zu verlassen.

Heutzutage bilden bekanntlich große und kostspielige Ausstattungs-Pantomimen einen Hauptfactor in jedem bessern Circusprogramm: so will es nun einmal die moderne Geschmacksrichtung, sehr zum Bedauern des eigentlichen Circusfreundes. Auch der Circus Busch hat sich dieser Geschmacksrichtung nicht entziehen können und führt aus diesem Grunde neben einem gewaltigen Ausstattungsapparat ein fest engagirtes Corps de ballet mit sich, das einem italienischen Balletmeister unterstellt ist und sich durchschnittlich aus 100 bis 150 jugendlich-hübschen Ballerinen der verschiedensten Nationalitäten zusammensetzt. Da die Hauptwirkung bei derartigen Pantomimen mit Ballet in der Massenentfaltung des Menschenmaterials liegt, so beschränken sich die Leistungen des Balletts meistentheils auch nur auf Ensembletänze, deren Einstudiren viel Mühe, Talent und vor allen Dingen große Energie seitens des Lehrers erfordert. Die jugendlich fröhliche, sorglose und flatterhafte Mädchennatur zu einer einheitlichen, harmonisch abgerundeten, künstlerisch wirkenden Gesammtleistung, zu einem echten „Tanzwerk" zu trainiren, ist oftmals wol ebenso schwierig wie ein Pferd zu dressiren; das mag trivial klingen, aber es entspricht durchaus den Thatsachen.

Unser doppelseitiges Bild veranschaulicht eine solche Balletprobe in der Manège. Die Direction und die „stars" der Gesellschaft haben ihre „Proben" beendet; nun darf das Ballet antreten. Der italienische Maestro di ballo tritt in den „Ring", in der einen Hand die Glocke, in der andern den gewuchtigen Taktstock, mit dem er den Takt jedoch nur zu „stampfen" pflegt. Ein Glockenzeichen, ein kurzes Commando in gebrochenem Deutsch, und herein flattern die leichtlebigen Jüngerinnen Terpsichore's: erst lachend und scherzend, aber da ertönt schon wieder neues Glockenzeichen und neues Rufen zum Rangiren der „Gruppen" und „Figuren". Ernst und ängstliche Aufmerksamkeit greifen auf allen Gesichtern platz; die militärische Circusdisciplin tritt in ihre Rechte, denn nur sie vermag diese leichtlebige Schar dahin zu bringen, daß die kostspielige Pantomime mit ihren prächtigen Balletarrangements auch einen durchschlagenden Erfolg erziele. Wie oft bei solchen Proben repetirt werden muß? Der wenig beneidenswerthe Maestro weiß von dieser Sisyphusarbeit ein Lied zu singen!

Im übrigen bietet eine solche Balletprobe ein recht nüchternes Bild, ohne allen romantischen Nimbus, ohne Costümpracht, ohne die glänzende Staffage des Abends; die gesammten Uebungen ausgeführt nach den kreischenden Klängen einer einzigen Geige und unter belehrenden Randbemerkungen des gestrengen Maestro, die nicht allemal dem Knigge'schen Buch über den Umgang mit Menschen entnommen sind.

von Becker.

Das Denkmal des Prinzen Friedrich Karl in Metz.

Vor der Westfront des alten französischen Gouvernementspalastes in Metz, in dem heute die Justiz ihres Amtes waltet, erhebt sich seit wenigen Tagen das eherne Standbild des Prinzen Friedrich Karl und blickt hinaus in das Gelände, das von August bis October des Jahres 1870 Zeuge der glänzenden Waffenthaten dieses Hohenzollern war.

Altdeutsche Bewohner von Metz und Lothringen überhaupt regten die Errichtung des Monuments an, dessen schnelle Ausführung reiche Spenden deutscher Fürsten, begüterter Verehrer und Kriegskameraden des gefeierten Prinzen ermöglichten. Graf v. Häseler, commandirender General des 16. Armeecorps, 1870 Ordonnanzoffizier des fürstlichen Feldherrn, nahm sich nicht nur in thatkräftiger Weise der Förderung des Werkes an, sondern unterstützte den mit der Ausführung des Standbildes betrauten Künstler, Ferdinand v. Miller in München, durch mannigfache Rathschläge hinsichtlich der historisch treuen Gestaltung des zu verewigenden Strategen.

Das am 20. März enthüllte Standbild des Prinzen Friedrich Karl in Metz.
Modellirt von Ferdinand v. Miller.
Nach einer photographischen Aufnahme von Gebr. Kotten in Metz.

Am 20. März, dem 70. Geburtstage des Prinzen-Generalfeldmarschalls, erfolgte die feierliche Enthüllung des Denkmals in Anwesenheit des den Kaiser vertretenden Prinzen Friedrich Leopold, des einzigen Sohnes Friedrich Karl's, des kaiserlichen Statthalters der Reichslande Fürsten zu Hohenlohe-Langenburg, des Generals der Cavallerie v. Kirchbach, Vertreters des Königs Albert von Sachsen, des Generaloberſten Grafen v. Waldersee, der commandirenden Generale des 3., 14., 15. und 16. Armeecorps, zahlreicher Abordnungen auswärtiger Truppentheile und der Vertreter der staatlichen und städtischen Behörden. Fahnen und Standarten sämmtlicher in Metz garnisonirenden Truppen umstanden in nach vorn geöffnetem Bogen das Denkmal. Graf v. Häseler hielt die Festrede. Als die Hülle fiel, präsentirten die Truppen, während von der Feste Friedrich Karl die Kanonen donnerten und von der nahen Garnisonkirche die Glocken ihre eherne Stimme vernehmen ließen.

Das Standbild zeigt den Sieger von Metz, Orléans und Le Mans in ruhiger Haltung, den ernsten Blick leicht nach links gerichtet. Die Rechte ist in die Verschnürung des Pelzattila der 3. Husaren vorn an der Brust eingehängt, die Linke mit dem Fernglas ruht auf dem Rücken. Das Haupt deckt die Feldmütze.

So sahen den Prinzen die blutgetränkten Gefilde rings um Metz, die Prinz Friedrich Leopold in treuem Gedenken seines Vaters vom 21. bis 23. März durchwanderte, nachdem am Abend des 20. ein Festmahl einen großen Theil der Theilnehmer an der Enthüllungsfeier im allgemeinen Militärcasino vereinigt hatte. Bei dieser Gelegenheit schmückte den Saal des Casinos zum ersten mal die vom Prinzen Friedrich Leopold gestiftete Copie des Gemäldes von Konrad Freiberg, das den Auszug der kriegsgefangenen Kaisergarde am 29. October 1870 und deren Vorbeimarsch vor dem Sieger bei Frescaty erschütternd schildert.

Das Schiffshebewerk bei Henrichenburg im Dortmund-Ems-Kanal.

Der Dortmund-Ems-Kanal, bestimmt, das Herz unserer deutschen Industrie, die Rheinlande und Westfalen und durch den Vater Rhein des Vaterlandes weite Gauen mit dem Meer zu verbinden, wird am 1. April feierlich eingeweiht und theilweise dem Verkehr eröffnet. Nach seiner vollständigen Fertigstellung, die erst im nächsten Jahre stattfindet, wird deutsche Kohle in den Emshäfen, frei Schiff, zum gleichen Preise zu liefern sein wie die bisher die Schätze unseres Bodens zurückdrängende englische; unsere schwarzen Diamanten werden auf dem Weltmarkt überall concurriren, und vor allem wird durch den Kaiser-Wilhelm-Kanal ein leichter Austausch der Erzeugnisse des deutschen Westens — Kohle und Eisen — gegen die des Ostens — Getreide und Holz — stattfinden können.

Bedeutende Schwierigkeiten stellten sich der Ausführung dieses Kanals durch das im westfälischen Kohlenrevier spinnwebartig ausgebreitete Eisenbahnnetz, dann aber hauptsächlich dadurch entgegen, daß auf dem Scheitel des Geländes nicht genügend Wasser zur Speisung der vielen erforderlichen Schleusen bei dem voraussichtlich sehr lebhaften Verkehr vorhanden ist.

Für den Ingenieur der Neuzeit gibt es jedoch keine Hindernisse mehr, und so wurde statt einer Reihe von gewöhnlichen Schleusen ein einziger stolzer, die ganze Gegend beherrschender Bau errichtet, das in vorstehender Abbildung dargestellte Schiffshebewerk bei Henrichenburg in der Nähe von Dortmund. Die Abbildung zeigt dasselbe mit auf halbe Höhe gehobener Schleusenkammer.

Dieses Hebewerk, das zur Ueberwindung eines Niveau-Unterschiedes von 15 Mtr. dienen und Schiffe bis 1000 Tonnen Tragfähigkeit mit einer Geschwindigkeit von 0,4 bis 0,5 Mtr. in der Secunde heben soll, ist nach einem ganz neuen, durch seine Einfachheit überraschenden System ausgeführt worden. Die zur Aufnahme der Schiffsgefäße bestimmte Kammerschleuse hat die gewaltigen Dimensionen von 70 zu 8,5 Mtr. und soll normal 2,5 Mtr. Wasser enthalten. Unter der Schleuse sind in der Längsachse fünf mit Wasser gefüllte Brunnen angeordnet, in denen sich je ein cylindrischer Schwimmer bewegt, der mit dem Boden der Kammerschleuse durch Gitter-Eisenconstruction verbunden ist. Die Schwimmer sind so tief gelegt, daß ihre Oberkante bei höchster Stellung der Schleuse unter Wasser bleibt; sie haben ferner solche Dimensionen, daß durch ihren Auftrieb die mit Wasser gefüllte Kammerschleuse

Digitized by Google

in mittlerer Höhenlage im Gleichgewicht gehalten wird. Abgesehen von der kleinen Druckdifferenz, die durch das geringe aus- und eintauchende Volumen des Geländers erzielt, wird also das Hebewerk in allen Höhenlagen im labilen Gleichgewicht bleiben. Da nun das in die Schleuse einfahrende Schiff an Gewicht genau so viel Wasser verdrängt, wie sein Gesammtgewicht beträgt, so wird, nachdem die Schleusenthore geschlossen sind, die Schleusenkammer mit Wasser und dem darin schwimmenden, beliebig großen Schiff gleichfalls im labilen Gleichgewicht gehalten werden, sodaß zum Heben und Senken nur eine minimale Kraft erforderlich ist. Um die Schleusenkammer auf- und abwärts zu bewegen und stets in wagerechter Lage zu erhalten, sind durch starke Querträger an jeder Seite derselben zwei Muttern angebracht, durch die kräftige hohle Schraubenspindeln gehen. Diese Spindeln, durch mächtige Eisenconstruction gehalten, werden mittels konischer Räder durch zwei Querwellen von einer Längswelle aus durch eine an der Seite des Hebewerks liegende kleine Dampfmaschine links und rechts gedreht und heben oder senken auf diese Weise die Schleusenkammer. Die Schraubenspindeln sind so kräftig gehalten, daß sie das Gesammtgewicht der Schleusenkammer tragen, und der Steigungswinkel ihres Gewindes ist derartig gewählt, daß ein selbsthätiges Gleiten unmöglich ist, die Schleusenkammer daher unter allen Umständen in der gewünschten Lage verharren muß.

Durch die ganze Construction ist also nach menschlichem Ermessen jede nur denkbare Sicherheit des Betriebs geboten. Interessant dürfte noch sein, daß der Hohlraum der Spindeln im Winter durch Dampf geheizt wird, ein Vereisen des Getriebes also ausgeschlossen ist.

Bereits in den achtziger Jahren wurden in England und Frankreich, unter anderm in Anderton, in Les Fontinettes und La Louvière, Hebewerke für Schiffe bis 400 Tonnen Ladefähigkeit errichtet. Das henrichenburger Schiffshebewerk übertrifft jedoch alle bisher ausgeführten nicht allein bedeutend an Größe, sondern auch an Sicherheit. Jedenfalls ist es ein würdiges Denkmal des Wollens und Könnens deutscher Ingenieure.

Berlin. Ferd. Krüger.

Schach.

Aufgabe Nr. 2857.

Weiß setzt in drei Zügen matt.

Von M. Pauls in Bukarest.

Schwarz.

Weiß.

Wetterbericht.

Seit dem 21. März war die Elbe bei Schandau derartig gestiegen, daß am 23. alle Landestheile unter Wasser standen und sämmtliche Elbbrücken überflutet waren.

Am 22. März war im obern Vogtland nach einem Gewitter wieder Schneefall eingetreten. Am 26. fand, nachdem der in den vorangegangenen Tagen herrschende Sturm sich gelegt hatte, abermals starker Schneefall statt. Auch im Oberharz hatte es tüchtig geschneit.

Ueber einen orkanartigen Nordoststurm mit heftigem Schneetreiben wurde vom 24. März aus Kiel, Flensburg und andern Orten Schleswig-Holsteins berichtet. In Kiel war das Bollwerk überflutet, die Straßen am Hafen standen unter Wasser. Am 25. abends legte der Sturm von neuem ein, das Hochwasser war um einen Fuß gestiegen. Die Hafenanlagen haben sehr gelitten, viele Wohnungen standen unter Wasser. Das Offiserhaf Stickelsdorf war infolge eines Deichbruchs überschwemmt. Auch in Flensburg waren die niedrig gelegenen Straßen in der Nähe des Hafens überschwemmt, und das Wasser drang in die Häuser ein. Am 25. vormittags ließ der Sturm etwas nach, und das Wasser fiel langsam. Am 26. stieg das Wasser infolge des heftiger gewordenen Sturms von neuem. Der Damm bei Ueber Moore wurde durchbrochen und das Moor überflutet. Das Wasser stieg in der folgenden Nacht wieder auf 2 Mtr. über den normalen Stand, ging aber am 27 beim Nachlassen des Sturms wieder zurück. Seit 1872 hat eine ähnliche Sturmflut dort nicht geherrscht. Das Apenrade, Hadersleben, Sonderburg wurde gleichfalls über Ueberschwemmungen berichtet. In Lübeck trat in der Nacht zum 25. bei schwerem Sturm Hochwasser ein, das die niedriger gelegenen Stadttheile und Küstenorte überschwemmte; am Morgen ging das Wasser wieder zurück.

In Dänemark heimsuchte am 24. März der orkanartige Schneesturm viele Eisenbahnzüge, besonders auf Fünen, und zahlreiche Schiffsunfälle an den Küsten. Bei Börkop in Jütland fand ein Zusammenstoß zweier Züge statt, bei dem drei Güterwagen zertrümmert wurden. Bei Vorupkilen wurden 20 Fischerboote vernichtet.

In der Gegend von Villach in Kärnten trat zu Anfang der dritten März-woche ein Wetterjarg ein. Es herrschte empfindlicher Frost und starker Schneefall.

In der Schweiz, in Südfrankreich und Oberitalien war nach den Berichten vom 28. März ein unangenehmer Nachwinter eingetreten. In der Schweiz, namentlich im Westen des Landes, hatte es stark geschneit. In Lausanne lag der Schnee 50 Centr. hoch. Zahlreiche Telephon- und Telegraphenlinien waren unterbrochen. Der Simplon ist nicht passirbar, dort liegt der neue Schnee 2 Mtr. hoch über dem alten. In ganz Südfrankreich trat vielfach harter Frost auf, der bedeutenden Schaden namentlich in den Weinbergen anrichtete. Auch in ganz Oberitalien herrschte ungewöhnlich niedrige Temperatur, in den Gebirgen hatte es geschneit.

Nach Berichten aus Serajewo in Bosnien-Herzegowina war die Save infolge des Hochwassers aus den Ufern getreten und hatte Tolima, Drahica und Gloj theilweise überschwemmt.

Die Beobachtungen sind früh 6, bezw. 7 Uhr.
b = bedeckt, w = bewölkt, h = heiter, r = Regen, s = Schnee, n = Nebel, g = Gewitter, st = Sturm.

Die Beobachtungen sind nach Celsiusgraden (0° = 0° Réaumur) gegeben.

Stationen	März 21	März 22	März 23	März 24	März 25	März 26	März 27
Helsingfors	+ 4 b	+ 7 b	+ 11 w	+ 6 b	+ 5 b	+ 2 b	+ 4 b
Petersburg	+ 6 b	+ 3 w	+ 3 b	+ 5 w	—	+ 3 b	+ 6 r
Moskau	+ 6 b	+ 5 r	+ 6 b	+ 2 b	— 2 s	+ 3 b	+ 1 w
Archangel	+ 6 b	+ 5 r	+ 6 b	+ 3 w	+ 1 s	+ 3 st	+ 2 r
Libau	+ 3 b	+ 2 s	+ 2 b	+ 2 b	+ 1 b	+ 1 s	+ 3 b
Memel	+ 12 b	+ 11 b	+ 10 b	+ 7 b	+ 13 b	+ 10 r	+ 10 w
Thorn	+ 11 b	+ 12 b	+ 10 b	+ 7 b	+ 9 b	+ 8 b	+ 4 b
Posen	+ 13 b	+ 9 b	+ 9 b	+ 8 b	+ 9 b	+ 6 b	+ 4 b
Breslau	+ 11 b	+ 11 b	+ 11 b	+ 8 b	+ 13 b	+ 10 r	+ 10 w
Wien	+ 8 b	+ 2 b	+ 2 b	+ 4 b	+ 6 b	+ 1 b	+ 1 b
Budapest	+ 8 b	+ 2 w	+ 1 w	— 1 b	+ 3 w	+ 6 w	+ 6 b
Hermannstadt	—	+ 2 b	— 3 b	+ 3 w	+ 3 b	+ 5 b	+ 14 b
Odessa	+ 2 w	+ 1 b	—	—	+ 1 b	+ 1 b	+ 2 b
Nikolajeff	—	—	— 8 b	— 7 b	— 9 b	— 5 s	— 17 b
St. Petersburg	—	— 2 s	— 5 s	— 10 s	— 7 s	— 11 s	— 13 b
Jaroslawl	— 10 b	— 14 b	— 5 w	— 6 b	— 15 b	— 20 s	— 18 b
Stockholm	— 1 b	— 5 r	7 w	— 10 b	5 s	0 s	0 b
Christiansand	+ 2 s	+ 3 s	+ 2 s	— 3 b	— 2 b	— 2 w	+ 1 b
Oslo	+ 1 b	+ 3 w	+ 2 b	+ 6 s	+ 1 st	— 2 st	— 0 s
Kopenhagen	+ 2 w	+ 3 b	+ 3 w	+ 4 s	— 1 st	+ 7 st	+ 1 w
Memel	+ 2 w	+ 4 b	— 3 b	— 4 b	— 0 b	+ 1 w	— 0 s
Kiel	+ 2 b	+ 2 b	+ 4 b	— 0 b	+ 0 s	+ 2 st	+ 1 s
Hamburg	+ 3 b	+ 3 w	+ 4 b	— 0 s	+ 2 b	+ 3 b	+ 1 s
Helgoland (Insel)	+ 3 b	+ 3 w	+ 4 b	— 2 w	+ 3 b	+ 3 b	+ 2 b
Wilhelmshaven	+ 3 b	+ 4 b	+ 4 b	+ 0 b	+ 1 st	+ 2 st	+ 2 r
Hannover	+ 1 b	+ 2 b	+ 2 r	+ 0 s	+ 3 b	+ 4 b	+ 1 b
Leipzig	+ 2 b	+ 3 w	+ 3 r	+ 4 b	+ 3 r	+ 5 b	+ 3 b
Berlin	+ 3 b	+ 2 w	+ 3 r	+ 3 b	+ 4 r	+ 3 r	+ 4 w
Breslau	+ 1 b	+ 1 w	+ 2 b	+ 1 b	+ 3 b	+ 4 b	+ 4 b
Wilhelmsh. i. O.	+ 3 r	+ 0 b	+ 2 b	+ 4 w	+ 1 w	+ 0 w	+ 0 w
Karlsruhe	+ 3 w	+ 0 b	+ 1 b	+ 4 b	+ 1 b	+ 1 s	+ 1 b
Petersthalhafen	+ 1 s	+ 1 b	+ 1 b	+ 4 w	+ 0 b	+ 1 b	— 0 w
Reinken	+ 0 s	— 2 b	— 1 b	+ 3 b	— 0 b	+ 3 w	+ 0 n
Bäder und Nordseeküste.							
Biarritz	+ 10 b	+ 9 b	+ 10 b	+ 10 r	+ 2 b	+ 4 r	+ 8 r
Vigo	+ 9 w	+ 11 w	+ 10 b	+ 9 w	+ 6 b	+ 2 w	+ 1 r
Lissa	+ 14 b	+ 14 b	+ 11 b			+ 18 r	+ 11 b
Nizza	+ 11 b	+ 10 w	+ 9 w	+ 8 b	+ 7 r	+ 4 w	—
Cette	+ 11 b	+ 7 w	+ 4 b	+ 6 w	+ 7 b	+ 8 r	—
Montpellier	+ 7 b	+ 5 b	+ 2 b	+ 6 b	+ 3 b	+ 1 b	—
Nizza	+ 14 w	+ 15 b	+ 15 b	+ 12 b	+ 14 b	—	—
Helgoland	+ 4 s	+ 4 s	+ 4 s	— 1 s	— 0 b	+ 1 b	+ 2 b
Emden	+ 1 b	+ 2 b	+ 2 b	— 0 b	— 0 b	+ 1 b	+ 1 b
Bad Reinerz (Schl.)	— 3 b	— 1 s	— 1 s	— 0 b	+ 1 s	+ 2 s	+ 1 b
Kissingen	— 3 b	— 1 w	+ 0 b	+ 3 b	+ 2 b	+ 9 b	+ 2 b
Wildbad (Schwarzw.)	+ 1 w	+ 3 b	+ 2 b	+ 1 s	+ 1 w	+ 2 s	+ 2 b
Windsheim	+ 1 w	+ 2 w	+ 1 b	+ 3 b	+ 2 w	+ 7 b	+ 3 b
Baden bei Wien	+ 1 r	+ 1 b	+ 1 b	+ 2 b	+ 1 r	— 1 s	+ 2 b
Mittags 12 Uhr.							
Mexiko	+ 17 b	+ 16 b	+ 17 b	+ 16 b	+ 9 r	+ 6 w	—
Rio	+ 18 b	+ 15 w	+ 11 w	+ 12 b	+ 9 r	+ 7 w	—
Nachmittags 1 Uhr.							
Lagos	+ 13 w	+ 11 b	+ 14 b	+ 7 b	+ 2 r	+ 4 b	—
Nachmittags 2 Uhr.							
Adelaide	+ 15 w	+ 13 b	+ 11 b	+ 12 b	+ 11 r	+ 12 r	—

Himmelserscheinungen.

Astronomischer Kalender.

1896	Culmination der Sonne m. mittlerer Zeit	Culmination der Sonne m. wahrer Zeit	Zeitgleichung	Mittag des Mondes im Aequat.	Mittag des Mondes Alter	Mittag des Mondes Decl.	des Mondes Aufgang	des Mondes Untergang
April	h m s	h m s	m s	″ ‴	°	° ′	h m	h m
3.	0 47 14	12 17	+ 3 17	+ 6 27	150	— 5 2	4	4 49
4.	0 51 9	12 20	2 60	+ 2 32	164	3 52	am	4 20
5.	0 55 5	12 22	2 42	— 1 0	177	4 30	Tage	4 50
6.	0 59 2	12 24	2 24	5 53	191	4 53	6 54 ab.	
7.	1 2 59	12 27	2 7	14 35	205	5 0	8 19	am
8.	1 6 55	12 29	1 50	19 17	220	4 47	9 46	Tage
9.	1 10 51	12 31	+ 1 31	— 22 20	236	— 4 16	11 9	

Sonne: Gerade Aufsteigung 15° 23′, nördliche Abweichung 6° 50′ (den 6.). Sternennähung 9 Uhr 37 Min., Sonnenuntergang 6 Uhr 50 Min. (den 6.). Mond in Erdnähe den 9. nachts 11 Uhr (Abstand 56700 Kilometer). Während der 6. nachts bis Uhr 39 Min.

Sichtbarkeit der Planeten.

Mercur ist jetzt für uns so günstig, daß er noch an Sichtbarkeit dauert zunimmt, am 6. geht er abends kurz vor 8^{h} Uhr unter und kann am diese Zeit bemerkt ½ Stunde lang gesehen werden, er erscheint als ziemlich heller, weißlicher Stern. — Venus (27^{1}/$_{2}$)° gerade Aufsteigung, 10°, nördliche Abweichung, rechtläufig im Sternbild des Widders, tritt schon abends in der Dämmerung deutlich hervor und geht bald vor 8 Uhr unter. — Mars (344^{1}/$_{2}$)° gerade Aufsteigung, 8° südliche Abweichung, rechtläufig im Sternbild des Wassermanns, geht früh 4^{h} ½ Uhr auf. — Jupiter (184^{1}/$_{2}$)° gerade Aufsteigung, 9° südliche Abweichung, rückläufig im Sternbild der Jungfrau, bleibt die ganze Nacht hindurch über dem Gesichtskreis und erreicht seinen höchsten Stand am Südhimmel nachts nach 11^{1}/$_{2}$ Uhr. Verfinsterungen der Jupitermonde: des ersten (Austritt) am 3. nachts 10 Uhr 27 Min., des zweiten (Austritt) am 5. abends 7 Uhr 34 Min., des dritten am 4. früh vor 2 Uhr 40 Min. bis 5 Uhr 34 Min., des vierten am 4. früh 4 Uhr 18 Min. (Mitte). — Saturn (250^{1}/$_{2}$)° gerade Aufsteigung, 20^{1}/$_{2}$° südliche Abweichung, rückläufig im Sternbild des Skorpions, ist die zweite Hälfte der Nacht zu beobachten, da er ½ Stunde vor Mitternacht aufgeht in seinem höchsten Stand am Südhimmel ist er früh kurz vor 3^{h}, läßt zu finden. — Uranus (241^{1}/$_{2}$)° gerade Aufsteigung, 20^{1}/$_{2}$° südliche Abweichung, rückläufig im Sternbild des Steinbocks, geht nachts bald nach 11 Uhr auf.

Der Mond ist in Conjunction mit Jupiter am 6. früh 5 Uhr.

Neuer Komet.

Am 19. März wurde auf der Lick-Sternwarte (Mount Hamilton, Californien) im Sternbild des Pegasus ein neuer Komet entdeckt. Derselbe stand zur Zeit seiner Auffindung in 359° 3′ gerader Aufsteigung und 17° 43′ nördlicher Abweichung, die Bewegung in nördlich gerichtet. Die Helligkeit wird als die eines Sterns 7. Größe angegeben. Aus Beobachtungen vom 19., 21. und 22. März sind folgende Elemente des Kometen berechnet worden: Zeit der Sonnennähe am 18. März Mitternacht, Ort der Sonnennähe 312° 3′, Ort des aufsteigenden Knotens 263° 18′, Neigung der Bahn gegen die Ekliptik 72° 45′, der Komet ist rechtläufig, kleinster Abstand zur Zeit der Sonnennähe 22 Mill. Meilen. Von der Erde ist der Komet jetzt ungefähr 20 Mill. Meilen entfernt, und die Entfernung nimmt zu; am 6. April steht der Komet in 337° 18′ gerader Aufsteigung und 14° 8′ nördlicher Abweichung.

Zum 100jährigen Geburtstage Hoffmann's von Fallersleben.

Es war am 11. Mai 1860, als rüstigen Schrittes durch das Schloßthor der alten gefürsteten Abtei Corvei der Dichter Hoffmann von Fallersleben mit Frau und Kind seinen Einzug hielt. Lächelnd musterte das Ehepaar das merkwürdige Bauwerk mit den wachthaltenden, ermüdhaft dreinschauenden steinernen Kriegsknechten und den beiden baffelbe krönenden Löwenpaaren, die allen in jener Zeit entstandenen ebenso ähnlich waren wie natürlichen unähnlich. Ohne langes Besinnen entpfifferte der urschriftenkundige Dichter die zwei scharf gegen den blauen Frühlingshimmel abstechenden schmalen eisernen Streifen, die die Bestien in den Klauen hielten. „Dei Gratia Maximilianus abbas corbeiensis, sacri Romani imperii princeps“ hieß es rechterhand, während links stand: „Carolus VI dei gratia Romani imperii summus apostatus“. Mit seinem Lächeln blickte Hoffmann noch einmal auf den darunter gemeißelten doppelköpfigen Adler, das Zeichen des „heiligen römischen Reiches teutscher Nation“, dann plötzlich ernst werdend, schritt er durch das Thor, einen eigenen Hexameter recitirend: „Victor amandus dux nobis haec otia fecit“. Fröhlich sah der Dichter im Geiste auf diese Musestunden. Er ahnte nicht, wie lange es dauern sollte, ehe er sie genießen konnte. Stand ihm doch nicht nur viel Arbeit bevor, ein herbes Schicksal wartete seiner: an seinem Hochzeitstage, dem 28. October desselben Jahres, da er hier hoffnungsvoll eingezogen war, verlor er seine über alles geliebte jugendliche Gattin. Nie mehr hat er sich von diesem Schlag erholt. Wieder die rührende Theilnahme des Herzogs v. Ratibor, dessen Bibliothekar er hier geworden war, noch die seiner zahlreichen Freunde von nah und fern, weder die herrliche Umgebung Corveis noch die Arbeit, ja nicht einmal seine Trösterin, die Poesie, konnten ihm über seinen Schmerz hinweghelfen. Erst nach langer Zeit, als er sich an den stillen Aufenthalt gewöhnt hatte, fand er sich ziemlich mit seinem neuen Leben ab, dessen Einsamkeit ihm aber oft unerträglich erschien. So verließ er jedes Jahr, mitunter in kurzen Pausen, seinen Posterwinkel, um, wie einst, die deutschen Lande zu durchstreifen, Erholung von der Arbeit und Anregung zu neuem Schaffen suchend und findend.

Die große Zeit der Einigung des Reiches, das Jahr 1870, „das merkwürdigste seines Lebens“, wie er es selbst nannte, erlebte der Dichter in voller geistiger wie körperlicher Rüstigkeit. Sein heißester Wunsch war in Erfüllung gegangen, und es war rührend, zu sehen, wie er tief den Hut zog, als er zum ersten mal das Wort „Kaiserlich“ auf einem fahrenden deutschen Postwagen sah. Seinem Begleiter, der hierüber lächelte, sagte er, ihn mit seinen blauen Augen ernsthaft anschauend: „Sie wissen nicht, was ich um dieses eine Wort im Leben gelitten habe.“ Das Jahr 1870 war es auch, das ihn wieder mehr in die Erinnerung des deutschen Volks brachte. Von jenem Zeitpunkt ab nahm er wie ehemals eifrig an dem Gang der Politik theil. Seinen alten Kaiser Wilhelm verehrte er aufrichtig; mehrere herrliche Lieder legen Zeugniß davon ab.

Von den Paladinen des greisen Herrschers feierte er Moltke ganz besonders, der ihm auch jedesmal für die poetischen Huldigungen eigenhändig dankte — „für Verse, die Ihnen niemand nachmacht“, sieht in einem solchen Schreiben in der charakteristischen schönen Handschrift des Feldmarschalls. Bis auf seinen letzten Tag war unser Dichter eifrig thätig. Ausruhen und Müßigkeit waren ihm fremd. In Corvei harrte seiner, besonders in den ersten Jahren nach der Uebersiedelung, eine gewaltige Arbeit. Die kostbare Bibliothek des Herzogs, eine moderne, aber in Deutschland wol einzig dastehende werthvolle Bücherssammlung, wie sie im Privatbesitz bei uns kaum noch einmal so gefunden werden dürfte, war wol schön aufgestellt in sechzehn Sälen des Schlosses, aber geordnet, wie es wünschenswerth gewesen wäre für solchen Besitz, war sie nicht. Hoffmann machte sich sofort ans Werk. Mit unermüdlichem Fleiß machte er seines Amts. Er stellte um, räumte ein, etikettirte, schrieb Titel, klebte sie auf und schuf schließlich den umfassenden riesigen Katalog, wie er noch jetzt als Manuscript in der Bibliothek zu sehen ist. Jahre hindurch dauerte diese angestrengte Thätigkeit, die ihn aber schließlich ans Ziel führte. Wohlgeordnet, vollständig verzeichnet hinterließ er dem Herzog die Bibliothek, das von seinem hohen Gönner in ihn gesetzte Vertrauen aufs glänzendste rechtfertigend. Das Wohlwollen desselben wie das der herzoglichen Familie, deren Gast er zweimal in dem entfernten Schloß

Digitized by Google

Rauden war, blieb sich stets gleich. Der Herzog ehrte den Dichter, wie und wo er konnte, während Hoffmann seinerseits auch keine Gelegenheit vorübergehen ließ, seine Dankbarkeit in Wort und That zum Ausdruck zu bringen.

Neben der Thätigkeit, die sein Amt ihm auferlegte, war es noch eine andere Arbeit im eigenen Interesse, der er seine Kraft widmete, die Schilderung seines bewegten Lebens. Diese Autobiographie „Mein Leben", wie er sie betitelte, hat den Dichter die Jahre 1865 bis 1868 unausgesetzt beschäftigt. Obgleich viele interessante Episoden aus Rücksicht gegen noch Lebende in dem umfassenden Werk weggelassen oder nur angedeutet wurden und Hoffmann die Zeit nach 1840 nicht mehr bearbeitet hat, schwoll doch der überreiche Stoff unter seinen Händen zu sechs Bänden an. Wer dem merkwürdigen Lebenslauf folgen will, wer den patriotischen Dichter ganz kennen lernen, wer wissen will, wie er für sein Vaterland gestritten und gelitten hat, den verweisen wir auf diese Biographie, die inzwischen, von dem Herausgeber der „Gesammelten Werke" Hoffmann's von Fallersleben, Dr. H. Gerstenberg in Hamburg, vortrefflich bearbeitet, auf zwei Bände verkürzt und bis zum Tode des Sängers fortgeführt ist. Erst in diesem Werk, in dem sein Leben seinem Wahlspruch gemäß „Klar und Wahr" vor uns liegt, kann man den Dichter verstehen und schätzen lernen.

Bis in sein hohes Alter, noch als fast 76jähriger Greis, blieb Hoffmann von ernsten Krankheiten verschont. Wol stellten sich Rheumatismus und mitunter ein quälender Husten wie auch im letzten Jahr Asthma ein, doch konnten diese Leiden den jugendfrischen Sänger nicht weiter ansechten. Im Gegentheil, es ist merkwürdig, wie in den siebziger Jahren der Liederquell unablässig rinnt und sprudelt. Die entzückendsten Kinderlieder wechseln ab mit Oden von Liebesgedichten, Vaterlandsgesängen, wie jenen ergreifenden Versen, die in dem „Dichterleben" seiner „Gesammelten Werke" zu finden sind.

Zahlreich waren die Ehrungen, die ihm in ebendieser Zeit von Privatpersonen, besonders in Berlin und Hamburg, wie auch von der alten Hansestadt selbst dargebracht wurden. So sehr ihn solche Beweise von Achtung und Liebe indeß auch erfreuten, so ging er ihnen doch, sobald sie irgendeinen öffentlichen Charakter anzunehmen schienen, auf dem Wege. Mit „amo nesciri" pflegte er in diesem Falle allemal seine Verehrer zu bescheiden. Unbekannt zu bleiben, ist ihm in einer Weise gelungen. Obwol seine Lieder längst Volkseigenthum geworden sind, gedachten des Dichters bisher nur wenige. Unablässig singen in den Schulen frische Stimmen seine Kinderlieder, die Studenten lassen des Sängers Weisen auf ihren Commersen ertönen, kein patriotisches Fest wird ohne ein markiges Lied Hoffmann's gefeiert. Es ist eine Thatsache, der Ruhm des Dichters ist im Steigen begriffen, und auch sein Name wird jetzt wieder mehr genannt. Möge sich auch das Vaterland am 2. April, Hoffmann's 100. Geburtstage, wieder seines treuen Sohnes erinnern! Möchte die Liebe, die er Deutschland geweiht hat, von diesem dadurch vergolten werden, daß es für alle Zeiten sein Andenken hochhält!

Hoffmann von Fallersleben.

Die Italienfahrt der deutschen Studenten.

II.*)

So groß war der Ueberschwang an Herzlichkeit und Begeisterung, mit dem die vom Genua über das Tyrrhenische Meer kommende Schar der deutschen Musensöhne in Neapel Aufnahme fand, daß die Professoren an der Spitze der etwa hundert Personen zählenden Reisegesellschaft ihrer Verwunderung über die vielfachen Festveranstaltungen bescheidenen Ausdruck gaben. Die Professoren Stimming aus Göttingen — in der Regel der Sprecher der akademischen Touristen in diesen Tagen — Huppert aus Poppelsdorf, Zeller aus Straßburg, Burckhardt aus Berlin äußerten sogar die Besorgniß, daß man vor lauter Festlichkeiten gar nicht zum Genuß der landschaftlichen Schönheiten und historischen wie kunstgeschichtlichen Sehenswürdigkeiten kommen würde.

Nach den von den italienischen Commilitonen getroffenen Veranstaltungen und den enthusiastischen Artikeln der neapolitanischen Presse war es den deutschen Gästen zur Unmöglichkeit gemacht, ein gewisses Incognito zu wahren und in den Tagen vom 10. bis 12. März ganz nach eigenem Wohlgefallen zu leben; trotzdem hat es germanische Beharrlichkeit zuwege gebracht, nicht nur dem Museo Nazionale und andern Sehenswürdigkeiten Besuche abzustatten, sondern auch zum Besuv, „dem Stolz und Schrecken Neapels" nach Palmieri, und nach Pompeji, diesem wunderbaren Reminiscenzschrein antiken Alltagslebens, Ausflüge zu unternehmen.

Hatten die Deutschen mit der Durchwanderung der Säle des Nationalmuseums und der lapidargepflasterten Straßenzüge der verödeten Oskerstadt ihrer Verehrung für die Reste classischer Vorzeit genugsam gethan, so forderte bei den Verbrüderungsfesten mit den Gastfreunden der bezaubernden Golfstadt die Gegenwart ihr Recht. Wer wird leugnen wollen, daß das Fraternisiren zwischen der deutschen und italienischen akademischen Jugend doch auch ein Anzeichen dafür ist, daß das Bündniß des Deutschen Reiches mit dem jungen Nationalstaat jenseit der Alpen nicht nur auf den diplomatischen Abmachungen der Cabinete beruht!

*) Vergl. den vorausgegangenen Artikel in voriger Nummer.

Die deutschen Studenten in Pompeji. Nach einer photographischen Aufnahme von G. Sommer e Figlio in Neapel.

Digitized by Google

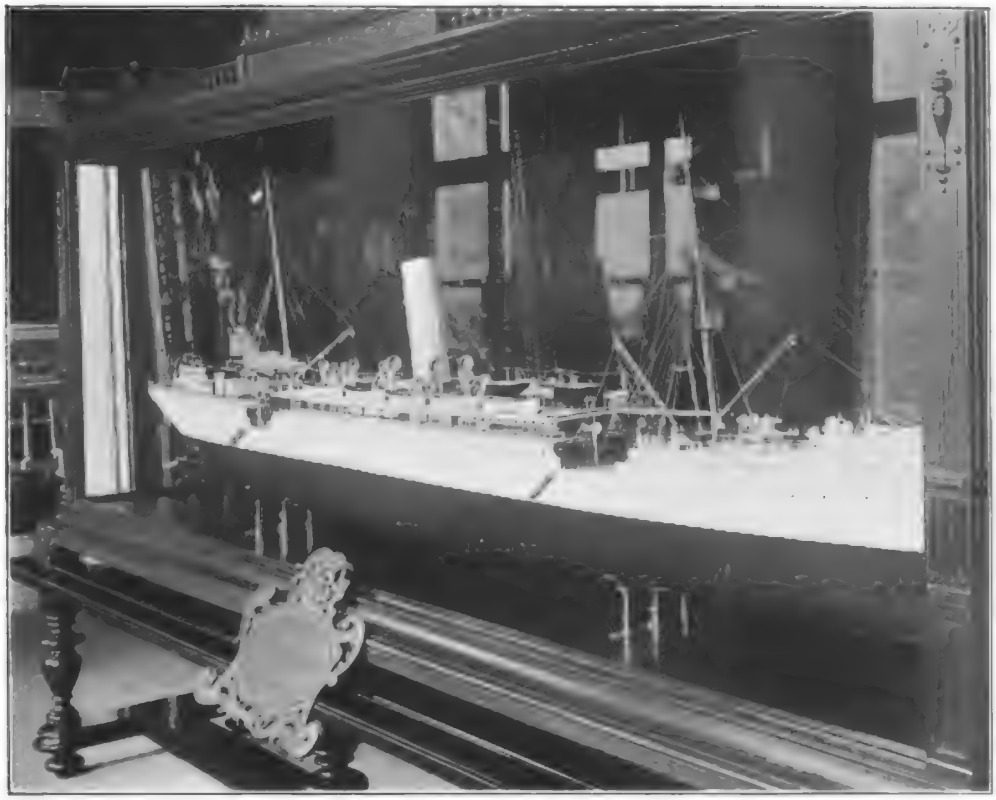

Im Bismarckzimmer mit dem Modell des Doppelschraubendampfers „Prinz Regent Luitpold“ vom Norddeutschen Lloyd.

Zimmer 3 mit dem Modell der berittenen Siegessäule, dem Gemälde „Kaiserproklamation in Versailles“ von Anton v. Werner u. a.

Aus dem Bismarck-Museum in Schönhausen. Nach photographischen Aufnahmen von Hans Breuer in Hamburg.

Digitized by Google

Das Bismarck-Museum in Schönhausen.

An der Strecke Lehrte-Berlin, in der Prignitz, liegt der Flecken Schönhausen, dadurch berühmt, daß er einem alten märkischen Adelsgeschlechte den Namen gegeben und in ihm die Wiege des größten Mannes dieses Jahrhunderts, des Fürsten Bismarck, gestanden hat. Am 1. April 1815 erblickte zu Schönhausen Otto v. Bismarck das Licht der Welt und verlebte hier eine fröhliche, ungebundene Jugendzeit. Als ihn in spätern Jahren politische Wirren von der Bewirthschaftung seiner väterlichen Güter abriefen und das Vertrauen seines Königs ihn auf den ersten Platz im Staate erhob, ist Fürst Bismarck stets mit Vorliebe in sein Stammhaus zurückgekehrt, um in den stillen Räumen des Schlosses und den lauschigen Alleen des Parkes Erholung von der aufreibenden politischen Thätigkeit zu suchen. In stiller Abgeschiedenheit sind dann hier Pläne entstanden, die geeignet waren, das europäische Gleichgewicht ins Wanken zu bringen. Durch die Erfolge gezeitigt, tauchte hier zuerst der Gedanke an eine ruhmreiche Neugestaltung des Deutschen Reiches auf.

Kein Wunder also, wenn der greise Fürst dahin strebte, alle äußern Zeichen seiner Erfolge, die ihm sein kampf- und ruhmreiches Leben brachte, an jenem Ort zu vereinigen, der der Ausgangspunkt so vieler seiner genialen Ideen war. So entstand das Bismarck-Museum in Schönhausen. In seinen zahlreichen Zimmern enthält es alle die Dinge, die dem Eisernen Kanzler im Laufe seiner glorreichen Thätigkeit als Zeichen höchster Anerkennung, als Ausdruck tiefster Verehrung und als Symbol treuster Anhänglichkeit gewidmet worden sind.

Der Zutritt zum Museum wird vom Grafen Herbert Bismarck, dem jetzigen Schloßherrn von Schönhausen, gern gewährt. In sinnreicher Anordnung, da jeder Gegenstand seiner Kategorie genau angepaßt ist, schreiten das Lebenswerk des greisen Kanzlers an unserm Auge in greifbarer Gestalt vorüber. Da ist zunächst der „Souveränsaal", in dem die lebensgroßen Porträts aller Monarchen, an deren Höfen Bismarck eine hervorragende Rolle gespielt hat, Aufstellung gefunden haben. In diesem Saal hat auch das Modell des Doppelschrauben-dampfers Prinz Regent Luitpold vom Norddeutschen Lloyd einen bevorzugten Platz erhalten. Dasselbe, von dem feinsten Material bis in die kleinsten Details dem Original getreu nachgebildet, wurde dem Fürsten vom Norddeutschen Lloyd anläßlich seines 80. Geburtstages, am 1. April 1895, in dankbarer Verehrung gewidmet. Bekanntlich ist Fürst Bismarck stets für die Subvention der ostasiatischen Dampferlinien mit allen Kräften eingetreten. Unser zweites Bild führt uns in das Zimmer, worin das Modell der berliner Siegessäule Aufstellung gefunden hat. Rechts in der Ecke erblicken wir die Statue Kaiser Wilhelm's I. im Krönungsornat (ein persönliches Geschenk des Heldenkaisers an seinen treuen Paladin); auf den Tischen und in den Glasschränken sind die in kunstvoller Lederprägearbeit ausgeführten Ehrenbürgerbriefe zahlreicher Städte ausgelegt, während die Wand das berühmte Gemälde Anton v. Werner's „Die Kaiserproclamation zu Versailles am 18. Januar 1871" schmückt. Außer den Ehrenbürgerbriefen sind übrigens noch zahlreiche Medaillen und hervorragende Goldschmiedearbeiten in kostbaren Etuis in diesem Zimmer aufbewahrt.

Von hier aus gelangen wir in dasjenige Zimmer, das in naturgetreuer Nachbildung ein Modell des Niederwalddenkmals, der Verkörperung des deutschen Einheitsgedankens, enthält.

Zimmer 7 mit dem von der Deutschen Landschaft dem Fürsten gewidmeten Fackelzug.

Zimmer 4 mit dem Modell des Niederwalddenkmals.

Aus dem Bismarck-Museum in Schönhausen. Nach photographischen Aufnahmen von Hans Breuer in Hamburg.

Digitized by Google

Darüber befindet sich die Urkunde mit der Unterschrift sämmtlicher Fürsten, die bei der Einweihung des Denkmals zugegen waren. Auch hier, wie fast in allen Zimmern, befinden sich wieder verschiedene Statuen, Büsten und Bilder Kaiser Wilhelm's I., die Zeugniß ablegen von der Pietät, die Fürst Bismarck für seinen königlichen Herrn stets an den Tag gelegt hat. Das Kaiserbild über dem Abguß der Todtenmaske Moltke's z. B. ist eine Nachbildung des Gemäldes von Wettern, „Kaisers Traum" (nach seinem Traum in der Nacht des Sterbetages der Königin Luise am 19. Juli 1810 im Schlosse Hohenzieritz). Außer verschiedenen Geschenken aus den deutschen Colonien erblicken wir links noch einen in der Schlacht von Mars la Tour durchschossenen Kürassierhelm.

Die Abbildung des Zimmers 7 führt uns in des Fürsten frohbewegte Studentenzeit zurück. Wie die deutsche Studentenschaft ihm, dem furchtlosen Vorkämpfer deutscher Freiheit, auf der Rudelsburg ein Denkmal gesetzt hat (dessen Modell in einem andern Zimmer des Museums aufgestellt ist), so haben alle Universitäten und Hochschulen des Deutschen Reichs dem Fürsten zu seinem 80. Geburtstag ein Andenken gestiftet, das unzweifelhaft zu den größten Kostbarkeiten des Museums zählt. Es ist ein Credenztisch, auf dessen Untergestell in vier Bronzereliefplatten verschiedene Momente aus Bismarck's Studentenzeit dargestellt sind. Auf dem obern Theil sind die Wappen der verschiedenen Universitäten angebracht, während das Ganze von einer mit dem Reichsadler geschmückten Säule gekrönt wird, die von Banner tragenden Studenten umgeben ist. Mit besonderer Freude und Genugthuung hat Fürst Bismarck dieses Geschenk der gesammten deutschen Studentenschaft entgegengenommen, weil es ihm ein Beweis ist, daß in dem Herzen der begeisterungsfähigen Jugend seine Ideale für die Machtentfaltung eines einig-deutschen Reichs neu aufleben und niemals untergehen werden.

Möge es dem greisen Kanzler noch oft vergönnt sein, im Schlosse seiner Ahnen seine ruhmreiche Vergangenheit an den äußern Beweisen der Liebe, Anhänglichkeit und Verehrung an sich vorüberziehen zu sehen! Ernst Harms.

Vom Büchertisch.

— **„Der Bundesrath ist eine Art von Palladium, eine** große Garantie für die Zukunft Deutschlands." Mit diesen Worten kennzeichnete Fürst Bismarck in seiner Reichstagsrede vom 19. April 1871 die bedeutsame Stellung der hohen Körperschaft im Verfassungsleben des neuen Reichs. Baustene zu einer Geschichte der Vertretung der verbündeten Regierungen liefert Heinrich v. Poschinger in seinem Werke „Fürst Bismarck und der Bundesrath", von dem bisjetzt drei Bände im Verlag der Deutschen Verlagsanstalt zu Stuttgart erschienen sind (in elegantem Halbfranzband je 10 ℳ). Dem rühmlich bekannten Bismarck-Biographen boten sich bei der Inangriffnahme des Werkes nicht geringe Schwierigkeiten dar. Die Plenarsitzungen des Bundesraths finden ebenso wie die Sitzungen seiner Ausschüsse unter Ausschluß der Oeffentlichkeit statt. Die Druckschriften des Bundesraths sind geheimzuhalten. Doch boten sich zur Ausfüllte zunächst jene kleinen Referate über jede einzelne Bundesrathssitzung dar, die in der Regierung nahestehende Blätter lancirt zu werden pflegen. Schon weiter Ausdehnte gewährten wichtige Vorlagen, die mit ihren Motiven bereits vor der Berathung publicirt werden, um die öffentliche Meinung vorzubereiten. Ein besonders günstiger Umstand aber war es, daß Poschinger Gelegenheit gehabt hat, im Laufe der Jahre vieler Mitgliedern der hohen Körperschaft persönlich näher zu treten. Der Verfasser wendet sich im 1. Band „Der Bundesrath des Norddeutschen Bundes" (1867 bis 1870) der Entstehung des Bundesraths zu und behandelt hier wie auch in den andern Bänden in gesonderten Abschnitten immer je eine Session des Bundesraths, wobei er zunächst die Personalien der Bevollmächtigten gibt, hierauf die Arbeiten des Bundesraths auf den Gebieten der Bundesgesetzgebung, des Zoll- und Handelswesens, der Post und Telegraphie, des Eisenbahnwesens, der Marine und Schiffahrt, des Consulatswesens, des Kriegswesens und der Finanzen eingehender bespricht und schließlich die Endergebnisse jeder Session in einem Rückblick würdigt. Gegenstände hochpolitischer Bedeutung suchen im 1. Band den Beschluß der vom 20. Januar bis 20. December 1870 währenden vierten und letzten Session des Norddeutschen Bundesraths: der Ausbruch des Krieges gegen Frankreich; die Pyrenäenfrage; die versailler Verträge; die Kaiserfrage. — Band 2 und 3 behandeln die Geschichte des Bundesraths des Deutschen Zollvereins (1868 bis 1870) und des Deutschen Reichs während der Jahre 1871 bis 1878. Von größerm historischen Interesse ist im 2. Band die Beantwortung der Frage, welches der Antheil Bismarck's und welches der Zoll's an den Maßregeln des Culturkampfes gewesen ist; auch der Gründe sind getrennt, die das Mißlingen des Culturkampfes herbeigeführt haben. Nach Poschinger soll das System Stosch in der Marineverwaltung zum Theil daran schuld sein, daß Bismarck verhältnißmäßig erst so spät an die Erwerbung deutscher Colonien herangegangen ist. Den Werbeproceß des neuen Deutschen Reichs illustriren die Briefe und Tagebücher des badischen Ministers des Auswärtigen v. Freydorf aus den ersten Monaten des Deutsch-französischen Krieges, besonders aber die Erinnerungen von der Reise nach Versailles, die Freydorf in Begleitung des Staatsministers Jolly am 20. October 1870 antrat. Hierhin gehören auch die Unterredungen, die der württembergische Kriegsminister v. Suckow im Mai 1869 mit Moltke und Bismarck gehabt, sowie die Aufzeichnungen, die er sich darüber und über den Eintritt Württembergs in das Deutsche Reich gemacht hat. — Der 3. Band untersucht unter anderm auch gewissenhaftest die Differenzen, die zwischen Teutrück und seinem Chef seit dem Frankfurter Frieden im Laufe der Jahre erwachsen waren und am 1. Juni 1876 zum Rücktritt Delbrück's vom Präsidium des Reichskanzleramts führten. Erst von diesem Zeitpunkt ab trat Bismarck im Bundesrath selbständiger und bald schöpferisch auf, während der Präsident des Reichskanzleramts mehr und mehr an Einfluß verlor. In der sechsten Session des Bundesraths (21. September 1876 bis 25. Juni 1877) ereignete sich einer der seltenen Fälle, in denen Preußen überstimmt wurde; es handelte sich damals um den Sitz des Reichsgerichts. Gleichzeitig ist aber auch die sechste Session weitaus die fruchtbringendste gewesen; ihr Hauptergebniß waren die zur Reife gelangten großen Zollgesetze. Von allgemeinerem Interesse sind die Briefe des badischen Ministerpräsidenten Jolly an seine Frau, in denen er die Verhandlungen schildert, die er mit Bismarck in Versailles hatte, so bei der Unterzeichnung des Präliminarfriedens am 26. Februar 1871. Aus späterer Zeit sind bemerkenswerth die Durchsprechung der Umstände, die zum Rücktritt Camphausen's führten, der Nachweis, daß Graf Otto zu Stolberg-Wernigerode als Stellvertreter des Reichskanzlers und Vicepräsident des preußischen Staatsministeriums quantitativ und qualitativ ein weit größeres Maß von politischer und administrativer Arbeit geleistet hat, als bisher nach außen hin bekannt geworden ist, schließlich völliger Aufschluß über die Kaiserrede des bairischen Gesandten v. Rudhart in Berlin. Köstlich ist die Geschichte von der Berufung des Finanzministers Hobrecht auf seinen Posten. — Das Leben und Treiben eines in Berlin weilenden Bevollmächtigten zum Bundesrath schildern die launigen Briefe des anhaltischen Staatsministers Dr. Sintenis, die Aufzeichnungen des damaligen württembergischen Oberregierungsraths Kurtz, die Briefe des sachsen-koburgischen Staatsministers Frhr. v. Seebach an seine Tochter Frau Wanda v. Goethe und die des badischen Ministers des Auswärtigen v. Freydorf an seine Gattin. Ueber die bedeutsamsten Kräfte des Bundesraths bringt Poschinger eine Fülle biographischen Materials herbei, so — um nur die bekanntesten Namen zu nennen — über Camphausen, Stephan, Falk, Friedberg, Stosch, Kameke, Luz, dem Poschinger im Ministerium als Hülfsarbeiter näher gestanden hat, Mittnacht, Maybach, die Grafen Fritz und Botho zu Eulenburg, den Oberpräsidenten v. Möller und den Frhr. v. Berlepsch, der als preußischer Handelsminister berufen war, die kaiserl. Arbeitererlasse vom 4. Februar 1890 anzuregen. Ueberhaupt in Poschinger's Werk gerade in biographischer Hinsicht eine ergiebige Fundgrube, die neben der alle überragenden Gestalt des Bundeskanzlers auch die tüchtigen und nicht selten geistvollen Mitarbeiter zur Geltung kommen läßt, die dem Baumeister des neuen Bundesstaates bei seinem Werk hilfreiche Hand leisteten.

— **Eine Sammelmappe für bisher unveröffentlichte** Kundgebungen aus der Feder des Begründers des neuen Deutschen Reichs und für Abhandlungen über denselben will das von Heinrich v. Poschinger herausgegebene „Bismarck-Portefeuille" (Stuttgart, Deutsche Verlagsanstalt) sein, dessen Probeband (3 ℳ) in erster Linie einen zwar vorläufigen, immerhin aber bedeutsamen Ausschnitt aus der amtlichen Correspondenz Bismarck's über verschiedene Fragen der Reichs- und der preußischen Staatsverwaltung gibt, dessen einzelne Stücke den Jahren 1864 bis 1882 angehören. Eine bereits im Augustheft des Jahrgangs 1897 der „Deutschen Revue" vom Herausgeber veröffentlichte Reihe von Bismarck-Briefen aus den Jahren 1863 bis 1870 liefert Bausteine zur Charakteristik des hohen Briefschreibers in seinem Verkehr mit Privatpersonen. Verwandtschaftige Briefe und Telegramme des Fürsten aus der Zeit von 1868 bis 1889 sind Actenstücke, die früher bei der Reichsamtlichkeit des damals formirenden und neu erschütternden Staates nicht gewürdigt worden sind. Interessantes biographisches Material bietet der Abschnitt „Fürst Bismarck und seine Mitarbeiter in der innern Politik 1862 bis 1878", so über die Minister Graf v. Itzenplitz, Dr. v. Mühler, Graf zur Lippe, v. Bodelschwingh, Graf v. Königsmarck und Dr. Friedenthal, über Hülfsräthe im Ministerium der Auswärtigen Angelegenheiten und im Staatsministerium, wie v. Kendell, Lothar Bucher, Costenoble, Hegel, Bezzenberger, Herm. Wagener u. a. Rudolf Lindau's Aufzeichnungen über den Fürsten aus den Jahren 1878 und 1884 rücken den Meister der Staatskunst auch menschlich näher. Der Aufsatz „Bismarck in Biarritz", das Ergebniß einer Studie, die v. Poschinger im Herbst 1895 in Biarritz und Pau sowie über den Aufenthalt Bismarck's in dem von französischen Kaiserzeit gern aufgesuchten Badeort gemacht hat, ist gleichzeitig ein anziehendes Kapitel zum „Napoleon III intime". „Bismarck und Anhalt in der Krisis von 1866" beruht auf den im Herbst jenes Jahres vom anhaltischen Minister Dr. Sintenis eigenhändig niedergeschriebenen und in seinem Nachlaß vorgefundenen Darstellung der Verhandlungen über den Anschluß Anhalts an Preußen, ist ein überaus schätzbarer Beitrag zur Geschichte des Jahres 1866 und entbehrt keineswegs dramatischer Spannung.

Frauen-Zeitung

Miserere nobis.

Erzählung

von

L. Glück.

[Nachdruck verboten.]

Die Schwüle des wolkenlosen Septembertages drang selbst in die hochgewölbte Kapelle des Benedictinerklosters. Die Sonnenstäubchen, die in breitem flimmernden Strom durch das obere Bogenfenster zur Seite des Orgelchors fluteten, schienen mit dem Glanz auch die Glut des himmlischen Lichts hereinzutragen. Sie woben im Vorbeitanzen einen flammenden Glorienschein um die Spitzen des kunstvollen Schnitzwerks und hüllten schließlich an der gegenüberliegenden Wand den Beichtstuhl des hochwürdigsten Abtes in solch blendenden Schein, als wollten sie sagen, daß auch das verborgenste Geheimniß zu seiner Zeit ans Licht der Sonne kommen werde.

Meister Gregorio Allegri*), der seit etwa einer Stunde, leise und bisweilen leise auf den Tasten fingernd, vor der Orgel saß, seufzte von Zeit zu Zeit schwer auf. Es war aber auch harte Arbeit, bei solcher sinnverwirrenden Glut die Stümpereien seiner Schüler prüfen zu sollen, wobei die Hitze des Aergers das Blut ohnehin in Wallung brachte. „Den Heiligen sei Dank, nun bin ich mit dem Stückwerk fertig", brach er aus. „Jetzt bleibt mir nur noch Baldassare's Arbeit. Das Beste hob ich mir weislich zum Schluß auf."

In saubern Linien erschien auf dem Papier ein sechsstimmig gesetztes „Adoramus Te, Christe", dessen Eingang dem Lehrer ein Lächeln der Befriedigung entlockte. Bald aber schüttelte er einigemal den Kopf, und dann gruben sich zwei tiefe Furchen zwischen die Augenbrauen. „Wo hat denn der Junge seine Augen gehabt, wenn ihn die Ohren im Stiche ließen! Zwei leere Quinten und da unten gar eine verdeckte Octave — das werte ich ihm anstreichen!" Und als Herolde der angekündigten Strafrede erschienen drei dicke Striche mit dem Griffel quer über die angefochtenen Stellen. Dann entfaltete der Lehrer das Blatt und notirte eifrig auf der Innenseite eine andere Wendung des Tonsatzes, in der er zeigte, wie die Fehler zu vermeiden seien. Dabei flatterte, von ihm unbemerkt, ein kleineres Notenblatt, das dazwischen gelegen, zu Boden.

Derweil war aus seiner Sacristei der Prior hinzugetreten. „Gut, daß ich Euch treffe, Meister Gregorio; ich gedachte schon lange, Euch nach den Fortschritten Euerer Schüler zu fragen, und wie stark der Beistand der heiligen Cäcilia in den Schwachen mächtig sei, des jungen Baldassare letzthin etwas flatterhaften Sinn einem klösterlichen Leben zuzuwenden. Der Knabe ist allzu lebhaft und unbändig, und wenn er auch gutwillig den Geboten seiner Oberen sich fügt, in seinen Augen ist früh ein Glanz, der von dieser Welt ist und nicht gemahnt an die künftige, die wir mit aller Inbrunst suchen sollen. Die Kirche, die sich seiner angenommen seit frühster Kindheit, will auch sein ferneres Leben in ihrer schirmenden Hand behalten; sie wird ihm die Mittel gewähren, sein Talent zu entfalten und auf die Höhe der Kunst zu führen; aber sein Ruhm soll dann auch dem Orden strahlen, der ein Anrecht an ihn hat. — Die Augustiner brüsten sich ohnehin mehr, als gut ist, mit einem jungen Maler, den sie gar dem Michelangelo zu vergleichen wagen", setzte er ein wenig leiser hinzu.

Allegri wußte, daß dies ein wunder Punkt in der Seele des ehrgeizigen Priors war; es bestand seit langem eine Eifersüchtelei zwischen den beiden Bruderschaften, und jede suchte durch irgendeine Ruhmesthat die andere zu überbieten. Wurde zudem der junge Baldassare Peroni, des Priors specieller Schützling, ein Ordensstern, so galt das seinem Gönner bei der nächsten Abtwahl als mächtige Chance zur Gewinnung des klösterlichen Herrscherstabes.

Einen Augenblick zögerte Allegri mit der Antwort, dann versetzte er bedächtig: „Ich habe keinen Getanken bei dem Jüngling bemerkt, der weltlichen Freuden zuthäte, und seine kirchlichen Compositionen weisen auf ein gottesfürchtiges, frohgläubiges Gemüth; auch wird das Nachempfinden der frommen Meisterwerke, die ich ihm zum Studium empfahl, die Gottseligkeit seines Herzens noch vertiefen."

Der Prior wandte sich, dann aber blieb er zögernd stehen, und wie um Zeit zu gewinnen für das, was er noch sagen oder nicht sagen wollte, bückte er sich langsam, wie mechanisch, und bob das dorthin niedergeflatterte Blatt auf.

„Madrigal von Baldhasar dem Liebenden an den Stern seines Herzens", lautete die Aufschrift; „stella" (Stern), als Name, war offenbar zu einem Wortspiel benutzt. „Was soll das bedeuten?" stieß der Prior hervor. Er schleuderte das Blatt zornig dem bestürzten Allegri zu und höhnte: „Das also ist der gottesfürchtige, fromme Sinn! Einer Buhlerin ist er zugewandt, und Liebesgetändel wird in Musik gesetzt anstatt der Anbetung des Höchsten! Wahrlich, wenn solches unter Euern Augen und Eurer Führung geschieht, dann ist es sehr unnütz, Euch über den Werth Eurer Schüler zu befragen. Ich werde den irrenden Knaben fortan streng überwachen, und Ihr thut auch gut, Meister Gregorio, keinen Schritt vom Wege ab zu dulden, sofern Euch daran liegt, mit dem Unterrichten Eures Zöglings noch ferner betraut zu sein." Damit wandte er sich und verließ raschen Schrittes die Kapelle.

Tiefaufseufzend, strich sich Allegri über die Stirn. Was fällt denn dem dummen Jungen ein, dachte er bekümmert, und wie kommen solche Gefühle in sein sorgsam behütetes Herz?

*) Geb. 1580, † 1652 in Rom.

Er überflog das Liedchen gedankenlos, dann aber las er es noch einmal aufmerksam von Anfang an, und ein wohlgefälliges Lächeln flog in seinen Zügen auf.

Eine frische, neckische, sangreich schmeichelnde Melodie durchzog das kleine Musikstück, und auch in der Form war es ohne Tadel. „Wart', du Schlingel, nun sollst du mir die leeren Quinten da drüben doppelt büßen", murmelte der Lehrer, den das wohlgefügte, regelrecht durchcomponirte Werk seines Schülers trotz aller mißlichen Nebenumstände mit Befriedigung erfüllte. Und er barg das Notenblatt in der Tasche seines faltigen Talars, der als Tracht der päpstlichen Sänger seine hohe Gestalt umschloß. —

Derjenige, über dessen Haupt sich solcherart ungeahnt ein Gewitter thürmte, weilte unterdeß weit draußen vor den Thoren Roms in dem einfachen Landhause seines einzigen Anverwandten. Der Weingutsbesitzer Veroni, ein alleinstehender reicher Mann, liebte nach seiner Art den jungen Neffen; sein Geiz aber hätte es nimmer zugelassen, auch nur das geringste Scherflein für sein Fortkommen zu spenden. Die Kirche sorgte ja für den Knaben, da war er geborgen in allerbester Hut. Nur sehen wollte er ihn ab und zu, und im Hinblick auf die dereinst zu erwartenden Reichthümer erbeit Baldassare gern die Erlaubniß, allwöchentlich einen Nachmittag draußen auf dem Lande zu verbringen.

Der Abend war rasch hereingebrochen, in vollem Glanze kam der Mond gegangen, und unter seinem schimmernden Licht stieg aus dem Dunkel eine geheimnißvolle Märchenwelt herauf. Die Ferne verlor sich in mattem Flimmern; davor, in vielgestaltiger Pracht, lichtübergossen, lag die Ewige Stadt, und, sprühendem Silber gleich, zog sich der Tiber durch die Fluren, die traumverloren weit zurück ins Dunkel sich erstreckten.

Auf einem Vorsprung am Hang des Weinhügels saßen Baldassare Veroni und, dicht an ihn geschmiegt, ein Mädchen, halb Kind noch. Die weiße Kopfbedeckung der Römerinnen hatte es abgenommen, ein rundes Gesichtchen, von sittsam gescheiteltem Haar umrahmt, wandte sich dem Gefährten zu, und die glänzenden Augen schienen ihm die Worte vom Munde ablesen zu wollen. Baldassare hatte ebenso wenig wie Stella einen Blick für den Zauber der Mondnacht; er hatte eine Hand des Mädchens gefaßt, und indem er jede einzelne der zarten Fingerspitzen küßte, sprach er ihr lächelnd süße Liebesworte zu. Dann plötzlich ernst werdend, sprach er von der Zukunft, der sie vereint entgegengehen würden, denn er könne nimmer den ihr lassen, die als Leitstern zu rechter Zeit seinem Leben aufgegangen. Bis vor kurzem noch habe er keinen andern Gedanken gehabt, als dem Orden, der ihm eine Heimat gegeben, sein ganzes Dasein zu weihen, jetzt aber habe es ihn ergriffen mit übermächtiger Gewalt und treibe ihn in die Welt hinaus. Ein freier Musiker wolle er werden, ein freier Mann, der sich selber seinen Weg sucht. Und gälte es, Kämpfe zu bestehen, Entbehrungen zu dulden, er wolle nimmer müde werden, bis er sein hohes Ziel erreicht habe: einen glänzenden Ruhm, einen Namen, der über den Erdball fliegt, und alle Herrlichkeit, alle Ehren seien dann ihr dargebracht, seiner holden Herzenskönigin.

Ganz erfüllt von den leuchtenden Zukunftsbildern, achteten die beiden nicht der enteilenden Zeit, bis fern von der Stadt her die achte Stunde verkündet ward. Der Klang riß jäh die Luftschlösser nieder; jetzt hieß es, sich trennen und einen hastigen Abschied vom Oheim nehmen, denn Baldassare hatte bis neun Uhr noch einen langen Heimweg zurückzulegen, und Pünktlichkeit war allerorten strenges Klostergesetz.

Stella verharrte noch eine Weile in glückseligem Sinnen auf ihrem Platz, dann huschte sie durch den dunkeln Laubengang, der sich seitlich eine Strecke weit hinzog, nach dem benachbarten väterlichen Grundstück hinüber. —

Das Benedictinerkloster umschloß einen weiten, viereckigen gepflasterten Hof, in dessen Mitte, überschattet von zwei mächtigen alten Nußbäumen, ein Springbrunnen plätscherte. Auf dem breiten Steinrand des stetig zur Hälfte gefüllten Beckens saßen Meister Gregorio Allegri und sein Schüler Baldassare Veroni. Der letztere blickte mit gesenktem Kopf finster vor sich nieder, und die Hände zogen in gedankenlosem Spiel einen Zipfel des faltigen Schülerrocks durch die Finger. Er unterbrach die Trostrede seines Lehrers mit keinem Wort, keiner Bewegung, aber sie schien auch wenig Eindruck auf seine Stimmung zu machen.

„Der Prior hat ja recht", sprach Allegri eben. „Deine Zukunft ist am besten im Schoße der Kirche aufgehoben, die dich leitet und hegt, bis du zu hoher Meisterschaft herangereift bist; und hast du das hohe Ziel erreicht, so wirst du lächelnd auf die thörichten Pläne deines Jünglingsherzens zurückblicken. Anfechtungen bleiben niemand erspart, aber du solltest deinen Obern dankbar sein, daß sie dir helfen, sie zu überwinden, indem sie dich der Versuchung entziehen. Diese unfreiwillige strengere Zurückgezogenheit wird dich am ehesten innerlich frei machen."

„Aber ich will nicht frei sein!" fuhr Baldassare auf. „Ich habe Herz und Sinn dem Mädchen zu eigen gegeben und will sie nicht eher zurückhaben, als bis sie ihre ganze Person mir mit dazugeben kann — und dann gehöre ich ihr erst recht", setzte er in heiterem Ton hinzu, indem ein flüchtiges Lächeln sein Gesicht überflog. Und ebenso rasch wieder ernst werdend, fuhr er in steigender Empfindung fort: „Wohl weiß ich, daß mich die heilige Pflicht der Dankbarkeit an den Orden bindet, der mich armes, verlassenes Waisenkind in treue Hut nahm und mir in seiner Gemeinschaft eine neue Heimat gab. Ich will der Wohltat nie vergessen — aber sie hört auf, Wohltat zu sein in dem Augenblick, da sie mein Leben und mein Glück tyrannisch zerbricht. Ich liebe die Väter, die mich gepflegt und geleitet haben, ich liebe die Stätte, die mir das verlorene Vaterhaus ersetzte; sie zu verlassen, schmerzt mich tief und dünkt mich schweren Undanks Sünde, und doch verlangt es mich übermächtig nach der weiten Welt, dem buntbewegten Leben, und ich heiße die Freiheit, dem zu folgen!"

Allegri seufzte über solche Hartnäckigkeit und Verstocktheit, dann aber sprach er mit erneutem Eifer auf seinen Lieblingsschüler ein und erreichte schließlich wenigstens, daß Baldassare versprach, sich ohne Murren den derzeitigen Bestimmungen der Väter zu unterwerfen.

Man hoffte alles von der ausgleichenden, abschwächenden Zeit und hatte Baldassare deshalb auf unbestimmte Zeit jeden Ausgang verboten. Aber Woche auf Woche folgte, der Winter verging, ohne daß Baldassare Reue und Neigung zur Umkehr seines Sinnes an den Tag gelegt hätte. Indeß sah man ihn in letzter Zeit häufiger in heißem Gebet vor dem Bilde des Erlösers, er ging einher mit nach innen gekehrtem Blick, und so ließ man hoffnungsvoll ihn gewähren, ohne mit einem drängenden Wort vielleicht unzeitig seine Einkehr und innere Umwandlung zu stören.

Mit verdoppeltem Eifer warf sich der Jüngling auf seine Musikstudien, und noch inniger als vorher schloß er sich an seinen Lehrer Allegri an. Dieser hatte von seinem Gönner, Papst Urban VIII., den Auftrag erhalten, für die Musikaufführungen in der Sixtinischen Kapelle während der Charwoche ein „Miserere" zu componiren, und er besprach den Plan mit seinem aufhorchenden Schüler.

In der nächsten Unterrichtsstunde reichte Baldassare ihm ein Notenblatt hin, und Allegri las mit wachsendem Erstaunen und immer tiefer erschüttert eine Composition des einundfünfzigsten Psalms, in einzelnen Theilen ausgeführt, in andern nur so weit skizzirt, um den Uebergang zur nächsten durchgearbeiteten Stelle zu erklären. „Mein Sohn", rief Allegri mit Thränen in den Augen, „das kommt aus einem Herzen, in dessen verborgensten Tiefen der Heiland waltet, du hast dich durchgerungen und bringst nun deine Bitte um Vergebung in ergreifenden Tönen vor den Herrn!" Und er umarmte den Jüngling mit Inbrunst.

Dieser erwiderte nichts. Er hatte die Hände gefaltet und schaute vor sich hin. Dann trocknete er rasch eine Thräne, die ihm über die Wange rann, stand auf und trat an das Fenster, das in den Hof führte, wo einförmig der Regen auf das Pflaster tropfte.

Allegri aber war schon wieder tief in die Arbeit des Schülers versunken, fest entschlossen, diese statt der geplanten eigenen für den päpstlichen Sängerchor aufführen zu lassen. Freilich so, wie sie der Jüngling entworfen hatte, war sie nicht zu dem erhabenen Zwecke tauglich, allein unter des Meisters Leitung würde sie schon würdige Gestalt erhalten. Dem vorhandenen vierstimmigen Chor setzte er einen zu fünf Stimmen entgegen, beide vereinigt durch ergreifendes Gebet in einfachen Recitativen. Täglich stundenlang saßen die beiden über der Arbeit; aber Allegri in seiner tiefen, sein ganzes Sein erfassenden Begeisterung merkte nicht, daß sein Schüler sich immer mehr zurückzog und nur, wie um die Form zu wahren, hier und da den Chorsatz fügte, den der Meister verwarf, um der mächtig treibenden Idee der eigenen Seele zu folgen und in Noten umzusetzen, was mit hehren Klängen sie erfüllte.

Und nun war das Werk beendet. Wie in Verzückung schaute Allegri darauf nieder, dann ergriff er die Hände Baldassare's und rief: „Dieses Werk wird dich unsterblich machen!"

„Mich?" rief der Jüngling, „*dein* Werk? Erkennst du in dem, was deine Meisterhand gefügt, noch deines Schülers ungelenkes Stümperwerk? Dein ist die Form und dein der Klang, der sie erfüllt; ich habe nur den Theil daran, daß es mein Stammeln war, das dich ergriff, daß meines Herzens Noth und Wehklage in Tönen durch deine Seele zog und darinnen solch wundertaren Widerhall erweckte!" Er warf sich auf die Knie und streckte die gefalteten Hände hoch empor. „Und darum, Allbarmherziger, erhöre das Flehen des geängsteten und zerschlagenen Herzens, dem du selbst vergönnt hast, daß es in solch herrlicher Gewandung vor dich tritt! Erhöre mich und gib mir deinen Segen, wenn ich thue nach dem Gebot, das mir im Innern lebt!"

Nach diesen Worten sank die schlanke Gestalt in sich zusammen und blieb noch einige Augenblicke auf dem Boden liegen.

Allegri war tief erschüttert, und als jetzt Baldassare sich erhob und gesenkten Blicks seinen Platz am Tische wieder einnahm, legte er liebkosend die Hände auf das jugendliche Lockenhaupt. „Du hast zu viel gearbeitet, mein Sohn, und bedarfst der freien Bewegung in frischer Luft. Ich werde unverzüglich mit dem Prior sprechen." Ohne eine Antwort abzuwarten, verließ er das Gemach.

Unter den Obern des Klosters war große Freude über den Bericht des Tonmeisters; man war nun von der Wandlung in Baldassare's Sinn überzeugt und wartete nur noch sein eigenes offenes Bekenntniß ab, um ihn feierlich zu absolviren. Unterdeß ward ihm gewährt, zweimal wöchentlich an den täglichen Spaziergängen der übrigen Schüler theilzunehmen und außerdem unter Allegri's Schutz den Chorübungen und Proben der päpstlichen Musikkapelle beizuwohnen.

Das „Miserere" wurde unverzüglich einstudirt und sollte in der nahenden Charwoche aufgeführt werden. Unter den Sängern war nur ein Urtheil: daß das „Miserere" des Allegri das Vollendetste sei, was man bisher in dieser Art gehört habe.

Der letzten Probe wohnten einige Kirchenfürsten bei; sie beschieden dann den Tondichter zu sich, um ihm hohes Lob zu spenden. Darüber verzögerte sich die Rückkehr über die gewohnte Zeit hinaus, und Allegri war deshalb nicht verwundert, seinen Schüler nicht wie sonst seiner harrend zu finden. Er wird allein zurückgegangen sein, um andere Pflichten nicht zu versäumen, dachte er. Als aber nach Verlauf einiger Stunden ein Bote des Klosters bei ihm eintraf, um nach Baldassare Veroni's Verbleib zu fragen, da erschrak er heftig.

Sogleich wurden umfassende Nachforschungen angestellt; man sandte Boten durch die ganze Umgegend, aber niemand brachte Kunde heim. Beim Oheim draußen im Weinberg war der Jüngling nicht gewesen, aber man erfuhr, daß Stella Gucci zu Verwandten im Genuesischen gereist sei. Von dort war auch sie noch nicht nach Rom zurückgekehrt.

Allegri war in Verzweiflung. Die Obern des Klosters überschütteten ihn mit Vorwürfen, daß er sie über Baldassare's Gesinnung getäuscht und es dem Abtrünnigen offenbar ermöglicht habe, unterwegs eine Botschaft an das Mädchen gelangen zu lassen; ja man klagte ihn sogar der Beihülfe zur Flucht an.

So kam der Charfreitag heran.

Vor einer von heiliger Andacht erfüllten, dichtgedrängten Gemeinde vollzog das Haupt der katholischen Christenheit, umgeben von allen römischen Kirchenfürsten, die höchste Feier. Dann erklangen leise Psalmodien, und Licht um Licht verlosch am Altar, bis tiefes Dunkel den geweihten Raum umfing und die Herzen erbeben machte in Schauern des Ueberirdischen, Heiligsten. Und als die letzte Kerze sank, da stiegen die Klänge des Bußgebetes empor in sanfter und um so mehr erschütternder Gewalt. Und zwischen den kunstvollen Chören ertönten immer wieder in den Contre-Alten und Sopranen jene inbrünstigen Herzenslaute des Flehens um Erbarmen, bis dann am Schluß die beiden Chöre sich zu einem gewaltigen Ganzen vereinten, um voll aufzujauchzen in erhaben feierlicher Größe.

In Allegri's gramzerrissener Seele aber ward es unter diesen Tönen licht. Ja, das waren Baldassare's Seufzer an den Herrn des Himmels und der Erde aus dem Widerstreit der edelsten Gefühle, und sie konnten nicht vergebens sein. Wer so empfindet und unter diesem Eindruck um himmlischen Beistand fleht, der kann wol irren nach den Satzungen der Menschen, aber er trägt ein göttliches Gebet in sich. Und ob er strauchelt auf unebenem Wege, er fällt nicht in Verdammniß und Schrecken, denn ein heiliges Licht erleuchtet ihm das rechte Ziel.

Unaussprechlich war der Eindruck, den dieses Tonstück auch auf alle übrigen Hörer übte. Der Papst gebot, das Werk als unreizenden Besitz der Sixtinischen Kapelle zu bewahren, es an jedem Charfreitag aufzuführen und bei Androhung der Excommunication jede Veröffentlichung nach außen hin zu untersagen.*) Dann beschied er den Componisten zu sich und sprach ihm seine höchste Anerkennung aus.

Als er ihn gütig entlassen wollte, verharrte Allegri in knieender Stellung und bat, eine Beichte in die Hände des heiligen Vaters niederlegen zu dürfen, und da ihm solches gewährt ward, berichtete er von Baldassare, welchen Antheil dieser an der Entstehung des „Miserere" habe, von seiner Flucht aus dem Kloster und flehte mit bebender Stimme, der heilige Vater möge den Fluch lösen, den der ergrimmte Prior über den Undankbaren ausgesprochen.

Ernst hörte der geistliche Herrscher den Bericht an, dann sagte er mild: „Um der hehren Klänge willen, mit denen du an unser Herz gerührt hast, sei dir und ihm vergeben. Der Jüngling hat sich unserm Arm entzogen, um dem eigenen Sinne zu folgen. Wir wollen ihm nicht tiefer in sein Verderben stoßen. Bete für ihn, mein Sohn, daß der Geist, der ihn treibt, von oben sei und ihn dem Heil entgegenführe."

Voll heißen Dankes und wahrhaft getröstet, ging Allegri von dannen. Er forschte noch unter der Hand eifrig nach dem Entflohenen, doch als ihm nimmermehr Kunde von ihm ward, betrachtete er ihn als einen Abgeschiedenen, dessen Seele er in treuem Gedenken der Hand seines Gottes befahl. —

Ein berühmter Künstler ist Baldassare Veroni nicht geworden. Am Fuße der Alpen lebte er in bescheidenen Verhältnissen als Cantor einer kleinen Gemeinde, ein zufriedener und glücklicher Mann. Nur Stella fühlte manchmal ein Bangen darüber aufsteigen, ob nicht ihr Gatte um ihretwillen einem glänzenden Ruhm entsagt habe.

„Unter deines Meisters Leitung und des mächtigen Klosters förderndem Schutz hättest du vielleicht den hohen Flug der Künstlerschaft genommen, dem deine glühende Seele schon im voraus die Bahn beschrieb — und hier steht du in schlichter Enge und schaffst, um die Sorgen des Alltags fernzuhalten."

Doch Baldassare schüttelte den Kopf. „Ich fühle kein Bedauern, sondern nur ein warmes Glücksgefühl, das ich nach schwerem Seelenkampf und trotz mancher Beschwer des Lebens mir gewonnen habe." Er trat an das Fenster und zog Stella zu sich heran. „Sieh, wie weit und farbenklar sich der Himmel dehnt. Der Adler sucht in ruhigem Flug sein heimisches Ziel, die Alpen glühen im Lichte, das der Himmel sendet, und grüne Matten zu ihren Füßen dehnen sich in weite Fernen. Aber keine Sehnsucht fliegt, wie aus der engen Klosterzelle, in diese zauberhafte Welt hinein, denn was mich fesselt, sind die theuern Bande, die mich nicht fernhalten von der allmächtigen Natur, sondern fest hinein verweben. Ich habe nur ein kleines, aber doch auch segensreiches Feld für meine Kunst; da drunten spielen unsere Kinder, mein treues Weib steht mir zur Seite, und ich stehe hier und falte meine Hände: Mein Gott, ich danke dir, daß du so wunderschön deine Welt gemacht."

*) Mozart umging dies Verbot dadurch, daß er noch einmaligem Anhören das ganze Tonstück aus seinem phänomenalen Gedächtniß niederschrieb. Noch in der Gegenwart wird Allegri's „Miserere" alljährlich zur Charfreitagsfeier in der Sixtinischen Kapelle aufgeführt, mit überwältigender Wirkung auf alle Hörer.

Moden.

Promenadencostüme für die Uebergangsjahreszeit. — Um unsern Leserinnen behilflich zu sein, geeignete Toiletten für die Frühjahrssaison bereit zu haben, bringen wir nachstehend einige Vorbilder zu eleganten Promenadencostümen. Fig. 1 ist eins der so modernen Nebengewänder aus feinem zartrothen Tuch mit schwarzem Galonbesatz; es ist prinzessförmig und dem Umgen gearbeitet und öffnet sich vorn nach Art einer Redingote über einer mit schwarzer Stickerei verzierten Rock-Vorderbahn aus dem gleichen zartrothen Tuch und über einer schneidigen weißen Tuchweste, die nach links mit schönen Brillantknöpfen schließt. Der verrundete, mäßig hohe Medicisragen läßt eine den Hals umgebende Cravatte von weißem gestickten Mousselin zur vollen Geltung kommen und ist um innern Rand mit schwarzen Galons benäht; ebenso sind die engen Einbogenärmel am Handgelenk mit Galonstickerei verziert. Der runde, mit geschweiftem Rand versehene Strohhut ist mit rothem Sammt und einem schwarzen Phantasievogel ausgeputzt. — Fig. 2 ist ein sehr eleganz gemachter, ebenfalls in Redingotenform geschnittener Anzug, der sich trefflich zum Besuch von ebenmäßige- oder Blumenausstellungen und dergleichen Gelegenheiten eignet, wie sie sich gerade im Frühjahr sehr oft bieten. Das aus schwarz und grün schottisch-carrirtem Sammt oder Kaschmirstoff bestehende, aus dem Ganzen gearbeitete Kleid öffnet sich vorn von oben bis unten und ebenso paneelartig an beiden Seiten über Unterröcken von prallig gezogenem beigefarbigen Seidenstoff, wobei jede Pusse durch ein schmales dunkelgrünes Sammtband abgetheilt wird. Der Kragen, die Revers sowie die Manschetten der an den Achseln gefältigten und mit beigefarbigen Seidenrüschen verzierten Aermel sind aus breiter Guipurespitze hergestellt. Hierzu ein grüner, an der linken Seite aufgezogener Strohhut mit Garnirung von grünem Sammt, weißen Atlasbroschen und weißen Federn. — Fig. 3 zeigt ein Kleid aus pflaumenblauer oder brauner Faille, das sich jedoch auch aus einfarbigem Wollstoff sehr gut herstellen läßt. Der Rock ist mehrmals rundherum in gleichen Abständen in Falten eingereiht, und zwar hat er unterhalb der Hüften sieben Reihen, weiter unten vier, dann nochmals drei Reihen dichtgezogener Reihfalten, während er dicht über dem Saum dreimal mit Seide gestreift ist. Die unter den Rock tretende, vorn kreuzweise übereinandergreifende Blusentaille ist auf Rücken und Schultern mit einem breiten viereckigen Kragen und vorn mit Revers von reichgefaltetem Tuch oder Atlas verziert; auch der Gürtel und die breiten Aufschläge der engen, an den Achseln etwas gebauschten Aermel bestehen aus dem gleichen gefalteten Stoff. Den Hals umgibt eine Spitzencravatte über einer weißen Mullcravatte mit zierlichen Spitzenenden. Hierzu ein grauer Strohhut mit lose drapirtem Sammtkopf, einer durch eine Strohschnalle gehaltenen Bandschleife und zwei auf der Krempe befestigten Straußfedern. — Das Kleid Fig. 4 besteht aus einem Rock von feinem grauen Tuch, der mit acht Reihen gleichfarbiger Atlasröllchen besetzt ist, und einer unter den Rock tretenden Blusentaille aus plissirtem grauen Atlas mit fichuartigem, hinten eckigem, vorn lätzchenförmig bis zum Gürtel herabreichendem Kragen von elfenbeinweißem, mit Gold- und Stahlflitterern verziertem und mit Guipurespitze eingefaßtem Tuch. Der graue Atlasgürtel schließt links unter einer plissirten Stoffschleife; die Einbogenärmel sind von grauem Tuch und von oben bis unten mit querlaufenden Atlasröllchen besetzt. Auf dem grauen, mit losem grauen Sammtkopf versehenen Strohhut dienen rosa und hellrothe Pariserinnen-Aigrette nebst einer schönen Stahlschnalle als Aufputz; links unter dem etwas aufgeschlagenen Rand ist ein Tuff von großen rothen Primeln angebracht. — Weit einfacher, aber sehr fleidsam ist die Mantart des Kleides Fig. 5, dessen Abbildung gleich der folgenden der „Wiener Mode" entlehnt ist. Der Rock des aus dunkelblauem Kammgarnstoff hergestellten Kleides ist auf gewöhnliche Art gemacht und mit einer vertikal aufgesetzten, mit Seide abgesteppten Revertpatte aus beigefarbiger Faille verziert. Die auf festem Futter gearbeitete Taille wird zum Theil von einem hinten kurzen, kollerartig geschnittenen, vorn spitz zulaufenden Jäckchen bedeckt, das bei den Aermellöchern mit der Taille verbunden wird und mit beigefarbigen Faillerevers versehen ist. Die Taille selbst hat ein oben glattes, unten blusenartig überfallendes Vordertheil; die Futtertaille schließt vorn in der Mitte, worauf das Blusentheil übergehakt und unter dem linken Jäckchentheil verdeckt geschlossen wird. An die Rückentheile wird ein Schlößchen mit in der Mitte angebrachter Hohlfalte besonders angesetzt und der Ansatz durch den Faillegürtel verdeckt. Die engen Einbogenärmel bilden an den Achseln eine kleine Puffe; den Hals umgibt ein hoher Stehkragen mit kurzem Medicisfragen aus beigefarbiger Faille. Hierzu ein dunkelblauer Strohhut mit doppellem Bandvolants um die Krempe und schwarzen Strauß-federn. — Das aus graublauem Kammgarnstoff hergestellte Kleid Fig. 6 hat einen aus fünf Zwickeln hergestellten Rock, der unten an den die einzelnen Bahnen verbindenden Nähten mit kurzen, von unten nach oben aufgesetzten und mit Perlmutter- oder Stahlknöpfen befestigten Stoffpatten verziert ist; oben sind rechts und links des Vordertheils kürzere, von oben nach unten laufende Taschenpatten angebracht. Die Taille besteht aus einem kurzen, nur vorn verschlossenen Blusenjäckchen vom Stoff des Kleides, das über einer ärmellosen, mit faltig gerafften crèmefarbenen Seidenstoff bezogenen Unterlaille getragen wird. Das Jäckchen besteht aus einem taillenlosen Rückentheil und den vorn in der Mitte bedeutend verbreiterten gefältigten Vordertheilen; von den Schultern an hängen die mit doppelten Knopfreihen und Seidenschnurschlingen geschlossenen Vordertheile pattenförmig über den breiten schwarzen Mittergürtel herunter, sind dann umgebogen und mit der verkehrten Seite unter dem Gürtel befestigt. Die beiden Revertklappen sowie der Medicisfragen sind mit Schnurstickerei geschmückt; die an den Achseln etwas gebauschten engen Aermel haben einen mit Knöpfen besetzten Patteneinschlag. Das mit schmaler aufgeschlagener Krempe versehene graue Strohhütchen ist mit schwarzen Sammtschleifen, rabenschwarzen Aehren und einer großen Paradiesvogelaigrette ausgeputzt. — Fig. 7 stellt ein Kleid aus belgebräunlichem Kaschmir dar, dessen im übrigen glatter Rock oben mit einem schürzenartig verrundeten Besatz von drei Reihen kastanienbrauner Sammtbänder verziert ist. Die blusenförmige Schoßtaille von Kaschmir öffnet sich vorn über einem plissirten Latz aus kastanienbraunem Sammt und ist mit einer Art Berthe von abwechselnden Kaschmir- und Sammtstreifen besetzt, die vorn mit je drei kantvoll geschlossenen Stahlknöpfen abschließt. Das Schlößchen besteht aus Sammt und ist mit einem Kaschmirstreifen besetzt; es wird durch einen beigefarbigen Ledergürtel mit Stahlverzierungen zusammengehalten. Ein doppelter Medicisfragen von Sammt umgibt den Hals; die engen Einbogenärmel haben doppelte Sammtaufschläge. Grauue Sammtraupetten mit Stahlschnallen und beigefarbigen Federn schmücken den beigebraunen Strohhut. — Das für ein junges Mädchen bestimmte Kleid Fig. 8 ist aus mehrfarbig melirtem Wollstoff gefertigt und auf dem Rock mit drei Reihen rechtwinkelförmig aufgesetztem schwarzen oder dunkelgrünen Sammtband verziert. Auch die im Rücken anschließende, vorn blusenförmig gemachte und unter den Rock tretende Taille zeigt einen reichen Sammtbandbesatz, ebenso der Kragen und der untere Theil der engen, mit kleinen Achselpuffen versehenen Aermel. Ein Sammtgürtel anschließt die Taille. Das helle Matrosenhütchen von Strohgeflecht ist mit Sammtband, Straußfedern und unter dem Schirm angebrachten Blumen geschmückt.

Fig. 1. Redingotekleid aus altrothem Tuch mit schwarzen Galonbesatz.

Fig. 2. Kleid aus grün und schwarz carrirtem Sammt oder Kaschmirstoff und beigebrauner Seide.

Fig. 3. Kleid aus pflaumenblauer Faille oder feinem Wollstoff.

Fig. 4. Anzug aus grauem Tuch und grauem Atlas mit Spitzenbesatz.

Promenadencostüme für die Uebergangsjahreszeit.

Die modernsten Schleier und zu gleicher Zeit die elegantesten sind Gazeschleier und die aus guten, Bein- oder glasmaschigen Tüll mit Chenillerupfen. Man trägt sie vorzugsweise in Schwarz, Bleu, Holzbraun, Resedabraunblau, Violett und Marineblau, während die rothen und cyklamrothen Tüllschleier als geschmacklos und unkleidsam gelten. Schwarze Chenillerupfen auf weißem Tüll machen sich sehr gut, wenn die Tupfen nicht zu groß und zu dicht nebeneinander sind; weit weniger hübsch oder geschmackvoll erscheinen weiße Chenillerupfen auf schwarzem Tüll. Die mit Reihen Blumen oder Arabesken bestickten weißen und schwarzen Tüllschleier benutzt man nur für Morgenausanzüge oder Reisen, da sie das Gesicht trefflich schützen und discret verhüllen, wenn sie auch nicht gerade besonders kleidsam sind.

Rosetten und Schleifen von schmalem Sammtband werden gern als hübscher und neuer Anzug für die hellen Lagestoffe eleganter Kleidertoiletten verwendet, wir erwähnten beispielsweise eine in dieser Weise garnirte Theatertoilette aus grauem, mit Smalt- und Krystallstickerei verziertem Crêpe de Chine, die sich vorn über einem Einsatz von weißem Federnmousselin öffnete, der in der Mitte mit vorn in gleichen Zwischenräumen angebrachten Rosetten und rosa Sammtband geschmückt war, von denen die oberste ihren Platz dicht am Halse, die unterste den übrigen am Gürtel fand. Auch sechs Schleifen aus schmalem schwarzen Sammtband, durch kleine Krystallschnallen gehalten, geben für einfachere Kleider einen sehr graziösen Anzug ab.

Fig. 5. Dunkelblaues Kammgarnkleid mit beigefarbigem Faillebesatz.

Fig. 7. Kleid aus beigefarbigem Kaschmir mit kastanienbraunem Sammtbesatz.

Ein rother Maskenball bildete unlängst den glänzenden Abschluß der Ballsaison in Neupork und versammelte die Elite der dortigen Gesellschaft in einem der prächtigsten Paläste der 5. Avenue, die man auch als das Millionenviertel der amerikanischen Handelsmetropole zu bezeichnen pflegt. Nach der neuerdings so beliebten Mode, bei festlichen Veranstaltungen eine besondere Farbe vorherrschen zu lassen, war alles durchweg in Roth gehalten, und der im Stil Ludwig's XVI. eingerichtete Ballsaal bot einen wahrhaft entzückenden Anblick. Guirlanden von frischen rothen Rosen, verschwenderisch mit rothen Atlasbandschleifen verziert, zogen sich an den Wänden hin, umrankten die Säulen und schmückten die zahlreichen Kronleuchter, deren blendendhelle elektrische Lichter von rother Seidengaze verhüllt waren, sobald sie den ganzen Raum mit rosigem Schein überwuchten. In den hohen Bronzevasen prangten ebenfalls mächtige Bouquets von tiefrothen Rosen — kurz, wohin man nur das Auge wendete, überall fiel der Blick auf ein fattes, leuchtendes Roth. Selbst die Fenster der Damen zeigten dasselbe prächtige Farbe, die in Verbindung mit den eleganten rothen Dominos der Tänzer und Tänzerinnen die schönste und eigenartigste Symphonie in Roth bildete, die man je gesehen. Große Heiterkeit erregte eine kurz vor der Demaskirung ganz Theaterdirektor, bei der sich sechzehn groteske Modellenpaare, die Damen als Katzen, die Herren als Hunde der verschiedensten Rassen mit breiten rothen Atlasbändern um den Hals, an denen der Name des betreffenden Vierfüßlers in Goldbuchstaben prangte, mit unnachahmlicher Komik ihrer Aufgabe entledigten. Das Souper an den mit einer verschwenderischen Fülle von rothen Rosen dekorirten Tafeln war das Signal zum Ablegen der verhüllenden Dominos und Larven und bot Gelegenheit zur Entfaltung einer wahrhaft königlichen Toilettenpracht. Besonderes Aufsehen machte ein Kleid aus rubinrothem Atlas und cremefarbenem Sammt, der durchsichtig mit den herrlichsten echten Rubinen übersäet war. Fast noch eigenartiger und schöner erschien eine zarte jugendliche Blondine, deren schlanke Gestalt in bläulich schimmernde Gazewolken gehüllt war, auf denen Brillanten wie Thautropfen funkelten; darunter kam ein Rock aus lichtblauem Moiré zum Vorschein, der ganz mit wunderbar schimmernden Opalen besetzt war. Ein Diadem von ausserlesenen Opalen schmückte die blonden Locken der jungen Schönen, um deren schneeweißen Hals sich ein Halsband, mit Brillanten und Opalen durchsetzt Sammtband schlang. Ziemlich kostspielig für den Gatgeber mögen die Corsétenüberraschungen gewesen sein, unter denen ein riesiger feuerrother Kanarivogel, ganz mit kleinen rothgefiederten und irgendein werthvolles Geschenk enthaltenden Papieren angefüllt, als besonders originell erwähnt zu werden verdient.

Fig. 6. Kleid aus graublauem Kammgarnstoff mit Patten- und Knopfbesatz.

Promenadencostüme für die Uebergangsjahreszeit.

Fig. 8. Kleid aus melirtem Wollstoff mit Besatz von schwarzem Sammtband.

Promenadencostüme für die Uebergangsjahreszeit.

Digitized by Google

Unsere fünf Sinne.

Plaudereien

von

Gustav Michell.

[Nachdruck verboten.]

3. Hände.*)

All est in interiorin,
Quod non foveris in manu.

Nächst dem Haupt ist die Hand einer der merkwürdigsten Theile in der ganzen Symbolik der menschlichen Gestalt; ihr Einfluß auf alle Cultur der Menschheit ist ein so unermeßlicher, daß sie nicht nur dem Forscher von jeher reichlich zu denken gegeben hat, sondern auch längst schon in ihrer einzigen Form ein eigenes Symbol im religiösen und öffentlichen Volksleben geworden ist.

Die Entwicklungsgeschichte der menschlichen Hand nimmt ihren Anfang in der Reihenfolge der Thiere. Die eigenthümliche Gestaltung der Hand steht zudem im nothwendigen Zusammenhang mit gewissen Eigenthümlichkeiten des körperlichen Baus jedes Einzelwesens, wodurch sich Merkmale ergeben, die über den besondern Charakter gerade dieser Organisation und folglich auch gerade über diese leibliche Eigenthümlichkeit Aufschluß zu geben vermögen. Auf dieser Grundlage war es der wissenschaftlichen Forschung möglich, gewisses auch über Beschaffenheit und Lebensweise von thierischen Wesen festzustellen, die vor vielen tausend Jahren gelebt haben und heute von der Erde verschwunden sind; denn für die vergleichende Anatomie genügt ein größerer und wichtigerer Knochen, um Aufschluß über das ganze Skelet zu geben.

Nach diesen Errungenschaften der vergleichenden Anatomie kann kein Zweifel mehr walten, daß ein so edles Gebilde wie die Hand in der innigsten Beziehung zum ganzen Organismus stehen muß.

Ein Blick auf die mannichfaltigen Formen, in denen sowol die der Hand entsprechenden Gebilde im Thierreich als auch die Hand des Menschen selbst sich darstellt, bestätigt diesen Lehrsatz um so mehr, als die verschiedenen Formen der Hand und ihrer Surrogate im Thierreich so überzeugend charakteristisch für die Wesenheit jedes Thiers sind. Unter den Wirbelthieren ist die Brustflosse des Fisches der erste Anfang der Hand und für das ganze Geschöpf ebenso bezeichnend wie der Flügel für den Vogel und die Fledermaus. Welche Mannichfaltigkeit bietet die Bildung des Vorderfußes bei den Amphibien und den Säugethieren aufwärts bis zur Hand der Affen.

Trotz der großen Verschiedenheit der Menschenhände lassen sich hier deutlich Gruppen bilden nach den Lebensaltern, dem Geschlecht, den verschiedenen Menschenstämmen und schließlich nach den verschiedenen Anlagen, Charakteren und Persönlichkeiten.

Gleich dem Gesicht ist die Hand sehr empfindlich gegen die Fortschritte der Zeit, und ungemein ausdrucksvoll prägen sich die vergangenen Jahre durch Abmagerung, Faltung und Hervortreten der Sehnen und Adern oder durch unschöne Fülle und rauhere Haut der Hand aus. Bei dem zarten Kinde, dem Jüngling und der Jungfrau, zur Zeit völliger Reife und im hohen Alter erscheinen ebenso viele charakteristische Stufenbildungen der menschlichen Hand.

Je nach dem Geschlecht ist die Hand ebenso verschieden wie die Kopf- und Körperbildung. Die Frauenhand ist kleiner, zarter, feiner gegliedert und weicher in der Handfläche als die derbere, mit hervortretenden Gelenken und härterer Handfläche versehene Männerhand; die stärkere und härtere Hand ist ein untrüglicher Beweis der kräftigern, schärfer denkenden und handelnden Individualität des Mannes, wie die weichere und zartere ein Symbol des gemüthvollern, sinnigern Charakters der Frau.

Unzweifelhaft wird ein Mann mit weichlicher, schwammiger Körperoberfläche ein ganz anderes Menschenwesen vorstellen als ein Mann mit fester, straffer Haut, durch die, nur von wenig Fett und Zellstoff verdeckt, ein elastisches Muskelwerk und ein starkes Knochengerüst hervortreten. Ebenso bestimmt spricht sich eine solche allgemeine Beschaffenheit in der Hautextur der Hand aus, deren weichliche, fettreiche, dicke Haut auf geringere Energie und auf einen schlaffen, weichlichen Charakter verweisen, wogegen die magere, derbe und knochigmuskulöse Hand einen willenskräftigen Charakter anzeigt. Aehnlich verhält es sich mit der Feinheit der Haut.

Die physiologische Bestimmung des Organs ist, Sinnesorgan des Gefühls, des Tastsinnes zu sein und dem übrigen Körper als Bewegungs- und Ergreifungswerkzeug zu dienen. In diesen beiden Hauptrichtungen liegt das unabsehbare Thätigkeitsfeld der Hand, und auf diesem lassen sich vier Grundformen nachweisen, die aus der Geschichte der Hand sich entwickelt haben. Die elementare Hand steht am niedrigsten und erinnert noch an die der höhern Säugethiere, wie Waschbären und Affen; die sehr große, dicke und harte Handfläche herrscht noch vor, die Bildung der kurzen, unbeholfenen Finger ohne Geschmeidigkeit ist unvollkommen, der Daumen ist abgestumpft und zurückgeworfen. Bekanntlich bilden sich die Finger später als die Handfläche; der kleinste Embryo und die Schlengänger unter den Thieren, bei denen sich die Hand zuerst andeutet, haben fast nur eine Handfläche. Hieraus erklärt sich, daß die elementare Hand die eines rohern, minder ausgebildeten Organismus ist. Im allgemeinen zeigt diese Hand ein schwerfälliges Begriffsvermögen, langsamere Entschließung, stumpfe Gefühlszustände, phlegmatisches Temperament an. Die elementare Hand ist die Besonderheit für den eigentlichen materiellen Kern des Volkes.

Die motorische Hand kann als die männliche Hand schlechthin angesehen werden; sie ist mehr als von mittlerer Größe, die Finger haben eine mittlere Länge, sind knotig, stark, die äußersten Phalangen viereckig, der Daumen hat einen stark entwickelten Ballen, die Handfläche ist mittelmäßig, hohl und ziemlich derb. Dem Charakter der alten Römer scheinen diese Hände entsprochen zu haben; denn was an Händen von Senatoren und Imperatoren durch plastische Kunstwerke jener Zeit erhalten ist, trägt fast immer den motorischen Charakter. Solche Hände sind stets mit einer starken Entwicklung des Knochengerüstes und einem ausgebildeten Muskelwerk verbunden. Menschen mit der motorischen Hand sind weniger feinfühlend und intelligent als willenskräftig und stark. Findet man die motorische Hand gestreckter und mit den eine größere Empfindungsfähigkeit der Tastspitzen der Finger bezeichnenden Anschwellungen, so zeugt dies für eine Verbindung von kräftigerer Bewegung mit schärferer, tastender Unterscheidung, für Handgeschick, überhaupt für große Thätigkeit in materieller Richtung und deutet deshalb auf eine kräftige, wohlgeordnete Denkweise hin. In Norddeutschland, England, Schottland und Nordamerika, auch bei den Kabylen sind diese Hände häufig. Die motorische Hand ist das Zeichen der athletischen und arteriellen Constitution, des cholerischen Temperaments und der intelligenten Kraft.

Wenn die motorische die eigentlich männliche Hand ist, so hat man die sensible als die vorzugsweise weibliche zu betrachten. Die sensible Hand hat bei geringer Größe eine weiche, nicht breite Handfläche, feine, zarte, im ganzen konische, zuletzt aber etwas angeschwollene, spateliörmig endende Finger mit schmalen, durchscheinenden Nägeln, einen feingebauten, kleinen Daumen und eine empfindlich feine Haut. Bei Frauen ist diese Hand besonders klein, und bei den Romanen wird sie häufig angetroffen. Die sensible Hand deutet auf sanguinisches Temperament und mehr auf Gefühl und Phantasie als auf Geistesschärfe.

Die schönste, in höherer Vollkommenheit seltenste Form ist die seelische Hand; sie ist nur bedeutenden Individualitäten eigen und findet sich meist in Menschenklassen, die durch mehrere Generationen eine edlere Geistesbildung erfuhren. Die Form der seelischen Hand steht erst im Verhältniß zu einer Person von mittler Größe; die Handfläche ist nur mäßig breit und lang mit einfachen großen Linien, nie vielfach gefurcht oder faltig. Die Finger sind schlank und ziemlich lang mit hervorragenden oder nur leicht wellenförmig erhobenen Gelenken, die äußern Phalangen konisch und fein ausgezogen; auch der Daumen ist wohlgebildet und immer von mittler Länge. In Deutschland nennt man eine Individualität mit solcher Handform „eine schöne Seele". Im arischen Asien sind seelische Hände am häufigsten, aber von allen europäischen Ländern ist keins so reich daran wie Deutschland. Der contemplative Charakter des indischen Brahminen ist dem tiefsinnigen Wesen des Deutschen verwandt.

Zwischen diesen vier Grundformen liegt die größte Menge von Uebergangsbildungen. Ist die sensible Hand fester organisirt, dergestalt, daß sie einen Uebergang zur motorischen oder seelischen andeutet, so wird sie zur künstlerischen Hand. Neigt sich die sensible Hand zur motorischen, so ist sie dem bildenden Künstler und Musiker eigen; findet aber ein Ueberwiegen zur seelischen statt, so weist sie mehr auf den Dichter hin. Bei den verschiedensten Völkern tragen die Abbildungen der Hände von Heiligen und Engeln, wohlthätigen Genien oder Göttern stets den Charakter der seelischen Hand. Die eigentlichen Grundformen kommen rein nur selten vor. Wo sie gemischt sich finden, zeugen sie mehr für Vielseitigkeit des Geistes als für dessen Stärke.

Die Hände der Frauen deuten in jenen vier Grundformen auf dieselben Geisteseigenschaften wie bei den Männern, jedoch bei erstern nicht so stark ausgeprägt.

Für die höhere sensible Bedeutung der Hand ist besonders hervorzuheben, daß die Größe des menschlichen Antlitzes, auf dem die höchsten Sinnesorgane zum feinsten seelischen Ausdruck zusammenwirken, nach Länge und Breite das normale Maß der Hände bestimmt; beide Hände nebeneinander gelegt, bedecken die Breite des Antlitzes, während die Ausdehnung der Hand von der Handwurzel bis zu den Fingerspitzen der Länge des Gesichts gleichkommt.

Der Hand wird man dieselbe Wichtigkeit für das körperliche und das geistige Leben nicht versagen können, die man dem Auge und dem Ohr zumißt. Können die Sinne als die Beschützer betrachtet werden, die den Menschen auf den verschlungenen Pfaden des Lebens begleiten, so gebührt wol der allem dem Tastsinn die Führerschaft; denn kaum ist das Kind geboren, so gehört zu den ersten Bewegungen des neuen Ankömmlings, da Geruch, Geschmack, Gesicht und Gehör nur wenig oder noch gar nicht entwickelt sind, daß er mit dem Tastsinn beginnt, die Händchen zum Munde führt, um daran zu saugen, und sobald die Finger etwas fassen können, alles erreichbare in den Mund bringt. So vollzieht die Hand die erste Handlung am Anfang des Lebens, wie auch am Ende desselben die letzten Bewegungen meistens von der Hand geäußert werden.

Die Thiere sind nach Herder unsere Halbbrüder; ihre Sinnesorgane, den Tastsinn aufgenommen, sind oft vollkommener — das Auge im Katzengeschlecht, der Geruch beim Hund, das äußerst feine Gehör beim Esel beweisen es — aber beim Menschen ist der Tastsinn am höchsten ausgebildet. Der Tastsinn allein ist unmittelbar, die übrigen Sinne sind mittelbar; er ist activ und passiv zugleich, denn er belehrt uns nicht allein, von dem zu urtheilen, was Eindruck auf uns macht, sondern auch von dem, was sich unserer Kraftäußerung widersetzt. Die Oberhaut der Hand ist als das Organ des Tastsinns anzusehen, durch das die äußern Eindrücke zu den Tastnerven gelangen; an den Fingern sind alle Verrichtungen zur Ausübung dieses Sinns. Die Nägel geben den Fingern Halt und unterstützen durch ihre schildartige Form das elastische Kissen zu oberst, dessen Rundung und Elasticität die Fingerspitzen aufs trefflichste zum Tasten dienstbar machen, und zwar mit einer Feinfühligkeit, die die der Zunge übertrifft, die an der Handwurzel den Puls nicht zu fühlen vermag.

Der ganze Bau der Hand ist ein unübertrefflich vollkommen gegliedertes System, wodurch das an natürlichen Vertheidigungsmitteln ärmste Geschöpf zum Beherrscher der lebenden und leblosen Natur wird. Die Hand ist das allezeit fertige Werkzeug des Geistes, für alle Zustände geschickt, die der Mensch zur Erfüllung seines Geschicks zu durchlaufen hat; der Hand verdankt die Welt eine Menge von Künsten, vom Saitenspiel bis zum Handbeben des Hammers; Nützlichkeit und Annehmlichkeit, alles ist abhängig von diesem Organ, das den Menschen auszeichnet, das ihn befähigt, in die Eingeweide der Erde zu dringen, Berge abzutragen, dem Meer einen Damm entgegenzusetzen. Die durch Menschenhand gezogene Schrift überdauert den Untergang ganzer Völker, durch die Hand wird der Geist des Menschen unsterblich; die Werke der Künstler, Dichter und Weisen, die vor Tausenden von Jahren entstanden, zeugen dafür. „Es ist die Hand, die die Weisheit der Menschen macht; ohne sie wäre ihm die Seele nutzlos", sagt Anaxagoras. Ist dies auch nicht wörtlich zu nehmen, so ist doch die Hand die feinfühligste Vermittlerin innerer Empfindungen zur äußern Welt; die andern Körpertheile unterstützen den Sprechenden, die Hand aber spricht selbst, sie ist das Idiom aller Völker, die universelle Sprache der Menschheit.

Die Hand ruft, entläßt, verspricht, fürchtet, untersucht, leugnet, schmeichelt, verachtet, drückt Freude und Traurigkeit aus. Die zur Versöhnung gereichte Hand vollzieht in einem Augenblick, was die längste Rede nicht vermocht hätte; die Hand spricht noch, wenn die Zunge nichts mehr zu sagen weiß. Es kann daher nicht auffallen, wenn man der Hand in der Sprache Eigenschaften beilegt, die eigentlich nur dem Besitzer der Hand zukommen. So spricht man von einer kargen, milden, bedächtigen, raschen, mächtigen, schmachtenden, heiligen und sündigen Hand. Man sagt auch: es steht in guter Hand.

Merkwürdig genug wird das Gute der rechten Hand und das Schlechte der linken zugeschrieben, die bei Begrüßungen und Verträgen nicht gegeben werden darf. Das mit der Linken abgeschlossene Ehebündniß gewährt dem Weibe nicht die vollen Rechte einer Ehefrau.

Wie ergreifend ist die Sprache der Hände! Bewundernd, sind sie vorgestreckt und geöffnet; verehrend, gefaltet oder geöffnet gegen den Gegenstand der Verehrung erhoben, je nachdem in der Verehrung Freude, Hoffnung oder Ergebung vorherrscht; bittend, flehend, sind die Hände gehoben und vorgestreckt. Bei Muth ballen sich die Hände, bei Schreck fliegt die Arme vorgestreckt, die Hände breiten sich aus, die Ballen derselben wenden sich dem Gegenstande zu, von dem der Eindruck kommt. Bei Widerwillen, Haß und Abscheu spreizen die Hände die Finger, der Zorn ballt die Hand, der Schmerz ringt die Hände, der Schwörende legt die Hand auf den Mund, der Sinnende das Gesicht in die Hände, der Tapfere nimmt sogar das Herz in die Hand, und

„Wenn einig Herz und Hände,
Welch Frühling ohne Ende
Hebt da zu blühen an!"

Ernst hebt der Schwörende die Hand oder legt sie betheuernd aufs Herz; dem Meineidigen wurde vormals die rechte Hand abgehauen. Die erhobene Hand, Händeklatschen drücken Zustimmung aus, Handreiben, Drücken, Schütteln Begrüßung, Zärtlichkeit, Vereinigung, und

„Wenn zwei voneinander scheiden,
So geben sie sich die Hände."

Eine liebliche Sitte für Gruß, Abschied und Verehrung ist der Handkuß, eine uralte Sitte. „Die Schmeichler", sagt Salome, „werden nicht müde, ihren Gönnern die Hand zu küssen." Die Griechen, die nicht vermögend genug waren, den Göttern kostbare Geschenke zu bringen, küßten nach Lucian deren Statuen die Hände. Den Imperatoren küßten die Großen die Hand. Bei dem Abschluß von Verträgen wirft in die Hände geschlagen, auch die Zeugen derartiger Verträge schlagen in die dargereichten Hände, um den Abschluß zu bekräftigen. Altem Rechtsbrauche nach geschah die Besitznahme einer Sache, wenn man seine Hand daran oder darauf legte

„Mir ist, als ob ich die Hände
Aufs Haupt dir legen sollt',
Betend, daß Gott dich erhalte
So rein, so fromm, so hold."

Dies erinnert an die Bibel, die ebenfalls an vielen Stellen der Hand eine besondere Bedeutung beilegt. „Die Hand des Herrn kam auf ihn, und er sah und ereyzeite", heißt es dort. „Da ich bei den Gefangenen am Flusse Ebebar war, öffnete sich der Himmel, und ich sah Gesichter von Gott gesandt, das Wort des Herrn kam zu Ezechiel, dem Priester, und die Hand des Herrn war auf ihm." Das Auflegen der Hand verleiht Kräfte geheimnißvoller Art. Dieser Gedanke kam und kommt zum Ausdruck bei religiösen Handlungen, bei Segenswendung, Opfer, Heilung von Krankheit und Auferweckung vom Tode. Auch die Apostel „legten ihre Hände auf die gläubigen Brüder", und diese empfingen dadurch göttliche Gabe. Daß mit dem Auflegen der Hände und dem Streichen einzelner Körpertheile mit denselben Heilkraft verbunden sei, wurde seit frühster Vorzeit angenommen, so schon bei den alten Aegyptern. Nicht unwahrscheinlich ist es, daß die Wirkung dieser Handlung übereinstimmte mit der Anwendung des thierischen Magnetismus in unserer Zeit, dessen Vorhandensein sich nicht

*) 6. Augustsprache s. Nr. 2854 vom 27. November 1867.

beitreiten läßt, wenn dessen praktische Anwendbarkeit auch weder so groß ist, wie seine Anhänger behaupten, noch so gering, wie seine Widersacher darzustellen bemüht sind.

Thatsächlich findet man selbst bei den gebildetsten Völkern den weitverbreiteten Glauben, daß aus der Hand des Menschen wunderbare Kräfte auf einen andern Menschen übergeleitet werden können, auch daß diese Kräfte durch äußere, sichtbare Zeichen zu erkennen seien und in Beziehung auf Charakter, Eigenschaften und Fähigkeiten des Menschen und dessen vergangenes Leben von Bedeutung wären. War man einmal so weit, so lag auch bald der Schluß auf ein zukünftiges Leben nahe. So entstand die Prophezeiung oder Auslegung der Vergangenheit, Gegenwart und Zukunft nach den erkennbaren Zeichen der Hand.

Artemidor gab in seinem Traumbuche zuerst eine zusammenhängende Uebersicht dieser Lehre; das Mittelalter bildete die Chiromantie weiter aus, und Cardanus, Paracelsus und Porta gaben ihr ein wissenschaftliches Ansehen, ebenso die spätern Arbeiten von Lavater, Spurheim und „Les mystères de la main" von dem Franzosen Andrien Desbarolles. Es braucht wol nicht erwähnt zu werden, daß die Chiromantie wissenschaftlich nicht ernst zu nehmen ist; aber da nichts am Organismus ganz ohne Bedeutung ist, so kann man den Faltungslinien der Hand dennoch einige Beziehungen auf die Verschiedenheiten der Constitution und der Temperamente beilegen. Auf dem Gebiete der Chiromantie hat besonders Demoiselle Lenormand, die pariser Pythia, großes Aufsehen erregt, und Napoleon I. konnte sich diesem Wunderglauben nicht ganz entziehen, weil diese Dame ihm mit großer Genauigkeit viele Hauptmomente seines Lebens vorhergesagt haben soll.

Wie der Hand gewisse geheime Kräfte zugeschrieben wurden, so galt dies im besondern von den einzelnen Fingern. Eine eigene Wunderkraft hat der Finger auch in der Liebe, wie wir aus Gottfried's von Straßburg „Tristan und Isolde" von den Liebenden erfahren:

„Si sint einander bi
Dos Ouge bi dem Herzen
Der Vinger bi dem Schmerzen."

Zusammengehörig mit der Liebe ist auch der Brauch des Fingerzeichens. Der indische Gott Siwa schneidet sich in den Finger, um die zornige Bhadrakali zu versöhnen. Orestes biß sich zur Sühne seinen Finger ab, was auch der närrische Minnesänger Ulrich von Lichtenstein that, als es galt, seine Frau zu versöhnen. Nach Seneca ritzte man in Ermangelung anderer Stecknadeln den Finger, um die Gefahr herannahenden Hagels zu entfernen. Auch zur Bekräftigung eines heilig zu haltenden Bündnisses wurde das Blut des Daumens gebraucht.

Im Alterthum war der Glaube verbreitet, jeder Finger sei einer andern Gottheit heilig. Als ein Ausläufer dieses Glaubens erweist sich das Kinderspruchlein von den Fingern, die zu fünft aufs Pflaumenstehlen ausgehen oder beim Spazierengehen ins Wasser fallen, und die aus der Art ihres Benehmens bei diesen Vorgängen ihre Märchennamen erhalten. Der Grieche nannte die Finger idäische und betrachtete sie gleich mythischen Wesen als Diener ihrer eigenen Gottheit; er leute ihnen demgemäß bedeutere Namen und Wirkungen bei. Dem Brahmanen galten von je die Spitze des kleinen Fingers, die des Zeigefingers, des Daumens und die Spitze der Hand als die heiligen Stellen der Prajapati, der Väter des Brahma und der Götter. Was das indische Gesetzbuch hier die geheiligte Spitze des Fingers nennt, das wird von der Lex Salica Biero und alemannisch die Fingerbeeri genannt. Gottes Hand, Gottes Finger waren Bezeichnungen für plötzlich erkanntes Wirken göttlicher Allmacht und für die sich fühlbar machende Vorsehung. Das altdeutsche Recht gab jedem Finger eine besondere Beziehung zur Gottheit und zu dem von dieser herkommenden Gesetz und erkannte jedem Finger auch ein besonderes Wergeld zu, das ihm im Falle einer Verletzung zuzuerkennen war.

Der Daumen und der kleine Finger sind identisch in ihrer Werthschätzung. Auch in dem Fingermärchen, worin der Daumen als Unglücksträger ins Wasser fällt und von dem kleinen Finger als dem gerichtlichen Ankläger (oder der es dem Vater sagt) ins Geschrei gebracht wird, zeigt sich eine nahe Verwandtschaft. Dieselbe Art der Geltung haben die Finger noch heutzutage, wenn auch nur symbolisch bei der Ableistung eines Eides, wobei seitens des Gerichts oder des Pfarramts dem Schwörenden eine sinnverwandte Sacherklärung über die Bedeutung der körperlichen Eidesleistung gegeben wird.

Der Daumen ist für die Symbolik immer sehr wichtig gewesen. Selbst sein Name — andeutend, daß durch ihn besonders die Hand ihre Gewalt, ihre zwingende Macht erhält, — wird ganz richtig von „Ducmen" (doenare, zwingen) hergeleitet. Daher ist in den angelsächsischen Gesetzen auf Verstümmelung des Daumens zwanzig Schilling Strafe gesetzt, auf die des Mittelfingers nur vier. Die Griechen hielten den Daumen für so stark und für so vielgeschäftig wie die ganze übrige Hand. Sie glaubten durch gewisse Bewegungen der Finger über zukünftige Dinge belehrt zu werden. Der Daumen bedeutete durch sein Aufrichten vielfältiges Glück, besonders an Frauen und Kindern; ebenso galt dies von seinem Zittern. Das Daumenhalten scheint eine Art Religionsgebrauch gewesen zu sein, zu dessen Beobachtung man ursprünglich bei einer wichtigen Angelegenheit befreundete Personen aufforderte. Der Daumen war von allen Fingern dem Gotte geheiligt. Alaikuma, Gottesfinger, nennt ihn die Lex Salica und belegt seine Verletzung, wie schon erwähnt, mit einer besondern Buße. Der Raum zwischen dem Daumen und dem Zeigefinger war die Wodanspfanne, und Wodan war der Gott des Glücks und des Glücksspiels; daher hält man für einen, dem man Glück zuwenden will, sprichwörtlich noch den Daumen; der Daumen gedrehter Diebe soll Spielglück bringen. Anders ist die Meinung, wenn es heißt, einem den Daumen ans Auge setzen; und Daumenkraut nennt man das mit dem Daumen aufgezählte Geld. Der Daumen steht auch in Beziehung zu den Sternen. Als Gigil's Söhnlein Oervandill vom Gotte Thôr über das Weltmeer getragen wurde, sah dem Knaben eine Zehe aus dem Trageforbe vor und erfror in der Nachtkalte. Da nahm sie der Gott und warf sie unter die Sterne. Seitdem steht dort das Gestirn, das der Skandinavier Oervandill's Zehe nennt, und das bei uns der Daumen am Heerwagen heißt, „der goldene Daumen, jener kleine Stern über der Deichsel am Großen Wagen". Der Daumen und die große Zehe finden sich häufig zusammen und waren einst der gesetzliche Maßstab. Das Luzerner Stadtmaß ging vom Daumen bis zum Ellenbogen.

Der Zeigefinger steht seit dem höchsten Alterthum im Gerüche der Raschhaftigkeit, gilt als Schnapphahn, der alles vorwegnimmt, und als ein überall sich einmengender Hausteufel. Die Griechen nannten den Zeigefinger Lechfinger, weil die Alten, denen die Speisen kleingeschnitten wurden, weder Gabel noch Messer bei ihren Mahlzeiten führten und fast ausschließlich beim Essen der Finger sich bedienten. Die Römer nannten den Zeigefinger den Arzt (digitus medicus), wahrscheinlich weil sie diesem Finger gewisse Heilkräfte zuschrieben. Die Aegypter verehrten den Zeigefinger als heilig, sie erkannten in ihm das Organ, mittels dessen ihre Weisen Wunder wirkten.

Tageaen war der dritte Finger, der Goldfinger, der Herzfinger, der „den Ring trägt". „Und würt der Brautring an den vierten Finger gesteckt, von welchem die Adern zum Herzen geben, anzuzeyen, daß die Lieb soll herzlich sein." Der Ring war wie der vierte Finger bei den Griechen dem Sonnengotte heilig. Im Hildesheim'schen geht der Ringwechsel Neugetrauter vor dem Altar selten ohne die wunderbarsten Drehungen des Hochzeitwaares ab, weil jeder dabei den Daumen obenauf zu bekommen sucht, in der Voraussetzung, hiervon werde die Macht in der Ehe abhängen. Nach einer thüringer Sage darf sich niemand den Ring vom Finger abstreifen lassen, sonst streift ihm der andere das Glück ab.

Eine weniger ehrenvolle Stellung als der Ringfinger nimmt der kleine Finger ein; im Griechischen heißt er κακός, der Dieb, weil er beim Pflaumenstehlen war; dem Mercurius, dem Gotte der Kaufleute und Diebe, war er geheiligt. In einer schwedischen Sage tritt der kleine Finger prophetisch auf, wenn man in ihn schneidet; denn aus dem Trópfchen Blut kann man erseben, ob die entfernte Geliebte noch am Leben ist.

Dieser Glaube ist mit der Weissagungsgabe im Zusammenhange; hieraus erst läßt sich der deutsche Gerichtsbrauch des Kesselfangs begreifen. Die Redensart, sich die Finger verbrennen, stammt aus jener Zeit, die in vollem Ernst Schuld und Unschuld der Hand in den Feuerordalien erprobte. So forderte nach der Edda Atli's Gemahlin, des unerlaubten Umganges mit Dietrich geziehen, selber das Gottesgericht und verlangte, um ihre Reinheit zu beweisen, Kesselsteine aus dem siedenden Kessel zu holen.

Der Fingersprache verdanken wir alle Zahlwörter; noch jetzt pflegen Völker, denen lebhaftes Geberdenspiel eigen ist, um zu zählen, die Finger aufzureizen. Damit hängt zusammen das schon im Alterthum bekannte und noch jetzt in Italien sehr gewöhnliche Morraspiel, das darin besteht, daß jemand die Hand oder auch beide Hände mit mehr oder weniger eingekrümmten Fingern schnell ausstreckt und ein anderer in demselben Augenblick angibt, wie viele Finger jener nicht eingekrümmt hat. Das Sprichwort: „Er kann nicht mehr als fünfe zählen" weist auf das Digitalsystem hin. Die Römer nahmen zur Darstellung ihrer Zahlen die Hand zum Vorbild (V = 5, X = 2 × V).

Goldene Hände schicken die römischen Lexikonen einander zum Zeichen der Gastfreundschaft. War es Schutz oder Besitz, was die Römer durch ihre Standarten mit der beschwingten Hand darauf versinnbildlichten? Was bedeutet die rothe Hand auf den Denkmalen von Yucatan und Guatemala, der man verborgene Kräfte zuschreibt? In Pelien findet man häufig eine offene Hand als Sinnbild auf Grabsteinen, und die Türken und Mauren sehen in der offenen Hand Schutz gegen den bösen Blick. Die bei Wörth eroberte Fahne der tirailleurs algériens, die ebenfalls eine offene Hand trägt, hat vielleicht einen ähnlichen Sinn.

Ueber die physiognomische Bedeutung der Hand ist mancherlei geschrieben worden, und Lavater ist darin sehr weit gegangen; seine Annahme, die Verschiedenheit des Daumens sei so sprechend wie die Gesichtsformen, die mit der Zeit aus dem bloßen Daumen gefunden werden könnten, ist sehr gewagt. Immerhin können die aus dem Bau der Hand hervorgehenden Zeichen dazu beitragen, die Bedeutung einer Individualität schneller zu verstehen, wenn auch nur deutlich insoweit, ob eine weiche, sensible Naturanlage oder ein hartes, thatkräftiges oder ein höheres, sittliches Naturell einem Menschen innewohne. Es braucht wol nicht eingehend erörtert zu werden, daß Lavater's Physiognomik der Hand sich nicht unter allen Umständen als zutreffend erweisen kann; aber wer ist im Stande, alle die wirksamen Momente aufzuzählen oder zu berechnen, die schließlich die einzelnen charakteristischen Formen der Hand bestimmen? Und wer kann angeben, in welch innerm Zusammenhang diese oder jene Form mit dem geistigen Wesen eines Menschen verknüpft ist? Daß das Geistige mit der Körperform im innigsten Zusammenhange stehen muß, kann nicht mehr in Frage kommen. Traut man einmal den Augen, den Lippen und der Stirn eine seelische Ausdrucksfähigkeit zu, warum denn nicht auch den Händen, die von allen Theilen unsers Körpers, außer den Augen, die thätigsten und gelenkreichsten sind? Räumt man dem Mienenspiel ein, Aufschluß geben zu können über seelische Vorgänge, so kann auch mit demselben Recht diese Fähigkeit für die Hand beansprucht werden, da im Gesicht wie in der Hand vielerlei Kräfte, die Hautmuskeln und das Hautgefühl in engster Verbindung mit unserer Gemüthsverfassung oder geistigen Erregung thätig sind. Der Physiognomiker hat aus den verschiedenen Gesichtern, aus den Beobachtungen der stets wiederkehrenden Erscheinungen gewisser Typen und Charaktere eine Norm gefunden, die seinen Schlüssen als Grundlage dient, und da man ebenso wenig einander vollkommen ähnliche Hände an zwei verschiedenen Personen finden kann wie zwei vollkommen ähnliche Gesichter, so ist das Beobachtungsfeld für die Hände ein ebenso reiches wie das des Gesichts.

Wie charakteristisch die Hand für den Menschen ist, haben die Chinesen schon vor vielen hundert Jahren gewußt. Um die unbefugte Benutzung eines Reisepasses zu verhindern, wurde der rechtmäßige Eigenthümer eines solchen Legitimationspapiers veranlaßt, von seiner mit seiner Oelfarbe sehr dünn überzogenen innern Hand auf zartes, feuchtes Papier einen Abdruck und somit ein vollständiges Bild der Individualität seiner Hand zu geben. Dieses Verfahren der beepitzen Söhne des Himmlischen Reichs ist ebenso findig wie zutreffend; denn gibt man zu, daß alle Menschen in der äußern Bildung einander nicht vollkommen gleich sind, so ist auch das weitere Zugeständniß folgerichtig, daß die Hand ein besonderes Charakteristikum eines jeden Menschen ist. Insbesondere sind es gerade die Hände, die vermöge ihrer Structur einen rückhaltlosen psychologischen Aufschluß geben, während dies bei dem Gesicht nicht unbedingt der Fall sein muß, da es die Eigenthümlichkeit namentlich weltmännisch gebildeter Naturen ist, den Gesichtsausdruck meist beherrschen zu können. Die Hand ist es, die vorzugsweise den Adel und die Ueberlegenheit des Menschen bezeugt. Sie ist der willige Dolmetscher und das Werkzeug seiner Fähigkeiten und zum großen Theil der Ausdruck innersten Menschenthums.

Alpines.

— In Aichach, Forchheim, Haag i. Baiern, Schweinfurt, Bayreuth und Weißenhorn-Karrisee bildeten sich neue Sectionen des Deutsch. u. Oesterr. A.-V. — Das heuer verstorbene Mitglied der Section Küstenland des Deutsch. u. Oesterr. A.-V. Wilhelm Katz setzte dem Führerfonds des genannten Alpenvereins ein Legat von 1000 Fl. aus. — Die Schlußrechnung der Führerunterstützungs- und Versorgungskasse des Deutsch. u. Oesterr. A.-V. in Hamburg weist für das Jahr 1897 folgende Ziffern auf: 1. Versorgungsfonds: 40 636,— ℳ bezahlte Invaliden- und Wittwenrenten sowie Krankheitsentschädigungen 1301,— ℳ, Bestand am 31. December 1897 45 335,— ℳ; 2. Unterstützungsfonds: 61 080,— ℳ bezahlte Pensionen, 4612,— ℳ einmalige Unterstützungen, 144,— ℳ Verwaltungsspesen, Bestand am 31. December 1897 56 323,— ℳ. Die dauernden Belastungen, Renten und Pensionen betrugen somit im Jahre 1897 5092,— ℳ, die einmaligen Zahlungen, Krankheitsentschädigungen und Unterstützungen, 821,— ℳ. Das Gesammtvermögen beider Fonds betrug am 1. Januar 1898 101 658,— ℳ.

— Zum Vorstand der neugegründeten Freiwilligen alpinen Rettungsgesellschaft in Innsbruck, die ihre Wirksamkeit auf das gesammte Gebiet der Ostalpen ausgedehnt gedenkt, wurde Advocat Dr. A. Margreiter, zum Stellvertreter der Arzt Dr. Kölzer, zum Schriftwart Lindt, Bieder gewählt.

— Die Jahresversammlung der Section Austria des Deutsch. u. Oesterr. A.-V. wurde am 26. Januar zu Wien abgehalten. Der Rechnungsausweis der Section über das Vereinsjahr 1897 ergab einen Jahresumsatz von 21 491 Fl.; den Voranschlag für 1898 setzte man auf 19 552 Fl. fest. Anläßlich des 25jährigen Bestehens der Section, die im Jahre 1873 aus dem Oesterreichischen Alpenverein hervorging, wird in diesem Jahre ein Mitgliederverzeichnis in Druck gelegt werden. Der Ausschuß beabsichtigt den Zubau zur Rudolf-Hütte bei Payerne der Saison zu eröffnen.

— Im laufenden Jahre sollen durch den Deutsch. u. Oesterr. A.-V. nachstehende Schutzhütten vollendet werden: die neue Raxalphütte am Hochetzapf im Kapruner Thal seitens der Section München; das Jubiläumshaus am Hahnkamm in der Benediktengruppe durch die Section Berlin; die Hütte in der Lötzergrube in den Lechtaler Steinbergen durch die Section Passau; die Hütte auf der Reitherspitze bei Gerfeld durch die Section Nöttingen; die Hütte auf dem Reichenstein in den Ennstaler Alpen durch die Section Obersteier und die neue Hütte auf dem Eisenhuben in den Zillertaler Alpen seitens der Section Taxern. Ungefähr gleich schon bestehende Hütten erhalten Zubauten und Vergrößerungen. Zur Verbesserung alter und Herstellung neuer Wege ist von dem Verein ein Betrag von 15 000 ℳ ausgeworfen worden.

— Die bis nächst am gleichnamigen See im Bau befindliche Oberinnere Pensterer-Hütte unweit Berchtesgaden dürfte heuer vollendet werden. Durch diese Bahnstrecke wird besonders die Erreichung der Benediktenwand, des Heimgartens und des Herzogstandes erleichtert werden.

— Der Ausbau der Lavanttalbahn (von Wolfsberg nach Jestweg) wird den Besuch des Zirbitzkogels, der Kor- und der Saualpe sowie anderer Aussichtspunkte an der Grenze von Kärnten und Steiermark bedeutend fördern.

— Die Fortsetzung der Fibbrthalbahn, die bisher von Waidhofen a. d. Ybbs nach Groß-Hollenstein führte, ist bis Lunz vollendet und soll im Mai dem Betrieb übergeben werden. Von Lunz-Seebrunn soll auch die touristisch wichtige Verbindung mit der Erlaufbahn Pöchlarn-Kienberg-Gaming eröffnet werden.

— Einem Consortium wurde die Bewilligung zur Vornahme technischer Vorarbeiten für eine mittels elektrischer Kraft zu betreibende Kleinbahn von Trient über Räle Sarche, Tione, Condino bis an die österreichische Grenze bei Cadaro ertheilt.

— Eine Bergbesteigung, die als Kraftleistung ihresgleichen sucht, wurde unlängst von dem Lehrer Otto Fischer in Gattinara (1049 Mtr.) ausgeführt. Er verließ um 12½ Uhr, nach Beendigung der Vormittagsschule, seinen Wohnort, besteg das 3113 Mtr. hohe steile Steinhausberg und langte abends 6½ Uhr wieder zu Hause an.

— Der Schweizer Alpenclub veranlaßte die Drucklegung des Büchleins Nr. 3 des Tarifs der schweizerischen Bergführer und Träger. Dasselbe umfaßt die Unterwaldener-Urner-Glarner Alpen, das Gallische Oberland sowie Graubünden und wird wahrscheinlich im Laufe des April an die Mitglieder des Clubs abgegeben werden können.

Schluß des redactionellen Theils. — Für die Redaction verantwortlich: Franz Weirich in Leipzig.

Anzeigen aller Art finden durch die seit 1843 allwöchentlich in Leipzig erscheinende „Illustrirte Zeitung" die weiteste und wirksamste Verbreitung. Die Insertionsgebühren betragen für die Nonpareille-Spaltzeile oder deren Raum 1 Mark. Die für die „Illustrirte Zeitung" bestimmten Inserate gelangen, wenn deren Einsendung spätestens bis Donnerstag 12 Uhr erfolgt, meist schon in der acht Tage darnach erscheinenden Nummer zur Aufnahme. Ausführliche Insertionsbedingungen und Probenummern auf Wunsch.
Expedition der Illustrirten Zeitung (J. J. Weber) in Leipzig.

Versand-Geschäft MEY & EDLICH, Leipzig-Plagwitz

Königl. Sächsische und Königl. Rumänische Hoflieferanten.

Alle Aufträge von 20 Mark an werden portofrei ausgeführt.

Nichtgefallende Waaren werden bereitwilligst zurückgenommen oder umgetauscht.

Abtheilung: Damen-Confection.

Pelerinen.

Nr. 3614. Nr. 3615.

Nr. 3614. Pelerine aus gutem, schwarzem, reinwollenem Kammgarnstoff mit reicher Passementerie- und Bandgarnitur. Hintere Länge ungefähr 50 Cm. M. 10.50.

Nr. 3615. Elegante Pelerine aus sehr gutem, schwarzem, reinwollenem Kammgarnstoff, durchweg mit schwarzem Merveilleux gefüttert mit Moiré-Auflage, Preßstickerei, Taffetfläche und Bandschleifen ausgestattet. Hintere Länge ungefähr 56 Cm. M. 21.50.

Nr. 3625. Hochfeine Pelerine aus ganz vorzüglichem, schwarzem Seidenplüsch, durchweg mit schwarzem Merveilleux gefüttert, mit moderner Halsgarnitur aus schwarzem Taffet und Bandschleifen ausgestattet. Hintere Länge ungefähr 60 Cm. M. 38.—

Nr. 3626. Feine Pelerine, Form und Ausführung wie Nr. 3625 jedoch nur 50 Cm. lang. M. 30.50.

Jaquettes für Damen.

(390 g)

Nr. 3640. Nr. 3643.

Nr. 3640. Flotter Jaquet aus gutem, schwarzem, reinwollenem Kammgarnstoff, Tellerkragen und vorn herumlaufenden mit schwarzem Moiré belegt. Hintere Länge ungefähr 67 Cm. M. 22.50.

Nr. 3641. Hochfeiner Jaquet aus ganz vorzüglichem, reinwollenem, modefarbenem Tuch. Vorn halbanliegend, zweireihig geknöpft, mit Umlegekragen aus Sammet und modernen Revers, durchweg mit Merveilleux gefüttert. Hintere Länge ungefähr 67 Cm. M. 30.50.

Nr. 3643. Hocheleganter Jaquet aus ganz vorzüglichem, reinwollenem Tuch, schwarz oder modefarben. Im Rücken anliegend, vorn durch einen Riegel zusammen gehalten. Schoss mit aufgesetzten Tuchstreifen und Bronze-Agraffen modern garnirt. Hintere Länge ungefähr 55 Cm. M. 27.50.

Unser ungemein reichhaltiges mit über 4000 Abbildungen ausgestattetes **Preisverzeichniss** sowie **Stoffproben** versenden wir unberechnet und portofrei

Die

Leipziger Ostermesse

beginnt **Sonntag, den 17. April,**

und endigt **Sonntag, den 8. Mai.**

Sie ist für den Groß- und Kleinhandel mit Waaren aller Art bestimmt, namentlich auch für **Manufacturwaaren, Leder, Tuche** und **Manufacturwaaren.** (580)

Die **Ledermesse** wird erst

Montag, den 18. April,

eröffnet und die **Meßbörse für die Lederindustrie**

Dienstag, den 19. April,

im großen Saale der Neuen Börse am Blücherplatze abgehalten.

Leipzig, den 14. März 1898.

Der Rath der Stadt Leipzig.
Dr. Tröndlin.

Unübertroffen zur Erhaltung einer schönen Haut

KALODERMA

KALODERMA-GELEE KALODERMA-SEIFE

Deutsch. geschützt unter Nr. 12815.

F. WOLFF & SOHN, KARLSRUHE

(579)

Zu haben in allen besseren Parfümerie-, Drogen- und Friseur-Geschäften.

Captol" ein neues medicinisch kosmetisches Haar-Wasser

Besonders bewährt gegen Schuppenbildung, das dadurch verursachte Jucken der Kopfhaut und das Ausfallen der Haare . . . . . .

Hergestellt nach Angaben des . . . . . Herrn Dr. med. J. Eichhoff, Specialarzt für Hautkrankheiten in Elberfeld

Alleiniger Fabrikant: Ferd. Mülhens No. 4711 Köln

Hoflieferant S. M. des Kaisers von Russland.

NB. Die Bestandtheile des Captol-Haarwassers sind: Capsicum [illegible] Salicylsäure 0,7, Ricinusöl 0,5, Alcoholische Flüssigkeiten 70,0 100,0.

(498)

Abreise halber

unter selten günstigen Bedingungen verkäuflich:

Presto, 4j. br. H.

v. Perfektos a. d. Mayflower. Kerngesund, fehlerfrei, bestechende Gänge, leicht zu reiten. Vorzüglicher Springer mit grossem Galopiervermögen. Stabor, hochfein, versprecht Lebenslanger Ersatzer zu werden. Event. mit Gewinnantheil und Engagements. Briefe befördert sub **Nr. 2857** die Expedition der Illustrirten Zeitung in Leipzig. (604)

Preisgekrönt: Dresden 1896. Rund 1 Quarto u. Rundform.

Patent

Unfehlbar Schutzmittel gegen Motten, Ungeziefer, Würmer, auch für Wäsche, Bett und Kleider. Ein Stück ist für einen Behandlung schützen will. In 37 Größen u. 5 Formen liefert **Herd. Pfaffelt, Dresden,** Dorotheastr. 2. Preisliste frei. (597)

Verein für [illegible] von 1858.

(Kaufmännischer Verein.)

Hamburg, 21. Bäckerstraße 32.

Reiseserie Gratisunterstützung, Pensions- und Krankenkassen u. s. w.

Im Jahre 1897 wurden 9787 Mitglieder und Theilnehmer aufgenommen, sowie 5816 Gießen besetzt. (577)

Der Eintritt in den Verein und in seine Kassen kann täglich erfolgen. Gratis 200 Geschäftsbriefen in allen Art Weltsprachen.

Briefmarken-Sammlung

hauptsächlich nur Europa, in wunderbarer Schönheit, soll alle Raritäten an Briefen oder Briefstücken, viele auch ungestempelt, verhältnißhalber billig zu verkaufen. Preis Mk. 25.000.— Offerten unt. J. L. 9426 an Rudolf Mosse, Berlin SW. (550)

(576)

Schwerhörige

können auch bei Betäubungen des Mundes, der Rachen- und Halsmuskeln noch Heilung erlangen. Hörrohr die entbehrlich. Prospekte gratis. Nächster Kursus beginnt am 15. Mai. Julius Müller-Bahl, Berlin W., Bülowstr. 87.

Hospiz Baden-Baden.

Ostende (Belgien).

Winter-Saison.

Club Privé du Kursaal,

mit deutschen Zeitungen wie zu Hause facte.

das ganze Jahr hindurch geöffnet.

Man schreibe an den Herrn Secretaire wegen der Aufnahmeformalitäten. (225)

Neueste Diätvorschriften

für (530)

Zuckerkranke (Diabetes mellitus)

gratis und franco durch

Franz Schroeder,

Eigenth. d. Hotels zur „Krone", Bad Neuenahr.

Haar-Feind von Franz Schwarzlose entfernt alle männlichen Gesichts- u. Armhaare sicher sofort und unschädlich. Preis 2 M. Nur Berlin, Leipzigerstr. 38 (Colonnaden).

Enthaarung.

(57)

LOHSE's weltberühmte Specialitäten

für die Pflege der Haut:

EAU DE LYS DE LOHSE

weiss, rosa, gelb,

seit über 60 Jahren unübertroffen als vorzügliches Hautwasser zur Erhaltung der vollen Jugendfrische, sowie zur sicheren Entfernung von Sommersprossen, Sonnenbrand, Röthe, gelber Flecken und allen Unreinheiten des Teints.

LOHSE's Lilienmilch-Seife,

die reinste und mildeste aller Toilettenseifen, erzeugt auch kurzem blendend reine weiss, sammetweiche Haut.

Beim Ankauf meiner Fabrikate achte man stets auf die Firma

GUSTAV LOHSE 43 Alexandr. 43 BERLIN.

In allen guten Parfümerien, Drogerien etc. des In- und Auslandes käuflich. (207)

(333)

ROWLANDS' MACASSAR OIL

ERHÄLT UND VERSCHÖNERT DIE KOPFHAARE,

beugt der Glatze vor, vernichtet die Schuppen u. bildet das beste aller Heilmittel. Es schützt gegen Haarverlust u. Grauwerden u. ist das beste aller Kopfhaar-Toilettemittel für Damen u. Kinder. Ebenfalls in Goldfarbe erhältlich.

ROWLANDS' ODONTO

MACHT die ZÄHNE BLENDEND WEISS und SCHÜTZT DEM HOHLWERDEN DERSELBEN VOR.

Es stärkt das Zahnfleisch u. erfrischt den Athem.

(1163)

Man verlange in allen Apotheken u. Parfümeriegeschäften **ROWLANDS'** Artikel, 20, Hatton Garden, **London** & nehme auch nur Nachnahmesendungen Acht.

Haasenstein & Vogler A.G.

Aelteste Annoncenexpedition,

domicilirt an allen Orten Deutschlands, auch in Oesterreich, Schweiz, Italien etc., besorgt detaillirte Kostenanschläge unter Gewährung tunlichstmöglicher Rabattevergünstigungen, sowie neueste gratis Kataloge.

Abfassung und zweckmässigsten Arrangements.

Effectvolle, originelle Clichés und Auskunft bezügl. der wirksamsten Blätter.

Druck und Verlag von J. J. Weber in Leipzig, Hochstrasse 1—7.

Digitized by Google

Illustrirte Zeitung

Nr. 2858. 110. Bd. | Erscheint regelmäßig jeden Donnerstag. Preis eines Heftes 1 Mark. | Leipzig und Berlin | 7. April 1898.

Die heutige Nummer der „Illustrirten Zeitung" enthält als Fortsetzung die Tafeln 5 bis 12 des Kunstwerkes:

Dresden eine Fremdenstadt

und Umgebung mit ihren Schönheiten in Kunst und in Natur

herausgegeben von

Rudolf Sendig, Dresden-Schandau

Vorsitzender des Pressausschusses des Vereins zur Förderung Dresdens und des Fremdenverkehrs.

Dem Wunsch des Herausgebers entsprechend, dem vornehmen Publikum aller fünf Welttheile zu zeigen, welche Fülle von Juwelen der Kunst und Naturschönheiten sich im Bannkreis von Dresden vereinigt findet, wird das Werk allen Abonnenten der „Illustrirten Zeitung" kostenlos übermittelt werden. Im gleichen Umfange wird den folgenden Nummern der „Illustrirten Zeitung" die Fortsetzung und der Schluss beigelegt werden, sodass das gesammte Werk etwa 80 Kunstblätter umfassen wird. Zur Aufbewahrung dieser Kunstblätter ist eine elegant ausgestattete

Sammelmappe

zu haben, welche durch die die „Illustrirte Zeitung" liefernden Buchhandlungen zum Preise von 2 Mark 50 Pf. zu beziehen ist. Die Tafeln werden **nicht** in der Reihenfolge der Nummern ausgegeben; ein Verzeichniss nach Nummern und Titeln erscheint mit dem Schlussbogen und soll zum Ordnen der Blätter beim Einbinden dienen.

Expedition der Illustrirten Zeitung (J. J. Weber) in Leipzig.

Verlag von OTTO WIGAND in LEIPZIG.

Ein geographisch-statistisches Volks-Lexikon.

Ritter's geographisch-statistisches Lexikon

über die Erdtheile, Länder, Meere, Buchten, Inseln, Seen, Flüsse, Inseln, Gebirge, Städte, Bäder, Flecken, Dörfer, Weiler, Bäder, Bergwerke, Kanäle etc.

Ein Nachschlagewerk über alle geographischen Namen der Erde, ein Lexikon, welches Auskunft über jeden Weltpunkt, Antwort sämmtliche Produkte der Welt.

Achte, vollständig umgearbeitete vermehrte und verbesserte Auflage.

2 Bde. Preis 25 M. Halbfranz geb. 31 M. 50 Pf.

Kulturgeschichte

der

jüngsten Zeit.

Von der Errichtung des Deutschen Reiches bis auf die Gegenwart.

von

Otto Henne-am Rhyn.

Geheftet 9 M.

Korrespondenz- und Konversations-Grammatik

der

italienischen Sprache

für Handelsschulen und zum Selbstunterricht

bearbeitet von

Paul Blanchke,

Herausgeber der Intern. Lazare-Korrespondenzführer.

der

spanischen Sprache

für Handelsschulen und zum Selbstunterricht

bearbeitet von

Paul Blanchke,

Herausgeber der Intern. Lazare-Korrespondenzführer.

Schmidt's Jahrbücher

der in- und ausländischen

Gesammten Medicin.

Jährlich 12 Hefte. Preis 36 Mark.

Reichhaltigste referirende Zeitschrift, bringt ausserdem Originalabhandlungen, grosse Uebersichten und Zusammenstellungen über wichtige medicinische Fragen, Vorträge aus in- und ausländischen Zeitschriften, Kritiken und eine vollständige und übersichtliche Bibliographie. Der Leser dieser Zeitschrift ist in der Lage, sich mit den neuen Forschungen der medicinischen Wissenschaft auch nur annähernd bekannt zu machen, erspart die Anschaffung einer grossen Literatur und somit Geld und Zeit. Die bisher erschienenen 66 Jahrgänge bilden ein Quellenwerk ersten Ranges.

Bestellung nimmt jede Buchhandlung und Postanstalt entgegen.

Durch alle Buchhandlungen zu beziehen.

C. H. Beck'sche Verlagsbuchhandlung Oskar Beck in München.

In 2. Auflage erschien soeben:

Wie erziehen wir unsern Sohn Benjamin?

Ein Buch für deutsche Väter und Mütter.

Von

Dr. Adolf Matthias,

Königlich Preussischem Geheimen Regierungsrath und Universitäts-Kurator a. D. in Bonn.

Elegant gebunden 4 M.

Ein in Haus und Schule gleich bewährter Pädagog theilt in diesem liebenswürdig-plaudernden Beruhigungsbuche seine reichen Erfahrungen guter und trefflicher Ratschläge und Winke in Erziehungsfragen, besonders Fragen der Wertvolles Festgeschenk!

Handschriftdeutung.

Bedingungen u. Bücher gratis.

P. P. Liebe, Psychographologe, Augsburg, VIII.

BUCHFÜHRUNG

wenn Sie Zeit haben

Verbessern Sie Ihre Handschrift

Buchführung

F. Simon

Billige Briefmarken Preisliste gratis

sendet August Marbes, Bremen.

131408 Stichworte. 17 Bände geb. à 10 M. **17586 Seiten Text.**

Brockhaus' Konversations-Lexikon liegt vollständig vor.

10406 Abbildungen *Jubiläums-Ausgabe.* 322 Karten. 138 Chromos. **1039 Tafeln.**

Sibirien und die

Grosse Sibirische Eisenbahn.

Von

G. Krahmer.

Mit einer Skizze. Preis 3 Mark.

Verlag von **Zuckschwerdt & Co.** in **Leipzig.**

Zu beziehen durch alle Buchhandlungen.

Kaufmännische Werke

Katalog gratis und franko.

Pahl'sche Buchhandlung (A. Haase), Verlag in Leipzig,

Elisabethstrasse 7.

Tausch-Briefmarken-Alben & Postkarten-Alben sind die besten! Illustrirte Kataloge auch über Ansichten, Reliquien u. Kunst etc. versendet gratis

Mit heutiger Nummer beginnt ein neues

Abonnement auf die Illustrirte Zeitung.

Bestellungen auf das II. Quartal 1898 bitten wir baldigst aufzugeben, soweit dies nicht schon geschehen ist.

Alle Buchhandlungen und Postämter nehmen Bestellungen entgegen (vierteljährlicher Abonnementspreis 7 Mark).

Direct unter Kreuzband von der Expedition der Illustrirten Zeitung in Leipzig bezogen kostet die „Illustrirte Zeitung" bei wöchentlicher frankirter Zusendung vierteljährlich: für Deutschland und Oesterreich-Ungarn 9 M 25 ₰ (= 11 Kr. 60 H. Oe. W.), für das Ausland 11 M.

Bestellungen können nur gegen vorherige Einsendung des Betrages ausgeführt werden. Probe-Nummern gratis.

Expedition der Illustrirten Zeitung (J. J. Weber), Leipzig.

Für Einjährig-Freiwillige.

Der Weg zum Einjährig-Freiwilligen und zum Offizier des Beurlaubtenstandes in Armee und Marine . . .

von Moritz Exner, Oberstlieutenant z. D. und Vorstand des Königl. Sächsischen Kriegsarchivs

Zweite Auflage • • Preis in Originalleinenband 2 Mark

Um sich über alle einschlagenden Bestimmungen zu unterrichten, giebt gute Hilfe „Der Weg zum Einjährig-Freiwilligen und zum Offizier des Beurlaubtenstandes in Armee und Marine" von Oberstlieutenant Exner. Das Buch enthält übersichtlich zusammengestellt alle nothwendigen Angaben, so daß man leicht sich Auskunft verschaffen kann. **Werthvoll ist ein Anhang über die Kosten des Dienstjahres bei den verschiedenen Waffengattungen sowie das Muster eines Gesuchs um Ertheilung des Berechtigungszeugnisses,** da gerade hierin am meisten Verstöße und Irrthümer vorkommen. Auch die ganze militärische Laufbahn, von der Einstellung des Berechtigungszeugnisses bis zur Ernennung zum Offizier des Beurlaubtenstandes, wird in ihren Hauptpunkten angegeben. [Militärische Zeitung.]

Verlagsbuchhandlung **J. J. Weber** in **Leipzig.**

Verlag von F. E. C. Leuckart in Leipzig.

Werke für Kammermusik

von **Robert Kahn.**

		ℳ
Op. 14.	**Quartett** *(in H-moll)* f. Pfte., Violine, Viola u. Violoncell	10,—
	Dasselbe f. Pianoforte zu vier Händen, übertr. von *Otto Singer*	6,—
Op. 19.	**Trio** *(in E-dur)* für Pianoforte, Violine und Violoncell	10,—
Op. 25.	**Drei Stücke** für Violoncell und Pianoforte.	
	Nr. 1. **Romanze** ℳ 2,—. Nr. 2. **Serenata** ℳ 2,—. Nr. 3. **Capriccio**	1,50
Op. 26.	**Zweite Sonate** *(in A-moll)* für Violine u. Pianoforte	6,—

Anläßlich der II. Kammermusik-Aufführung am 2. März c. in Chemnitz dasselbe sich das dortige Tageblatt wie folgt

„Wie haben Robert Kahn, der in der Schule Rheinbergers zu einem Meister herangereift, bisher nur aus prächtigen Klavierstücken, op. 11 und 18 kennen gelernt. Sein Trio op. 19 zeigt ihn noch vertiefter und reichhaltiger, in so bedeutender Höhe, daß wir ihn in selbständiger Haltung zwischen Robert Schumann und Brahms stellen. . . Seit Jahren haben wir nichts so Eigenartiges und Selbständiges von Compositionen deutscher Art kennen gelernt, als die Robert Kahn's, hier ist Geist, Gemüth und Phantasie, die Form knüpft in logischer Steigerung, allen Einzelnen aus der Gesammtidee entwickelt und auf dieselbe zurückbezogen. Das schöne Finden sich im rechten Verhältniss zu dem Charakteristischen, nichts ist gesucht oder gekünstelt, nichts trivial oder leer. Aufbau, Steigerung, Zusammensetzung, eins wie das andere ist bewunderungswürdig."

Jede deutsche Hausfrau,

jedes erwachsene Mädchen und jede Verlobte aus guter Familie, wünscht sich wenn nicht alle, doch wenigstens eins der nachstehenden Bücher von Adolphine Bernhardt:

Das goldene Buch der Frau für alle Verhältnisse im Hause und in der Gesellschaft. Gebunden 3 Mark.

Mutterpflicht und Kinderpflege für das erste Kindesalter und die weitere Erziehung. Gebunden 3 Mark. (665)

Die deutsche Frau in Küche und Keller.

Großes Musterkochbuch für die noch- und feinbürgerliche Küche, mit Brot- und Einmachbuch. Gebunden 4 Mark. Prospekte gratis. Die Bücher sind zu beziehen durch die meisten Buchhandlungen und gegen Einsendung des Betrages von B. Richter's Verlag in Chemnitz.

Für Kunstfreunde.

Unser neuer, vollständiger, reich illustrirter Katalog für 1898 über Tausende von Photogravuren und Photographien nach hervorragendsten Werken klassischer und moderner Kunst wird gegen 50 Pfennig in Postmarken franco eingesandt. (137)

Photographische Gesellschaft, Kunstverlag, Berlin, Steinplatz Nr. 1, am Kaiser Wilhelm-Denkmal.

Verlagsbuchhandlung J. J. Weber in Leipzig.

Soeben ist erschienen:

China und Japan

von E. v. Hesse-Wartegg

Erlebnisse, Studien, Beobachtungen auf einer Reise um die Welt

Japanerinnen in der Jinrikisha.

Ernst v. Hesse-Wartegg besitzt die seltene Gabe, in fremden Ländern aus der Masse des Fremdartigen und Eigenthümlichen, die sich dem Reisenden auf Schritt und Tritt entgegenstellt und besonders in Ländern wie China und Japan geradezu erdrückend wird, vor allem das herauszugreifen, was für den deutschen Leser von größtem Interesse ist. Er zersplittert seine Darstellungsgabe nicht an bedeutungslosen Einzelheiten, an alltäglichen persönlichen Erlebnissen, sondern schildert in höchst anschaulichen, abgerundeten Bildern das Wichtigste von Land und Leuten. Diese Bilder umgiebt er mit Detailmalerei nur insoweit, als sie für die ersteren charakteristisch ist. Dadurch ist Ernst v. Hesse-Wartegg längst zu einem der ersten Lieblinge unserer Lesewelt geworden.

Der prächtig ausgestattete Band enthält auf 36 Bogen 176 Tondruck-, farbige und Textabbildungen, eine Generalkarte Ostasiens, Faksimilereproduktionen auf japanischem Papiere und vieles andere. Das Werk charakterisiert sich in prachtvollem Einbande von Krokodilleder mit Metalldekoration als ein Geschenkwerk vornehmster Art und ist durch jede Buchhandlung zu beziehen.

Der Preis beträgt in fester Kartonierung 18 Mk.; in Krokodilleder gebunden 25 Mk.

Ausführliche illustrierte Prospekte stehen kostenfrei zur Verfügung.

Technikum Altenburg S.A.
Hochmaschinenbau, Elektrotechnik u. Chemie.

von Hartung'sche Militär-Vorbildungsanstalt z. Cassel,
bietet, deutlich correct, für alle Militär- u. Schulexamina, einjährig 1. u. 15. April neue Kurse, auch kurze Repetitionskurse für Abiturienten mit Primareife. Seit 30 Jahren die besten Erfolge. 1897 bestanden 37 Abiturite, 1 Secundaner, 3 Primaner, 9 Einjährige, meist noch junger Vorbereitung. Unterricht und Pension vorzüglich empfohlen! Aufnahme jederzeit. Prospect frei durch d. Direct. Dr. Müller. (300)

Königliche höhere **Webeschule zu Cottbus,**
verbunden mit
Färberei- und Appreturschule.
Programme versendet gratis die Direction.

Schülerpensionat.
Unterricht in sämtlichen Klassen. Vorzügliche Lehrkräfte, vorzügliche Erfolge. **Rein Hausvater,** seine Frau schgelernte Kindergärtnerin. Familie, Referenzen, Gute, Sport, Spielplatz, Turnhalle, Gartenbau, Obst-, Gemüse-, Spargel- und Blumenzucht, Bienenzucht, Geflügelzucht, Reitunterricht, Musikunterricht, Tanzunterricht, Gesellschaftsunterricht, Fechtunterricht, Schwimmunterricht, Rudern, Segeln, Schlittschuhlaufen, Rodeln, Skilaufen, Schneeschuhlaufen, Tennis, Radfahren, Kegeln, Billard, Tischtennis, Croquet, Lawn-Tennis, Golf, Polo, Hockey, Cricket, Fußball, Handball, Schlagball, Barlauf, Wettlauf, Weitsprung, Hochsprung, Stabhochsprung, Speerwerfen, Diskuswerfen, Kugelstoßen, Gewichtheben, Boxen, Ringen, Fechten, Schießen, Exerzieren, Turnen, Spiele, Sport, Vergnügungen, Ausflüge, Reisen, Theater, Konzerte, Vorträge, Lesezimmer, Bibliothek, Zeitungen, Zeitschriften, Bücher, Lektüre, Unterhaltung, Gesellschaft, Familienleben, Familienanschluß, Familienverkehr, Familienbesuch, Familienbesuch, Familienbesuch

Julius Blüthner, Leipzig.

Königl. Sächs. Hof-Pianoforte-Fabrik.

Hoflieferant Ihrer Maj. der Deutschen Kaiserin und Königin von Preussen, Sr. Maj. des Kaisers von Oesterreich und Königs von Ungarn, Sr. Maj. des Kaisers von Russland, Sr. Maj. des Königs von Dänemark, Sr. Maj. des Königs von Griechenland, Ihrer Königl. Hoheit der Princessin von Wales.

Flügel und Pianinos.

Besondere Bauart für alle Klimate. (41)

Prämiirt mit 11 ersten Weltausstellungs-Preisen.

UHREN-FABRIK UNION

Fabrik- Marke

Glashütte i/Sachsen.*)

Fabrikation feinster Präcisions-Taschenuhren

nur erster Qualität.

Herren- und Damen-Uhren

in Gold, Silber und Stahl

bis zu den feinsten complicirtesten Werken

„Beste Regulirung unter Garantie."

Auf Verlangen Atteste der Seewarte in Hamburg.

Verkauf zu Originalfabrikpreisen durch alle feinen Uhrengeschäfte des In- und Auslandes.

Bank-Verbindungen für Export in allen grossen Handelsplätzen der Welt.

*) Eigenthümer: Johannes Dürrstein und Friedrich Fürchtegott Inhaber der Firma: Dürrstein & Comp., Uhren-en-gros-Export und -Fabrikation, Dresden.

Weiss's hartes Metall, starke Versilberung.

Silberne Staats-Medaille.

Bestecke, Tafel-Geräthe aller Art.

Aelteste Deutsche Neusilberwaren-Fabrik

Gegründet 1824.

HENNIGER & Co.

BERLIN S.W. 68.

Verkauf-lager:

Berlin. Leipzig. Breslau. Hamburg. Dresden. Magdeburg.

Einrichtungen für Hotels, Cafés, Restaurants.

Ausstattungen, Hochzeits- und Fest-Geschenke.

(100)

Fabrik photographischer Apparate

auf Aktien

vorm. **R. Hüttig & Sohn, Dresden.**

(95)

Filiale **Berlin S.**, Ritterstr. 31.

Filiale für Oesterreich-Ungarn **Wien I**, Wipplingerstrasse 26.

Grösste Fabrik Deutschlands aller Arten Amateur-Cameras

Preisliste auf Wunsch direct gratis und franco. — Probebilder. —

Unsere Fabrikate sind durch sämmtliche Handlungen zu beziehen.

Glas-Stereoscope,

Landschafts- und Städtebilder, neue Original-Photographien von Alois Beer, k. u. k. Hof-Photograph in Klagenfurt. Catalog gratis u. franco.

Zauber-

Vexirbilder-Apparate

Preisliste umsonst.

Wilh. Bethge, Magdeburg, Zuckerstr.

Verblüffend

(100)

Glasphotogramme

aus allen Gebieten der Wissenschaft und Kunst, Landschaften, Statuen und Baudenkmäler aus der ganzen Welt.

Scioptikon

sowie alle anderen

Projections-Apparate

werden angefertigt in der Werkstätte des Optischen Institutes von

(329)

A. Krüss in Hamburg.

Musik-Instrumente

Hermann Dölling jr.

Markneukirchen i. S. Nr. 311.

Akkord-Zithern

Preis 7.–, 8.–, 11.– und 18.– Mark. Halb bis zollfrei und portofrei. Wiederverk. Rabatt. Reisender über m. anwesend vorzeigt. Nichtconvenirendes wird gern umgetauscht.

Musikinstrumente

für Haus und Familie, Kapellen und Vereine

Steiniger & Co.

Erlbach No. 64

bei Markneukirchen.

Preisliste frei! (96)

Neuheit:

Oeller's Salzburger Thürzither

Preis 6 Mk. Zu beziehen durch

Carl Oeller, Salzburg.

Universal-Accordstreich- und Schlagzither.

Patent in In- und Ausland.

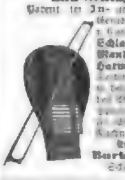

Barthardt & Huth, Schramberg i. Württ.

Atzert's Pulttisch

ist verstellt zusammenlegt Schreibpult f. Kind. u. Erw., persönlicher Tisch, Lese- u. Musikpult, Staffelei, Stehschreibtisch M. 18.–. Atzert's Universalpult ist Schreibpult im Stehen u. Sitzen, zugl. Krankentisch u. Lesep. | Bett v. M. 11.50. Zu bez. d. alle bess. Schreibwaarenhdlr. v. Erfinder. Prosp. gratis. (386)

Louis Atzert, Cassel, W.

Orchester, Schule u. Haus.

Musikinstrumente,

Specialität: Saiten- u. Blasinstrumente

Jul. Heinr. Zimmermann,

Fabrik und Export, **Leipzig.**

Neuester illustr. Preisliste gratis u. franco.

Schreibmaschine.

Das neue Modell 2 der

Hammond

vereinigt alle Vorzüge der besten Maschinen. (51)

F. Schrey, Berlin SW.,

Kommandantenstr. 89, Ecke Leipzigerstr.

Elektr.

Beleuchtung

Dynamomaschinen

Elektromotore

Accumulatoren

Phonographen, Kinematographen,

Wolff & Ricks, Berlin SW., Dessauerstr. 32.

Prospekte gratis. Grosser illustr. Preiscourant gegen 1 Pf. in Marken excl. Lade-

J. A. Henckels Solingen.

Fabrik von Stahlwaaren, wie Tafelmesser, Messer für alle Gewerbe und Künste, Scheeren, Taschenmesser etc.

Für jedes das „Zwillingszeichen": tragende Stück wird unbedingte Gewähr geleistet, es wird daher gebeten, beim Einkauf auf dieses Zeichen zu achten. (488)

Haupt-Niederlage: BERLIN W., Leipzigerstr. 117a/18.

Zweig-Geschäfte: HAMBURG Gr. Johannisstr. 6. KÖLN a. Rh. Hohestr. 131. WIEN I Kärnthnerstr. 30.

Dürkopp's

Nähmaschinen u. Diana-Fahrräder sind die solidesten, leichtlaufendsten, elegantesten und beliebtesten Fabrikate.

Grösstes Etablissement der Branche

66000 Nähmaschinen — 4000 Arbeiter — 50000 Fahrräder

Jahreserzeugung

BIELEFELDER MASCHINEN-FABRIK VORM. DÜRKOPP & Co. BIELEFELD.

Rumpf's Gesundheitskrepp-Unterkleider für Herren, Damen und Kinder,

wie: Unterjacken, Hemden, Beinkleider, Hemdhosen, Jupons, Corsetschoner, Leibbinden, Frottirtücher, Stoffe für Matinées u. dergl. in Seide, Seide und Wolle, Wolle, fil d'Ecosse, elastisch, porös, die Hautthätigkeit anregend, gegen Temperatur-Wechsel schützend.

Neue Qualitäten N in Seide, Seide und Wolle, Wolle, dauerhaft und nicht eingehend.

Verkauf in den feineren Wäschegeschäften. 11 Diplome und Medaillen.

Rumpf'sche Kreppweberei A.-G., Basel.

+ Patent 6216. - D. R. G. M. 10371 und 10380. (499)

The Premier Cycle Co. Ltd.

Helical Premier Fahrräder

Modèle de Luxe

Doos b. Nürnberg. Eger. Berlin O. 27.

Höchster Erfolg der Fahrrad Technik

(496)

? ob Rock, ob Hose ?

lösen

Polichs Radfahr-Kostüme

Dieselben entsprechen den höchsten Anforderungen in Bezug auf tadellosen Sitz und vornehme Eleganz.

Das neue

Pracht-Sport-Album

enthält viele Abbildungen, darunter patentierte und geschützte Neuheiten und wird nebst Proben postfrei zur Ansicht gesandt. Anzugeben ist Preislage, in der Bemusterung gewünscht wird

Aug. Polich, Leipzig. Sonder-Abteilung für Sport-Bekleidung. (491)

Deutschlands einziges Spezialgeschäft für **Matrosen-Uniform-Anzüge**, genau nach Vorschrift der Kaiserl. Marine.

Gnutzmann & Sebelin, Hoflieferanten. **Kiel.** Zeichnungen u. Preisliste gratis.

Strümpfe.

Bestes deutsches Fabrikat in nur garantiert soliden Qualitäten.

Abgabe zu Fabrikpreisen an Private. (503)

Specialität: **Nahtlose** Strümpfe, Socken, Radfahrer- u. Sport-Strümpfe, Unübertroffene Neuheit.

Gotthardt Schröder, Zeulenroda.

Bitte Preisliste zu verlangen

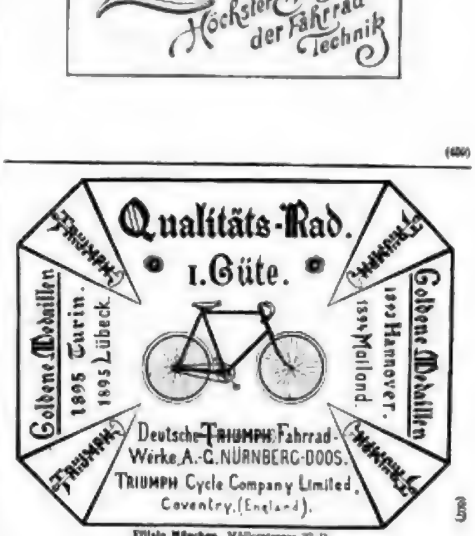

Qualitäts-Rad. I. Güte.

Goldene Medaillen 1895 Turin. 1895 Lübeck.

Goldene Medaillen 1897 Hannover. 1899 Mailand.

Deutsche Triumph Fahrrad-Werke A.-G. NÜRNBERG-DOOS.

Triumph Cycle Company Limited. Coventry. (England).

Filiale München, Müllerstrasse 32 D. Filiale Berlin W., Kronenstrasse 54.

Angelgeräthe

fabriziert in bester Qualität die 24mal preisgekrönte Firma

H. Stork in München, Nordendstr. 3, Werkstätten.

Verl. d. neue illustr. reich illustr. Werkes

Der Angelsport (464)

Grösstes Lager Deutschlands.

Gratis-Versendung Katalog 1901 bei Bestellung gratis. (470)

„Matchless"-Fahrräder

Seit 1875 eingeführt, nur erstklassiges Fabrikat, vielfach prämiiert und ausgezeichnet, „Matchless" sind die leichtesten laufenden Räder. Als bestes Fahrrad Welt-Marke: Räder Werke Carl Bissmann, Hannover-Wülfel. Illustr. Preisliste 1901. (492)

WANDERER-FAHRRÄDER

DIE GROSSE VERBREITUNG DERSELBEN BIS IN DIE HÖCHSTEN KREISE HINAUF GIEBT ZEUGNISS FÜR DEREN VORZÜGLICHE QUALITÄT.

„WANDERER" IST DER NAME DER FEINSTEN MARKE IM HANDEL.

WANDERER-FAHRRADWERKE VORM. WINKLHOFER & JAENICKE. CHEMNITZ-SCHÖNAU.

(497)

SOLID, LEICHT, ELEGANT SIND DIE

SALZER-FAHRRÄDER

DER

FAHRRADWERKE SALZER & CO.

CHEMNITZ / SACHSEN.

(486)

Eiserne Bettstellen

für Kinder von ℳ 7.80, für Erwachsene von ℳ 6.95 an, Matratzen, Betten für Kinder und Erwachsene, Blumentische, Blumenkrippen, Kleiderhalter, Schirmständer, Kleiderschränke, Sofas, Waschtoilette. Direkte Lieferung in ganz Deutschland von 70 ℳ ab. — Illustr. Referenzen. — Preisliste frei. (476)

Richard Lucchi, Leipzig.

Jeder Radfahrer sollte beim Kauf eines Rades auf die Lieferung eines

Christy-Sattels

bestehen.

Für jedes Fahrrad passend.

In allen feineren Fahrradhandlungen erhältlich.

Aerzte empfehlen ihn.

Man achte auf den Namen „Christy"

Broschüre gratis durch Christy Saddle Co., Pickhuben 5, Hamburg.

(500)

Digitized by Google

Transportabler
Dampfentwickler
G. m. b. H.
Dampferzeugung ohne direkt. Feuer, für Reinigungs-, Waschzwecke, Sterilisirungs- und alle techn. Zwecke. Leicht gefahrlos. Konzessionsfrei, sicher. — Centrale: **Berlin W.**, Jägerstr. 11. Tochter-Gesellschaften: **Köln a. Rh., Mainz, Magdeburg, Strassburg i. E., Hamburg.**

Krumme Beine
verdeckt der „Beinverdecker“, Preis 4 M. — **M. Wohlfart, Hamburg-Eilbeck.** (159)

Gebr. Roelle,
Lüdenscheid, Deutschland (231)
Syphons
verzinnt oder Kupfer
Eigene Glasröhren.
Preisliste auf Wunsch.

Zweckmässigstes Kaugerät!
Küchenholzspalter
Knick-Knack.
Preis 6 Mk. in einfach! Geschäften oder franco von **Baldwin Gehmes, Leipzig,** Tauchaerstr. 20.

Krankenfahrstühle
Ruhesthle
verstellbare Kopfstütze
Bidets, Closets, Rollschutzwände Catalog gratis. (160)
Jaekel's Kranken-Möbel-Fabrik,
Berlin, Markgrafenstrasse 29, Eke Kochstr.

Richard Maune, Dresden,
Marienstrasse 52, fabricirt
Krankenfahrstühle

für Zimmer u. Strasse, Selbstlenker, Universal, stabilste, elegante Räder, Gummireifen, Patente u. a. Schlafsofa, Reclinirbar; in jede Tür leicht passirbar. Preisliste gegen Rückgabe mit Gummiforderung u. Gasreifen M. 30.— Ausserhalb Deutschland franco M. 32.— Ausführliche illustrirte Beschreibung gratis. — Gasanlage gratis. (476)

Jeder Sportsfreund kann sich jetzt ein

Cleveland

-Fahrad

zu einem populären Preise anschaffen.

The Lozier Mfg. Co., Hamburg, 36 Neuerwall.

Agenten gesucht wo noch nicht vertreten.

(3000)

Fort mit den Hosenträgern! Bewährter gekrönter

Zur Kräftigung schützt jeder freie gegen Herz-Klopfen, Gesundheits-Spiralbeinhalter Beschwerden, Gicht, Rheuma, Ischias, Trägheit, Kopfschmerz, Nervosität, Verstopfung, Hämorrhoiden, Blutarmut und Bleichsucht. Preis 3,25 M. Prospekt (5 Bl. 10 ₰ per Rückp.) **H. Schwarz, Berlin S. 244,** Neue Jacobstr. 7.

Die 15 verschiedenen Modelle dieser Fahrräder bieten jedem Kauflustigen eine reiche Auswahl und ermöglichen es ihm, das für ihn passende zu finden

Catalog gratis durch Columbia-Vertreter

MARKT & Co. Ltd., Hamburg, London, Paris.

Pope Mfg., Hartford, U. S. A. (456)

C. Maquet,
der Hermes-Ofen, Heidelberg und Berlin W., Oberleutnantstraße 6a liefert f. Badezwecke, Oefen für Bade- und Feuerungszwecke, Brauerei- und Kochkessel

Elektrowasser, Gas- und Kohlenöfen 12.

(180)

Aug. Spangenberg
Berlin SO.
Neander-Strasse 1c.
Strassenfahrstühle, Krankenstühle, Closets, verstellbare Kopfstützen

in 20 verschiedenen Lagen. Tragstühle. Bettstellen.

D. R. G. M. und Auslandspatente.

Syphon „Perfect“

Allen Systemen überlegen!
Geringster Kohlensäuredruck!
Keine Metalltheile im Bier!
Zuverlässigen Funktioniren!
Grosser Nutzen im Betrieb!

Deutsche Syphon-Gesellschaft Berlin
G. m. b. H.
SW., Alexandrinenstrasse 25.
Vertreter für Deutschland, excl. Schlesien, Posen u. Brandenburg, sowie für Export ab Hamburg:
S. Lion-Levy, Hamburg.

Das Hildesheimer Patent-Bett
bietet große Erleichterung der Krankheit und Pflege.
Mit Schutzvorrichtung gegen Herausfallen, verstellbarer Rückenlehne u. Seitenlehnen, mit verschiedenen Kopfteilen, transport. und Nachttisch, zum Tisch und Stehen, leichte Gebrauchsart und einfachste Behandlung. Prämiirt mit 7 goldenen und 1 silberne Medaille.
Illustrirter Prospekt gratis und franco.
A. Leise, Hildesheim (Prov. Hannover)

(159)

(137)

Jeder

Abort

wird

sauber zugfrei geruchlos

durch einfaches Aufsetzen des

Patent-Düten-Closets, D. R.-P. Nr. 88310

(System Wangelin) auf den vorhandenen Sitz.

Keine Wasserspülung. — Passt überall. — Beim Umzug mitzunehmen.

Preis M. 27.

Man verlange gratis u. franco Prospecte, sowie Abdruck von Anerkennungsschreiben.

Friedr. Wangelin

Special-Fabrik patentirter Closet-Armaturen

Dresden 106.

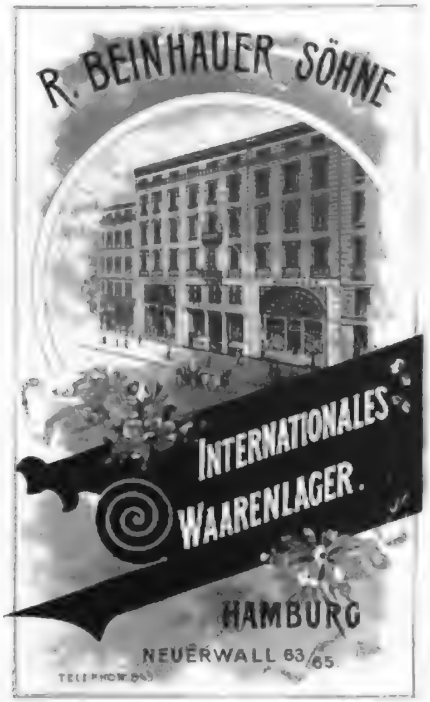

R. Beinhauer Söhne, Hamburg

Internationales Waarenlager

gegründet 1858

offeriren für alle Welttheile:

Blechkoffer
Stahlblechkoffer staubdicht schliessend
Solid-Leder-Koffer
Cajüt-Koffer
Handtaschen in Leder und
Plaidrollen a. Patentriemen
Wäschesäcke
Reise-Necessaires
Essbestecke in Etuis
Cantinen mit Kochvorrichtung
Reisekissen in Leder
Feldflaschen (gläsern)
Krimmstecher (Feld-)
Hängematten (Hanf-)
Feldbetten zusammen-
Zelte
Schiffs-Stühle (Hanf-)
Badewannen zusammen-
Anzüge in Wolle, Leinen und Drill
Nachtanzüge (Pyjamas)
Schlafdecken in Wolle oder Kameelhaar
Wasserdichte Unterlagen (gummirt Shirting)
Tropenhelme a. Schilfstroh
Mosquito-Netze
Canevas-Schuhe mit Leder- oder Gummisohlen
Leder-Schuhe mit Leder- oder Gummisohlen
Lederne Gamaschen
Leinene Gamaschen
Tropenschirme
Apotheken
Handlaternen (Hanf-)
Geldtaschen aus Wildleder
Revolver
Schlagringe
Degenstöcke
Werkzeuge.

Ferner halten wir stets Lager von:

Sämmtl. Reiseartikeln — Koffern — Taschen
Portefeuillewaaren: Brieftaschen — Portemonnaies — Cigarrentaschen
Reisedecken (rohseidenen u. Flanell-)hemden
Unterzeugen in Wolle u. Baumwolle — Socken —
Stiefeln — Hüten — Mützen — Taschentüchern Reise-Mänteln und -Röcken —
Gummi-Regenröcken etc.

Riesenwaaren — Seifen und Parfümerien.

Jagd-Requisiten, Reit-, Fahr- und Stall-Utensilien.

Cakes — Thee — Chocolade — Conserven in Dosen — Havana-Cigarren.

Preislisten und Rathschläge auf Wunsch.

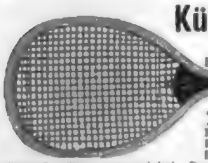

Küster Perry & Co. Nachf.,

Frankfurt a. M., empfiehlt

Engl. L. Tennis Schläger „Champion" Ia. Schläger ℳ 12.50, ob. 18 Stück verkauft „Selected" mit Centralspannung ℳ 18.
L. T. Bälle, bezogene, p. Dtz. ℳ 8.—, 10.— bis 20.—
L. T. Netze, beste getheerte, ℳ 8.50, 10.—, 12.50, 20.—
L. T. Netzpfosten. Pressen. Schühe. (0228

Illustr. Preisliste gratis und frei. Beschreibung mit Regeln und Spielstellplan ℳ 0.5

Gartenzelte, Kinderzelte.

Preislisten und Muster gratis und franco.

Gesundheits-Hängematten,

gesetzlich geschützt.

Für Erwachsene . . . . ℳ 20.—
„ Kinder . . . . . „ 7.50.

Mechanische Leinen- u. Segeltuch-Weberei
Tränkner & Würker Nachf.,
Leipzig-Lindenau. (0229

Bietet Wellenbad, Vollbad, Brausebad, Kinderbad und (mit Dampferzeuger) Schwitzbad.

Ueber

33 000

Stück verkauft.

(D. R.-P.)

Preis für Körperlänge bis 175 cm 42 Mk., bis 187 cm 46 Mk., grösste 48 Mk. ab Fabrik. Dampferzeuger 10 Mk. — Prospekten über alle Badeeinrichtungen kostenfrei.

Moosdorf & Hochhäusler, Fabrik für Bade-Einrichtungen, **Berlin 194,** Köpenicker Landstrasse.

Filialen: **Berlin,** Kommandantenstr. 60, **Frankfurt a. M.,** Kaiserstr. 55.

Ueber 1000 mit Platzen belegte Verkaufsstellen der Badeeinrichtungsgesellschaft.

Patentirt, besprochen in Nr. 2286 der Illustr. Zeitung.

Preis Mk. 6.—

Klippe & Pasche, Berlin, Leipzigerstr. 31. Verlang. frei. Prosp. über Patent-Möbel-Zusammenlegbar, verstellb. Matratzen. Ohne Unterschrift direct Victoria v. Mk. 6.50 an. (0231

Brill's Germania Rasenmäher

ist der Beste.

Kein streifiges Schneiden.

Selbstschärfende, vorzügliche Konstruktion, einfache Leitung und Haltbarkeit.

Mit Vorrichtung zum Kantenschneiden und Grasfangkorb.

Auf allen beschickten Ausstellungen mit ersten Preisen.

Hiesige Spezialität.

Internationale Ausstellung Dresden 1896 I. Preis, grösste goldene Staatsmedaille. Grosse Transatlantische Ausstellung Düsseldorf 1902. 2 Preise, Staatsmedaille.

Gebr. Brill,

Rasenmäher- und Gartenwalzen-Fabrik,

Barmen. (02

Springbrunnen

Gartens- (0231

Sprung-Pähne

Reinspringer

A.-G. Schiffer & Walcker, Berlin SW., Lindenstraße 18.

Wer seine ... hat, bedient sich des ... Futtercontroll-kastens D. G.-M. 2135. Prospekte ... H. Hauptner, Berlin NW., 6.

Pferde

... zuverlässig, ist das Beste und Einfachste zum Oeffnen und Schliessen von Oberlichtfenstern!

Seit **40 Jahren** mit bestem Erfolg angewendet. (0125

Zahlreiche staatl. gekrönte Auszeichnungen.

Gottfried Stierlin,

Schaffhausen (Schweiz u. Singen Baden).

Willkommen

werden allen Damen u. Schneiderinnen Vorwerk's letzte, ungemein praktische Neuheiten sein

Vorwerk's Kragen-Einlage „Practica" ermöglicht durch am Bunde eingewebte weiche Bändchen ein bequemes Befestigen des Kleiderstoffes u. ungemein solides Annähen des Stehkragens auf die Taille.

Vorwerk's rundgewebtes Kragenfutter ist dx und fertig in der gleichen Rundung, wie die Kragen-Einlagen gewebt und macht das mühsame Ausschneiden des Stoffes und das Umlegen der Kanten überflüssig. Dasselbe ermöglicht ein naht- und faltenloses Einnähen, sowie ein schnelles Erneuern des Futters.

In allen besseren Band- und Kurzwaaren-Geschäften erhältlich.

Negergarn

ist das beste Baumwollene Stickgarn, wird aus dem edelsten Material hergestellt und in allen Farben echt gefärbt.

Neger-Estremadura **Neger-Doppelgarn**

ist in allen besseren Geschäften zu haben

Man verlange nur Negergarn oder Stickgarn mit dem Negergarn-Etiquett.

Diamantschwarz **Lederfarben**

absolut echt und **nicht gesundheitsschädlich.**

Reizende Neuheit: Neger-Häkelgarn. Seide-Imitation.

Erwerbskatalog für Schreib- u. Zeichenmaterialien gratis u. fr. **Wilh. Schiller & Co., Charlottenburg.**

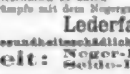

Gleichen-Rußwurm, Leutnant a. D. Mit vielen Illustrationen. Preis geheftet 3 Mk., elegant gebunden 4 Mk. Verlag von Ernst Keil's Nachfolger in Leipzig.

Fort mit Sprungfederböden!

Kluge Hausfrauen

ersetzen diese durch

Patent-Springfeder-Matratzen

von Westphal & Reinhold, Berlin 21.

Kein Einliegen.
Keine Reparaturen.
Kein Ungeziefer mehr.

Grösste Ersparniss gegen Sprungfeder-Matratzen

Sie gewähren dauernd ein Ruhelager, wie es der Verwöhnteste bisher nicht gekannt und sind im Gebrauch halb so theuer, wie Sprungfederböden

Ueberall erhältlich. Lieferung in jeder Grösse.

Wer Betten anschaffen will,

verlange ausdrücklich

Westphal & Reinhold's Patent-Matratzen

Man schütze sich vor Nachahmungen.

WESTPHAL & REINHOLD BERLIN FABRIK Patentirt in allen Staaten

Jede Patent-Matratze trägt ein solches Schild.

Wo keine Niederlagen, direkter Versand ab Fabrik.

Cataloge auch über Bettstellen gratis.

Digitized by Google

Webstuhl- und Maschinenfabrik vorm. **May & Kühling, Chemnitz.** Abtheilung: **Kleinmotoren.**

• Prämiirt Leipzig 1897. Silberne Medaille der Akad. Leipzig • Höchste Auszeichnung für Heissluftmotoren.

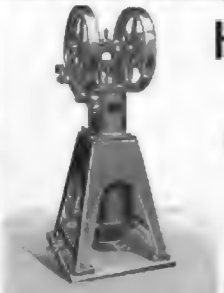

Heissluftmotoren

mit Petroleum-Unterfeuerung

Zum Wasserheben für **Gärtnereien, Güter, Villen etc.**

Keine Reparaturen! (368)
Keine Wartung!
Kein Versagen!
Keine Concession erforderlich!
In jedem Raume aufstellbar!
Kein Geräusch u. kein Geruch!

Ingangsetzung durch Kutscher oder Dienstmädchen.

Patentirt in den meisten Staaten. **Billig in Anschaffung und Betrieb!**

Act.-Ges. Dresdner Gasmotoren-Fabrik

vorm. Moritz Hille **Dresden-Altstadt 9** empfiehlt ihre auf allen Ausstellungen und wissenschaftl. Concurrenzprüfungen mit **ersten Preisen** ausgezeichneten

Gas-, Petroleum-, Benzin-, Naphta- und Acetylengas-Motoren.

50 Medaillen u. Ehrendiplome, darunter **3** Staatsmedaillen.

Mehr als **3700** Motoren mit **20,000** Pferdestärken in Betrieb

Wir bitten genau auf unsere Firma zu achten. (330)

Ernst Förster & Co.,

Magdeburg-Neustadt 6.

Locomobilen mit ausziehbaren Röhrenkesseln von 3—200 Pfdkr.

Dampfmaschinen von 4—1000 Pfdkr. (284)

C. SCHLICKEYSEN

Berlin SO., Maschinen-Fabrik für

Ziegel-, Torf-, Thonwaaren- und Mörtel-Fabrikation

empfiehlt als Neuestes

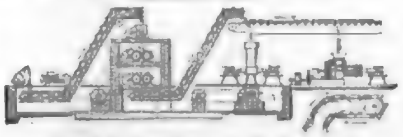

(Patent in allen wichtigen Industriestaaten.)

Elevatorkette für Thon, Torf, Sand, Kies, Erze, Kohlen, Mörtel, Getreide etc. für grosste ununterbrochen wirkende Massenförderung bei ruhigem Gang und geringem Kraftaufwand.

Sicherheits-Riemscheibe. (Patent in den wichtigsten Industriestaaten.) Dieselbe übertrügt zum Schutz der Arbeitsmaschinen auf die Kraft auf letztere, auf welche sie je nach Bedarf eingestellt ist.

Ferner: **Maschinen für Dachziegel aller Art, Thonrohre jeder Weite, Betonbereitung, Erdbriketts, Chamotteziegel, Falzziegel, Fussbodenplatten in Thon und Cement, Handstreich-Ziegeleien.**

Ferner: **Knet- und Formmaschinen für Ofenfabriken, chemische Industrie, Giessereien, Farbenfabriken, Kitt- u. Seifen-Fabrikation, Wärmeschutzmasse, Trocknung breiiger Massen, technische Lehranstalten, Versuchsstationen u. s. w.**

Goldene Staats-Medaille.

Berliner Gewerbe-Ausstellung 1896. (225)

Naeher's rotirende Pumpen

für jede Flüssigkeit. — Specialität seit 27 Jahren.

Ueber 3000 Stück geliefert. (197)

Telegramme: **Naeher Chemnitz.**

als Riemenpumpen, Dampfpumpen, Handpumpen

Saughöhe bis 8 Meter, Druckhöhe bis 60 Meter

Zeugnisse über 7 bis 10 jährigen Betrieb ohne Reparatur

J. E. Naeher, Maschinenfabrik, Chemnitz, Sachs., Beckerstr.

28000 Stück bereits verkauft.

Erhältlich bei Eisen- und Baumaterial-Händlern, Klempnern, Schornsteinfegern, Schlossern, Dachdeckern und Installateuren. (326)

J. A. John, Erfurt I.

Dampf-Waschmaschine

H. Kelch Erb. in Dirschau, Westpr.

auf jeden Herd passend. **Ersport Zeit, Kohlen u. Waschlohn.** Absolute Reinigung der Wäsche ohne maschinelle Schädigung derselben. Prospecte gratis und franco. (194)

Weise & Monski, Halle a. S.

Specialfabrik für Pumpen.

Duplex-Dampfpumpen.

Stets grosses Vorrathslager. Telegr.-Adr.: Weises Halleschs.

Otto Gruson & Co.

Magdeburg-Buckau

Magazingestelle, Polgehäuse aus Flusstahl v. höchst. electr. Nutzwirkung. Magnetisirungsdiagramm auf Wunsch. (267)

Pumpen

der Maschinenbauanstalt Golzern (vorm. Gottwald & Böhm) (340)

Golzern — Sachsen.

Circulations-Vorwärmer

für

Speisewasser

mit

Schlammsack,

gesetzlich geschützt

Leistung bedeutend grösser als Diejenige aller alten Systeme dabei wesentlich niedrigerer Anschaffungspreis.

Erstens

Kohlenersparniss.

Dann

leichteste Reinigung.

Gebr. Burgdorf,

Maschinenfabrik, (309)

Altona-Hamburg.

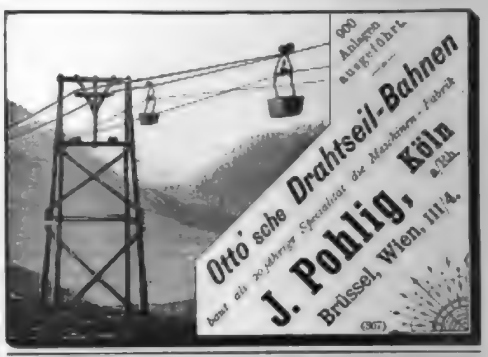

(307)

Stehende geschweisste

Querrohrkessel,

allein und mit stehenden oder liegenden **Dampfmaschinen** combinirt

halten in allen gangbaren Grössen auf Lager (89)

Menck & Hambrock,

Altona-Hamburg.

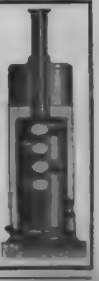

Carlshütter Irische Mantelöfen

mit Rippeneinsatz.

Sparsamste Feuerbrandöfen. Vortheilhafte Heizung. Elegante Ausstattung.

Carlshütter Amerikaner Oefen.

Rauhe Bauerbrenner. Wenig Brennmaterial. Grosse Heizkraft.

Die Oefen kommen zum sofortigen festen Aufstellen gebaut zum Versand. (308)

Eigene Emaillir- u. Vernickelungs-Anstalt.

Billige Preise. Prompte Bedienung. Katalog gratis. Vertreter gesucht.

Eisenwerk Carlshütte Alfeld a. d. Leine.

Paul Kretschmann, Leipzig.

Maschinenöle, Kohlenstoffe und Dochte, **Transportable Bodenöfen** in jeder Grösse, Oefen und Ringe für Gasheizung, Gasbodenöfen, Chemikalien, Asbest-Artikel, Asbest-Bademuffen, Asbestpappe, Asbestschnüre, Metalle und Marmor für Bauzwecke.

Schleifungen u. Preisliste franco. (278)

Neuheit!

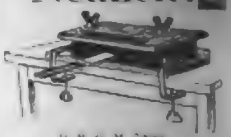

D. R. G. M. 74000

Keilich's Messerputzmaschine

ist die einfachste und am leichtesten zu handhabende Messerputzmaschine. Putzt alle Messerarten gleichzeitig sauber, in kurzer und geringer Kraftanwendung. Leer- oder auf jeder anderen Maschine. Reparaturen gänzlich ausgeschlossen. Preis M 4.50. Putzpulver Dutzbox M 1.— zu haben in jedem Kehrmagazin. Engrosbehandlung bei Baarbezug gegen vorherige Einsendung des Betrages beim alleinigen Fabrikanten (342)

Hermann Herzfeld, Dresden.

Anlage und Umbau von Stärke-Fabriken

(303)

Special-Unternehmung

W. H. Uhland, Leipzig.

Prospecte gratis!

Erste österr.

Levantiner Oelwetzstein-Fabrik

von **Lorenz Walcher,**

Rolfnitz zu Wörterse, Kärnt.

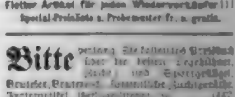

Vollkommener Ersatz für Arkansassteine bei Stahl, Messerputzsteinen (344)

Fleißer Artikel für jeden Wiederverkäufer!!! Special-Preisliste u. Probesteine fr. u. gratis.

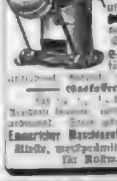

Emmericher

Kaffeebrenner

In Oefen zu 8, 5, 6, 10 bis 100 Kilogr. Inhalt, zum Rösten von Kaffee, Cichorien, Reis, Mais, Gerstelle etc. Verschiedene Grössen.

Dauerbetrieb.

Sehr leichtes Brennen u. exactes Fertigrösten.

Gasfeuerung.

Handkraftmaschinen für Feldbetrieb.

Emmericher Maschinenfabrik u. Eisengiesserei, Hirdt, weltberühmteste Specialfabrik für Rösmaschinen. (324)

Bitte

(Adresse) die Inserenten-Circulare über die besten Tagesblätter, Zeitschriften und Specialorgane, Deutsche, Oesterreich, Ungarische, Schweizerische, Englische, Französische, Belgische, Italienische, Amerikanische, Australische, Asiatische, Afrikanische Zeitungen (142)

Graf, Gelting & Co. Aschaffenburg, Bayern.

A. Kuhnt & R. Deissler,

Patentbureau **Berlin N.W.**

Patente

besorgt und verwerthet gut und schnell

B. Reichhold Ingenieur

BERLIN, Louisenstr. 24 Hannover, Kais. Wilhelmstr. (330)

Patente

ERICH PETERS C.F. ACKERMANN

BERLIN SW 68 Lindenstrasse 101/102 Fernsprecher

Bureau des „Praktischen Maschinen-Constructeur"

W. H. Uhland,

Leipzig-Gohlis,

vermittelt und verwerthet Patente in allen Ländern. Langjährige Praxis. Billige Preise.

Heinrici's gefahrlose Heissluft-Klein-Motoren in sieben Grössen

von 30 bis 150 ▫ Kolben-Durchmesser
(circa ⅛ bis circa ½ HP)
heizbar durch flüssige Brennstoffe
Gas p p
ohne Concession
überall aufstellbar

Louis Heinrici, Maschinenfabrik in **Zwickau** i. Sachsen,
sendet Katalog D an Interessenten auf Verlangen. (647)

Wiederverkäufer mit prima Referenzen gesucht.
Da, wo meine Apparate nicht erhältlich sind, wende man sich direkt an
E. Wunderlich, Gera, Reuss j. L.

Möbelplüsche

gibt, gestanzt und lyrt
Decorationsplüsche
Fabriklager: Fischer & Wolff,
Berlin C., Spandauerstr. 7.
Muster u. illustr. Catalog franco. (781)

Die
Hämorrhoiden

Wesen und Behandlung nach neuester Anschauung von Dr. Walter jr. Arzt in Colmar i. Els. 2 Aufl. gegen Einsend. v. ℳ 1,20 frei. (594)

Spanischer Portwein.
Naturreinheit garantirt. Recommandirenswerthe Qualität empfehlen à Flasche **Mark 1,25.**
Probeposten 12 Fl. incl. Packung **Mark 14.00.**
C. Spielhagen, Dresden, (Germania-Platz).

Es schmeckt mir nicht!

Diesen Ausruf kann man natürlich nur auf essen und trinken bezieben. Nahrungsmittel aber, welche täglich genommen werden sollen, müssen stets bekömmlich sein und dürfen den Gaumen nicht ermüden. Besonders bei Cacao, welcher jetzt so viel an Stelle von Kaffee und Thee getrunken wird, weil er leichter verdaulich ist und die Nerven nicht angreift, kann man finden, dass viele Marken nur ganz kurze Zeit Befriedigung geben.

Eine Marke aber giebt es, bei welcher durch einen besonderen Process der köstliche Geschmack voll erhalten und der hohe Nährwerth der Cacaobohne ganz erhalten ist: es ist das der bewährte Cacao van Houten. Man kann ihn früh, Mittag und Abend trinken und stets schmeckt er. Man mache einen Versuch mit diesem höchst nahrhaften und im Gebrauch billigen Getränk.

(678)

Conserven mit Kochvorrichtung

Hervorragende Neuheit
auf dem Gebiete der Conserv-Industrie. Unentbehrlich für Militairs, Jäger, Touristen, Radfahrer, Segler, Junggesellen etc. — Erwärmung des Dosen-Inhalts zu jed. Zeit, an jed. Orte u. unter allen Witterungsverhältn. in wenigen Minut. Fabrikate in allen Preislagen empfiehlt
Conserv-Fabr. Albert Rehse Sohn,
Wülfel vor Hannover.
— Patente in 10 Staaten. —

Versandfertig

(783)

CHOCOLADEN von AMÉDÉE KOHLER & FILS in LAUSANNE

Marke für feine Spezialitäten — SCHWEIZ

(1)

(1357)

Der wirklich frische Veilchenduft ohne Zusatz von Moschus, Patchouly etc. etc.
Das Modeparfum der höchsten Kreise. Je Flacon von M 1.50 M 2. M 3.—
In allen feinen Geschäften käuflich

(1230)

Wächter-Controluhren

A. Penzke, Berlin, Grüner Weg N 31.
Illustrirte und echte Referenzen gratis. (459)

Kanarienvögel.

Tag- u. Lichtschläger versendet unter Garantie lebender Ankunft B. Dölitz jr. A
Emil Schumann, Plauen i. Vogtl.

NESTLÉ's Kindermehl

enthält beste Schweizermilch. Altbewährteste Nahrung für kleine Kinder.

CHOCOLAT MENIER

Die Grösste Fabrik der Welt. TAGLICHER VERKAUF 50,000 Kilos.

Zu haben in allen Spezerei-DELIKATESSEN-HANDLUNGEN UND Conditoreien.

WENN SIE NICHT DEN NAMEN

Lea & Perrins

AUF DEM UMSCHLAG, DER ETIQUETTE UND FLASCHE IHRER SAUCE VORFINDEN, SO IST DIES EIN BEWEIS DASS MAN IHNEN EINEN GERINGEREN ERSATZARTIKEL VERABFOLGT HAT.

LEA & PERRINS' ALLEIN IST ACHT.

VERLANGE UND BESTEHE DARAUF MIT **LEA & PERRINS'** BEDIENT ZU WERDEN; SIE IST NACH DEM ORIGINAL-RECEPT HERGESTELLT. VERMEIDE ALLE ANDEREN SOGENANNTEN WORCESTERSHIRE SAUCEN.

SIE HAT WEGEN IHRER VORZÜGE EINEN WELTWEITEN RUF UND **IST DIE BESTBEKANNTE SAUCE** FÜR FISCH, FLEISCH, BRATEN, WILD UND SUPPEN.

SIE IST ALLEN ANDEREN SAUCEN WEIT ÜBERLEGEN.

Original & Genuine WORCESTERSHIRE Sauce

GAEDKE's CACAO

nach eigenem patentirten Verfahren hergestellt ist anerkannt als

der bekömmlichste von allen

und daher

von ärztlichen Autoritäten besonders empfohlen.

Garantie für Echtheit nur in Originalpackungen:

¼ Kronen	½ Kronen	1 Krone
Mk 2.40,	Mk 4.60,	Mk 8.

per ½ Kilo-Packung. (122)

Ueberall käuflich.

Fabrikant: P. W. GAEDKE, Hamburg.

Gute Aufnahme

Geröstete Kaffee

Grossrösterei Hermann Schirmer Nachf. Leipzig.

Preisnotirungen sind heute:

a) **Geröstete Kaffee.**
p. ½ à 100—140 ₰ für gute u. feine Sorten.
p. ½ à 160—200 ₰ für feinste und hochfeinste Sorten.

b) **Rohe Kaffee.**
p. ½ à 80—110 ₰ für gute u. feine Sorten.
p. ½ à 120—160 ₰ für feinste und hochfeinste Sorten.

Verkaufsstellen in vielen Städten Mittel- u. Norddeutschlands.

Neue Verkaufsstellen werden jederzeit errichtet. Wo nicht zu erhalten, wende man sich direkt an meine Firma.

(187)

Echter alter Slivovitz

SZILVÓRIUM

Depositeure

JG. SCHWARZ SÖHNE

TEMESVÁR.

Wiederverkäufer gesucht!

Probekistchen enth. 8 elegante Orig.-Flaschen geg. Nachnahme von Fl. 4.50 = Mk. 7.50 portofrei. Wegen des lieblichen Pflaumengeschmacks, auch statt Rum zum Thee gerne genommen.

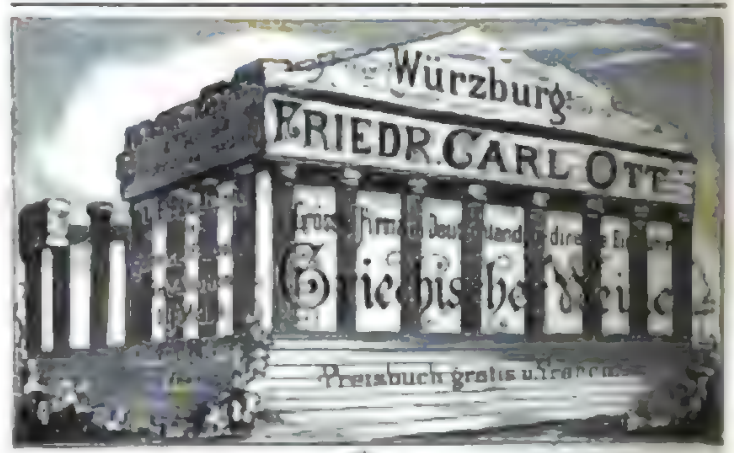

Ein Hoch dem Blooker's Cacao.

(19)

Geg. Eins. v. M. 50 versende incl. Fass 50 Liter selbstgebauten weissen (448)

Rheinwein.

Friedrich Leiterbos, Oberingelheim a. Rh.
Zahlr. Anerkennung. treuer Kunden.
Probeflaschen von 25 Liter an M. 15.—
dergl. Oberingelh. Rothwein M. 25.—

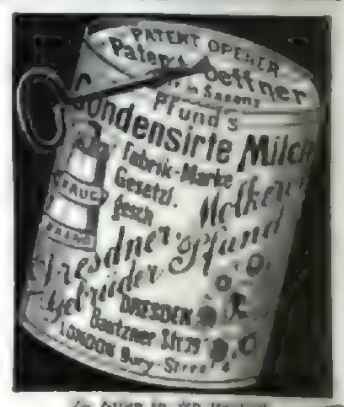

Zu haben in den meisten Apotheken und Droguerien. (468)

Sprengel's Chocolade u. Cakao

ist unerreicht im Geschmack u. Nährwerth

B. Sprengel & Co.
HANNOVER (396)

Beim Kaiserl. Patentamte sub Nr. 3163 eingetragene Schutzmarke.

Dr. Lahmann's

Cacao
Chocolade
Vegetabile Milch
Pflanzen-Nährsalz-Extract

Alleinige Fabrikanten **HEWEL & VEITHEN** in **KÖLN a. Rhein.** (1)

Digitized by Google

Die **Kölnische Unfall-Versicherungs-Actien-Gesellschaft**
gewährt unter den **kürzesten** und **liberalsten Bedingungen** gegen eine **einmalige** äußerst billige Prämie

Eisenbahn-Unfall-Versicherungen auf Lebenszeit

für Jedermann, ohne Rücksicht auf Alter, Geschlecht und Gesundheit, gültig für die ganze Welt und für alle Arten von Bahnen, auch für **Straßenbahnen.**

Für eine Versicherung

auf den Todesfall von	einer lebenslänglichen jährl. Rente im Falle gänzl. Invalidität von	auf Tagesentschädigung von	beträgt die nur **einmal** zu zahlende Prämie	in 4 Vierteljahrsbeiträgen von je
M. 3000	M. 300	M. 1.	M. 10.—	M. 2.60
„ 6000	„ 600	„ 2.—	„ 20.—	„ 5.20
„ 12000	„ 1200	„ 4.	„ 40.—	„ 10.40
„ 25000	„ 2500	„ 8⅓	„ 80.—	„ 20.80
„ 50000	„ 5000	„ 16⅔	„ 160.—	„ 41.60
„ 100000	„ 10000	„ 33⅓	„ 320.—	„ 83.20
„ 200000	„ 20000	„ 66⅔	„ 640.—	„ 166.40

Zum Abschluß von Versicherungen empfehlen sich die Direction und sämmtliche leicht zu erfragenden Vertreter der Gesellschaft.

Vertreter für die Vermittlung obiger Versicherungsart werden gegen hohe Provision gesucht.

Meldungen sind an die Direction in Köln zu richten. (932)

Siebzehn Medaillen

ODONTA

ZAHN-WASSER

zur Pflege des Mundes und Erhaltung der Zähne.

F. WOLFF & SOHN

Hoflieferanten Karlsruhe.

Filiale Wien Kölnerhofgasse 6

Ueberraschender Erfolg.

Zu haben in allen besseren Parfümerie-, Friseur- und Drogengeschäften. (954)

Lebensversicherungs-Gesellschaft zu Leipzig

(alte Leipziger) auf Gegenseitigkeit gegründet 1830.

Versicherungsbestand:
Ende 1905: 457 Mill. ℳ; Ende 1906: 483 Mill. ℳ; Ende 1907: 512 Mill. ℳ

Vermögen:
Ende 1905: 134 Mill. ℳ; Ende 1906: 145 Mill. ℳ; Ende 1907: 156 Mill. ℳ

Gezahlte Versicherungssummen:
bis Ende 1905: 90 Millionen ℳ; bis Ende 1906: 98 Millionen ℳ; bis Ende 1907: 107 Millionen ℳ

Die Versicherten erhielten durchschnittlich an Dividende gezahlt:
1840–49: 13%, 1850–59: 16%, 1860–69: 28%, 1870–79: 34%, 1880–89: 41%, 1890–97: 42% der ordentlichen Jahresprämie.

Bei den 44 deutschen Lebensversicherungs-Gesellschaften waren Ende vorigen Jahres zusammen 6400 Millionen Mark versichert. Diese Riesenziffer zeigt, welche Ausdehnung die Lebensversicherung in Deutschland bereits gewonnen hat. Die Lebensversicherung ist ein Segen für Jedermann; Niemand, kein Kaufmann, kein Gewerbetreibender, kein Handwerk, kein Beamter sollte daher versäumen, seinen Versicherungsantrag zu stellen.

Die Lebensversicherungs-Gesellschaft zu Leipzig ist bei günstigsten Versicherungsbedingungen (Unanfechtbarkeit, dreijähriger Nichtzahlung der gezahlten Prämien) eine der gesuchtesten und billigsten Lebensversicherungsanstalten Deutschlands. Für Ueberschüsse haften bei ihr nur Versicherte zu.

Nähere Auskunft ertheilen die Gesellschaft, sowie deren Vertreter. (960)

Briefmarken-Sammlung

hauptsächlich aus Europa, in wunderbarer Gediegenheit, laut alle Nachträge an Briefen oder Briefmarken, diese auch ungebraucht, Verhältnisse halber billig zu verkaufen. Preis Mk. 25000. Offerten unt. A. P. 4408 an Rudolf Mosse, Berlin SW. (940)

IN DEN APOTHEKEN.

GEGEN HUSTEN ERFOLGREICH

Isländisch Moos-Pasta

UND HEISERKEIT

FABRIK: FRANKFURT A/M.

Schwerhörige

können auf dem Heilungswege bei Mängeln der Taubheit, Ohrgeräusche bei Ohrenleiden, Ohrenfluß etc. ein unfehlbares Heilmittel gratis erhalten. Gefl. Adressen an Julius Müller-Ehlert, Berlin W., Bülowstr. 87.

„Captol"

ein neues medizinisch kosmetisches Haar-Wasser

Besonders bewährt gegen Schuppenbildung, das dadurch verursachte Jucken der Kopfhaut und das Ausfallen der Haare . . . . . .

Hergestellt nach Angaben des . . . . . Herrn **Dr. med. J. Eichhoff,** Specialarzt für Hautkrankheiten in Elberfeld

Alleiniger Fabrikant: **Ferd. Mülhens No. 4711 Köln**

Hoflieferant S. M. des Kaisers von Russland.

NB. Die Postanstalten des Captol-Rayons sind: Captol I./O., Bonnerstr. 1./O., Weinsbergstr. 1./O., Sülzerhofstr. 6./7., Rennerstr. 6./7. Alleinverkauf Hüttenmeisterei 70./1905.

Keine Sommersprossen

mehr nach Gebrauch von Dr. Edlmann's Sommersprossencreme. Büchse 3.00. Versandt Adler-Apotheke, Dresden 6 Leipzig. (979)

Münchner Kunstberichte

für Tageszeitungen entweder Fachmann. Gefl. Off. unter M. P. 1960 an Rudolf Mosse, München.

Lebensversicherungs- & Ersparnis-Bank

STUTTGART gegründet 1857.

Aller Ueberschuss dem Versicherten.

Sehr mässige Prämien.

Hohe Dividenden.

Niedere Verwaltungsaufwand.

Günstigste Versicherungsbedingungen

Weitere Zahlungserleichterungen bei Zahlungsverhinderung.

Kriegsversicherung für dienstlich Wehrpflichtige ohne Extraprämie.

(Ausführliche Prospekte unentgeltlich bei der Bank und den allerorts auf gestellten Vertretern.)

Unser Staatsaufsicht.

Stand Ende Februar 1908: Versicherte Summen: 340 Millionen Mark

Bankvermögen: 140 Millionen Mark, darunter Extrareserven: 23 Millionen Mark

Seit Bestehen der Bank wurden:

Ueberschüsse erzielt: 97 Millionen Mark

Dividenden an Versicherte bezahlt: 46 Millionen Mark

Versicherungssummen ausbezahlt: 89 Millionen Mark

GUSTAV LOHSE

Königlicher Hoflieferant Berlin W., Jägerstr. 45

empfiehlt seine **altberühmte Specialität:**

Lohse's balsamisches Mund- und Zahnwasser

unübertrefflich durch seine hervorragend wohlthuenden Eigenschaften auf den gesammten Mundorganismus.

Originalflasche zu M. 1.50 und M. 3.—, die Literflasche zu M. 10.—.

Käuflich in allen Parfümerie-, Galanterie- und Droguen-Geschäften, sowie bei allen Coiffeuren des In- und Auslandes.

Für Geldschränke und Werth-Gelasse.

Adoptirt für sämmtliche wichtigen Verschlüsse der neuen grossen **Reichs-Haupt-Bank-Gebäude** in Berlin.

Nur Schlüssel mit Schutzmarke **„Protector"** sind echt und absolut unnachmach- und unbeweisbar.

Patent-Protector-Schloss.

Anerkannt bester Schutz gegen Diebe.

Welt-Ausstellung Wien 1873 Erste Medaille.

Adresse: Kasse-Fabrikem oder Th. Kromer, Freiburg i. B.

Andreas Saxlehner Budapest

kais. u. kön. Hoflieferant.

Ein Naturschatz von Weltruf.

Saxlehner's Hunyadi János Bitterwasser

Einzig in seiner Art.

Als bestes natürliches Bitterwasser bewährt und ärztlich empfohlen.

Saxlehner's Bitterwasser

Das beste, angenehmste, zuverlässigste Abführmittel.

Mehr als 1000 Gutachten der hervorragendsten Ärzte.

Man beachte auf der Etiquette die Firma **„Andreas Saxlehner."**

Käuflich in allen Apotheken und Mineralwasserhandlungen.

Digitized by Google

Puro

Fleischsaft Hervorragend blutbildendes Kräftigungs- u. Ernährungsmittel.

Mächtig Appetit anregend und ernährend ist „Puro“ für alle Schwache, Kranke und Reconvalescente.

Preis in Deutschland Mk. 2.50 p. Fl., im Ausland 2 Fl. à M., 4 Frcs., Kr. 2.65, Shill. 2. — In Apotheken und Droguerien überall erhältlich, oder direct durch „Puro“-Medicin.-chemisch. Institut, Dr. H. Scholl, Thalkirchen-München. (156)

Es schreibt:
Dr. med. Chrestitzer, Specialarzt für Hautkrankheiten, Posen.
Mit Fleischsaft „Puro“ habe ich Versuche angestellt und bin mit dem Resultat sehr zufrieden. Die Patienten nehmen es gern, — besonders in Milch, dann in Suppe, Wein, Bier etc. — nach der Erfolg war in kurzer Zeit sichtbar.
Ich entsinne mich besonders eines Knaben, von einer tuberculös belasteten Mutter stammenden Knaben, der sich nach Gebrauch von Fleischsaft „Puro“ sehr gut erholte und so kräftig wurde, dass er kaum wieder zu erkennen war. Er bekam eine gesunde Hautfarbe, die Muskulatur wurde stärker, es wurde viel Fett angesetzt und er hatte einen kräftigen Appetit. Dieser Fall spricht ganz besonders für die Güte des Fleischsaftes „Puro“. Also dann habe ich ihn bei mehreren durch lange Krankheit heruntergekommenen Patienten in der Reconvalescenz angewendet, auch hier zeigte sich prompter Erfolg. Ich verschreibe von Fleischsaft jetzt nur „Puro“.

Banck's weisse Ventilations-Hemden und Stoffe

Gesundheitsleinwäsche ersten Ranges, nach kompetenten Gutachten das Hervorragendste, was auf diesem Gebiete bisher geleistet worden ist.
Verkauf nur durch Wäsche-Geschäfte. — Proben und Preise auch direct und kostenfrei. (140)
Für Sport- u. Touristenhemden besonders empfehlenswerth. **E. F. BANCK, Bielefeld.** (Gründung 1823.)

Stollwerck's Chocolade

Zur Stadt Mailand
Aelteste Fabrik in Köln.
Bestes
Eau de Cologne

Hergestellt nach dem Originalrecept des Erfinders Johann Paul Feminis vom Jahre 1695.
Allein diese Originalmarke ist ausgezeichnet durch die Kgl. Preuss. Staatsmedaille.
So haben in allen besseren Prod.-Geschäften

Falten-Tasche

Nr. 1138, 48 cm lang, 24,5 cm breit, 32 cm hoch M. 25.
1139, 54 „ „ 28 „ „ 37 „ „ M. 30.
1140, 60 „ „ 28 „ „ 39 „ „ M. 42.
Sämmtliche Reise-Artikel und feine Lederwaaren.
Illustrirte Preisliste gratis und portofrei
Moritz Mädler, Leipzig-Lindenau
Fabrik und Versandgeschäft. (6221)
Verkauf: BERLIN, LEIPZIG, HAMBURG.
Leipzigerstr. 101/102. Petristr. 5. Neuerwall 43.
Höchste Auszeichnung, Leipzig 1897, königlich Sächsische Staatsmedaille.

Probiren Sie KAPPUS-SEIFE die allein ächte Konkurrenz-Seife überall erhältlich Preis 25 Pfennig Fabrikant H. KAPPUS, Offenbach a. M.

LUXARDO's MARASCHINO di ZARA
weltberühmter Liqueur
überall zu haben.

Diaphanie-Glasbilder.
(Künstlerischer Fensterschmuck.)
Die Bilder werden mit Umrahmungen zum Anhängen oder Einsetzen in jeder beliebigen Grösse geliefert. Ausser zur Schmückung des Zimmers vorzüglich geeignet für Treppenhäuser, Veranden u. s. w. Für dieselben Zwecke auch
künstlerische Glasätzungen.

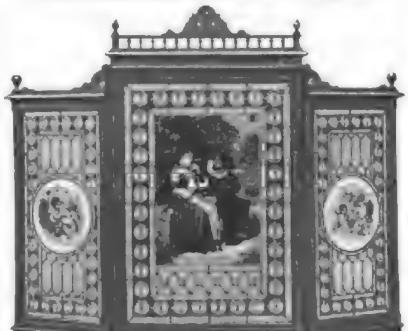

Katalog gegen Voreinsendung von 50 A. Farbiger Hauptkatalog (Rückvergütung bei Bestellung von M 30. ab) gegen M 3. .
Nicht gefallende Bilder, ausser Extra-Anfertigungen, werden bereitwilligst umgetauscht. (691)
Kunstanstalt Grimme & Hempel Act.-Ges.
Leipzig-Schleussig.

Villen-Kolonie Lössnitz
bei
Dresden.
Angenehmer und gesunder Landaufenthalt für Sommer und Winter, bequeme Verbindung mit der Residenz durch die Leipzig-Dresdner Eisenbahn (binnen 10 Minuten) täglich einige 50 Mal. Comfortable Villen-Grundstücke, zum Beziehen fertig, Wasserleitung im Hause und Garten, zu verkaufen im Preise von 21 000, 25 000, 30 000, 36 000, 33 000 und 42 000 Mark — Ausserdem div. Villen im Ausbau begriffen, sowie auch Vermiethungen
Nähere Auskunft bei
Gebrüder Ziller,
Baumeister,
Oberlössnitz-Radebeul,
Hauptstrasse 2 und 3. (650)

DEUTSCHE BARTTRACHT

MARKE UND ETIQUETTES GESETZLICH GESCHÜTZT.
NACHAHMUNG WIRD SOFORT GERICHTLICH VERFOLGT.

Bevor Sie eine Bartbinde anlegen, befeuchten Sie den Schnurrbart tüchtig mit
HOF-FRISEUR HABY'S
„Es ist erreicht“
Schnurrbart-Binden-Wasser mit dem Kamme.
Der Bart behauptet durch dessen ammoniakalische Präparat eine wunderbare Lage, legt dasselbe nur mit kaltem Essig getränkt, wenn die Haare fettig und klebrig zu machen. Dieses bekannteste Haar-Wasser gewährleistet sowohl natürlichen Erhaltung der natürlichen Farbe. Preis pro Flasche zu Originalpreisen Mk. 2.—. Nach Deutschland Postversand-Kosten portofreie Zusendung gegen Nachnahme oder Vorherzusendung des Betrages.
In Ausstellung zu haben:
Wien I. A. Bolsch Comp., Parfümerie, Tuchlauben. Leipzig I. Wien VI. Gebrüder A. Einsiedler, C. k. Hof-Parfümerie, Gumpendorferstr. 62. Budapest V. Rosenapotheke-Apotheke, Waitzner Boulevard 47. Warschau, Zygmunt Brochwicz, 65 Chmielna 65. Cairo, Grosser Orientalischer Bluthertonplatz. Stockholm, Hr. Rick & Co., Coiffeur & Grossmagazin. Kopenhagen, E. A. Nissen's Efterfölger, Coiffeur Kongens Nytorv. Basel-Bahnhof, A. Rolli-Lutzelschle, Coiffeur, Hauptstrasse 10. Cairo-Egypten, Joseph Hoffmann, Hof-Coiffeur, Palace-Hotel. Batavia, Nieuwenhuizen, A. Jansen, Parfümeur, Hotel des Indes. Guatemala-Centralamerika, Otto Bergs Apotheken-Restaurant, C. J. Brauns, Coiffeur, Corporation A. XIII.
FRANÇOIS HABY, Hof-Friseur und Parfümeur Sr. Maj. des Kaisers und Königs.
Specialist für Bart-Frisuren. BERLIN NW., Mittelstr. 57-58.

Illustrirte Zeitung

Alle Rechte für Gesammte Artikel und Illustrationen vorbehalten.

Nr. 2858. 110. Bd. | Erscheint regelmäßig jeden Donnerstag. Einzelpreis einer Nummer 1 Mark. | Leipzig und Berlin | Preis vierteljährlich 7 Mk. — Pf. Mit Postaufschlag 9 Mk. 25 Pf. Für Ausland 11 Mark. | 7. April 1898.

Frau v. Lenbach. Nach einem Gemälde von Franz v. Lenbach.

Photogravüre-Verlag von Franz Hanfstängl in München.

Digitized by Google

Wochenschau.

Der deutsche Reichstag. — Der Reichstag beendete in den Sitzungen am 28., 29. und 30. März die dritte Berathung des Etats und ging dann in die Ferien. In der ersten Sitzung ergriff zunächst der sächsische Oberst Graf Vitzthum v. Eckstädt das Wort, um den in zweiter Lesung von Bebel erhobenen Vorwurf zurückzuweisen, daß das sächsische Kriegsministerium bei Vergebung von Arbeiten, insbesondere von Sattlerarbeiten, Lohndrückerei verfolge. Auch Morbach hielt die Unrichtigkeit der Bebel'schen Behauptungen für fest. In der Specialdiscussion schlug Gröber vom Centrum eine Resolution vor, die Geschäftsordnungscommission möge mit der Prüfung der Frage zu beauftragen, ob und in welcher Weise der Unterschriften der dem Reichstag zugehenden Petitionen gegen Belanntgabe an Personen, die dem Reichstag nicht angehören, stattfinden könne. Der Antrag war dadurch veranlaßt worden, daß bei Berathung des Eisenbahnetats bekannt wurde, petitionirende Beamte seien von der Regierung wegen unpassender Ausdrucksweise disciplinarisch bestraft worden. Dr. Hammacher nahm sich der Beamten an und wollte ihr Petitionsrecht gewahrt wissen, während Graf v. Roon und Staatssecretär Graf v. Posadowsky gegen die Resolution waren, die indeß gegen die Stimmen der beiden conservativen Parteien zur Annahme gelangte. Eine von den Socialdemokraten beantragte Resolution, den Reichskanzler aufzufordern, die jüngst durch den „Reichsanzeiger" erfolgte Veröffentlichung zu § 139a der Gewerbeordnung im „Reichsgesetzblatt" für rechtsunkräftig zu erklären, wurde der Geschäftsordnungscommission überwiesen. Beim Militäretat äußerten sich in der Sitzung am 29. wiederum Bebel und Schubert, die sich durch die actenmäßigen Widerlegungen durchaus nicht belehren lassen wollten. Abwartig stellte verschiedene Behauptungen bezüglich der Löwe'schen Judenflinten auf, die Generalmajor v. d. Boeck als unwahr bezeichnete, die erbeten oder in öffentlicher Versammlung wiederholen zu wollen erklärte, um endgiltig zu werden und eidliche Zeugenvernehmungen herbeizuführen. Der Militäretat war danach erledigt. In der Sitzung am 31. wurde das Schuldentilgungs- und das Anleihegesetz endgiltig verabschiedet. Aus der Debatte war nur noch die Bemerkung des Staatssecretärs v. Podbielski hervorzuheben, daß er gegen jede directe oder indirecte Betheiligung eines Postbeamten an socialdemokratischen Bestrebungen einschreiten werde, was den Socialdemokraten Singer zu einer scharfen Entgegnung veranlaßte. Auch die Gräfenthal-Angelegenheit — es handelt sich hier um den Tintrieb einer größern Anzahl von Taxfeldmarkuten seitens des ehemaligen Zuchthaus des Reichsdruckerei, die, obgleich bejaht, doch nicht verurtheilt worden waren — wurde beim Etat der Reichsdruckerei gestreift; zu einer Beunruhigung des Publikums sei nach der Versicherung des Staatssecretärs v. Podbielski kein Grund vorhanden. Die nächste Sitzung wurde auf den 26. April anberaumt, in der über die Vorlage betreffend Weiterberathen werden soll.

Aus der 2. sächsischen Ständekammer. — In der 2. sächsischen Ständekammer bot sich in der vergangenen Woche zweimal das ungewöhnliche Schauspiel, daß die conservative Rechte dem extragen gesetzten Standpunkt gegenüber Vorlagen einnahm, bei denen sich die Nationalliberalen und Socialdemokraten auf Seite der Regierung stellten. In der Sitzung am 29. März scheiterte das Gesetz betreffe Bekämpfung der Tuberkulose der Kinder an dem Widerspruch der conservativen Fraction, die geltend machte, daß eine sonderpolizeiliche Regelung der Angelegenheit den einzelnen auf Polizeiinspitze angewiesenen Bundesstaat benachtheiligen, daß die nothleidende Landwirthschaft nicht im Stande sei, auch diese neue, sehr empfindliche Belastung zu ertragen, und daß ebenso die Uebertragung des Tuberkelbacillus vom Rind auf den Menschen noch nicht einwandfrei erwiesen sei. Die Nationalliberalen hatten dagegen demgegenüber hingewiesen, daß die Tuberkulose beim Menschen, nicht in letzter Linie durch Uebertragung in der Milch, offenkundig in erschreckender Weise überhandnehme, daß die gesundheitlichen Rücksichten höher stehen müßten als die volkswirthschaftlichen, daß daher die Landwirthschaft sich ein Opfer auferlegen müsse. Schließlich erklärte sich die Kammer auf die von der Regierung gebilligte Resolution, letztere möge erst das nöthige Material zur Beurtheilung der Wirkungen des Gesetzes sammeln, sowie auf den nationalliberalen Zusatz, es möge einem der nächsten Landtage ein diese Ergebnisse berücksichtigender neuer Entwurf vorgelegt werden. Die zweite Vorlage betraf die Vereinsgesetznovelle, sie der am 31. die Conservativen mit 44 gegen 26 Stimmen, trotz des Widerspruchs der Regierung, die Bestimmung durchsetzten, daß die Theilnahme von Personen weiblichen Geschlechts und von Minderjährigen an politischen Versammlungen verboten wird.

Das Regierungsprogramm des Grafen v. Thun im österreichischen Abgeordnetenhause. — Das österreichische Abgeordnetenhaus beendete am 1. April die sechstägige Debatte über die Stellung der Parteien zum Ministerium Thun. Viel hatte dieselbe zur Klärung der Parteien nicht beigetragen, und die Aussichten auf die Wiederherstellung des nationalen Friedens sind dabei nicht gefördert worden. Die Parteien der Mehrheit halten an derselben fest und warten ab, was das Ministerium ihnen bieten wird. Der Zusammenhalt der Deutschen dagegen wurde nur nothdürftig gewahrt und wiederholt durch die Standalsucht der Deutschnationalen auf die Probe gestellt. Aus den Verhandlungen sei folgendes mitgetheilt. In der Sitzung am 30. März führte Sylvester namens des Slawischen czechisch-nationalen Verbandes aus, daß dieser auf dem Standpunkte des Adreßentwurfs der Mehrheit stehe, deren Realisirung er im Bunde mit den übrigen Parteien der Rechten anstrebe. Der Socialdemokrat Daszynski erklärte für seine Partei, daß diese kein besonderes Vertrauen zum Grafen Thun habe. Lupul bemerkte, der Ruthenische Club halte an dem Adreßentwurf der Mehrheit fest und werde auch fernerhin unentwegt zu ihm stehen. Schönerer meinte, die Christlichsociale Partei werde in nationaler Beziehung an der Gemeinsamkeit mit den andern Parteien festhalten. Polisky nahm die Verklärung der Regierung, daß sie nach den Grundsätzen der Gerechtigkeit vorgehen beabsichtige, mit Befriedigung zur Kenntniß. Der conservative Großgrundbesitz bewahre seine vollständige Selbständigkeit unter treuem und loyalem Festhalten am Verband der Mehrheitsparteien. Für den verfassungstreuen Großgrundbesitz erklärte am 31. Stürgkh, daß seine Partei aus dem Satze der Erklärung, die Regierung wolle verfassungsmäßig vorgehen, die Verpflichtung fasse, bisherige denkschädige nicht eine Lockerung der Verhältnisse. Das Zusammenstehen aller Deutschen in nationalen Fragen könne um so mehr angestrebt werden, als auf dem heißumstrittenen confessionellen Gebiet bereits eine mildere Auffassung eingetreten sei. Wanthner von der Ersten deutschen Vereinigung verlangte, daß die Sprachenverordnungen durch ein Gesetz ersetzt werden, das den berechtigten Forderungen der Deutschen Oesterreichs entspreche. Der Jungczechische Dubsky bezeichnete die Sprachenverordnungen Gautsch's bezüglich Mährens als annehmbar. Herold meinte, daß die Regelung der Sprachenfrage in Böhmen nicht schwierig sei, wenn man die Gleichberechtigung und Gleichbehandlung beider Landessprachen anerkenne. Herget und Funke verlangten in der Sitzung am 1. April die zurücknahme der Sprachenverordnungen als Vorbedingung des Friedens. Wolf wies den Vorwurf zurück, daß die Deutschnationalen nicht patriotisch seien. Die Ruthenen Wassilanyn und Wolax sowie die Polen Dzieduszycki und Wasilowski besprachen die Verhältnisse in Galizien, bezw. in der Bukowina und drückten den Wunsch aus auf Wiederherstellung friedlicher parlamentarischer Verhältnisse durch Regelung der Nationalitätenfrage. Am Schluß dieser Sitzung nahm das Haus einen Antrag v. Hochenburger's an, nach dem die im Hause eingebrachten Interpellationen Immunität genießen und ihre wahrheitsgetreue Veröffentlichung straflich nicht verfolgbar sein soll. Der Antrag richtete sich gegen einen Ehrenbeleidigungsbeschluß, durch den der Redacteur der „Arbeiterzeitung" Nadowski wegen Abdruckes einer im Abgeordnetenhause eingebrachten Interpellation, in der ein beschlagnahmter Artikel der „Arbeiterzeitung" wiedergegeben war, zu einwöchiger Haft und 150 Fl. Geldstrafe verurtheilt worden war.

Die Südafrikanische Gesellschaft im englischen Unterhause. — Im englischen Unterhause fragte am 1. April Sir Robert Reid an, ob angesichts der Thatsache, daß die Actionäre der Südafrikanischen Chartered Company ertragliche Stellen in ihrem Verwaltungsorgan nach Belieben besetzen können, der Staatssecretär für die Colonien Chamberlain Schritte zu thun beabsichtige, um die Wahl von Personen zu verhindern, deren Mitschuld an der Jameson-Affaire und den damit zusammenhängenden feindseligen Verhandlungen zum Unterhaus festgestellt sei. Chamberlain erwiderte, bei der geplanten Neugestaltung der Gesellschaft würden die Befugnisse der Directoren sehr eingeschränkt und unter strengster Staatscontrole ausgeübt werden. Es wolle daher nicht den Vorschlag machen, das schädliche Privileg der Actionäre, die ihr Geld in dieser und in allen ähnlichen Gesellschaften anlegen, ihren eigenen Director zu wählen, zu beschränken.

Der spanisch-amerikanische Conflict. — Die Aussichten auf eine friedliche Lösung des spanisch-amerikanischen Conflicts werden immer geringer. In Madrid ist jede Hoffnung darauf geschwunden. Im Kriegsministerium wurde Fieberhaft für die Küstenvertheidigung gearbeitet. Zwei weitere Infanteriebataillone und zwei Batterien sollten sofort nach den Canarischen Inseln gehen. Die in enger Fühlung mit der Regierung stehende „Correspondencia" meldete in einem offenbar inspirirten Artikel, daß die spanische Regierung in ihrer Antwortnote nichts auf einen Vorschlag, betreffend die Unabhängigkeitserklärung Cubas, zu entgegnen hatte, weil ein solcher Vorschlag von der amerikanischen Regierung überhaupt nicht gemacht worden ist. Der „Heraldo Español" wurde gestern 4. April gemeldet, Spanien habe sich an die Großmächte gewendet und sie um ihre guten Dienste ersucht. Wie ein Telegramm aus Havana besagte, richtete das autonomistische Cabinet an die Aufständischen die Aufforderung, einen Waffenstillstand behufs Festsetzung von Friedensbedingungen zu vereinbaren, da sie ja alle Cubaner seien und sich zur Erlangung von Frieden und Freiheit vereinigen sollten. Spanien sei bereit, die Autonomie auszudehnen und werde einen darauf bezüglichen Plan den Cortes unterbreiten. Nach derselben Meldung hielten die republicanischen Mitglieder des Auswärtigen Ausschusses des nordamerikanischen Repräsentantenhauses eine Besprechung ab und beschlossen, einen Antrag einzubringen, der, im wesentlichen ähnlich dem im Senat eingebrachten Antrag, dahingeht, in Cuba die Republik anzuerkennen. Inzwischen setzen beide Mächte ihre Rüstungen fort.

Die Vorgänge in Ostasien. — Dem Vorgehen Deutschlands und Rußlands folgend, verlangte in der vergangenen Woche England von China die pachtweise Ueberlassung von Wei-hai-wei, wenn dieses von den Japanern geräumt werde, was Ostasien aufgeregt. Zuvor hatte sich die englische Regierung mit der japanischen verständigt. Die „Daily News" meldeten, beanspruchte England kein Hinterland, es bezwecke lediglich eine Kohlenstation weiter nördlich als Hongkong zu erlangen.

Mannigfaltigkeiten.

Hofnachrichten.

Am 29. März vormittags kam das deutsche Kaiserpaar in Homburg v. d. H. an, von der Bevölkerung herzlich begrüßt. Die Kaiserin nimmt im dortigen Schloß einen längern Erholungsaufenthalt. Ihr Befinden hatte sich in der letzten Zeit zwar bedeutend gebessert, aber ganz war der Halskatarrh noch nicht geschwunden. Der Kronprinz und Prinz Eitel Fritz trafen daselbst am 1. April ein, während die übrigen Prinzen und die kleine Prinzessin sich noch vor Ostern dorthin begeben werden.

Die Kaiserin Friedrich reiste am 1. April von Kiel nach Bonn.

Der König von Sachsen begab sich am 1. April abends nach Baden-Baden, wo er am 2. vormittags anlangte. Die Abreise war ihm bis Cos entgegengefahren.

In dem körperlichen Gesundheitszustand des Königs Otto von Baiern in Fürstenried machte sich nach dem neusten amtsärztlichen Bericht eine ungünstige Wendung bemerkbar. Gestern Abend zeigten sich auf Blasenkatarrh mit gleichzeitiger Nierenreizung schließen. Zu ernsten Befürchten soll indeß der Zustand noch keine Veranlassung geben.

Großherzog Friedrich von Baden wurde von Kaiser Wilhelm à la suite der Marine-Infanterie gestellt. Es ist dies der erste deutsche Fürst, dem diese Auszeichnung zutheil wurde.

Herzog Albrecht von Württemberg kehrte am 27. März von Meran nach Stuttgart zurück.

Der Großherzog von Oldenburg traf am 27. März eine längere Reise nach Italien an und machte auf dem Wege dahin dem großherzoglichen Hof in Karlsruhe einen Besuch.

Der Herzog von Sachsen-Coburg und Gotha hat sich am 29. März in Billefranche einer Operation behufs Entfernung einer kleinen Geschwulst in der Lendengegend unterziehen müssen. Die Operation gelang vortrefflich; das Befinden des Herzogs ist gut.

Das Befinden der greisen Prinzessin Clementine von Sachsen-Coburg und Gotha in Wien hat sich wieder verschlimmert.

Prinzessin Elsa zu Schaumburg-Lippe, geborene Herzogin von Württemberg, wurde am 28. März in Wels (Oberösterreich) von einem Sohn entbunden.

Der Kaiser von Oesterreich wird in Begleitung des Erzherzogs Otto am 21. April nach Dresden reisen, um dort an den Jubiläumsfeierlichkeiten zu Ehren des Königs Albert theilzunehmen. — Kaiserin Elisabeth gedenkt Mitte April von Territet zum Curgebrauch nach Kissingen zu gehen und später eine Kochcur in Brückenau zu gebrauchen.

Erzherzog Franz Ferdinand von Oesterreich-Este wurde zur Disposition des militärischen Oberbefehls gestellt. Er wird dadurch Stellvertreter des Kaisers im obersten Commando. Der Erzherzog kehrt zu Ostern von Meran nach Wien zurück.

Die Prinzessin von Wales kam am 29. März in Kopenhagen an.

Der Kronprinz und die Kronprinzessin von Schweden und Norwegen waren am 26. März in Amalfi eingetroffen. Letztere ist indeß wieder nach Rom zurückgekehrt, da die Witterung regnerisch und unfreundlich war, auch ihr Befinden sich nicht gebessert hatte.

Fürst Ferdinand von Bulgarien reiste am 28. März abends von Wien nach Sofia. Seine Gemahlin bleibt noch in Wien.

Preisausschreiben.

Einen Preis für hübsche und billige Trinkbrunnen schreibt der Deutsche Verein gegen den Mißbrauch geistiger Getränke aus Gemeint sind also nicht Monumentalbrunnen, die Hunderttausende kosten, und die so kunstvoll von Figural umgeben sind, daß der durstige Wanderer sich keinen Tropfen Wasser daraus schöpfen kann, sondern vielmehr Trinkstellen mit Trinkgefäß im Anschluß an Wasserleitungen oder Quellen, freistehend in den Straßen der Stadt, am Abhang von Land- oder Waldwegen, angebracht an Kasernen oder Anlehnsäulen, an Kirchenmauern, im Innern von öffentlichen Gebäuden u. s. w. Das Material ist freigegeben, der Preis des Brunnens muß sich aber Anschaffungskosten zwischen 20 und 100 ℳ bewegen. An die drei oder vier besten Entwürfe sollen 300 ℳ vertheilt werden. Die Zuerkennung soll bis zum 15. Juni an Dr. W. Bode in Halberstadt, den Geschäftsführer des Vereins, eingesendet, der auch näheres mittheilt.

Ein verlockendes Preisausschreiben für Dichter erläßt das Traubacher Casino in Erinnerung an das vor 50 Jahren erfolgte Preisausschreiben für das beste Moselied, dem Theodor Kerl's Moselied „Im weiten deutschen Lande" sein Entstehen verdankte. Diesmal fordert das Traubacher Casino ein Lied zur Verherrlichung des Moselweines und setzt als Preis aus 1000 Flaschen der besten Mosel- und Saarweine der Jahrgänge 1892 und 1893, zumal sich handelt es sich um eine Dichtung, die sich zu einem allgemeinen Volkslied eignet. Das beste Gedicht soll sodann zur musikalischen Bearbeitung ausgeschrieben, jedoch kann die Tongebung auch sofort mit eingereicht werden. Wenn der beste Tondichter ein anderer ist als der Dichter, so wird der Preis getheilt, ebenso bei mehreren gleich guten Gedichten und Weisen. Die Einsendung hat bis zum 1. September d. J. an das Traubacher Casino zu erfolgen.

Die Baumwollbörse in Bremen schreibt mit 3000 ℳ Preisen einen Wettbewerb unter den deutschen Architekten aus zur Gewinnung genehmer Entwürfe für einen großen Monumentalbau, dessen Kosten sich auf 1½ Mill. ℳ belaufen dürften.

Der Verein der deutschen Irrenärzte erläßt ein Preisausschreiben zur einen Leitfaden beim Unterricht des Pflegepersonals, wie das „Berliner Tageblatt" mittheilt. Dieser Leitfaden soll in gedrängter Kürze und in einfacher, leichtverständlicher, von Fremdwörtern freier Sprache, entsprechend der geistigen Ausbildung des Durchschnittspflegers, den Grundsatz eines Unterrichtscursus behandeln und für alle deutschen Anstalten passen. Nachgewiesen vor dem Preisausschreiben im Druck und Verlag bereits erschienene Arbeiten sind so, wie sie sind, oder mit entsprechenden Nachträgen und Ergänzungen zugelassen. Die Arbeiten sind bis zum 1. Januar 1899 an einen der Unterzeichner des Ausschreibens (Pelman in Bonn, Faey in Alsdorf bei, Siemens in Lauenberg i. Pommern, Wanner in Dresden, Alt in Uchtspringe) oder an den Schriftführer des Vereins, Barke in Zehlendorf, einzureichen. Der Preis beträgt 300 ℳ.

Festkalender.

Um dem König von Sachsen, dem höchsten Ritter des Eisernen Kreuzes und einigen noch lebenden Inhabern des Ehrenkreuzes beizeiten, in seiner Eigenschaft Regierungsjubiläum eine Huldigung darzubringen, erließ ein in Berlin zusammengetretener Ausschuß mit dem Generallieutenant Frhr. v. Dincklage an der Spitze einen Aufruf an alle Ritter des Eisernen Kreuzes. Es wird beabsichtigt, dem Jubilar an seinem Ehrentag in einer würdig ausgestatteten Adresse auch die tüchtigsten und die Verehrung aller Ritter des Eisernen Kreuzes auszusprechen. Diese werden gebeten, ihre genaue Adresse unter Beifügung eines, wenn auch noch so geringen Betrags unter Bezeichnung „König Albert Adresse" zu senden: An den Kaiser-Wilhelm-Dank, Verein der Soldatenfreunde, Berlin W., Kurprinzenstraße 4.

Eine Gedenkfeier des Jahres 1848 fand am 26. und 27. März in Frankfurt a. M. statt. Sie war von der dortigen demokratischen Partei veranstaltet und begann mit einem Festcommers im Großen Saal des Zoologischen Gartens. Es waren viele Festtheilnehmer, besonders aus Süddeutschland, erschienen, darunter Medicinalrath Dr. Karl Mittermaier aus Heidelberg und die Reichstagsabgeordneten Fr. Bauer, Conrad Haußmann und Hähnle. Am 27. erfolgte zuerst der Besuch des Denkmals der September-Gefallenen auf dem Frankfurter Friedhof. Im Zoologischen Garten fand unter zahlreicher Betheiligung sodann die eigentliche Feier statt. Regisseur Wolfgang Canthe trug den von Otto Ubrich gedichteten Prolog vor; darauf sprach sich die Festrede des Reichstagsabgeordneten Friedrich Payer, Präsidenten der württembergischen zweiten Kammer. Die Festtheilnehmer hatten hierauf bei Paulskirche und dem Historischen Museum einen Besuch abgestattet und vereinigten sich schließlich zu einem Festmahl im Saal der Loge zur Einigkeit.

Fürst Bismarck hat am 1. April seinen 83. Geburtstag in Friedrichsruh in Berücksichtigung seines noch immer der Schonung bedürftigen Gesundheitszustandes nur im engsten Kreise begangen; aber seine Verehrer in allen Theilen des Reichs haben des großen Staatsmanns und seiner unvergänglichen Verdienste um das Vaterland auf diesmal wieder in gewohnter Weise gedacht und am Geburtstag des Fürsten patriotische Festlichkeiten veranstaltet. In Herzogs fand eine wuchtige Bismarck-Feier im Theatersaal des Arminiapalastes statt. In Zwickau und Elberfeld werden Bismarck-Denkmäler enthüllt. In beiden Städten verliefen die Enthüllungsfeierlichkeiten in schöner Weise bei andauernd schöner Stimmung. Die Bismarck-Standbilder in Zwickau und Elberfeld, das erstere ein Werk des berliner Bildhauers Jos. Dritschler, das andere eine Schöpfung des Professors Brumm in Berlin, gereichen sowohl dem dadurch Geehrten wie den Stiftern der beiden Denkmäler und den genannten Künstlern zu hoher Ehre. Der Kaiser sandte dem Fürsten als Geburtstagsangebinde einen Adlerhut mit reichverzierten goldenen Eichenlaub und goldener Kinnkette.

Am 2. April feierte die Stadt Falkenstein den 100. Geburtstag ihres berühmten Sohnes, August Heinrich Hoffmann's von Fallersleben, eines der vollsthümlichsten Dichter Deutschlands. An diesem Tage wurden in Fallersleben am 1. April Kränze niedergelegt, die von der Stadt Fallersleben, der Schule und dem Gesangverein dargebracht waren. Am Jubeltage selbst hatte die Stadt Fallersleben ein Festgewand angelegt. Mittags fand die Hauptfeier statt, zu der ein Kinderfest vorhergehen war; daran schloß sich eine Ansprache von Hoffmann's „Viet Jahrszeiten". Bei der Festtafel brachte Landrath v. Berg auf Gifhorn das Hoch auf den Kaiser aus, erinnerte an Hoffmann's patriotisches Lied „Deutschland, Deutschland über alles" und gedachte auch des Fürsten Bismarck, worauf die Nationalhymne gesungen wurde. Der vorherrschte Festzug mußte des schlechten Wetters halber ausfallen.

Digitized by Google

Vereinsnachrichten.

Der Verwaltungsrath der Deutschen Schiller-Stiftung verfandte soeben seinen 26. Jahresbericht. In erster Reihe gedenkt der Bericht des Ablebens des Großherzogin Sophie von Sachsen, einer hochsinnigen Gönnerin der Stiftung, und geht dann auf Stand und Wirksamkeit der Schiller-Stiftung im Jahre 1897 über. Erfreulich ist die Zweigstiftung Hannover und somit deren Vermögen dem Vorort Weimar anheimgefallen. Das Cuppermann'sche Vermächtniß von 10000 ℳ gelangte inzwischen zur Auszahlung. An außerordentlichen Zuwendungen ist somit nichts zu verzeichnen. Die Beiträge des Deutschen Kaisers und der Kaiserin (1000 ℳ und 500 ℳ), des Kaisers von Oesterreich (500 Fl.) und des Großherzogs von Sachsen (750 ℳ) fließen in gewohnter Weise den betreffenden Zweigstiftungen zu, ebenso eine Spende des Großherzogs von Hessen. Die Gesammtsumme der im vorigen Jahre von der Schiller-Stiftung gewährten Bewilligungen erreichte 47250 ℳ. Talente erhielten auf lebenslängliche Pensionen 13800 ℳ, auf vorübergehende 21825 ℳ, auf einmalige Bewilligungen 7925 ℳ. Weiterhin wurden noch an je einen Schriftsteller 600 ℳ aus der Holtei-Stiftung und 500 ℳ aus der Bacher-Stiftung, ferner seitens der Zweigstiftungen 9415 ℳ und 2815 Fl. an Ehrengaben und Unterstützungen bewilligt, wonach der Gesammtbetrag der Bewilligungen der Schiller-Stiftung sich auf 50435 ℳ erhöht. Die Zahl der Zweigstiftungen ist auf 32 zurückgegangen.

Der Verein zur Wahrung des Deutschthums in den Ostmarken hat im verflossenen Jahre einen bemerkenswerthen Aufschwung genommen. Der Gesammtbestand der Mitglieder des Vereins ist im Jahre 1897 in den Ostmarken selbst von 61432 auf nicht als 70500, im übrigen Deutschland von 41000 auf 47000 angewachsen. Den 61 Ortsgruppen in den Provinzen Ost- und Westpreußen, Posen und Schlesien Ende des Jahres 1896 stehen nunmehr 78, den 21 im übrigen Reiche jetzt 10 gegenüber.

Die vom Deutschen Verein für Knabenhandarbeit in Leipzig 1887 begründete Anstalt zur Bildung von Lehrern des Arbeitsunterrichts wird ihre bisher erfolgreich betriebene Thätigkeit in diesem Sommer in dem neuerrichteten Gebäude, Schumannstraße 10, mit einer Anzahl von Unterrichtscursen fortsetzen. Den Theilnehmern an denselben stehen folgende Fächer zur Wahl: Unterweisung in den Arbeiten der Vorstufe des Handfertigkeitsunterrichts, in der Pappearbeit, Hobelbankarbeit, ländlichen Holzarbeit, Holzschnitzerei, Metallarbeit, im Formen von Thon und Plastilina (Modelliren), im Obst- und Gartenbau und in der beim Herstellen von physikalischen Apparaten nothwendigen Glasbearbeitung. Neben den technischen Lehrgängen in Pappe, Hobelbank- und Metallarbeit finden auch solche Curse statt, bei den Lehrern Gelegenheit geben, die Handarbeit mit Rücksicht auf die Herstellung von Anschauungsmitteln und Apparaten für den naturkundlichen, geographischen, mathematischen und physikalischen Unterricht praktisch auszuben zu lernen. Vier je fünfwöchige Unterrichtscurse finden statt: 14. April bis 18. Mai; 27. Juni bis 30. Juli; 1. August bis 3. September; 5. September bis 8. October. Neben diesen Ausbildungscursen soll auch in diesem Jahre, und zwar vom 16. Juli bis 13. August, wieder ein Centralcursus für schon technisch ausgebildete Handfertigkeitslehrer eingerichtet werden zu dem Zweck, selbst wieder Handfertigkeitslehrer auszubilden. Für Theilnehmer aus Deutschland und Deutsch-Oesterreich beträgt das Unterrichtshonorar nebst den Kosten des Arbeitsmaterials für jede Woche ihres Cursus 15 ℳ, für außerdeutsche Theilnehmer 25 ℳ. Anfragen und Anmeldungen sind etwa drei Wochen vor Beginn des Cursus sind zu richten an den Director der Lehrerbildungsanstalt Dr. B. Götze in Leipzig, Schumannstraße 25. Honorarzahlungen sind an den Schatzmeister der Anstalt, Kaufmann B. Hansen in Leipzig, Neumarkt 36, zu leisten.

Der Verband deutscher Handlungsgehülfen zu Leipzig hat seinen 10. Jahresbericht ausgegeben. Danach betrug der Mitgliederbestand Ende 1897: 47208 in 316 Provinzvereinen. Der Plan eines Genesungsheims für Handlungsgehülfen geht seiner Verwirklichung entgegen, da hierfür über 67000 ℳ zur Verfügung stehen und Fabrikbesitzer Georg Lehmann zu Niederschlema in Sachsen ein Wiesen- und Waldgrundstück von mehr als 16000 Quadratmeter Flächeninhalt schenkungsweise überlassen hat. Stellennachweisung, Unterstützung bei Stellenlosigkeit und Rechtsschutz haben weiterhin den Interessen des Verbandes und seiner Mitglieder aufs vortheilhafteste gedient. Die Witwen- und Waisenkasse mit 6616 Mitgliedern hat ein Vermögen von 523729 ℳ, die Altersversorgungs- und Invalidenkasse zählt 4569 Mitglieder; die Kranken- und Begräbnißkasse verfügt bei einem Bestand von 17376 Mitgliedern über ein Vermögen von 339088 ℳ. Das Gesammtvermögen des Verbandes an Kassenbeständen, Werthpapieren und Grundbesitz beträgt über 1 Mill. ℳ. Die Rechnungslegung für 1897 schließt mit einem Ueberschuß von 20040 ℳ. Die 10. ordentliche Generalversammlung des Verbandes findet am 17. April im Kaufmännischen Vereinshaus zu Leipzig statt.

Ein Schweizerischer Genossenschaftsverband ist am 20. März in Zürich begründet worden. Zweck des Verbandes ist in erster Linie, mit allen gesetzlichen Mitteln für die Aufrechterhaltung der zur Entwicklung des Genossenschaftswesens erforderlichen wirthschaftlichen Freiheit einzutreten und die rechtliche Stellung der Wirthschaftsgenossenschaften in jeder Beziehung zu sichern. Insbesondere soll den ungerechtfertigten Belästigungen der verbundenen Vereinigungen entgegengetreten werden. Behufs gegenseitigen billigen Austausches der Producte ist die Anbahnung von commerziellen Beziehungen zwischen den landwirthschaftlichen und städtischen Genossenschaften sowohl als auch zwischen den Genossenschaftsverbänden des Auslandes und dem Schweizerischen Genossenschaftsverband anzustreben. Endlich ist die Schaffung einer den Bedürfnissen der Wirthschaftsgenossenschaften dienenden Central-Genossenschaftsbank in Aussicht zu nehmen.

Arbeiter-Angelegenheiten.

In Berlin wurde am 26. März die Gründung eines Arbeitgeberbundes des Maurer- und Zimmererwerbes beschlossen, um den großen Ausständen wirksam entgegentreten.

Die Arbeitsnachweisanstalt in Köln führte mit dem 1. April einen kostenfreien Wohnungsnachweis für Arbeiter und kleine Angestellte ein.

In einer am 30. März zu Leipzig abgehaltenen Schneiderversammlung wurde mitgetheilt, daß nur noch 600 Ausständige der Unterstützung bedürfen, da fast alle in Frage kommenden Principale die Forderungen der Gehülfen anerkannt haben, und daß demnach das Ende des Ausstands nahe bevorstehen dürfte.

In Nordhausen stellten am 26. März die Maurer gegriffen und Bauarbeiter die Arbeit ein, weil die Meister den Bauwerbes ihre Forderungen auf Lohnerhöhung abgeschlagen hatten. — Die Tischlermeister in München haben den Ausstand ihrer Gesellen durch eine Aussperrung beantwortet. Diese Aussperrung erstreckt sich auf 64 Geschäfte mit 500 bis 600 Gesellen. — In Hanau sind die Zimmerleute für die ausgesperrten Diamantarbeiter eingetreten. Im ganzen gingen 58700 ℳ 16 ₰ an Unterstützungsgeldern ein, der größere Theil von den ausständigen Schleifern.

Auf den Gruben des Georgs-Marien-Bergwerks und Hüttenvereins in Osnabrück ist eine Arbeiterbewegung im Gange. Am 25. März, dem Zahltag Mariä Verkündigung, war eine Anzahl Arbeiter des Feiertags halber nicht angefahren, weshalb ihnen von der Grubenleitung gekündigt wurde. Es waren dies 421 Arbeiter. Darauf erklärten sich 500 weitere Bergleute mit ihren Kameraden solidarisch und reichten ebenfalls die Kündigung ein.

Die etwa 1040-Mann starke Belegschaft der Erzwäsche der Zink- und Bleierzgrube Neue Helene bei Scharley (Reg.-Bez. Oppeln) hat die Arbeit eingestellt. Sie fordert achtstündige Arbeitszeit.

In Jena wurde nach einer Verständigung zwischen den ausgesperrten Bauschlossern und deren Arbeitgebern die Arbeit wiederaufgenommen. Die Malergehülfen sind jedoch noch ausständig.

Auch in Eberswalde ist der Ausstand der Zimmerleute und Maurer durch gütliche Vereinbarung mit den Meistern beigelegt worden.

In Brandenburg a. H. ist der Ausstand der Bergleute bei der Firma Basse beendet. Gleichfalls zu Ende ist seit kurzem der Ausstand der Metallarbeiter in den Gießereien zu Tangelow in Pommern. Einen Erfolg haben die Ausständigen nicht erzielt. — Eine gänzliche Niederlage erlitten die ausständigen Arbeiter der Pinsch'schen Cigarrenfabrik in Goslar; keiner von ihnen ist wiedereingenommen worden. — In Bleicherode wurde der Ausstand der Tischler beigelegt. Eine Versammlung der Arbeitnehmer genehmigte die zwischen ihrem Vertreter und dem Bevollmächtigten der Arbeitgeber getroffenen Vereinbarungen. — Beendigt wurde auch der Ausstand der Arbeiterinnen der Tonnies'schen Cosenhaarschneiderei zu Ober-Kaden in Hessen. Die Lohnerhöhung sowie mehr verhindert worden.

In Wien stellten die Handschuhmachergehülfen wegen Lohnstreite die Arbeit ein.

In Mödling und Hinterbrühl bei Wien stellten am 26. März 600 Maurer mit ihren Hülfsarbeitern die Arbeit ein, um eine Besserung der Arbeitszeit zu erzielen.

In Südwales legten am 1. April die Arbeiter von der nahe 10 Kohlengruben die Arbeit nieder, da sie mit der jetzt bestehenden Lohnskala unzufrieden sind. Die Zahl der Ausständigen beläuft sich auf 70000.

Unfälle.

Bei der Einfahrt in den Bahnhof zu Glogau entgleisten am 2. April gegen Abend vier Wagen eines gemischten Zuges infolge der Umstellung einer Weiche. Ein Hülfsbremser wurde auf der Stelle getödtet, drei Güterwagen sind erheblich beschädigt worden, ein viertes in geringerem Grade.

Der am 30. März nachmittags von Naab nach Triest abgehende Schnellzug entgleiste bei der Station Tarcento. Der Zug führte wurde schwer, mehrere Reisende leicht verletzt.

Dem rasenden Nordoststurm, der in der letzten März-woche an den Küsten wüthete, fielen 21 Fischerboote mit mehr als 60 Mann Besatzung zum Opfer. Die meisten dieser Boote waren von der Insel Borkum ausgegangen. Da man seither nichts von ihnen gehört hat, so ist ihrem traurigen Schicksal nicht mehr zu zweifeln.

Bei dem furchtbaren Unglück in der Kohlengrube Santa Isabel bei Belmez (Spanien) verlor sich die Zahl der Todten auf 55, die der Verwundeten auf 12.

In St. Johns (Neufundland) traf am 26. März der Robbenfischdampfer Greenland ein, der die Leichen von 25 Mann seiner Besatzung an Bord hatte. Die Leichen verlorene 21 Mann hatte er zurücklassen müssen. Die noch übrigen Mitglieder der Besatzung waren sich erfroren. Am 21. März war die Besatzung ausgesandt worden, um auf einem Eisfelde Robben zu jagen, sie waren indeß von einem Schneesturm überrascht worden, der das Eis auseinanderriß. Nur sechs Mann konnten sich retten.

Die Fahrt des Deutschen Kaisers auf dem Schnelldampfer Kaiser Wilhelm der Große.

Als der gewaltige Wunderbau, der größte Schnelldampfer der Welt Kaiser Wilhelm der Große, im vorigen Jahre auf der Vulcan Werft vom Stapel lief, äußerte der Kaiser den Wunsch, eine Fahrt mit dem Kolos machen zu können. Nachdem das Schiff sich in mehreren Fahrten glänzend bewährt und den Ruhm des deutschen Schiffsbaues über die Meere getragen hatte, wurde dem Norddeutschen Lloyd die Ehre zutheil, den Kaiser als Gast am 25. und 26. März d. J. an Bord des Schnelldampfers zu haben. Nach Ankunft in Bremerhaven bestieg sich der Monarch sofort an Bord. Alle Schiffe im Hafen hatten reich geflaggt. Der 197,4 Mtr. lange Koloß mit seinen vier ragenden Schornsteinen lag in der Kaimmerschleuse. Bald hißte die Kaiserstandarte am Großmast empor, und langsam glitt das Schiff durch die Schleusenthore. Auf der Weser wühlte ein tiefer Nordostwind die gelben Fluten auf. Kaum fühlte sich das Schiff frei, so begannen die riesigen Propeller zu schlagen, und majestätisch eilte der Dampfer dem Meere zu. Nach Passiren des Weserleuchtschiffes zeigte sich die Nordsee von ihrer allerdings für Seekranke höchst unerwünschten Seite. Mächtige Wellen thürmten sich auf und liefen den Gischt über Kämme weithin spritzen. Das gewaltige Schiff kümmerte sich wenig um das Toben der See. Majestätisch durchschnitt es die grünen Hügel, die vergebens versuchten, den Koloß ins Wanken zu bringen. Der Kaiser zeigte sein lebhaftes Interesse für den herrlichen Bau und besichtigte eingehend die Maschine sowie die Räume und Einrichtungen für Passagiere und Besatzung. Als die Glocke die Theilnehmer der Fahrt zur Tafel rief, fehlte fast niemand. Der Kaiser war in heiterster Stimmung. Nachdem der Vorsitzende des Aufsichtsraths des Norddeutschen Lloyd einen begeistert aufgenommenen Toast auf den hohen Gast ausgebracht hatte, erhob sich der Kaiser, um mit bewegten Worten seines Großvaters, des Taufpathen dieses Schiffes, zu gedenken und am Schlusse ein Hoch auf den Norddeutschen Lloyd auszubringen. Noch einmal ergriff der Kaiser das Wort und gedachte des greisen Mitschöpfers des Deutschen Reichs, des Fürsten Bismarck, der gerade an dem Tage sein 83jähriges Militärjubiläum feierte.

Am andern Morgen setzte ein wüthender Schneesturm über die Nordsee. Jetzt zeigte der Dampfer seine besten Eigenschaften. Während die kleinern Fahrzeuge, die passirt wurden, beigedreht hatten, eilte das stolze Schiff unbehelligt durch Wind und Wetter mit 22 Seemeilen Geschwindigkeit vorwärts. Wol setzten die Seen über das Deck hinweg und prallten gegen die hohen Aufbauten, sodaß das Schiff zeitweilig ganz im Sprühregen verschwand, doch nur eine kaum merkliche rollende Bewegung zeigte an, daß man sich auf dem Meere befand. Der Kaiser schritt munter das Deck auf und ab und begab sich dann auf die Commandobrücke, um von dort aus das ohnmächtige Wüthen der Elemente zu beobachten. Noch einmal vereinigten sich die Theilnehmer zu einem solennen Frühstück, dann lief das Schiff nachmittags unter glänzend ausgeführtem Manöver in die Kammerschleuse ein. Um 3 Uhr 30 Min. reiste der Kaiser wieder zurück nach Berlin.

H. B.

Kapitän H. Engelhart. Kaiser Wilhelm. Contreadmiral Frhr. v. Senden u. Bibran.

Kaiser Wilhelm auf der Commandobrücke des Schnelldampfers Kaiser Wilhelm der Große.

Nach einer photographischen Aufnahme von Hans Detlefs.

Digitized by Google

Fahrt des Deutschen Kaisers auf dem Schnelldampfer des Norddeutschen Lloyd Kaiser Wilhelm der Große: Im Schneesturm des 26. März. Originalzeichnung von Hans Bohrdt.

Consummatum est. Gruppe von Otto Lang.

Erbprinz Wilhelm Friedrich zu Wied und seine Braut, Prinzessin Pauline von Würtemberg.

Am 20. März hat am königlichen Hof zu Stuttgart die Verlobung der Prinzessin Pauline, der einzigen Tochter des regierenden Königs Wilhelm II. aus seiner ersten Ehe mit Marie, geborenen Prinzessin von Waldeck und Pyrmont, mit dem Erbprinzen Wilhelm Friedrich zu Wied stattgefunden, und noch am Abend desselben Tages zeigte sich das Brautpaar dem freudig überraschten Publikum im königl. Hoftheater.

Erbprinz Wilhelm Friedrich zu Wied, geboren am 27. Juni 1872 zu Neuwied, ist der älteste Sohn des Fürsten Wilhelm zu Wied, des Präsidenten des preußischen Herrenhauses, und dessen Gemahlin Marie, einer niederländischen Prinzessin, Base des verstorbenen Königs Wilhelm III. der Niederlande, dessen einzige Tochter Wilhelmina die Base der Prinzessin Pauline ist. Die Königin Elisabeth von Rumänien, bekannt unter dem Dichternamen Carmen Sylva, ebenfalls eine geborene Prinzessin zu Wied, ist eine Tante des Bräutigams. Dieser bekleidet gegenwärtig die Charge eines Secondelieutenants im 3. Garde Ulanenregiment zu Potsdam. Die Braut wird also nach ihrer Vermählung an demselben Ort leben, an den sich für ihren Vater, den König, aus der Zeit, da er als preußischer Offizier dort in Garnison stand, vielfache angenehme Jugenderinnerungen knüpfen.

Prinzessin Pauline, geboren am 19. December 1877, ist mit der liebevollsten Sorgfalt erzogen worden, und wer die Innigkeit des Bandes kennt, das den Vater mit der einzigen Tochter verbindet, wird leicht ermessen, welch schmerzliche Lücke ihr Scheiden in der Königsfamilie zurücklassen wird. Möge das Glück, das sie in dem neuen Bunde hoffentlich finden wird, Entschädigung dafür gewähren.

A. v. W.

Erbprinz Wilhelm Friedrich zu Wied und seine Braut, Prinzessin Pauline von Würtemberg.

Nach Photographien von W. Hüttert in Berlin und Theodor Andersen in Stuttgart.

Frau v. Lenbach.

Gemälde von Franz v. Lenbach.

Wie in jedem Jahre, bildete auch im vorigen der Lenbach-Saal einen der Hauptanziehungspunkte der münchener Kunstausstellung. Einfacher als gewöhnlich in seinem Arrangement, aber doch ungemein fein berechnet in der wohlthuend weichen Abtönung der olivgrünen Tapete wie in der Auswahl der wenigen alten Möbelstücke in dem Vorraum zu dem für die Bilder bestimmten Salon, vereinigte dieser Raum wieder eine ganze Reihe interessantester Gemälde, die zum Theil durch den Gegenstand ebenso sehr fesselten wie durch ihre malerische Behandlung. Neben dem neuesten Bismarck-Porträt hingen hier die charakteristischen Bilder der Dichter Hermann Lingg und Hermann Allmers, eine ganz wundervoll einfache und doch geradezu packende Skizze zu einem Porträt Mommsen's, der scharf modellirte Künstlerkopf von Emanuel Seidl sowie verschiedene andere männliche und weibliche Bildnisse. Wenn man nun gegenüber der lebendigen Kraft der Charakteristik bedeutender Männer sich leicht von Lenbach zwingen läßt, das ganze Augenmerk allein auf den Kopf zu concentriren und die flüchtige Behandlung alles Uebrigen über der klaren Aussprache der geistigen Persönlichkeit zu übersehen, so tritt bei den weiblichen Porträts mehr die virtuose Eleganz der Technik hervor, mit der, wie z. B. bei der Dame mit der Katze, Effecte erzielt worden sind, die sich vielleicht anfechten lassen. Wie wenig man aber dieses Urtheil verallgemeinern darf, zeigt das Bildniß der Gattin des Künstlers, geborenen Freiin v. Hornstein, die Lenbach erst im vorigen Jahre in sein prachtvolles Heim in der Luisenstraße geführt hat. Hier ist nichts mit flüchtiger Eleganz, sondern mit gediegener Vornehmheit ein Werk geschaffen worden, das, indem es die malerischen Vorzüge Lenbach's, seinen untrüglichen Geschmack im Arrangement, seine wundervoll weiche, harmonische Farbengebung und seine unfehlbar sichere und darum so klare Pinselführung, in vollendetem Maße vereinigt, auch seine Kraft, den geistigen und seelischen Kern einer Persönlichkeit zu überzeugender Erscheinung zu bringen, in künstlerisch wie menschlich gleich ansprechender Weise bewährt.

Consummatum est.

Gruppe von Otto Lang.

Während in frühern Jahren die Bildhauerkunst auf den münchener Kunstausstellungen kaum mehr als die Rolle eines geduldeten Findlings spielte und meist nur zur Decoration der Bildersäle diente, ohne zu selbständiger Wirkung zu gelangen, hat sich dieses Verhältniß seit dem Auftreten der Secession wesentlich gebessert, und im letzten Jahre bildeten die Sculpturensäle der Luitpold-Gruppe und der Secession wesentliche Anziehungspunkte der Ausstellung, die eine ganze Reihe schöner und bedeutender Kunstwerke enthielten. Unter den mit einer Medaille ausgezeichneten Arbeiten befand sich die weihevolle, als Grabdenkmal gedachte Gruppe „Consummatum est“ von Otto Lang. Zu Häupten der im Tode ruhenden Gestalt des Erlösers sitzt schirmend auf dem einfachen Sarkophag ein Engel, der auf die Stirn des großen Dulders einen Kuß des Friedens drückt. Es ist ein wunderbar ernstes, ergreifendes Werk. So oft und so vollendet auch schon die Gestalt des todten Heilands in der bildenden Kunst Darstellung gefunden hat, so ist es dem Künstler hier doch gelungen, in der sorgfältigen und strengen Modellirung des hagern Körpers selbständig mit realistischer Wahrheit den unmittelbaren Eindruck zu verbinden, welch schwere rohnische und innere Kämpfe diesem Tode im irdischen Leben vorangegangen sind. Um so friedvoller wirkt das edle Haupt des Todten, über das sich der selige Bote einer überirdischen Welt herabneigt. Die christlich sieghafte Zuversicht eines Lebens nach dem Tode kommt hier ohne jedes Pathos, aber mit übergewaltiger Kraft zum künstlerisch gestalteten Ausdruck. Es ist bemerkenswerth, wie bei der schwierigen Gestalt des Engels keine unruhige Linie die reine Harmonie des Ganzen stört, wie die halb ausgebreiteten Flügel die Gruppe symbolisch zu schirmen scheinen und ihr zugleich in der Silhouette einen so ungemein einfachen, ruhigen Abschluß geben, wie aber dabei mit der größten Sorgfalt nach der Natur gearbeitet und das anatomische Problem des Herauswachsens der Flügel aus dem Schulterblatt mit einer Feinheit gelöst ist, daß man die organische Möglichkeit oder vielmehr künstlerische Wirklichkeit dieses Wesens glauben muß. Das Ganze spricht in so würdiger, fesselnder Weise rein durch die Anschauung auch zur Empfindung des Beschauers, daß man nur lebhaft wünschen kann, dieses vornehme Werk auch einmal an weihevoller Stelle, sei es im Freien oder in einer Gruft, als Grabmal aufgestellt zu sehen.

Unter den frühern Werken des Künstlers nimmt ebenfalls ein Grabdenkmal eine hervorragende Stelle ein, das in Essen befindliche des alten Geheimraths Krupp. Es weist nicht so sehr, wie „Consummatum est“, auf den Trost des Jenseits als auf den Schmerz des Scheidens hin: an hohem Sarkophag, vor dem weinend eine schmerzgebeugte weibliche Gestalt niedergesunken ist, steht gesenkten Hauptes, mit gesenkter Fackel der Todesengel. Aber auch hier ist eine milde Ruhe, eine geläuterte Stimmung Grundton des Werkes. Ganz anders geartet ist eine Arbeit, die die schwierige Forderung stellte, statuarische Größe in einen für uns fremdartigen und fast grotesken Gegenstand zu legen: das für China bestimmte mächtige Standbild des Vicekönigs Li-Hung-Tschang, eine sprechend charakteristische Verkörperung des schlauen Chinesen, die man nur mit humoristischem Vergnügen betrachten kann. Von den übrigen Werken Lang's heben wir nur noch seine erste größere Arbeit, einen Germanen, hervor, dessen Reproduction im Jahrgang 1884 unsers Blattes erschien, und seinen Entwurf eines Kaiser Wilhelm Denkmals, der, bei der breslauer Concurrenz mit einem Preise gekrönt, sich jetzt in dem dortigen Museum befindet.

Otto Lang ist am 5. September 1856 in Oberammergau geboren, studirte drei Jahre lang unter Kreling an der nürnberger Kunstschule und dann kürzere Zeit bei Widmann in München. Die wesentlichste Förderung aber verdankt er der Anleitung Siemering's in Berlin. Von hier aus wandte er sich nach Rom, wo er von 1880 bis 1882 weilte und unter andern mit dem schon erwähnten kraftvollen „Germanen“ hervortrat. Seit 1883 lebt er in München und hat hier neben seinen großen Werken auch eine Reihe kleinerer Grabdenkmäler, Porträtbüsten und dergleichen, zum Theil auch im Auftrag des Staats, geschaffen, die seinem Namen mit Recht viel Anerkennung und Beliebtheit bei allen Kunstfreunden gemannen.

P-t.

Todtenschau.

Friedrich Bömches, früher Hafenbaudirector, der in den Jahren 1868 bis 1883 die großartigen Anlagen des neuen Hafens in Triest geschaffen und dann noch mehrere Jahre lang den Ausbau des Hafens von Barna geleitet hat, auch Schriftsteller, † in Wien am 22. März.

Georg Egli, ehemaliger Sänger und Schauspieler, † in Berlin am 28. März.

Hermann Francke, Mitbegründer und langjähriger Mitinhaber der bekannten angesehenen Buch- und Antiquariatsbuchhandlung sowie der Sortimentsfirma Lit. u. Francke in Leipzig, † daselbst am 29. März, 76 Jahre alt.

Adolf Heer, Professor, Lehrer an der Kunstgewerbeschule in Karlsruhe, ausgezeichneter Bildhauer, der Schöpfer des Reiter Wilhelm-Denkmals in Karlsruhe, † daselbst am 28. März, 49 Jahre alt.

Robert Heuser, Commerzienrath in Köln, erste in Rheinland und Westfalen weitbekannte Persönlichkeit, Chef der Firma P. G. Heuser's Söhne in Köln, stellvertretender Vorsitzender der kölner Handelskammer, Mitglied der Rheinschiffahrtscommission, Vorsitzender der Preußisch-rheinischen Dampfschiffahrtsgesellschaft, der Feuerversicherungsgesellschaft Colonia und anderer hervorragender Unternehmungen, auch durch eine großartige gemeinnützige Thätigkeit um seine Vaterstadt Köln verdient, † daselbst am 1. April im 61. Lebensjahre.

Dr. Peter Matkowitsch, pensionirter agramer Universitätsprofessor, einer der bedeutendsten südslawischen Gelehrten auf dem Sondergebiet der mittelalterlichen Geographie, Ehrenmitglied der Akademien in München, St. Petersburg und Moskau, † in Wien am 26. März im 68. Lebensjahre.

Dr. Meyner, Sanitätsrath in Chemnitz, ein bekannter Vertechter der Naturheilmethode, † in Chemnitz am 30. März.

Elisabeth Müller, unter dem Pseudonym E. Mermill als Schriftstellerin thätig, Verfasserin der Dramen „Anna von Cleve“, „Otto der Große“ u. s. w., am 6. März 1827 geboren, † in Stuttgart am 6. März.

Dr. Karl Otto, Generaldirector der Leipziger Lebensversicherungsgesellschaft, ein ausgezeichneter Fachmann, der erst in diesem Jahre nach Berlin in die Commission zur Vorbereitung eines Versicherungsgesetzes berufen worden war, am 24. August 1844 zu Neustadt bei Koburg geboren, † in Leipzig am 31. März.

James Payn, beliebter englischer Romanschriftsteller, am 28. Februar 1830 in Cheltenham geboren, † in London vor kurzem.

Anton Seidl, Musikdirector, einer der künstlerischen Leiter der herumziehenden Nibelungentruppe Angelo Neumann's, seit 1885 in Newyork wirkend, am 7. Mai 1850 zu Budapest geboren, † in Newyork Ende März.

Dr. theol. George Thomas Stokes, Professor der Kirchengeschichte an der Universität Dublin und kirchengeschichtlicher Schriftsteller, † in Dublin am 24. März.

Dr. Ernst Theodor Stöckhardt, großherzogl. sächsischer Geh. Regierungsrath a. D., hervorragender Landwirthschaftslehrer, 1861 als Professor und Director der Landwirthschaftlichen Lehranstalt an der Universität Jena berufen, zugleich Director der Ackerbauschule in Zwätzen bei Jena, sodann in das Staatsministerium in Weimar als Rath für landwirthschaftliche und gewerbliche Angelegenheiten berufen, in welcher Stellung er für Landwirthschaft und Gewerbe des Großherzogthums segensreich gewirkt hat, auch schriftstellerisch thätig, am 4. Januar 1816 zu Dauzen geboren, † daselbst am 27. März.

Eduard Trebitsch, Eigenthümer und Herausgeber des „Wiener Handelsblattes“, † in Wien in der Nacht zum 27. März, 54 Jahre alt.

Karl Gustav v. Waydorf, Domdechant des Hochstifts Meißen und Domherr des Collegiatstifts Wurzen, † in Dresden am 27. März im 80. Lebensjahre.

Karl Werner, früher Landesschulinspector der deutschen Schulen in Prag und Salzburg, nach seiner Pensionirung in Wien auf den Gebieten der Landesgeschichte und der literarischen Journalistik thätig, ein langjähriger Mitarbeiter der „Allgemeinen Zeitung“, am 28. Mai 1828 geboren, † in Meran am 28. März.

Digitized by Google

Zum 80. Geburtstage König Christian's IX. von Dänemark.

Als König Christian VIII. nach kurzem Krankenlager am 28. Januar 1848, also jetzt vor 50 Jahren, die Augen schloß und der letzte gekrönte, absolute dänische König aus dem Hause Oldenburg zu Grabe getragen war, erhob sich in allen Staaten Europas ein Sturmwind am politischen Himmel, der die Throne erschüttern machte. Der einzige Sohn und Nachfolger Christian's VIII., König Friedrich VII., der von Jugend an, angeregt durch eigenthümliche Verhältnisse in seinem Elternhause, demokratischen Neigungen huldigte, kam sofort nach seiner Thronbesteigung dem langjährigen Verlangen seines Volkes nach Freiheit freiwillig durch Verheißung einer freien Verfassung entgegen, eine Verfassung, die nach langen Berathungen der constituirenden Reichsversammlung am 5. Juni 1849 erlassen wurde und heute noch, unberührt von den verschiedenen Zeitströmungen dieser verflossenen fünf Jahrzehnte, im wesentlichsten besteht. Die Versuche der nationalliberalen Partei, Schleswig von Holstein zu trennen und ersteres dem Herzogthum in Dänemark einzuverleiben, führten zur Erhebung der Schleswig-Holsteiner im Jahre 1848, ein Bruderkrieg, der erst im Jahre 1850 beendet wurde und dann durch das sogen. Londoner Protokoll 1852 seinen Abschluß fand, durch das die Wiederherstellung der alten Monarchie und die Thronfolge des Prinzen Christian von Schleswig-Holstein Sonderburg-Glücksburg von den Großmächten festgestellt wurde.

Der Prinz nahm nun den Titel eines Prinzen von Dänemark an, hielt sich aber von jeder Einmischung in die Regierungsangelegenheiten fern und wahrte nur seines Amtes als Chef der Garde zu Pferde. Als König Friedrich VII. auf dem Schlosse Glücksburg (in Schleswig) am 15. November 1863 plötzlich starb, trat der volle Ernst des Lebens, die ganze Verantwortung der Krone an den mit den Regierungsangelegenheiten wenig vertrauten neuen König heran. Auf der einen Seite drängten die Nationalliberalen in den König, die bereits vom Reichsrath berathene und angenommene „gemeinsame Verfassung für Dänemark und Schleswig" zu vollziehen, um — so hieß es — die seit Jahren herrschenden Regierungswirren und die deshalb schwebenden Verhandlungen mit dem Deutschen Bund wie mit den holsteinischen Ständen zu beendigen, andererseits drohten Preußen und Oesterreich namens des Deutschen Bundes mit Zwangsexecution, also Krieg. Auch an guten Rathschlägen und Vermittlungsversuchen der nichtbetheiligten Großmächte fehlte es nicht. Nach langem Zaudern unterzeichnete er die sogen. „Novemberverfassung", die aber nie in Wirksamkeit trat, weil der König diese Verfassung für das Wohl seines Volkes nicht für ersprießlich hielt. An dem, was er einmal als recht und nützlich erkannt hatte, hielt er während seiner langen Regierungszeit unerschütterlich fest. Wir erinnern beispielsweise nur an die jahrelangen Kämpfe der Majorität des Folkethings über die gesetzliche und materielle Entwicklung des Landes und an die Conflicte der Regierung mit dem Folkething wegen der Befestigung der Hauptstadt. Der König, der gerade diese Befestigung für die Sicherung seines Reiches für nothwendig erkannt hatte, unterstützte seine Minister fast zehn Jahre lang gegen die Opposition, die endlich durch ein annehmbares Compromiß bald nach dem 25jährigen Regierungsjubiläum des Königs ihre Endschaft erreichte. Gerade diese Festigkeit des Charakters hat dem König die Liebe seines Volkes erworben, die bei hervorragenden Ereignissen und Erinnerungstagen in ausgeprägter Weise hervortrat.

Jetzt wiederum bemüht man sich in ganz Dänemark, in Stadt und Land, den seltenen Ehrentag des 80. Geburtstages Christian's IX. in würdiger Weise zu begehen, und der Ehrentag seines Enkels, des Prinzen Christian, mit seiner jungen Braut, der Prinzessin Alexandra von Mecklenburg-Schwerin, Ende April wird ein neues Zeugniß ablegen, wie verehrt und geliebt die junge Dynastie Glücksburg im ganzen Land ist.

Der Krieg mit dem Deutschen Bund führte den Verlust der drei Herzogthümer Schleswig, Holstein und Lauenburg herbei, wodurch natürlich eine große Einbuße an den Staatseinnahmen und sonstiger materieller Schaden eintraten; aber unter der selbstbewußten Regierung des Königs Christian IX. hat das Land so bedeutende Fortschritte gemacht, daß nicht allein diese Verluste längst ausgeglichen, sondern die Staatseinnahmen gegen früher sich vervierfacht haben. Handel, Schiffahrt und eine im Wachsen begriffene Industrie blühen, und die Landwirthschaft erregt durch ihre beträchtliche Production trotz mancher minderwerthigen Ernten die Aufmerksamkeit des Auslands. Mit Befriedigung kann der König auf die wirthschaftliche Entwicklung seines Inselreichs zurückblicken, die durch die Lage des Weltmarktes, die Betriebsamkeit der Bevölkerung und den andauernden Frieden bedingt ist. Die statistischen Jahrbücher legen Zeugniß dafür ab. Die große Masse des Volkes ist sicherlich materiell besser gestellt als vor 1864; der Verbrauch der wichtigsten Erfordernisse des Lebens hat in weit größerer Proportion zugenommen als die Bevölkerungszahl, und der Brotpreis ist dank des Weltmarkts nicht höher als zu jener Zeit. Das die Steigerung des Verbrauchs jedoch durch die Steigerung der Einkommen übertroffen wird, geht z. B. aus den Sparkassenanlagen hervor, die sich in der Regierungszeit des Königs vervierfacht haben, während außerdem die Einlagen in den Banken sich mehr als verdreifacht haben. Welche Fortschritte die öffentlichen Einrichtungen für Volksbildung und Krankenpflege, für Kunst und Wissenschaft in diesem Zeitraum gemacht haben, geht aus dem Budget des Staates und der Communen zur Genüge hervor.

Die nachbarlichen Beziehungen zu den skandinavischen Reichen Schweden und Norwegen, die seit mehr als fünfzig Jahren die freundschaftlichsten waren, sind durch die jüngst vollzogene Vermählung des Prinzen Karl von Schweden und Norwegen mit der Prinzessin Ingeborg von Dänemark noch mehr befestigt worden. Mit Rücksicht auf Deutschland haben die gegenseitigen Besuche der beiden Monarchen, die Vermählung des Kronprinzen Konstantin von Griechenland (des Enkels des Königs) mit der Prinzessin Sophie von Preußen (der Schwester des Kaisers) und endlich die bevorstehende Vermählung des präsumtiven Thronfolgers, des Prinzen Christian, mit der Herzogin Alexandrine von Mecklenburg-Schwerin eine Annäherung herbeigeführt, die hoffentlich auch auf die Bevölkerung ihren Einfluß erstrecken wird.

Wenn auch der König mit freudiger Genugthuung auf seine achtzig Lebensjahre zurückblicken darf, so ist doch dem bejahrten Herrscher an seinem Lebensabend nicht Kummer und Sorge erspart worden. Der Verlust seines geliebten Schwiegersohnes, des Zaren Alexander III. von Rußland, der fast alljährlich nach Fredensborg wallfahrtete und hier die

König Christian IX. von Dänemark.

glücklichsten Stunden seines Lebens verbrachte, hat den König und seine Gemahlin tief erschüttert. Ebenso blickte König Christian mit sorgerfülltem Blick auf Griechenland, wo sein Sohn, wie er einst bei seinem Regierungsantritt, den Kampf mit der Türkei aufgenommen hatte. Endlich mußte er noch erleben, daß eine Mörderhand sich gegen König Georg erhob.

König Christian IX. wurde am 8. April 1818 im Schlosse Gottorp geboren. Er ist der vierte Sohn des Herzogs Friedrich Wilhelm Paul Leopold von Schleswig-Holstein Sonderburg-Glücksburg († den 17. Februar 1831) und der Herzogin Luise Karoline, Tochter des Landgrafen Wilhelm von Hessen-Kassel († den 13. März 1867). Nach dem Tode seines Vaters, 13 Jahre alt, ging Prinz Christian nach Kopenhagen und trat ins Cadettencorps ein. Da König Friedrich VI., der mit einer Schwester seiner Mutter vermählt war, keinen Sohn hatte, nahm dieser sich des Prinzen mit großer Liebe an. Nachdem letzterer die Universität besucht und größere Reisen in Deutschland und Italien gemacht hatte, wurde er vielfältig als Vertreter des Königs an verschiedene Höfe bei festlichen Gelegenheiten geschickt. Am 26. Mai 1842 vermählte er sich mit seiner Base und Jugendfreundin, Prinzessin Luise Wilhelmine von Hessen, geboren den 7. September 1817, Tochter des Landgrafen Wilhelm von Hessen Kassel und der Prinzessin Charlotte von Dänemark. Das junge Ehepaar, das erst in einem bescheidenen Palais in der großen Königstraße wohnte, bezog später das nachmals so berühmt gewordene Gelbe Palais neben der Amalienborg. Wie wir bereits hervorgehoben haben, schloß sich Prinz Christian der von Christian VIII. eingeschlagenen Politik, namentlich betreff der Thronfolgeordnung der Gesammtmonarchie beim Aussterben des oldenburger Mannesstammes völlig an, nicht ahnend, daß er jemals dadurch einen Vortheil erzielen könnte, denn sein Schwager, Prinz Friedrich Wilhelm von Hessen-Kassel, war nach dem bis dahin bestehenden Gebrauch der berechtigte Thronerbe in Dänemark. Erst nach dem Friedensschluß 1850 verzichtete der Prinz von Hessen, da er auch präsumtiver Thronerbe in Hessen Kassel war, zu Gunsten des Prinzen Christian, und infolgedessen kam das Londoner Protokoll zu Stande.

In dem Palais des Prinzen Christian entwickelte sich das stille Familienleben, das der ganzen Welt als ein Beispiel unwandelbarer Liebe und Treue gilt. Auch im Ausland blickt man mit Verehrung zu diesem Fürstenpaar empor, zu dem jetzt ihre Kinder und Kindeskinder wallfahrten, um sich in dem Glück und der Liebe des hohen Elternpaares zu sonnen und zu erwärmen.

Emil Jonas.

Altslawische Frühlingsfeier.

Gemälde von Paul Swedomsky.

Frühling ist ein hohes Fest, das haben die Völker aller Länder, in denen er den traurigen, düstern, kalten Winter endlich besiegt und abgelöst, jederzeit erkannt und dementsprechend sein Kommen auch festlich begrüßt. Die Empfindung und Stimmung, aus der diese Feste hervorgehen, sind bei allen immer die gleichen gewesen: die helle Freude der Creatur darüber, daß die Sonne wieder zu wärmen beginnt, daß die so lange frosterstarrten Bäche und Ströme wieder murmelnd und rauschend fließen, die Vögel wieder singen, ein sanfter Wind vom blauen Himmel weht statt des heulenden, schneidenden, eisigen Sturms vom finster bewölkten, die langen traurigen Nächte den langen sonnigen Tagen gewichen sind. Sehr verschieden aber sind die Formen, in denen bei den verschiedenen Völkern in der Vergangenheit und heute noch diese Freudestimmung ihren Ausdruck fand und findet, die von der Sitte vorgeschriebenen Ceremonien, die ganze Art der officiellen Feier des beglückenden Ereignisses der Wiederkehr des Frühlings. Bei den nordischen Völkern, Germanen wie Slawen, fehlte unter diesen festlichen Formen nie der Tanz um große angezündete Feuer und das Springen durch die Flamme.

Einen solchen Festtanz der Mädchen und jungen Frauen einer Gemeinde in slawischen Landen in abendlicher Stunde zur Zeit des Frühlingsanfangs schildert das Bild des polnischen Meisters Paul Swedomsky. Freilich ist es mehr eine freie Phantasieschöpfung als eine auf sicherer Ueberlieferung und strengen archäologischen Studien beruhende Darstellung. Am Fuße eines Waldhügels steht das aus einem gekappten Baumstamm roh geschnitzte, mit einem Blumen- und Blätterkranz umgürtete groteske Bild einer slawischen Frühlingsgöttin aufgerichtet, das in seinem monströsen Aussehen, seinen roh gemeißelten unmöglichen Formen das echte Gepräge eines barbarischen Zeitalters trägt. Von den sich im wilden, tollen Reigen um das große Feuer zu den Füßen des Götzenbildes drehenden wie von bacchantischem Taumel erfaßten jungen Weibern läßt sich trotz dieser Wildheit und rasenden Ausgelassenheit das gleiche nicht behaupten. Ihr schlanker Wuchs, die Feinheit ihrer Formen, die Grazie auch in den stürmischen Bewegungen schließt einen solchen Anschein aus. Bewundernswürdig ist es dem Maler gelungen, das rapide Tempo, in dem der Kreis der durch die Hände miteinander Verbundenen dahinwirbelt, zur Anschauung zu bringen. „Ihr Kleid, ihr Haar und ihre Seele fliegt." Durch die Art, wie dieses Fliegen der beiden ersteren, das Flattern der schwarzen Zöpfe, der linnenen und wollenen Röcke sowie der weiten Aermel der Tanzenden dargestellt ist, wird der Eindruck des rasenden Dahinstürmens der Gestalten in vollster Stärke hervorgebracht. Wie die „drehenden Derwische" bei ihren religiösen Tänzen sich durch ihre beständigen Drehungen immer mehr und mehr betäuben, so erzeugt das fortgesetzte Umkreisen des Feuers in diesen slawischen Weibern einen sich immer steigernden Taumel, eine der dionysischen sehr ähnliche Ekstase und stachelt sie zu immer rascheren Schwingungen der Glieder an. Man meint, den Moment sich nahen zu sehen, wo die wie vom bösen Geist besessenen und im Kreise dahingetriebenen Weiber lustjauchzend und kreischend in Zuckungen zu Boden stürzen müssen und werden. Einige Männer in dem Hohlweg zur Linken und einige sich seitab rechts von dem Reigen haltende Frauen sehen dem seltsamen Schauspiel mit fast verdammender Theilnahme zu. Eine andere recht fachend den schlanken Körper hoch empor, wirft das blonde Haupt in den Nacken zurück und scheint das Götzenbild gegenüber anzubeten und zu beschwören, indem sie beide Arme erhebt, vorstreckt und ihm die innern Handflächen zukehrt. In ein aus Decken und Fellen hergestelltes, tiefer im Bilde aufgeschlagenes offenes Zelt blickt man hinein und gewahrt die darin hausenden ältern Mitglieder des Stammes oder der Gemeinde bei ihrem häuslichen Treiben und beim Zuschauen. Das von dem Reigen umtanzte, auf dem Boden entfachte Holzfeuer wirft glänzende röthliche Lichter auf die ihm zugekehrten Seiten der nächsten und der entfernten Tänzerinnen und Zuschauer und hebt beide durch die starken Gegensätze der hellbeleuchteten und der im

Digitized by Google

Frühlingsfeier bei den Slawen des Altertums

Digitized by Google

:ach einem Gemälde von Paul Swedomsky.

Digitized by Google

Frühlingsfeier bei den Slawen des Altertum

ach einem Gemälde von Paul Swedomsky.

Schatten liegenden Partien kräftig aus der Dämmerung heraus, in die die ganze Landschaft gehüllt ist.

So ist das temperamentvoll erfundene und gemalte Bild gleich fesselnd durch seine malerische Beleuchtung und Farbenwirkung wie durch die Composition und die lebendige Zeichnung der feurig bewegten echt slawischen Frauengestalten.

L. P.

Biographischer Säcular- und Semisäcularkalender.

April.

2. 1743 Johann Georg Lenz zu Schleusingen geboren, † 1802 in Jena. Mineralog. Professor der Chemie zu Jena. Schrieb: „Mineralogisches Handbuch" (1791); „Anleitung zur Kenntniß der Mineralien" (2 Bde., 1794); „Vollständiges Handbuch der Mineralogie" (3 Bde., 1813 bis 1819). Gab auch heraus den „Terrestrial" (1795).

2. 1798 August Heinrich Hoffmann von Fallersleben zu Fallersleben (Hannover) geboren, † am 19. Januar 1874 zu Corvei. Deutscher Dichter und Gelehrter. Bibliothekar des Herzogs v. Ratibor zu Corvei. Verfaßte patriotische Lieder, oft im volksthümlichen oder kindlichen Ton; politische und parodistische Gedichte („Unpolitische Lieder", 2 Bde., 1840 bis 1841); verschiedene Schriften über deutsche Sprache und Literatur, als „Findlinge" (2 Bde., 1830 bis 1837), „Altdeutsche Blätter" (1836 bis 1840), „Beiträge zu deutschen Sprache und Literatur" (1838 bis 1853), „Horae belgicae" (11 Bde., 1830 bis 1862), „Geschichte des deutschen Kirchenliedes bis auf Luther" (3. Ausg. 1861 u. ö., u. a.; seine Selbstbiographie unter dem Titel „Mein Leben" (6 Bde., 1868 bis 1870; a. d. N.). (Vergl. a. Charakteristik s. vorige Nr.)

3. 1748 Dietrich Tiedemann zu Bremervörde geboren, † am 24. Mai 1803 in Marburg. Professor der Philosophie daselbst und philosophischer Schriftsteller. Zu nennen: „Werth der speculativen Philosophie" (5 Thle., 1791 bis 1796); „System der stoischen Philosophie" (3 Thle., 1776); „Untersuchungen über den Menschen" (3 Thle., 1777 f.); „Krankenhaus oder Philosophen" (1780).

10. 1798 † Christian Gottlob Stephanie (eigentlich Stephani) in Wien. Theaterspieler daselbst, als solcher er mit Glück auf Kirchhof viel zur Verderbung der Bühne durch Verbannung des Hanswurst und der ernennten Stücke beitrug. Schauspieldichter. Hauptwerk: „Die neuen Frauenzimmer"; „Die Liebe in Carlsruhe"; „Der neue Widersinnige". Gab heraus die Monatsschrift „Gesellschaft Scherzes zum Vergnügen und Unterricht".

11. 1798 † Karl Wilhelm Ramler in Berlin, 1725 zu Kolberg geboren. Musikdirector des Nationaltheaters zu Berlin. Ober- und Cantorlehrer daselbst, auch trefflicher Schriftsteller. Hauptwerk: „Poetische Werke" (2 Bde., 1790). Literarische Uebertragungen bei Horaz und Martial und des Batteux' ganze mehrere Aufsätzen fremder Schriftsteller, bei denen er sich aber eigenmächtige Aenderungen erlaubte.

12. 1898 † Ludwig Helmholtz in Mühlhausen i. Th., am 21. Januar 1832 daselbst geboren. Schriftstellerin daselbst. Liederdichter. Verfaßte Lieder in katholischer und deutscher Sprache, unter den letzteren: „Von Gott will ich nicht lassen", „Nun laßt uns Gott dem Herrn", „In Freudenzeit, Herr Jesu Christ" u. s. w.

17. 1598 Giambattista Riccioli zu Ferrara geboren, † 1671. Jesuit und Astronom. Gegner des copernicanischen Systems. Machte sich verdient um die Verbesserung der Mondkarte, wo er auch Flecken entdeckte, beobachtete auch den Ring des Saturn. Schrieb: „Almagestum novum" (1651); „Astronomia reformata" (1665); „Geographia et hydrographia reformata" (1661) u. a. m.

19. 1798 Heinrich v. Heß geboren, † am 29. März 1863 zu München. Director an der dortigen Akademie. Landschaftsmaler. Seestücke Carstens zu den Glasgemälden im regenbogigen Saal, Fresken in der Ärztereligionshalle und der Basilika zu München u. a. („Portrait u. Nekrolog s. Nr. 1031 der „Illustr. Ztg." vom 25. April 1863.)

19. 1798 Georg Gläser zu Obergeorgenthal (Böhmen) geboren, † am 29. August 1861 zu Neuenbrand, Hofkapellmeister, Opernregisseur daselbst. Schrieb mehrere Lokalpossen, Opern und Singspiele darunter: „Peter Stiglitz", „Student", „Die listigen Jungfrau", „Die Meister in Minderau", ferner „Aurora", „Der Kontrabassist von Hamburg", „Das Kind des Teufels", „Andrea", „Die Hochzeit am Comersee", „Die Wasserfrau".

Culturgeschichtliche Nachrichten.

Kirche und Schule.

— In dem „Bibelblatt", das die Sächsische Hauptbibelgesellschaft zur Förderung der am Osterfest für ihre Zwecke einzusammelnden Kirchencollecte veröffentlicht, wurde mitgetheilt, daß im letzten Geschäftsjahre 30519 Bibeln, 7859 Neue Testamente, 467 Psalter und 62 einzelne Bibeltheile durch sie zu dem Herstellungspreise verbreitet worden sind. 421 Bibeln und 242 Neue Testamente sind unentgeltlich, 1003 Bibeln und 1134 Neue Testamente zu ermäßigten Preisen abgegeben worden. Da die Ausgabe 87001 ℳ, die Einnahme aber nur 82493 ℳ betrug, mußte der Zehlbetrag aus den frühern Beständen gedeckt werden. Die Gesellschaft bittet daher alle Bibelfreunde um kräftige Unterstützung.

— In ganz China gibt es, wie einem Bericht des Missionsinspectors Merrenda zu entnehmen ist, 683 ordinirte und nicht ordinirte evangelische Missionare sowie 560 europäische Missionsgehilfinnen, denen 252 chinesische Pastoren sowie 3157 Helfer und Lehrer zur Seite stehen. Außer diesen eigentlichen Missionaren arbeiten dort 96 europäische Missionsärzte und 47 Aerztinnen. Die Zahl der getauften erwachsenen evangelischen Chinesen beläuft sich auf etwa 70000; man darf die Gesammtzahl der chinesischen evangelischen Christen auf rund 200000 veranschlagen. — Um die höhern Klassen der chinesischen Bevölkerung den europäischen und christlichen Anschauungen näher zu bringen, will ein ehemaliger englischer Missionar, Gilbert Reid, ein großes Institut in Peking gründen. Es ist dabei nicht in erster Linie auf religiöse Beeinflussung abgesehen, sondern mehr auf eine Bekanntschaft der gebildeten Chinesen mit der Literatur und Wissenschaft des Westens. Das Institut soll eine öffentliche Bibliothek enthalten, ein Museum für abendländische Wissenschaft und Kunst, Lesesäle u. s. w.

— Vor mehreren Jahren wurde eine Stiftung zur Heranbildung von altkatholischen Geistlichen gemacht, deren Erträgnisse der jeweilige altkatholische Pfarrer von Heidelberg zu vertheilen hat. Für das laufende Jahr betragen die verfügbaren Zinsen 2500 ℳ.

— Die 45. Generalversammlung der Katholiken Deutschlands wird am 21. August in Krefeld eröffnet werden.

— Die italienische Regierung hat dem Parlament einen Gesetzentwurf über eine Verbesserung der Bezüge der niedern Geistlichkeit vorgelegt. Gegenwärtig weist die finanzielle Lage des niedern Klerus in Italien die überraschendsten Ungleichheiten auf. Der vom Justizminister Zanardelli ausgearbeitete Gesetzentwurf bestimmt nun, daß künftig das Gehalt eines Landgeistlichen nicht weniger als 900 Frs. betragen darf.

— Nachdem die Besoldungsverhältnisse der Lehrer an den höhern Lehranstalten Preußens neu geordnet sind, hat die Regierung Maßnahmen getroffen, um auch die Verhältnisse der wissenschaftlichen Hülfslehrer in befriedigender Weise zu regeln. Vom preußischen Cultusministerium ist an Runderlaß an die Provinzialschulcollegien ergangen, der den diesen an die in Betracht kommenden Commissionen weitergegeben werden ist, wonach bezüglich der gegenwärtigen Hülfslehrerstellen der Nachweis verlangt wird, inwieweit die von Hülfslehrern vertretenen Stellen vorübergehenden oder dauernden Anforderungen zu entsprechen haben. Im letztern Fall wird mit der Umwandlung in dauernde Lehrerstellen thunlichst vorgegangen werden.

Hochschulwesen.

— Prof. Dr. Heinrich Dernburg, der berühmte Civilrechtslehrer an der berliner Universität, beging am 1. April das 25jährige Jubiläum als Ordinarius der dortigen Hochschule.

— Für die Universität Kiel wurde als ordentlicher Professor der Philosophie an Stelle des nach Halle berufenen Professors Dr. Riehl der außerordentliche Professor Dr. G. Martius in Bonn berufen, der diesem Ruf folgen wird. — In Heidelberg wurde an Stelle des verstorbenen Professors v. Schroeder der bisherige außerordentliche Professor Dr. R. Gottlieb zum Ordinarius der Pharmakologie ernannt. — An dieselbe Universität wurde der Professor der klassischen Philologie Dr. O. Crusius in Tübingen berufen, der dieser Berufung auch Folge leisten wird.

— Die berliner Universität ist durch Vermächtniß in den Besitz der gegen 10000 Bände umfassenden Bibliothek des verstorbenen Handelsrechtslehrers Prof. Dr. L. Goldschmidt gelangt. An dem werthvollen Vermächtniß werden einzelne Institute und Seminare Antheil haben, der größte Theil aber ist der Universitätsbibliothek überwiesen worden.

— Ueber den Neubau des Chirurgisch-klinischen Instituts der Universität Leipzig auf dem Gelände des städtischen Krankenhauses in dem sächsischen Landtag eine eingehende Vorlage zugegangen. Das neue Gebäude wird mit seinen innern Einrichtungen einen Gesammtaufwand von 250000 ℳ erfordern.

— Der sächsische Landtag bewilligte für den Ausbau der Technischen Hochschule in Dresden 1650000 ℳ.

— Geh. Rath Krupp in Essen stiftete 20000 ℳ für die Universitätsanstalt für physikalische Chemie und Elektrochemie in Göttingen.

— Eine außerordentliche Versammlung der Studirenden der Technischen Hochschule in Braunschweig beschloß, die Hochschulvertretung zu ersuchen, so lange, als eine Verschärfung der Aufnahmebedingungen für Ausländer noch nicht in Kraft getreten sei, Ausländer nicht weiter aufzunehmen. Sollte dieser Antrag abgelehnt werden, so wird die Vertretung gebeten, die Einschreibegebühren für Ausländer beträchtlich zu erhöhen und diesen das Belegen der Plätze in den Uebungssälen erst 14 Tage nach Beginn des Semesters zu gestatten.

— Nach der in Nr. 12 der „Burschenschaftlichen Blätter" veröffentlichten Uebersicht über das Stärkeverhältniß der Allgemeinen Deutschen Burschenschaft im Wintersemester 1897/98 zählt der A. D. C. 755 Active, 14 Contaneszenten, 310 Inactive und 540 auswärtige Mitglieder, insgesammt 1619. Von diesen waren 1471 evangelischer und 148 katholischer Confession. — Der A. D. C. hat die Verbindungen Primislavia in Berlin, Salingia zu Halle und Germania zu Giessen in seinen Verband aufgenommen.

— In Marburg hat sich die Reformburschenschaft im A. D. B. Sigambria gespreizt.

— An der Thierärztlichen Hochschule zu München hat sich der S. C. durch den Beitritt des Corps Hasso-Nassovia verstärkt, jedoch er jetzt aus zwei Corps besteht.

— Eine bedeutsame Veränderung in den österreichischen Universitätsverhältnissen wird vom Unterrichtsministerium beabsichtigt. Es soll nämlich demnächst die Bestimmung außer Kraft gesetzt werden, nach der jeder Universitätsprofessor mit vollendetem 70. Lebensjahr sein Amt niederzulegen hat.

— Der L. D. C. hielt Mitte Februar, wie die „Mittheilungen des Verbandes alter Burschenschafter Markmia" meldeten, in Wien eine außerordentliche Tagung ab. Es wurde beschlossen, daß der Burschentschaftertag zu Pfingsten in Villach stattfinden solle. Gleichzeitig wird dort auch die Hauptversammlung des Verbands Markmia tagen.

— Die älteste Landsmannschaft Oesterreichs Markomannia in Wien hat sich in eine Burschenschaft mit ausgesprochen deutschnationaler Führung umgewandelt.

— Die pariser Universität wird demnächst den ersten wichtigen Act ihrer beschlossenen Wiedergeburt vollführen durch Aufnahme einer Anleihe von 1700000 Frs. zur Erbauung eines Heims für die Studenten der Chemie, Physik und Naturgeschichte sowie zur völligen Einrichtung des naturgeschichtlichen Laboratoriums in Fontainebleau.

Gerichtswesen.

— Vor der Strafkammer des Cassationshofs zu Paris begann am 31. März die Prüfung der Nichtigkeitsbeschwerde von Zola und Perreux gegen das Urtheil des Schwurgerichts. Den Vorsitz führte Präsident Loew; Zola war nicht erschienen. Cassationsrath Chambareaud verlas den Bericht über das Gesuch, das sich auf sieben Beschwerdepunkte stützte. Die Würdigung der einzelnen Beschwerdepunkte dem Cassationshofe anheimgebend, beantragte der Berichterstatter, der Gerichtshof möge den von Zola vorgebrachten siebenten Beschwerdegrund annehmen, daß er nicht von dem Kriegsgericht, gegen das sich seine als Verleumdung verfolgte Veröffentlichung gerichtet habe, vor Gericht gestellt worden sei, sondern von dem Kriegsminister. Nach dem Berichterstatter sprach der Anwalt Mornard, der die einzelnen Punkte der Nichtigkeitsbeschwerde ausführlich begründete und den Cassationshof beschwor, das Urtheil aufzuheben. Der Generalstaatsanwalt Manau fand, daß die meisten der Nichtigkeitsgründe zu verwerfen seien, schloß sich aber dem Vorschlagen des Berichterstatters betreff des siebenten Beschwerdepunkts im ganzen an. Der Gerichtshof hob das Urtheil auf, ohne Zola vor ein neues Schwurgericht zu verweisen; die Entscheidung wurde, wie schon erwartet, damit begründet, daß das von Zola beleidigte Kriegsgericht und nicht der Kriegsminister die Klage gegen Zola hätte anstrengen müssen.

— In Athen wurde am 31. März der Proceß gegen Hardisi und Gargis, die beiden des Attentats auf den König angeklagten Verbrecher, verhandelt. Das Schwurgericht verurtheilte die beiden Angeschuldigten zum Tode. Beide haben Berufung gegen dieses Urtheil eingelegt, indem sie ausführen, das Attentat sei ein politisches Verbrechen, für das die Todesstrafe durch die Verfassung abgeschafft sei.

Gesundheitspflege.

— Der Verein für Kinderheilstätten an den deutschen Seeküsten, der unter dem Protectorat der Kaiserin steht, hielt am 26. März in Berlin seine 18. Generalversammlung ab. Nach dem dabei erstatteten Jahresbericht hatte der Verein im verflossenen Geschäftsjahr, das infolge der genehmigten Statutenänderungen nur die Zeit vom April bis December 1897 umfaßt, eine Gesammteinnahme von 180491 ℳ gegen 194986 ℳ im ganzen Vorjahre. An Pflegegeldern gingen 147630 ℳ ein. Verausgabt wurden dagegen 177324 ℳ, darunter 154000 ℳ für Unterhaltung der vier Heime und 12670 ℳ für Freistellen. Verpflegt wurden in den Heimen 1529 Kinder, und zwar 823 Mädchen und 706 Knaben. Die Mitgliederzahl vermehrte sich auf 619 gegen 594 im Vorjahre. Von den Einnahmen des Jahres konnten 9300 ℳ zum Kapital geschlagen werden, das 178400 ℳ beträgt. Im neuen Jahre sind 66000 ℳ an Legaten und Stiftungen hinzugekommen.

— Die Vorlage wegen Erbauung eines Curhauses in Reichenhall ist nunmehr der bairischen Abgeordnetenkammer zugegangen. Dasselbe geht dahin, vier Hallen, die an den Curpark stoßen, für 232600 ℳ auf Staatskosten anzukaufen. Zum eigentlichen Curhausbau sind 380000 ℳ erforderlich. Hiervon sind 80000 ℳ im Badetaxfonds vorhanden. Den Rest von 300000 ℳ soll der Staat vorschießen und sich nach und nach aus den 15000 ℳ jährlich betragenden Ueberschüssen der Badetaxkasse zurückvergüten lassen.

— Die Neufassung der Curhausquelle in Karlsbad ist vollendet. Nachdem die Quellenspalte in derselben, beträchtlich vermehrt durch eingedrungene Hornsteinadern durchsetzt, freigelegt und an dieser Stelle eine Wasserzuströmung von 40 Ltr. in der Minute und eine Temperatur von 65° C. gemessen worden war, wurde über dieselbe ein Fassungsschacht aus Ständerrohr aus Zink gesetzt und dicht eingebaut. Behufs Ermittelung der Ergiebigkeit der verstärkten Spannungsquelle hatte das Quantum in Abständen von 0,5 Min. Ausläufe, wobei die Messungen das interessante Ergebniß hatten, daß die Wassermenge in der Minute nach jedesmaligem Höherstauen um einen Auslauf von 1,5 Ltr. geringer wurde. Ein ziemlich reicher Thermal-Säuerlingsfluß aus dem Fepl-Alluvium (35 Ltr. in der Minute mit einer Temperatur von 55° C.) ist hinter der Curhausquelle in keinerlei näherer geologisch-physikalischen Zusammenhang.

Naturkunde und Reisen.

— Am 31. März versammelte sich in Straßburg die Internationale aëronautische Commission, die im September v. J. von der dort tagenden Conferenz der Directoren meteorologischer Institute gebildet wurde und die Aufgabe erhalten hat, die wissenschaftliche Luftschiffahrt in jeder Weise zu fördern, insbesondere die meteorologischen Beobachtungen mit Hülfe des Luftballons in Aufnahme zu bringen. Die Commission ist mit Eifer an die Lösung ihrer Aufgabe gegangen. Zunächst war das Bedürfniß vorhanden, die höheren Luftschichten zu erforschen. Es kam hierbei die von den französischen Forschern Hermite und Besançon erfundene Methode zur Verwendung, sogen. Ballonsonden, d. h. unbemannte Ballons, versehen mit selbstaufzeichnenden Instrumenten, die zur Höhe von 15 Kilometer, und mehr emporzusenden. Im ganzen wurden vier internationale Simultanaufstiegen veranstaltet. Ein zweiter wichtiger Punkt, den die Conferenz zu erledigen hatte, war die Frage: Wird es möglich sein, in der freien Atmosphäre ständige meteorologische Stationen zu errichten? Ein von Parseval und von Siegesfeld erfundener Drachenballon läßt auch für diese meteorologischen Untersuchungen Fortschritte erhoffen. Von der bekannten Ballonfabrik A. Riedinger in Augsburg ist nach besonders von Dres. Dr. Hergesell und Hauptmann Moedebeck gemachten Angaben speciell für meteorologische Zwecke ein Drachenballon construirt worden, der die Aufgabe hat, mehrere Tage und Nächte in der Luft zu bleiben. Zu den Berathungen der Commission hatten sich etwa 40 Gelehrte aus Deutschland, Frankreich, Oesterreich, Rußland und Amerika eingefunden, die unter dem Vorsitz Hergesell's, des Directors des meteorologischen Landesdienstes von Elsaß-Lothringen, tagten.

— Bei der diesjährigen Naturforscherversammlung in Düsseldorf, die vom 19. bis 24. September tagt, wird nach einer Mittheilung des „Berliner Tageblatts" nach längerer Pause wieder eine Abtheilung für Geschichte der Medicin und Naturwissenschaften sowie für geographische Verbreitung der Krankheiten gebildet werden. Die Anregung dazu gab der bekannte Porzellan-Forscher Sudhoff. Die drei Professoren für Geschichte der Medicin, Heinrich, Pagel und Puschmann, haben ihr Erscheinen zugesagt. Auch eine medicinisch-historische Ausstellung ist geplant. Die Zeitschrift wird die Geschichte der Medicin in den Rheinlanden behandeln mit besonderer Berücksichtigung Düsseldorfs.

— Die unter Leitung des Premierlieutenants Olufsen stehende zweite Pamirexpedition ist am 23. März von Kopenhagen abgereist. Die Expedition ist neben ihrer übrigen reichhaltigen Ausrüstung auf's vorzüglichste mit wissenschaftlichen Instrumenten versehen, sodaß reiche Ergebnisse zu erwarten sind. Als wissenschaftliche Begleiter nehmen der Botaniker O. Paulsen und der Physiker A. Hyuler an der Expedition theil. Eine der Hauptziele der Expedition ist der etwa 4000 Mtr. hohe Alpensee Jaschilkul im Alitschergebirge, der zum Gegenstand eingehender botanischer, zoologischer und Tiefenforschungen gemacht wird. Die Kosten des Unternehmens trägt theils der dänische Staat, theils der Carlsberg-Fonds.

— In dem türkischen District Koulhissar und im Wilajet Siwas wurde am 26. März ein heftiges Erdbeben wahrgenommen. In Trapezunt und Samsun waren die Erderschütterungen leichter. Nach den Nachrichten vom 30. dauerten die Erdbeben in den Wilajets Brussa, Siwas und Smyrna fort.

Heer und Flotte.

— Aus Anlaß des 50. Jahrestages der Verleihung der Verfassung ist sämmtlichen italienischen Veteranen aus den Feldzügen von 1848/49 eine lebenslängliche Pension von 100 Lire jährlich bewilligt worden.

— In Chellas (Portugal) ist eine Fabrik zur Herstellung von rauchschwachem Pulver errichtet worden, die dem Obercommando der Artillerie unterstellt.

— Italien besitzt gegenwärtig an Infanterietruppen des permanenten Heeres 96 Linien-Infanterieregimenter zu je 3 Bataillonen (1152 Compagnien) und 96 Depots in 48 Brigaden, 12 Bersaglieriregimenter zu je 3 Bataillonen (144 Compagnien) und 12 Depots, 7 Alpenregimenter mit 22 Bataillonen (75 Compagnien) und 7 Depots.

— An den diesjährigen, im südlichen Ungarn stattfindenden großen Herbstübungen der österreichisch-ungarischen Armee werden das 6. (Raaber), 7. (Temesvar) und 12. (Hermannstadt) Corps theilnehmen.

— Die Gebirgsübungen der französischen Alpentruppen finden in diesem Jahre in folgender Weise statt: die Alpentruppen der 28. Division (Chambery) manövriren in Savoyen, die des

15. Corps (Marseille) in den Thälern des Var und der Vésubie, die der 27. Division (Grenoble), durch Jägerbataillone verstärkt, im Thale der Ubaye.

— Im laufenden Jahre werden sich auf kaiserl. und Privatwerften 5 deutsche Linienschiffe, 4 große und 3 kleine Kreuzer, 6 Kanonenboote und eine Torpedobootsdivision im Bau befinden.

— Nach einer neuern Bestimmung kommt auf sämmtlichen deutschen Cadetten- und Schiffsjungenschulschiffen die Torpedowaffe nebst der Sprengladungsübung in Fortfall.

— Die russische Regierung hat den Bau von achtzehn Truppentransportdampfern für das Kaspische Meer in Bestellung gegeben.

— Für die Marine der Vereinigten Staaten von Nordamerika wird das Feuergewehr mit einem Kaliber von 6 Mmtr. eingeführt.

Handel und Gewerbe.

— Fünfzehn amerikanische Zwirnfabrikanten vereinigten sich zu einer „American Thread Company“ mit 12 Mill. Doll. Kapital. Diese Compagnie hat mit den beiden großen englischen Zwirnvereinigungen ein Kölnermen getroffen, das den drei Vereinigungen des englisch-amerikanischen Markt sichert.

— Die vom Bundesrath beschlossenen Entwürfe zu Statuten für freie sowie für zwangsinnungen sind weder für diejenigen, denen die Aufstellung oder die Umarbeitung von Innungsstatuten obliegt, noch für die Behörden, denen die Genehmigung zusteht, unbedingt verbindlich. Die Entwürfe sollen vielmehr lediglich Anleitungen zur Aufstellung und Umarbeitung von Innungsstatuten geben. Entwürfe, die für jede Innung ohne Aenderung verwendbar wären, können bei der großen Verschiedenheit der Verhältnisse nicht gegeben werden. Es ist daher nothwendig, in jedem einzelnen Falle die Musterstatuten zu prüfen, ob sie auch für die betreffende Innung passen. Soweit dies nicht der Fall ist, müssen dann die entsprechenden Abänderungen oder Ergänzungen vorgenommen werden, die aber selbstverständlich mit dem Gesetz in Einklang bleiben müssen. — Außer den Mustern für Statuten hat übrigens der Bundesrath auch den Entwurf eines Beschlusses der Innungsversammlung betreffs Vorstandsen zur Regelung des Lehrlingswesens beschlossen.

— Die Theilnahme an der internationalen Zuckerconferenz haben nunmehr Frankreich und Großbritannien in Brüssel amtlich zugesagt.

— Der preußische Minister für Handel und Gewerbe sowie der des Innern haben durch Erlaß vom 8. März die Regierungspräsidenten ersucht, der Ausgestaltung des dritten Arbeitsnachweises erneut ihre Aufmerksamkeit zuzuwenden. Insbesondere soll dafür gesorgt werden, daß mindestens in allen Städten mit mehr als 100000 Einwohnern collegiale, unter gleichmäßiger Betheiligung von Arbeitgebern und Arbeitnehmern verwaltete, allgemeine Arbeitsnachweisanstalten errichtet werden, und zwar entweder als Gemeindeanstalten oder wie in Köln als Verbandsnachweisstellen. Wie weit auch in kleineren Städten gleiche Einrichtungen angeregt werden sollen, in der Erwägung der Regierungspräsidenten überlassen. Daneben sollen die namentlich in kleineren Städten vielfach vorhandenen Gemeinde-Arbeitsnachweisestellen mit bureaukratischer Verwaltung auf ihre Verbesserungsbedürftigkeit hin einer Prüfung unterworfen werden.

Ausstellungswesen.

— Die Deutsche Landwirthschaftsgesellschaft hat mit dem Anfang der vom 16. bis 21. Juni in Dresden stattfindenden 12. Wanderausstellung begonnen. Die Ausstellungsleitung ist mit ihrem Bureau nach Dresden in das Verwaltungsgebäude des städtischen Ausstellungsparkes übergesiedelt, hat am 15. März den von der Stadt zur Verfügung gestellten Platz übergeben erhalten, und die Vorarbeiten zur Herrichtung des Geländes und der Baulichkeiten sind in Angriff genommen.

— Die Internationale Plakatausstellung wurde am 24. März im Goldenen Saal der Permanenten Ausstellung zu Nürnberg eröffnet. Am Eröffnungstag umfaßte die Ausstellung 500 Plakate von 70 Künstlern. Inzwischen sind an den Umgegezogenen Stellwänden befinden sich Plakate aller Länder in den lebhaftesten Farben und theilweise von reizvoller Wirkung.

— Die Achtundvierzigste Ausstellung im städtischen Historischen Museum zu Frankfurt a. M., die in der letzten Märzwoche veranstaltet worden war, bot eine Reihe hochinteressanter Erinnerungsblätter an das „tolle Jahr“. In erster Reihe fesselten die Aufmerksamkeit die Bilder, die die Paulskirche als Sitz des Vorparlaments und der Nationalversammlung zum Gegenstand haben, zum Theil waren diese Bilder Darstellungen der leipziger „Illustrirten Zeitung“. Daran reihten sich die Blätter mit den Barrikadenkämpfen, Gruppen von Porträts der Parlamentsmitglieder sowie Einzelporträts derselben, auf Hecker und Robert Blum bezügliche Blätter, das Bild von der Hedwigstribüne in der Paulskirche mit der Präsidentenglocke, eine reiche Sammlung von Caricaturen u. s. w.

— Die Erfindung neuer Sehenswürdigkeiten und Ueberraschungen für die nächste Pariser Weltausstellung häuft sich immer mehr. Dem Generalcommissar Picard sind in den letzten Monaten nicht weniger als 120 neue „Ideen“ unterbreitet worden, von denen erster Prüfung der Abgeordnete Mézières, ehemaliger Handelsminister, und der Director des Arbeitsamts im Handelsministerium, Martin, betraut waren. Marcou hatte 68 Entwürfe, die einen mehr oder minder ausgesprochenen wissenschaftlichen Charakter haben, zu erledigen, indeß Mézières die oft sehr schwierige Aufgabe zufiel, die Phantasie der Erfinder einigermaßen zu mäßigen. Unter den Plänen der ersten Kategorie spielt der Eiffelthurm eine hervorragende Rolle.

Verkehrswesen.

— Der preußische Minister der öffentlichen Arbeiten hat durch eine Verfügung vom 21. März die Eisenbahndirectionen veranlaßt, schon jetzt die erforderlichen Anordnungen zu treffen, daß während des Herbstverkehrs die Betriebsmittel in möglichst großem Umfang und in besserm Zustande zur Verfügung stehen. Der Staatseisenbahndirection zu Berlin ist aufgegeben worden, mit allem Nachdruck darauf zu halten, daß die in Bestellung gegebenen Betriebsmittel rechtzeitig zur Ablieferung kommen.

— Aus Anlaß der zunehmenden Eisenbahnunfälle hat der Reichskanzler bei dem Bundesrath Anträge gestellt, wonach die Betriebsordnung für die Haupteisenbahnen Deutschlands, die Bestimmungen über die Beschäftigung von Eisenbahnbetriebsbeamten, die Signalordnung, die Normen für den Bau und den Betrieb der Hauptbahnen sowie die Bahnordnung für die Nebenbahnen in einer Anzahl von Punkten geändert und ergänzt werden sollen. — Das Reichseisenbahnamt hat den am meisten betheiligten Bundesregierungen die Vorschläge für die Durchsicht und weitere Ausbildung der Grundsätze über die Dienstdauer und die Ruhegehälter der Eisenbahnbetriebsbeamten zugestellt. Die Vorschläge sollen demnächst unter Leitung des Reichseisenbahnamts commissarisch berathen werden.

— Der Zudrang weiblicher Personen zum Post- und Telegraphendienst in Frankreich ist ganz außerordentlich, obgleich die hier in Betracht kommenden Stellungen nur eine bescheidene Besoldung anweisen. So hatten sich zu den Aufnahmeprüfungen, die im letzten Drittel des März stattfanden, nicht weniger als 8000 Bewerberinnen gemeldet, aus Paris allein 1300. Dabei sind im günstigsten Falle nur 250 Stellen zu besetzen.

— China hat zur Einführung des elektrischen Bahnbetriebes den ersten Schritt gethan. Die geplante elektrische Straßenbahn, die der Actiengesellschaft Siemens u. Halske zu Berlin in Auftrag gegeben worden ist, soll Peking mit dem Vorort Machiapu in Verbindung setzen, wo gegenwärtig die von der Hafenstadt Tientsin in das Innere des Landes führende Dampfeisenbahn endet.

— Die Congoeisenbahn von Matadi bis Ndolo am Stanley-Pool, die eine Länge von 360 Kilometr. hat, von denen im Herbst des Jahres 1895 bereits 150 Kilomtr. im Betrieb waren, ist vollendet; am 16. März traf in Ndolo am Stanley-Pool die erste Locomotive ein.

Kunst und Kunstgewerbe.

— In dem Wettbewerb um den Neubau einer Kirche für die Luthergemeinde zu Chemnitz ist unter 94 Entwürfen der von Giese u. Soka in Dresden mit dem ersten, der von Linke in Dresden mit dem zweiten und der von Meyer u. Wehle in Berlin mit dem dritten Preis ausgezeichnet worden.

— Der Neubau des Nationalmuseums an der Prinz-Regentenstraße in München ist so weit vorgeschritten, daß er am 1. Juli der Verwaltung übergeben und das Museum als solches im Laufe des Sommers 1899 eröffnet werden wird.

— Mit der Errichtung eines monumentalen Gedächtnißthurmes zu Ehren Kaiser Wilhelm's I. beschäftigt sich die zwischen Essen und Gelsenkirchen liegende Bergarbeitergemeinde Stoppenberg. Seinen Platz soll der Thurm auf der bewaldeten Anhöhe des Halls finden und im untern Geschoß eine würdig ausgestattete Wiehenhalle erhalten, die man mit den Büsten der hervorragendsten Genossen des Kaisers, unter andern auch des Königs Albert von Sachsen, zu schmücken plant.

— Aus dem Kreise der Reichstagsabgeordneten hat sich ein provisorisches Comité zur Errichtung eines Moltke-Denkmals in der Reichshauptstadt gebildet. Man plant, wenigstens den vorerst in Aussicht genommenen Platz bis zum 26. October 1900, dem hundertsten Geburtstag des Feldherrn, zu legen.

— Von Hartzer in Berlin sind die Modelle für das in Gießhagen zu errichtende Graf-Moltke-Denkmal vollendet, für das bisher ein Betrag von 30000 ℳ zur Verfügung steht. Die Enthüllung des Denkmals wird für den Sommer 1899 in Aussicht genommen.

— Dem verstorbenen Oberbürgermeister Fritsche will man in Charlottenburg ein Denkmal in Gestalt eines Brunnens mit einem Reiterstandbild errichten.

— Von der berliner Nationalgalerie ist eine von Ad. Hildebrand modellirte Büste Arnold Böcklin's erworben worden, die nunmehr in Bronze gegossen wird. Eine zweite Hildebrand'sche Bronzebüste desselben Meisters ist in den Besitz des Museums zu Basel übergegangen.

— Von der Tiedge-Stiftung zu Dresden, deren Vermögen sich gegenwärtig auf rund 970 ℳ beläuft, ist für das Jubiläumsjahr zu Dresden Volkmann's Marmorrelief einer „Amazone“ erworben worden. Die von der Stiftung dem dresdener Bildhauer Paul in Auftrag gegebene Gruppe eines „Adlerjägers“ ist im Modell vollendet und soll demnächst, in Bronze gegossen, ihren Platz in der Fortbildungsakademie zu Thorandt erhalten.

— Das städtische Museum in Magdeburg erwarb aus dem Besitze der Kunsthandlung Hermes u. Co. in Frankfurt a. M. ein großes Portrait des Grafen Moltke von Franz v. Lenbach.

— Albert Baur in Düsseldorf hat den Auftrag erhalten, für das Rathhaus seiner Vaterstadt Aachen ein Wandgemälde auszuführen, das die Scene schildert, in der die Bürger der Stadt dem Kaiser Friedrich Barbarossa die Fertigstellung der Befestigungen gelobt haben.

— In Ed. Schulte's berliner Kunstsalon hat die Gesellschaft deutscher Aquarellisten ihre 7. Ausstellung eröffnet. Vertreten sind in ihr unter andern Till in München, A. Kampf in Düsseldorf, Liebermann, Skarbina, Leistikow, Tettmann, Tora Hitz, Stahl und Hamacher in Berlin, zu denen sich Paul Koch mit colouristisch feinen Studien gesellt. In demselben Salon interessirt gegenwärtig eine Collection von Landschaften des Franzosen Gaston Guignard, in denen sich die verschiedensten Einflüsse kreuzen.

— Die Plakatausstellung des Bayrischen Gewerbemuseums zu Nürnberg ist am 24. März mit etwa 500 Arbeiten von 70 verschiedenen Künstlern eröffnet worden. Sie wird dem Besuch für die Dauer von 4 bis 5 Wochen zugänglich bleiben.

— Die am 1. April in der berliner Kunstakademie eröffnete 1. Ausstellung des im vorigen Jahre behufs Vertretung gemeinsamer Interessen begründeten Verbandes deutscher Illustratoren erfreut, obschon einzelne Meister, wie Baluk, Th. Heine, Zehme, Gaulke u. a., fehlen, doch durch eine ebenso reiche wie vielseitige Beschickung. Vertreten sind die weitaus meisten hervorragenden Künstler der Illustration, deren große Entwickelung und Bedeutung sich weiteren Kreisen hier zum ersten mal in vollem Umfang zur Erkenntniß bringt. Abgesehen von der sehr instructiven bibliothekarischen Abtheilung, begegnet man Menzel, A. v. Werner, Meyerheim, Dietz, Friedrich, Skarbina, Koch, René Reinecke, Schlittgen, Harburger, Oberländer, Hengeler, Vogel-Plauen, Gehrts, Manzel, Jüttner u. s. w. Als bisher kaum allgemeiner bekannte, überraschend frische Talente begrüßt man daneben Fr. Ph. Schmidt in Dresden, Henrich Hübner, Hellemann, Bantelow, Haake, Hedwig Weiß u. a. in Berlin.

Theater und Musik.

— Sudermann's Tragödie „Johannes“ erlebte im Deutschen Theater zu Berlin bereits ihre 50. Aufführung. — Mit dem neuen Drama „Verwirktes Glück“ von Hermann Friedrichs konnte das Thaliatheater nur theilweise das Publikum zu lebhaftem Beifall erwärmen. — Die Dramatische Gesellschaft führte im Residenztheater ein verbrecherisches neues Stück „Lumpenpolack“ von Paul Ernst, worin ein verlumptes Brautpaar und dem Armenhaus die Hauptrolle spielt, zum ersten mal auf, ohne Zustimmung erwecken zu können. Auf derselben Bühne fand auch das neue Stück „Die Eule“ von Gabriel Zinne wenig Anklang.

— Im Carola-Theater zu Leipzig eröffnete Tina di Lorenzo mit ihrer italienischen Schauspielgesellschaft ein Gastspiel in Verga's Drama „Cavalleria Rusticana“ und Gerbert's Lustspiel „La Locandiera“ mit günstigem Erfolg. In den Hauptrollen traten Tina di Lorenzo und ihr Partner Ando sehr lebhaften Beifall davon.

— Max Halbe's Drama „Mutter Erde“ erzielte im Stadttheater zu Nürnberg freundliche Aufnahme.

— Das Drama „Weh dem Besiegten!“ von Karl Bleibtreu kam im Stadttheater zu Görlitz mit entschiedenem Erfolg zur Aufführung.

Im Münchener Schauspielhaus zu München wurde der französische Schwank „Terre neuve“ von Bisson und Hennequin unter dem Titel „Der Verschwiegene“, bearbeitet von P. Hirschberger und R. Pohl, aufgeführt und mit Beifall aufgenommen. — Im Gärtnerplatztheater blieb die Aufführung des Schwanks „Die Hündenquelle“ vom Felix Philippi ohne lebhaftere Zustimmung. — Ein neues Volksstück „Die beiden Landesverräther“ von Hofacker gefiel dem Publikum im Volkstheater. — Mit dem Versdrama „Mädchentraum“ von Max Bernstein erzielte das Residenztheater freundliche Aufnahme.

— Für das Tendenzstück „Der Schuldirector“ von E. Zabel und A. Voß, das im Schauspielhaus zu Frankfurt a. M. gegeben wurde, zeigte das Publikum nicht viel Interesse.

— Ein neues vieractiges Schauspiel „Neigung“ von J. J. David erweckte im Herzogtheater zu Wien Beifall. Auf derselben Bühne kam Wien's Drama „Baumeister Solneß“ zur Aufführung, rief aber nur im ersten Acte lebhaftere Zustimmung hervor, später weniger. — Der neue französische Schwank „Der Verschwiegene“ von A. Bisson und Hennequin erheiterte das Publikum im Carl-Theater.

— Die erste diesjährige Aufführung des patriotischen Festspiels „Andreas Hofer“ in Meran hatte außerordentlich zahlreichen Besuch aufzuweisen und erweckte mächtige Begeisterung.

— Im Stadttheater zu Bern ging Sudermann's Tragödie „Johannes“ vor ausverkauftem Hause mit großem Erfolg in Scene, obgleich die heftige Theaterreformpresse gegen die Aufführung des Stückes Protest eingelegt hatte.

Zwei neue Komödien „Jalouse“ von A. Bisson und A. Leclercq und „L'Ecole des belles-mères“ von Brieux gelangten im Gymnase-Theater zu Paris zur ersten Aufführung.

— Eine große Benefizvorstellung im Drury Lane-Theater zu London, zum besten der durch Krankheit arbeitsunfähig gewordenen Künstlerin Nelly Farren, hatte außerordentlichen Erfolg und einen Reinertrag von 6000 Pfd. St. Die hervorragendsten Künstler Londons wirkten dabei mit.

— Die Sängerin Elise Kutscherra in Brüssel wurde durch Frau Cosima Wagner für die Festspiele des nächsten Jahres in Baireuth als Vertreterin der Brunhildenpartie gewonnen.

— C. Goldmark's Oper „Die Königin von Saba“ erzielte im Stadttheater zu Hamburg günstige Aufnahme, wenn auch einige Mängel der Neubearbeitung Widerspruch hervorriefen.

— Im Stadttheater zu Mainz gefiel die Oper „Winapoh“ von M. Lion (Text von C. Rebatschek) dem Publikum.

— Eine neue Oper „Il Gladiatore“ von Orsleo ging im Hoftheater zu Madrid in Scene, ohne stürmen Beifall zu erwecken.

— Die japanische Märchenoper „Lili-Tsee“ von Franz Curti (Text von Wolfgang Kirchbach) errang sich in Neuyork recht günstigen Erfolg.

— Die Deutsche Oper in St. Petersburg unter Löwe's Leitung feierte sich mit „Tristan und Isolde“ begeisterte Zustimmung. Die schon bei den vorhergegangenen Aufführungen Wagner'scher Musikdramen sprudelte der Kaiser von Rußland den Künstlern warmen Beifall.

Eine Concertaufführung des „Rheingold“ wurde im Königl. Conservatorium zu Brüssel veranstaltet, die außerordentlich lebhaften Anklang fand.

— Im Carl-Schultze-Theater zu Hamburg wurde, in Deutschland zum ersten mal, ein neues Solo-Mimodrama „Der erste Carneval“ von H. Perrero zur Aufführung gebracht. Darin erweckte der graziöse Tanz der dänischen Prima-Ballerina Charlotte Wiehe vielen Beifall.

— Der 100. Gedenktag der ersten Aufführung des Haydn'schen Oratoriums „Die Schöpfung“ wurde von dem Brandt'schen Gesangverein in Magdeburg durch eine treffliche Aufführung des Werks gefeiert.

Berliner Schaufrisiren.

Die Zeit der künstlichen Haaraufbauten ist vorüber, die Zeit, in der ganze Gerüste gebaut werden mußten, um einer Dame von Welt eine Haarfrisur herzustellen, die fast so hoch war wie die Trägerin selbst. Erzählt man sich doch, daß zur Zeit Katharina's II. von Rußland in allen kaiserlichen Schlössern die Thüren höher gemacht werden mußten, damit die Damen der Hofgesellschaft sie mit ihren modischen, riesenhohen Frisuren passiren konnten, ohne sich zu bücken. Es werden aber auch heute noch hin und wieder für gewisse Costümfestlichkeiten Frisuren verlangt, die kunstvolle Aufbauten in Bezug auf Anordnung der Haare und die Decoration derselben erfordern. Wenn z. B. in der letzten Saison eine Dame auf einem Costümball als „Flottenvorlage“ erschien, so war das ganze Genie eines Friseurs nöthig, um auf dem Haar der Dame und einer Anzahl kleiner in die Frisur hinein placirter Schiffchen eine passende, das Costüm ergänzende Frisur zu schaffen.

Die berliner Friseure veranstalten alljährlich ein öffentliches Schaufrisiren, das eigentlich den Namen „Kunstfrisiren“ führen müßte, und bei dem nur Principale und ältere Gehilfen vor einer Jury von Fachcollegen zeigen, wessen ihre kunstreiche Hand auf dem Gebiete des Geschmacks, der Phantasie und der Decoration fähig ist. Wer solchem Schaufrisiren, das in diesem Jahre in Keller's Festsälen stattfand, beiwohnt, erfährt erst, was aus Frauenhaaren auf dem Kopfe lebendiger Frisurobjecte „gedichtet“ werden kann. Derartigen Schaufrisiren wohnt stets ein zahlreiches Publikum bei, das größtentheils aus Damen besteht, die mit höchstem Interesse und mit kritischen Blicken zusehen, welche originelle Gebilde unter der Hand der Haarkünstler entstehen. Eine Musikkapelle concertirt während der ziemlich viel Zeit in Anspruch nehmenden Frisurarbeit, und die Preisvertheilung, festliches Reden und Toaste bilden den Schluß dieser eigenartigen, öffentlichen Veranstaltung.

A. O. Kl.

Das Schaufrisiren in Keller's Festsälen zu Berlin. Nach dem Leben gezeichnet von Werner Zehme.

Bilder aus Kiautschou.

II.*)

Der provisorische Gouverneur von Kiautschou hat seine Wohnung im großen Yamen aufgeschlagen, und dort wird auch der neue Gouverneur, Kapitän z. S. Rosendahl, zunächst Quartier machen müssen. Der Yamen ist der Sitz der chinesischen Verwaltung und war bisher vom General Chang mit seinem Stab belegt gewesen. Abbildung 1 zeigt uns den Eingang zum Yamen, die Umfassungsmauern desselben und die zahlreichen Nebengebäude; das Bild läßt auch die ziemlich geringe Vegetation erkennen. Die freistehende Mauer dem Eingang gegenüber ist auf Abbildung 2 von der Vorderseite zu sehen; sie enthält in der in China üblichen Weise die riesengroße, buntfarbige Darstellung des furchtbaren Kilinthiers, eines Fabelwesens, und ist zur Fernhaltung böser Geister bestimmt. Hinter dieser Mauer ist, wie Abbildung 1 zeigt, jetzt die deutsche Flagge gehißt und eine Signalstation errichtet; neben derselben steht eine schwarze Tafel zur Anheftung von Proclamationen u. s. w. Der Yamen umfaßt zwei Höfe, um die sich die Wohnräume und Dienstlokale sowie Gelaß für einen ganzen Stab von Dienern u. s. w. gruppiren; selbst die Räume des Generals entbehrten aber derart

1. Wohnung des Gouverneurs

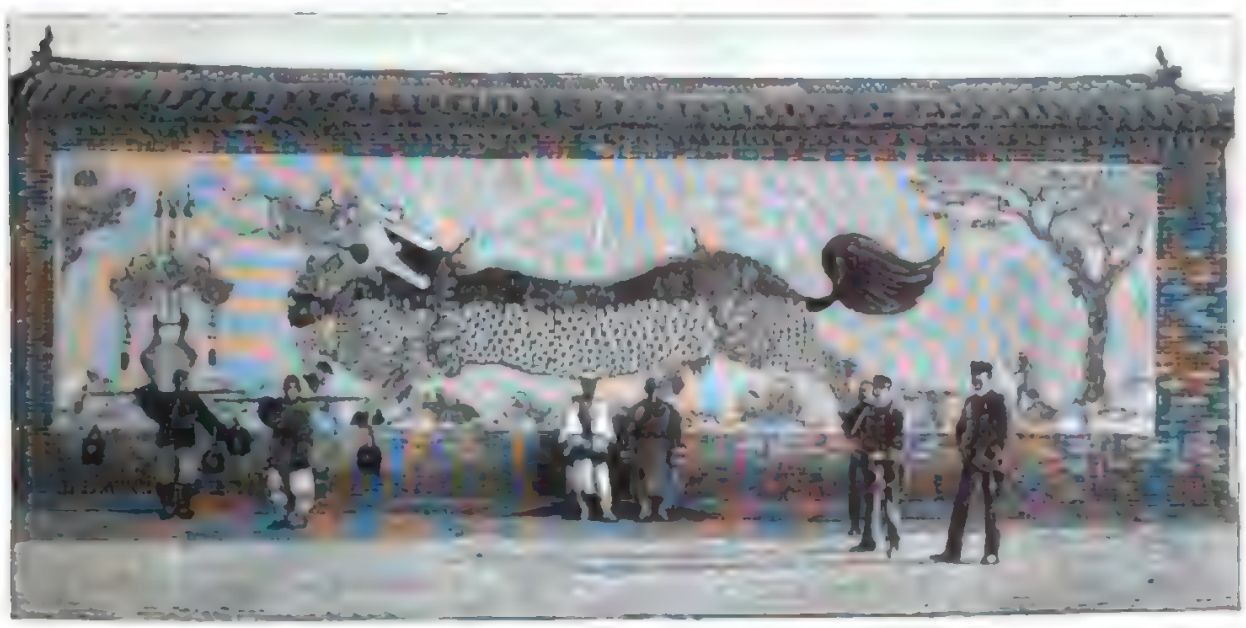

2. Freistehende Mauer vor der jetzigen Wohnung des Gouverneurs, frühere Wohnung des Generals Chang. (Am 1. Januar wurde hier die deutsche Flagge gehißt und eine Signalstation errichtet.)

des Comforts und waren so schmutzig, daß bei uns kein Dienstbote darin würde wohnen wollen; die Räume der Angestellten würde man bei uns als Ställe bezeichnen. Inzwischen ist freilich manches anders geworden. Der Yamen enthält ferner die chinesische Telegraphenstation (es besteht Verbindung nach Schanghai und Tschifu), und hier ist jetzt auch die deutsche Postanstalt eingerichtet worden.

An den Yamen schließt sich das Strandlager an, in dem jetzt ein Theil des Seebataillons unter Hauptmann v. Hartmann untergebracht ist; hier ist auch das Lazareth eingerichtet. Abbildung 6 zeigt uns das vordere Thor des Strandlagers; vor demselben steht ein Offizier im Wachtanzug. Vor dem Offizier-Yamen dieses Lagers, den Abbildung 5 darstellt, sind in der Mitte eine Anzahl erbeuteter Trommeln, Trompeten, Waffen und Uniformstücke der chinesischen Armee aufgestellt. Im Vorhof des großen Yamens wurde nach Abzug der Chinesen eine größere Zahl von Piken und Hellebarden mit altertümlichen Spitzen, Dreizack u. s. w. vorgefunden, die die chinesische Wache als Zeichen entschwundener Herrlichkeit

*) S. 3 voriger Nummer.

3. Vorderer Eingang zum Offizier-Yamen des Artillerielagers. Im Vordergrund zwei erbeutete chinesische Krupp'sche 8-Centr.-Geschütze.

zurückgelassen hatte. Erbeutet sind ferner 14 chinesische Geschütze, von denen zwölf als noch gebrauchsfähig jetzt im Artillerielager verwendet werden; es waren Krupp'sche 8 Cmtr.-Stahlkanonen von 1871, doch waren sie sehr schlecht gehalten, die Munition größtentheils unbrauchbar; sieben derselben zeigt uns Abbildung 6, die einen der Höfe des Artillerielagers mit den Geschützschuppen darstellt; links steht Kapitän z. S. Becker, Commandant der „Arcona", neben ihm Kapitän z. S. Ockenheimer, Commandant der „Irene". Zwei weitere Geschütze sind in Abbildung 3 wiedergegeben, die den äußern Eingang des Offizier-Yamens des Artillerielagers darstellt. Auch hier sieht man die chinesischen Kulis friedlich zwischen unsern Blaujacken sitzen. Das Artillerielager war zunächst von Mannschaften der „Irene" belegt, jetzt ist dort die hinausgesandte Abtheilung der Matrosenartillerie untergebracht.

Einen genauern Einblick in ein chinesisches Dorf läßt uns Abbildung 7 thun; sie stellt eine

5. Aeußerer Eingang zum Offizier-Yamen des Artillerielagers. Im Vordergrund zwei erbeutete chinesische Krupp'sche 8-Centr.-Geschütze.

4. Innerer Hof im Artillerielager. Links der Geschützschuppen; rechts sechs der erbeuteten Geschütze.

andere Straße von Tsintau dar als die in voriger Nummer wiedergegebene. Die mit Stroh gedeckten Häuser machen einen mehr oder weniger baufälligen und äußerst primitiven Eindruck. In der Mitte des Bildes steht ein Händler zwischen seinen Waaren; hinter ihm an der Wand hängen drei Hasen, die dort sehr zahlreich und infolgedessen sehr billig sind. Neben ihm sind Fischkörbe und Fischgeräth aufgestapelt; die Fischerei bildet neben Getreidebau und geringer Viehzucht den Hauptverwerb der Küstenbevölkerung. Im Vordergrund stehen zwei Körbe mit Reisgarbenbündeln, dahinter eine Anzahl leere Flaschen, die sich bei der Bevölkerung einer auffallenden Beliebtheit erfreuen. Dabei schreitet die Civilisirung des Dorfes Tsintau fruchtig fort; so sind jetzt alle Häuser numerirt, auch werden bekanntlich Grundbücher angelegt, um die Grenzen von Privatbesitz und fiscalischem Terrain genau bestimmen zu können. Auch eine chinesische Polizei ist eingerichtet, deren Beamte eine schwarzweißrothe Binde am Arme tragen. — Der Werth unserer Colonie wird naturgemäß in der Verbindung mit dem Hinterlande

Bilder aus Kiautschou (China). Nach photographischen Aufnahmen von Lieutenant z. S. Luppe.

Digitized by Google

5. Officier-Hamen des Strandlagers. Im Vordergrund erbeutete chinesische Trommeln, Trompeten, Waffen und Uniformstücke.

liegen; die nächste Aufgabe wird daher der Bau einer Eisenbahn nach dem Innern bilden. Sobald dann noch Hafen- und Werftanlagen hinzutreten, wird die Gegend bald ein ganz anderes Gepräge bekommen; schon jetzt haben mehrere Firmen die Anlage großer Stores ins Auge gefaßt, und zum Bau von Hotels sind bereits die Plätze angekauft. Auch bessere Befestigungen werden geschaffen werden müssen, sodaß sich sehr bald ein äußerst reges Leben entfalten wird.

Dr. Hermann Luppe.

Presse und Buchhandel.

— Eine „Zeitschrift für das gesammte kaufmännische Unterrichtswesen", die als Organ für den Austausch der Erfahrungen auf allen Stufen und in allen Lehrdisciplinen des kaufmännischen Unterrichtswesens dienen will, kommt vom April an monatlich im Verlag von Albert Limbach, G. m. b. H., zu Braunschweig heraus.

— Das im Jahre 1881 von Rudolf Hegel, Leopold Schulze und Wilhelm Baur begründete, monatlich herauskommende Organ für die Bestrebungen der positiven Union, „Kirchliche Monatsschrift", erscheint vom 1. April ab in veränderter Gestalt als ein Gemeinde- und Familienblatt für alle kirchlich gesinnten Kreise unter Redaction des Pfarrers Georg Lisson im Verlag von Edwin Runge zu Berlin-Schöneberg.

— Als officielles Organ der Internationalen Association der Ansichtskartensammler zu Wien erscheint seit Neujahr monatlich einmal zugleich in deutscher, englischer und französischer Sprache „Die Illustrirte Postkarte", redigirt von Eugen Sedlacsek und herausgegeben von Heinrich Steger in Wien I., Maria-Theresienstraße 10.

— „Oehler's musikalisch-literarische Rundschau" ist der Titel einer bei Gustav Oehler jun. in Frankfurt a. M. herauskommenden Monatsschrift, die, frei von persönlicher Kritik, den Zweck verfolgt, das Publikum auf alles neue und empfehlenswerthe beider Gebiete vorzubereiten und durch kurze Besprechungen in die Novaeinzuführen.

— „Die souveränen Fürstenhäuser Europas" betitelt sich ein im Verlage von Hasse W. Tullberg zu Stockholm lieferungsweise in einer deutschen und einer französischen Ausgabe erscheinendes Prachtwerk des Grafen J. H. v. Wrangel, das die Bildnisse sämmtlicher jetzt lebenden Mitglieder der souveränen fürstlichen Häuser Europas, sowol der regierenden als auch derjenigen, die in diesem Jahrhundert zu regieren aufgehört haben, bringt, und in dem der Verfasser eine gedrängte Uebersicht der geschichtlichen Entwicklung zu jedem Fürstenhause geben will. Das Werk, das reich illustrirt wird, und dessen erste Lieferung Anfang März zur Ausgabe gelangte, wird 23 bis 25 Lieferungen umfassen und binnen Jahresfrist vollständig sein. Die Vertretung für das Deutsche Reich hat R. F. Koehler in Leipzig übernommen.

— Von dem von Gustav Meinecke im Deutschen Colonialverlag zu Berlin herausgegebenen „Colonialen Jahrbuch", das Beiträge und Mittheilungen aus dem Gebiete der Colonialwissenschaft und Colonialpraxis bringt, ist soeben durch das Erscheinen des 4. (Schluß-) Heftes der 10. Jahrgang (das Jahr 1897) vollständig geworden.

— Das im Verlag von Dörffling u. Franke zu Leipzig erschienene Musikwerk Richard Hofmann's, „Praktische Instrumentationslehre" (7 Thle., 30 ℳ), hat im In- und Ausland so großen Anklang gefunden, daß der genannte Verlag auch eine englische Ausgabe veranlaßte. Dieselbe hat der „Times"-Correspondent Robin H. Legge besorgt. Uebrigens ist R. Hofmann der Verfasser des bei J. J. Weber in Leipzig herausgekommenen „Katechismus der Musikinstrumente", der bereits die 5. Auflage erlebt hat.

— Unter dem Titel „Die bewegenden Kräfte der Volkswirthschaft" gibt Prof. Dr. Karl Theodor Reinhold, dessen politische Ausführungen im vergangenen Spätsommer so gewaltiges Aufsehen erregten (vergl. Artikel u. Portrait in Nr. 2845 der „Illustr. Ztg." vom 6. Januar d. J.), ein Werk heraus, das in diesen Tagen durch den Verlag von C. L. Hirschfeld zu Leipzig zur Versendung gelangen wird, und in dem er sein socialpolitisches Glaubensbekenntniß niedergelegt hat. Seine originelle Theorie rechtet sich unter Verwerthung Schopenhauer'scher Gedanken gegen die vom Socialismus angenommene Möglichkeit einer wesentlichen Umbildung des socialen Körpers durch menschliche Einwirkung; die oberste gestaltende und bewegende Kraft ist ihm der blinde, irrationelle Wille, dessen Wesen im modernen, disciplinirten Menschen kein anderes ist als im Naturmenschen.

— Ein für gegenwärtige und ehemalige Burschenschafter bestimmtes reichillustrirtes Werk, „Die Burschenschaft Germania zu Jena", erschien soeben im Verlag von Hermann Costenoble zu Jena. Das Werk bringt neue Aufschlüsse über die Vorgeschichte der burschenschaftlichen Bewegung, über die Gründung der Burschenschaft in Jena sowie die der Allgemeinen Deutschen Burschenschaft, weist an der Hand archivalischer Forschung den Antheil der Burschenschaft an den liberalen Bestrebungen der dreißiger Jahre nach und gibt eine Schilderung des Zeitabschnittes von 1813 bis 1849 sowie der Reactionsjahre und der innern Kämpfe in der Burschenschaft, die sich in eine progressistische und eine conservative Partei spaltete, bis endlich im Sommer 1881 eine Einigung erzielt wurde, die von Bestand sein sollte. Betrachtungen über burschenschaftliches Wesen und Streben machen den Beschluß.

6. Vorderes Thor des Strandlagers.

7. Straße in Tsintau.

Bilder aus Kiautschou (China). Nach photogr. Aufnahmen von Lieutenant z. S. Luppe.

— Von dem von Jakob und Wilhelm Grimm begründeten und von Dr. Moriz Heyne, Dr. Rudolf Hildebrand, Dr. Matthias Lexer, Dr. Karl Weigand, Dr. Ernst Wülcker und Dr. Hermann Wunderlich fortgesetzten „Deutschen Wörterbuch" sind soeben der 9. Band in 11. und 12. Lieferung, beide bearbeitet von Dr. M. Heyne, die von schuldwuchig bis schwarz reichen, durch den Verlag von S. Hirzel zu Leipzig zur Versendung gelangt.

— Der Band „Türkei, Rumänien, Serbien, Bulgarien" von „Meyer's Reisebücher" ist soeben in 5. Auflage im Verlag des Bibliographischen Instituts zu Leipzig zur Ausgabe gebracht worden, der mit 6 Karten, 26 Plänen und Grundrissen sowie einem Panorama ausgestattet ist.

— Von dem literarischen Lebensbild Henrik Jäger's über „Henrik Ibsen" hat Heinrich Minden eine mit Genehmigung des Verfassers besorgte, erweiterte und selbständig fortgesetzte Uebersetzung aus dem Norwegischen im Verlag von Heinrich Minden zu Dresden herausgegeben, die jüngst die 2. Auflage erlebte.

— Von den „Gesammelten Werken des Grafen Adolf Friedrich v. Schack", des weitbekannten Dichters und Literarhistorikers, veranstaltet der Verlag der J. G. Cotta'schen Buchhandlung Nachf. zu Stuttgart, wie bereits früher mitgetheilt wurde, eine auf 10 Bände berechnete 3., verbesserte und vermehrte Auflage, von der kürzlich die Bände 3 bis 5 zur Versendung kamen.

Bibliothekswesen, Bücher- und Kunstauctionen.

— Am 18. April d. J. gelangt in Wien der gesammte Nachlaß der verstorbenen Hofschauspielerin Charlotte Wolter (Gräfin O'Sullivan) zur Versteigerung. Der Nachlaß enthält Oelgemälde, Aquarelle, Plastiken, Emails, Prunkgeräthe, Schmuck und Geschmeide, Porzellan, europäisches, japanisches und chinesisches, kostbare maurische Fayencen, Majoliken, Steinzeug, Glas-, Email- und Elfenbeinarbeiten, Bronzen, Toilettegeräthe, Textiles, Bücher, Kunstmöbel, Uhren und Gebrauchsgegenstände. Ein illustrirter Katalog (Preis 3 ℳ) wird vorbereitet und ist durch die Kunst- und Verlagshandlung H. C. Wertheim in Wien I., Torriseengasse 11, die die Leitung der Auction übernommen hat, zu beziehen.

— Durch das Kunstantiquariat von S. Kende in Wien I., Gluckgasse 3, wird am 14. April und den folgenden Tagen eine Sammlung seltener Kinder- und Farbendrucke sowie Schwarzkunstblätter englischer und französischer Meister aus dem 18. Jahrhundert versteigert, ferner Radirungen und Holzschnitte alter Meister und eine werthvolle Kunstbibliothek, zum Theil aus dem Nachlaß des verstorbenen Eduard Lukora, Vorsteher des Mährischen Kunstvereins in Brünn. Sodann gelangt unter den Hammer eine Sammlung von Handzeichnungen und Aquarellen älterer und neuerer Meister aus wiener Privatbesitz und im Anschluß daran eine Collection von interessanten Porträts berühmter Persönlichkeiten aus der Sammlung des verstorbenen Dr. Frhr. v. Felder, Alt-Bürgermeisters von Wien. Der hierzu ausgegebene Katalog weist 1196 Nummern auf.

— Der Verkauf der nachgelassenen Gemälde, Zeichnungen, Studien u. s. w. des Landschaftsmalers Louis Français im Auctionslocale der Rue Drouot zu Paris brachte die Gesammtsumme von 107 347 Frs.

Digitized by Google

Sport.

Die in Australien bereits seit Jahren in Benutzung befindliche Startmaschine wird nun auch in Hoppegarten zur Verwendung gelangen. Es handelt sich hauptsächlich darum, große Felder möglichst gleichmäßig zu entlassen, das Feuerbrechen einzelner nervöser Pferde oder allzu ehrgeiziger Jockeys und damit falsche Starts zu verhindern. Der Apparat besteht aus Pfeilern in Spannweite von etwas über 30 Mtr., zwischen denen ein dichtmaschiges Netz hängt, an das die Pferde herangeritten werden, und das plötzlich in die Höhe geschnellt werden kann. Der Apparat functionirte bei einer kürzlich in Hoppegarten abgehaltenen Probe, an der sich Felder von 12 bis 15 Pferden betheiligten, sehr zu friedenheitlend. Voraussichtlich nützlich wird sich die Startmaschine bei den zweijährigen rennen, bei denen starke Felder stets da sind, erweisen.

— Die Frühjahrsauction in Trakehnen findet am 4 Mai statt. Etwa 80 Gebrauchspferde, darunter Mutterstuten, vorzügliche Hengste, Wallache und Stuten, meist aber wenig geritten, kommen zur Versteigerung. Auctionsreiten sind vom 23. April an durch die Gestütsleitung zu erhalten.

— Das erste große elastische Flachrennen der englischen Saison fand am 22. März zu Lincoln statt. es war das Lincolnshire Handicap, Werth 6000 Sovereigns, Tötung 1600 Mtr. 14 Pferde nahmen daran theil, von denen Mr. D. M. Clarke's Sq. F. H. Prince Barcaldine (48½ Kgr.), von Barcaldine—Saint Clare, nach sehr schönem Rennen unter Jockey Robinson gegen Lord Howe's Sq. F. H. Hugh Lupus (45½ Kgr.) unter Jockey T. Loates um einen Hals als Sieger hervorging. Diesem schloß sich um 2½ zu Liverpool die berühmte Grande National Steeplechase, Werth etwa 400000 M., Tötung 7200 Mtr., an, die von nicht weniger als sechsundzwanzig Pferden bestritten wurde. Aus diesem schweren Wettbewerb ging Mr. G. G. M. Adam's br. h. Drogheda (10 Jahr, 11 Kgr.) überraschend mit drei Längen vor Mr. A. Ward's a. br. h. Gaithal (7 Jahr, 12 Kgr.) als Sieger hervor. Im Liverpool Spring Cup am 26., Werth 200000 M., Tötung 2200 Mtr., siegte Lord Stanley's 5j. F. H. Golden Rule. Die Mollmeut Stakes, eine der bedeutendern Frühjahrsrennen für zweijährige, Tötung 1100 Mtr., Werth 130000 M., brachte Mr. A. James' br. H. Lochinvar, von Royal Hampton Charm, anscheinend ein Pferd von Klasse, sehr leicht mit drei Längen an sich.

— Das erste große Dreijährigenrennen, der Prix Delatre, 20000 Frs., Tötung 2000 Mtr., fand zu Paris Maisons Laffitte am 25. März statt. Es gewann in großartiger Weise mit vier Längen Comte A. de Juigné's F. H. Le Sabreur (56 Kgr.), von Arreziage—Sabretache II., gegen Mons. R. Petit's br. Hn's F. H. Fly Malgache (51 Kgr.) und acht andere. Am 27. konnte zu Paris Pont de Boulogne im Prix de la Reine Marguerite, Tötung 2000 Mtr., für Dreijährige, Werth etwa 20300 Frs., Mons. Leo Picard's br. h. Taillebourg II., von Zut Tangette, überraschend siegen.

— Zu Hannover wird in diesem Jahr auf der Radrenn bahn ein Großer Preis ausgekämpft werden. Die Höhe dieses Preises ist noch nicht bestimmt, da täglich Beiträge dafür bei dem Bankgeschäft von Wilhelm Bahr zu Hannover, Georgenstraße 34, einlaufen. Auch der Magistrat hat 1500 M. gespendet.

— Zu Herne Hill London fand am 19. März ein interessantes Sechsstundenrennen für Amateure und Mädchen aller Art statt. Das Tandempaar Bewick Moorhouse ging mit 218,₆₀₀ Kilomtr als Erstes hervor.

— Der Turner Radfahrerclub hielt am 19. März sein erstes großes Rennen ab, an dem sich die hervorragendsten italienischen Fahrer betheiligten. Etwa drei sind in voller Form und gewann das internationale Hauptfahren über 20000 Mtr.

— Einen Stunden-Wettrecord auf dem Dreisitzer ohne Schrittmacher mit 45,₆₀₀ Kilomtr schufen zu Berlin am 17. März Gardiner Walker Rörr.

— Das Goldene Rad von Friedenau, Rennen über 100 Kilomtr, findet nunmehr bestimmt am 22. Mai statt. Von ausländischen berühmten Fahrern haben sich unter anderen die Engländer Palmer, der 100 Kilomtr Weltrecordmann, und A. A. Chase gemeldet, während die Unterhandlungen mit erstklassigen französischen Fahrern noch schwebten. Palmer bringt aus England eine Schrittmacherpferdekraft von 25 Köpfen mit.

— Der Frankfurter Regattaverein hat für den 26. und 27. Juni eine internationale Regatta auf dem Main mit 21 Concurrenzen ausgeschrieben. Meldungen den Ernst Ladenburg, Frankfurt a. M., Jungbof 14, bis zum 3. Juni, bezw. 10. Juni, 5 Uhr nachmittags.

— Das jährliche Wettrudern zwischen den Ruderclubs der englischen Universitäten Oxford und Cambridge fand am 26. März bei ungemein stürmischem Wetter und heftigem Regen auf der Themse zwischen Putney und Mortlake statt. Oxford siegte überlegen mit einigen Längen unter dem jubelnden Beifall der trotz des Unwetters zahlreich erschienenen Menge. Zeit: 22:15, Tötung 6800 Mtr. Folge: zum neunten mal hintereinander.

— Der Schwimmclub Undine zu Berlin, erst seit zwei Jahren bestehend, hielt am 27. März zum ersten mal ein großes öffentliches Wettschwimmen ab, und zwar mit wohl Concurrenzen unter lebhafterer Betheiligung. Vorzüglichen Leistungen G. Gogel und B. Schmidt, von denen jeder mehrere Siege feierte. Meister des Clubs im Herrenschwimmen über 200 Mtr. und im Damenrennen wurde B. Lehmann, der die beiden somit erlangten Wanderpreise noch zweimal wird vertheidigen müssen, ehe sie sein Eigenthum werden.

— Unter dem Protectorat des Fürsten v. Thurn u. Taxis, des großen Sportfreundes, findet zu Regensburg vom 14. bis 16. Mai eine internationale Ausstellung von Hunden aller Rassen statt. Anfragen aller Art beantwortet die Geschäftsstelle in Regensburg, Greflingerstraße L 117.

— Auf den gräfl. Taffilo Festetics'schen Herrschaften in Ungarn wurden 1897 insgesammt 19371 Stück Rauwild erlegt, und zwar: 46 gewöhnliche Hirsche, 100 Thiere, 30 Stück Damwild, 243 Rehe, 5764 Hasen, 745 marmichel, 8178 Fasanen, 4214 Rebhühner, 1389 Wildenten, 1458 Stück Wassergeflügel aller Art u. s. w., ferner 9856 Stück Raubwild, darunter 130 Füchse, 18 Wildkatzen, 5505 Raubvögel u. s. w.

— Auf der gräfl. Csekonics'schen Herrschaft Hagseld in Ungarn kamen im Jahre 1897/98 zur Strecke: 57 Rehböcke, 8850 Hasen, 227 Marmichel, 501 Fasanen u. a. m., zusammen 9889 Stück Nutzwild. An Raubwild fielen 19501 Stück, darunter 121 Füchse, 6186 Wiesel, 137 Hunde, 172 Katzen, 12 Adler, 8500 Eisfarbe u. s. w., ein Ergebnis, das dem Wildmeister D. Kielhorn ein sehr günstiges Zeugnis ausstellt und ein recht gutes neues Weidjahr erwarten läßt.

— Im bündnerischen Oberhalbstein ist einer der berühmtesten Hochgebirgsjäger unserer Zeit, Jakob Placidus Spinas, im Alter von 75 Jahren gestorben. Spinas hat im ganzen über 1000 Gemsen, sechs Adler, zwei Bären und zwei Luchse sowie anderes zahlreiches Wild erlegt. Seine Jagdtouren erstreckten sich über den ganzen Canton bis ins Veltlin hinein. Überall war er als ein ausgezeichneter Jäger und Schütze bekannt; selbst Tschudi erwähnt seiner im „Thierleben der Alpenwelt" mit ehrenden Worten.

Schach.

Aufgabe Nr. 2658.

Zieht setzt in drei Zügen matt

Von **C. Kreso** in **Wien**.

Schwarz.

Weiß

Auflösungen.

Nr. 2639.

Von **Karl Kandelik** in **Prag.**

Weiß	Schwarz
1. T b 2 — c 2	1. T e 5 — d 5
2. T c 2 — c 5	2. beliebig
3. D f 6 — c 6 oder T c 2 — a 2 ‡	

Auf 1. . . . , 2. e 3 — e 5 entsteht 2. . . . , T e 6 — e 7 u. s. w.

Eingesendet von H. Aust in Cambridge, A. Koch in Klingenmünster, J. Brandner in Bielitz-Biala, Dr. Cyriacus in Wiesau, A. Kniel in Oberes Thor.

Nr. 2640.

Von **Georg Friedrich** in **Berlin.**

1. T a 2 — d 2	1.	e 5 d 2
2. S g 2 — h 4	2.	beliebig
3. S h 4 — g 6 ‡.		

Auf 1. . . . c 4 d 3 folgt 2. S f 4 d 3 f 4 u. s. w.; auf 1. . . . T c 4 — c 5. 2. S f 4 d 3 d 5 + 1 e. p. auf 1. . . . S d 1 — c 3 f 2 T d 1 — e 3 f 4 u. s. w. auf 1. . . . b b — b 4 2. L d 2 — b 4 u. s. w.

Eingesendet von Dr. Cyriacus in Wiesau, Dr. Th. Schaal in Schaffhausen, A. Koch in Klingenmünster, A. Kniel in Oberes Thor.

Nr. 2641

Von **Konrad Erler** in **Wien.**

1. D e 8 — f 7	1.	L g 4 f 5 — e 3 ‡
2. T e 4 — e 5	2.	d 6 — e 5 ‡
3. D f 7 — e 6 ‡.		

Eingesendet von A. Koch in Klingenmünster, M. Kreischitz in Rockitz, Dr. Th. Schaal in Schaffhausen, J. Kosut in Oberes Thor.

Wetterbericht.

Infolge des anhaltend regnerischen Wetters erreichte der Leipzig das Wasser der Flüsse am 3. April den höchsten Stand in diesem Jahre und war in der Umgebung an vielen Stellen über das Ufer getreten. Abends begann das Wasser wieder zu sinken. Bei Grimma und Döbeln war die Mulde im Steigen, auch der Wasserstand der Zschopau zeigte rasches Wachsen.

Bei Plauen i. V. war die Elster am 31. März nach den vorangegangenen Regenfällen aus den Ufern getreten und hatte in der hartigen Stadtkarr eine große Ueberschwemmung hervorgerufen.

Ueber die Gegend von Radeberg i. S. zog am 27. März das erste diesjährige Gewitter mit starkem Schloßenschlag; die Schloßen erreichten zum Theil die Größe von Taubeneiern. In obern Gottleuba thal brach am 1. April ein Gewitter mit starken Regengüssen, das erste in diesem Jahre, los. — Auch über Wettenberg, Stadtlauf und andere Orte der Provinz Sachsen ging am 27. März ein starkes Gewitter nieder.

In der Umgebung von Oederan hat der in der Nacht zum 30. März tobende Sturm bedeutende Verheerungen in den Waldungen angerichtet.

Der Orkan, der in der vierten Märzwoche Dänemark heimsuchte, hat fünf Tage lang angehalten und unzählige Unglücksfälle sowie großen Schaden zu Land und auch zur See verursacht. Die ganze Küste Seelands entlang, an den Inseln Möen und Bornholm sowie an der jütischen Westküste setzte Wind an Orkan, allein des Nachts auf See sind Fischern an einem Tag 15 Schiffe. Dabei sind viele Menschenleben verloren gegangen. Selbst im Hafen und auf der Rhede Kopenhagens richtete der Orkan großes Unheil an; über die Molen und die Lange Linienpromenade brachen schäumende Wellenkämme herein. Ebenso wurden die Bäume in den Wäldern und den Anlagen aus; mächtige Baumriesen wurden gebrochen wie sprödes Glas, während Sträucher und Pflanzen mit den Wurzeln ausgerissen wurden.

An der Riviera schlug am 26. März das Wetter plötzlich um. Eisiger Wind brachte das Thermometer von 18 bis 22° C., die an den vorangegangenen Tagen geherrscht hatten, auf 5½,° Nach Mitternacht entlud sich über Nizza ein heftiges Gewitter, dem ein ebenso heftiger Schneefall, der erste in diesem Jahre an der Riviera, folgte. Gegen Morgen waren sämmtliche Gärten mit einer dichten Schneeschicht bedeckt, indeß getauten mittags die Sonne die Oberhand, und tagsdarauf war wieder das prachtvollste Wetter. Auch an den oberitalienischen Seen hat man seit 10 Jahren keinen so schlechten März gehabt wie diesen Jahr. Während der Winter über der Maßen mild war, ist das Frühjahr kalt, stürmisch und regnerisch. In den letzten Tagen des März fiel in dem Gebiet der Seen ebenfalls Schnee. — Außerordentliche Regenmässe verursachten ein Anschwellen des Arno und seiner Nebenflüsse. Die Eisenbahnbrücke der Pontebbana wurde fortgerissen, wodurch die Eisenbahnlinie Pisa-Florenz unterbrochen wurde. Der Kanal bei Castelfranco und Santa Maria durchbrach der Damme und überschwemmte die umliegenden Ebenen.

Frankreich befand sich am 29. März wieder mitten im Winter; überall fand Schneefall statt, und das Thermometer auf dem hartest Gebirgsharm zeigte am 25. 3°, am 26. 1° Kälte. Vielfach sind die Weinstöcke und jungen Gemüse erfroren. In ganz Nordfrankreich verursachte der herrschende scharfe Nord Schneewehen, sodaß verschiedene Züge im Schnee stecken blieben. Telegraphen- und Telephonleitungen waren unterbrochen.

Auch in England ist am 26. März tiefer Schnee gefallen. Im Norden des Landes wüthelen starke Nord- und Nordoststürme, ebenso im Kanal und an den Küsten der Nordsee und des Armelkanals, die zahlreiche Unfälle und Schiffbrüche herbeigeführt haben.

Laut einer Nachricht aus Warschau stürzte in der Nacht zum 1. April infolge orkanartigen Sturms und heftigen Blitzeinschlags die große hölzerne Wasserkuppel in Pilsdanzel ein.

Die Beobachtungen sind früh 6, bezw. 7 Uhr

b = bedeckt, w = heiter, r = Regen, s = Schnee, n = Nebel, g = Gewitter, st = Sturm.

Die Beobachtungen sind nach Celsiusgraden (0° = 0° Reaumur) gegeben.

Stationen	März 28	März 29	März 30	März 31	April 1	April 2	April 3
Valentia	+ 4 w	+ 4 w	+ 5 b	+ 5 b	+ 4 b	+ 8 b	+ 6 b
Yarmouth	+ 5 b	+ 2 b	+ 7 w	+ 5 w	+ 5 w	+ 9 w	+ 10 w
Portland	+ 2 b	+ 3 b	+ 1 b	+ 6 w	+ 3 w	+ 2 w	+ 6 b
Helder	+ 3 b	+ 3 w	+ 3 b	+ 5 b	+ 5 b	+ 5 w	+ 6 b
Hrüssel	+ 2 w	—	+ 5 b	+ 4 b	+ 1 w	— 2 b	+ 6 b
Aachen	— 2 w	—	+ 11 b	—	—	+ 11 r	+ 9 b
Norrey	+ 7 b	+ 10 r	+ 8 w	+ 11 b	+ 10 r	+ 9 b	+ 8 b
Trier	+ 10 b	+ 10 b	+ 11 b	+ 10 r	+ 12 r	+ 11 w	+ 10 b
Bern	+ 1 w	+ 1 s	+ 5 b	+ 2 b	+ 6 w	+ 10 r	+ 7 r
Pfänder	+ 2 b	+ 4 b	+ 5 b	+ 7 b	+ 12 b	+ 7 w	+ 7 r
Hermannstadt	+ 4 b	+ 6 b	—	—	+ 6 b	+ 10 b	+ 14 w
Odessa	—	—	+ 1 b	—	—	—	—
Archangelsk	— 14 b	+ 11 b	+ 9 b	+ 4 s	+ 7 b	+ 1 r	+ 4 b
St. Petersburg	— 8 b	— 9 b	— 6 s	+ 1 b	— 1 r	+ 2 b	+ 3 r
Haparanda	— 14 b	+ 3 b	— 5 s	+ 1 b	+ 1 s	+ 8 b	+ 1 b
Stockholm	+ 0 b	+ 1 b	+ 1 s	+ 0 b	+ 3 b	+ 1 b	+ 1 b
Christiansund	+ 1 b	+ 4 b	+ 2 b	+ 2 b	+ 1 s	+ 2 w	+ 4 w
Skudesnäs	+ 2 w	+ 1 s	+ 2 b	+ 2 b	+ 2 b	+ 1 w	+ 4 b
Kopenhagen	+ 3 b	+ 3 w	+ 5 b	+ 3 b	+ 4 b	+ 1 w	+ 3 b
Memel	+ 2 b	+ 1 s	+ 1 b	+ 0 b	+ 3 r	+ 1 w	+ 3 b
Riga	+ 1 b	+ 3 b	+ 3 b	+ 2 b	+ 3 b	+ 2 b	+ 3 b
Arensburg	+ 3 w	+ 3 b	+ 3 b	+ 3 b	+ 3 b	+ 2 b	+ 3 b
Helsingfors	+ 2 b	+ 3 w	+ 5 b	+ 4 b	+ 0 w	+ 0 r	+ 4 b
Petersburg	+ 3 b	+ 3 b	+ 7 b	+ 5 r	+ 0 w	+ 3 r	+ 2 r
Berlin	+ 5 b	+ 3 b	+ 5 b	+ 5 r	+ 3 b	+ 3 r	+ 3 b
Breslau	+ 2 w	+ 8 b	+ 5 b	+ 7 b	+ 5 b	+ 9 r	+ 6 b
Mühlhausen i. E.	+ 4 w	+ 2 w	+ 5 b	+ 2 b	+ 4 w	+ 4 b	+ 6 b
Karlsruhe	+ 4 b	+ 2 w	+ 6 b	+ 3 b	+ 5 b	+ 4 b	+ 4 b
Aschaffenburg	+ 2 b	+ 2 w	+ 4 r	+ 3 b	+ 4 b	+ 2 s	+ 2 r
München	+ 1 w	+ 1 w	+ 4 r	+ 4 b	+ 4 w	+ 4 r	+ 1 w
Bäder und Klimatische Curorte							
Malaga	+ 9 w	+ 10 r	+ 10 w	—	—	—	—
Biarritz	+ 4 w	+ 7 r	+ 9 b	+ 7 b	+ 11 w	+ 9 b	+ 11 b
Nizza	+ 6 w	+ 8 r	+ 9 w	+ 7 w	+ 7 b	+ 11 w	+ 11 w
Cannes	+ 11 w	+ 12 w	+ 13 b	+ 11 b	+ 17 w	+ 15 r	+ 13 w
Nizza	+ 8 b	+ 7 b	+ 6 r	+ 7 w	+ 9 r	+ 6 w	—
Gênes	+ 9 r	+ 7 r	+ 10 b	+ 10 b	+ 10 r	+ 10 w	—
Montreux	+ 2 b	+ 4 b	+ 3 w	+ 3 b	+ 4 w	—	—
Aosta	+ 12 w	+ 14 b	+ 14 b	+ 15 w	—	—	—
Helgoland	+ 1 b	+ 3 r	+ 3 b	+ 3 b	+ 4 b	+ 4 b	+ 5 w
Aachen	+ 3 b	+ 5 b	+ 5 b	+ 1 b	+ 1 b	+ 6 b	+ 4 b
Bad Brückenau (Bayern)	+ 0 b	+ 1 b	+ 7 w	+ 4 r	+ 2 b	+ 7 b	+ 2 b
Kissingen	+ 2 b	+ 3 b	+ 7 b	+ 5 w	+ 3 w	+ 8 r	+ 3 b
Wildbad (Schwarzw.)	+ 2 w	+ 1 b	+ 5 w	+ 1 b	+ 2 b	+ 1 s	+ 1 w
Baden-Baden	+ 2 b	+ 3 b	+ 5 b	+ 3 b	+ 3 b	+ 6 w	+ 3 b
Baden bei Zürich	+ 1 s	+ 1 b	+ 5 b	+ 1 b	+ 1 b	+ 1 s	+ 1 r
	Mittags 12 Uhr.						
Mailand	+ 7 r	+ 10 w	+ 9 b	+ 11 b	+ 12 w	+ 10 r	—
Arco	+ 7 b	+ 9 b	+ 8 r	+ 8 w	+ 12 r	+ 10 w	
	Nachmittags 1 Uhr.						
Lugano	+ 10 w	+ 5 r	+ 6 b	+ 11 b	+ 7 r	+ 8 r	
	Nachmittags 2 Uhr.						
Mailand	+ 10 b	+ 10 b	+ 11 s	—	+ 12 b	+ 13 r	—

Himmelserscheinungen.

Astronomischer Kalender.

1898	Eintritt der mittleren Sonne in den Widder	Culmination der mittleren Sonne u. mittl. Zeit	Zeitgleichung	Im mittl. Mittag des Meridians Berlin	Abweichung	Halbmesser	bei Nacht Mittag
April	h m s	h m s	m s	° ′ ″	° ′ ″	h m	h. m.
10.	1 14 48	12 1 6	+ 1 16	— 25 12	9 27	— 0 27	
11.	1 18 45	12 1 1	0	25 45	7	0 28	0 24 fr.
12.	1 22 41	12 0 55	0 44	24 50	25	0 28	1 25
13.	1 26 38	12 0 50	0 29	23 44	29	0 28	2 6
14.	1 30 34	12 0 43	+ 0 13	17 44	30	+ 1 10	2 37
15.	1 34 31	11 59 58	— 0 2	12 51	39	2 17	3 1
16.	1 38 27	11 59 44	— 0 16	7 25	30	+ 3 16	3 19

Sonne: Gerade Aufsteigung 21° 47′, nördliche Abweichung 9° 9′ (bei 13.). Sonnenaufgang 5 Uhr 21 Min., Sonnenuntergang 7 Uhr 1 Min. (bei 13.). Mond: Letztes Viertel den 13. nachmittags 3 Uhr 26 Min.

Sichtbarkeit der Planeten.

Merkur ist diese Woche noch gut zu sehen und nahe eine Stunde lang als ziemlich heller, westlicher Stern abends am Westhimmel zu finden; am 11. früh 5 Uhr steht er in größter östlicher Ausweichung von der Sonne. Venus (35½,° gerade Aufsteigung, 13½,° nördliche Abweichung, rückläufig im Sternbild der Jungfrau, erreicht seinen höchsten Stand am Südhimmel nachts gegen 11 Uhr und ist die ganze Nacht hindurch über dem Gesichtskreise. — Saturn (250½,° gerade Aufsteigung, 20½,° südliche Abweichung, rückläufig im Sternbild des Skorpions, ist von 11½ Uhr nachts an das zum Anbruch der Morgendämmerung sichtbar, seinen höchsten Stand im Süden erreicht er früh 3½ Uhr. — Uranus (241° gerade Aufsteigung, 20½,° südliche Abweichung, rückläufig im Sternbild des Skorpions, geht nachts gegen 10½ Uhr auf; die beste Zeit, um den Planeten aufzusuchen, ist früh um 1 Uhr herum.

Der Mond ist in Conjunction mit Uranus am 10. früh 4 Uhr, am 10. vorm. 11 Uhr mit dem 2tern 1 Größe α Skorpion (Antares), am 10. abends 6 Uhr mit Saturn.

Digitized by Google

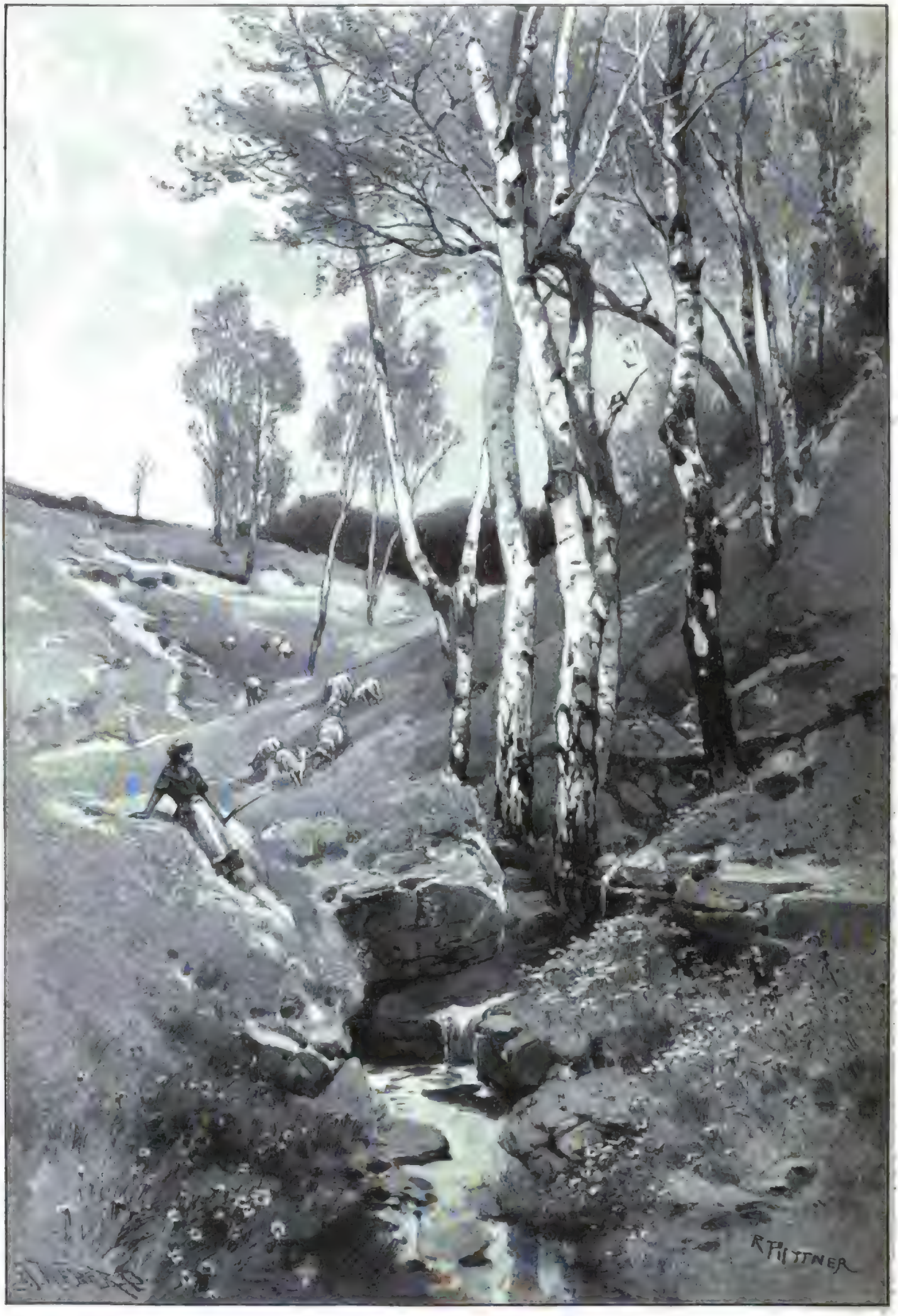

Frühlingserwachen. Originalzeichnung von R. Püttner.

Digitized by Google

Die heil. Magdalena. Nach einem Gemälde von Otto Lingner.

Mit Genehmigung der Photographischen Gesellschaft in Berlin.

Digitized by Google

Die heil. Magdalena.

Gemälde von Otto Lingner.

Keine der heiligen Frauengestalten des Evangeliums und der christlichen Legende, mit Ausnahme der Heiligen Jungfrau, der als Göttin verehrten Mutter des Heilands, ist so oft und mit solcher Vorliebe von den Künstlern der christlichen Jahrhunderte bis auf diesen Tag gemalt worden wie jene reuende Büßerin, der nach dem Ausspruch des Erlösers viel vergeben sein wird, da sie so viel geliebt hat. Sie erschien um dieser starken Liebesfähigkeit willen den Menschen immer menschlicher als die andern, meist tieferstehenden heiligen Frauen, die sich jederzeit rein von solchen Schwächen der weiblichen Natur gehalten hatten. Auch nahmen die Maler wol an, daß bei einer „schönen Sünderin, die zur Heiligen sich geweiht," immer noch ein kleiner unaustilgbarer Rest von Schönheitsfreude in ihren neuen Zustand hinübergerettet worden sein müsse, der es auch der frommen Büßerin unmöglich gemacht haben würde, jede Spur des ehemaligen verführerischen Weibes aus ihrer Erscheinung auszutilgen. Gerade diese Verschmelzung der beiden Gegensätze in demselben noch jugendlichen weiblichen Wesen machte die Darstellung der heil. Magdalena den Künstlern jederzeit zu einer besonders willkommenen Aufgabe.

Wenn man die Namen aller Magdalenen-Maler in den Jahrhunderten des christlichen Zeitalters aufzählen wollte, es ergäbe ein unabsehbares Register, in dem auch die der ersten Meister aller Zeiten nicht fehlen würden. Auch der geschätzte berliner Künstler Otto Lingner hat sich dieser langen Reihe neuerdings angeschlossen und das Ideal einer Magdalena, das er in der Seele trug, in einem Bilde zu verkörpern versucht. Lingner fand immer seine tiefste Befriedigung in der Malerei weiblicher Einzelexistenzen von ungewöhnlicher Schönheit, Anmuth und Lieblichkeit, deren junge Seelen aber an einem Leid kranken, das einen trübenden Schleier darüber breitet. Fast alle seine holden Mädchen- und Frauenbilder scheinen tiefer Melancholie hingegeben. Ihre Hand hat nackt auf einem kranken Herzen gelegen, und wenn trotzdem ein Schein von Wonne in ihnen aufblitzt, so ist es höchstens die „Wonne der Wehmuth".

In seiner Magdalena, die betend, die großen schönen, thränenfeuchten Augen zum Himmel aufschlagend, am Fuße des Kreuzes steht, ist jene Erinnerung an die ehemalige viel liebende Sünderin ausgetilgt. Wir sehen nur ein süßes, tiefinniges und rein empfindendes Wesen, dessen zarte, blühende Schönheit durch den Seelenschmerz nur noch gesteigert erscheint. Auch in der farblosen Nachbildung erkennt man die außerordentliche Leuchtkraft der Farbe des Originalgemäldes, besonders in den hellern Partien, vor allem in dem vom üppigen niederwallenden Haar umrahmten schattenlosen Antlitz und Hals. Diese schöne Eigenart des Colorits der Gemälde Lingner's aus den beiden letzten Jahren hat einen Hintergrund in der Zubereitung der Pigmente, mit denen dieser Künstler malt. Die von ihm erfundenen Farben und Firnisse haben jene Fähigkeit in so hohem Maß und boten auch dem mit ihnen malenden Künstler so große technische Vortheile, daß es schwer verständlich erscheint, wenn sie noch nicht ganz allgemein in Gebrauch gekommen sind. Lingner scheint wie so manche Erfinder wol das Talent eines solchen, aber nicht das praktische Genie der rechten Verwerthung des von ihm Erfundenen mitbekommen zu haben. L. P.

Die Büste von Elche,

eine neue Erwerbung des Louvre.

Das Louvremuseum in Paris hat kürzlich ein werthvolles und interessantes Geschenk erhalten, bestehend in der Büste einer jungen Frau, die in Spanien aufgefunden wurde und eins der seltenen Zeugnisse phönizisch-griechischer Bildhauerkunst der vorchristlichen Zeit ist. Der französische Gelehrte Pierre Paris, ehemaliges Mitglied der Kunstschule in Athen und jetzt Professor an der Universität Bordeaux, der sich mit archäologischen Reisen und Studien in Spanien beschäftigt, hat die Entdeckung in der Bezirksstadt Elche (spr. Elütsche) in der spanischen Provinz Alicante gemacht. Elche ist das Ilici der Alten und liegt südwestlich von Alicante unweit der Küste des Mittelländischen Meeres am Fuße des Gebirges, hat etwa 21000 Einwohner und zeichnet sich heutigentags durch einen prächtigen Palmenhain von über 100000 Stämmen in seiner unmittelbaren Nähe aus.

Feldarbeiter stießen nicht weit von Alcudia — so heißen heute die Ruinen der Colonia Julica Ilici Augusta, wo bisher nur römische Alterthümer gefunden worden waren — beim Pflügen auf einen Steinblock, der sich als die vorzüglich erhaltene nachsinnend abgebildete Frauenbüste erwies. Unsere Abbildung gibt zwar einen Begriff von der Merkwürdigkeit, weniger von der Schönheit des Kunstwerks, das dem Louvre von Noel Bardac geschenkt worden ist. Die Photographie, die in unserer Abbildung wiedergegeben ist, wurde im Freien bei den grellen Strahlen der spanischen Sommersonne aufgenommen, und die vollkommen beschatteten Augenhöhlen verliehen dem Gesicht im Verein mit einigen kleinen, Blatternarben ähnlichen Kletterschäden auf den Wangen einen verlebten, alten Ausdruck. Dagegen athmet das jetzt im Louvre befindliche Original vor allem Jugend. Es ist die Büste einer jungen Frau in natürlicher Größe, hergestellt aus dem im Lande gebrochenen Kalkstein. Die schwellenden Lippen, die Wangen und einzelne Theile des Kopfputzes tragen noch die Spuren von rother Farbe und geben Aufschluß über die Frage der Bemalung der Statuen im Alterthum. Der unförmliche Haarschmuck wird von zwei enormen, den Schaufelrädern der Dampfschiffe nicht unähnlichen Ohrbedeckern gebildet, wie sie damals, von den Griechen in zierlicherer Form überkommen, auf der iberischen Halbinsel als eine barbarische Specialität Mode waren. Auf der Brust trägt die Frau ein reiches, dreireihiges Collier mit Gehängen in Gestalt von kleinen Vasen, die Isidor von Sevilla „amphoralae" nannte. Schließlich gewahren wir auf dem Kopf eine zuckerhutartige Mitra.

Frauenbüste, gefunden zu Elche (spanische Provinz Alicante), im Louvre zu Paris.

Nach einer photographischen Aufnahme.

Nimmt man dies alles zusammen, so hat man ziemlich genau das Bild, das der griechische Schriftsteller Strabo von dem sonderbaren Aussehen (*σχηματισμὸς ἰδίου*) der iberischen Frauen entwirft. Das Gesicht der Sculptur zeigt das classische griechische Profil mit etwas vorspringendem Kinn, was der Eigenart der Bewohner der Iberischen Halbinsel entspricht. Die gelehrten Conservatoren des Louvremuseums, Héron de Villefosse und Léon Heuzey, deren liebenswürdiger Vermittlung wir unsere Abbildung und zum Theil die hier mitgetheilten Angaben verdanken, sind, wie letzterer kürzlich der Akademie auseinandersetzte, der Ansicht, daß der Künstler, der die Büste von Elche hergestellt hat, aller Wahrscheinlichkeit nach ein Grieche oder doch der Schüler eines griechischen Bildhauers gewesen ist, sowie daß man seit der Entdeckung Pierre Paris' an die Existenz einer altspanischen oder, wenn man lieber will, iberischen Kunst glauben darf, wie man ja auch von einer cyprischen oder etruskischen Kunst spricht. Denn die eine wie die andere sind aus einem Gemisch der griechischen und phönizischen Kunst mit bestimmten Elementen der betreffenden Völkerschaften hervorgegangen. Bei unserm Kunstwerk repräsentirt das Gesicht die griechische, der eigenthümliche Kopfputz und Halsschmuck die phönizische Kunst.

Wir besitzen uns übrigens nicht dem Fragment einer etwa abgebrochenen Statue gegenüber, sondern einer wirklichen Büste, die in Brusthöhe abgeschnitten ist. Ueberdies weist der Rücken eine kreisförmige, ziemlich tiefe Höhlung auf, die bestimmt gewesen zu sein scheint, Asche oder Weihgeschenke aufzunehmen, denn die Büste von Elche war ein Votiv- oder wahrscheinlicher ein Grabdenkmal. Ihre Form steht in nahen Beziehungen mit der Darstellung der Manen und der Götter der Unterwelt, und möglicherweise sollte sie die Vorstellung einer halb aus der Erde hervortauchenden Gottheit derselben erwecken. Noch sei erwähnt, daß die Augen der Figur ebenfalls hohl sind und vermuthlich früher mit zwei großen Edelsteinen ausgefüllt waren, die die Augensterne ersetzten. Die Büste von Elche ist im Département des Antiquités Orientales des Louvre-museums aufgestellt und eine Erwerbung ersten Ranges.

Paris. Erich Körner.

Alpines.

— Der Vorstand des Verbandes deutscher Touristen- und Gebirgsvereine, den der Vogtländische Touristenverein zu Plauen in der Zeit von 1894 bis 1897 geführt hat, ist, nachdem der Harzklub die Uebernahme desselben abgelehnt hatte, an den Lausitzischen Gebirgsverein zu Zittau in Sachsen übergegangen. Die deutschen Touristenvereine schieden ihren bisherigen ersten Vorsitzenden in Anerkennung seiner verdienstvollen Thätigkeit ein prächtiges Photographie-Album, das die Theilnehmer der drei letzten Verbandsversammlungen zu Plauen, Wunsiedel und Aussig vereinigt.

— In Berlin ist ein Verband der berliner Touristenvereine (Berliner Wanderfreunde, Berliner Touristenverein von 1887, Deutscher Touristenverein Berlin, Verein märkischer Wanderer, Wanderverein Frisch voran, Frisch auf, Deutscher Wanderklub zu Berlin und Club der fidelen Touristen in Bildung begriffen, der die Bestrebungen der dortigen Touristenvereine zu mehr einheitlicher und durchgreifender Weise fördern, überhaupt für die volksthümliche Touristik ersprießliches wirken will.

— Im Jahre 1897 hatte die Hochtouristik in Tirol eine bedeutende Steigerung gegenüber dem Jahre 1896 zu verzeichnen, wenn wol auch die fast durchweg ungünstige Witterung des letzten Sommers dagegen beigetragen hat. Die Anzahl der unter Leitung von Bergführern unternommenen Hochgebirgstouren betrug in dem genannten Jahre in ganz Tirol 6339 gegen 4591 im Jahre 1896. An diesen Touren betheiligten sich laut Eintragung in den Führerbüchern 1085 Touristen gegen 742 im Vorjahre. Die erste Stelle unter den Touristengebieten nahm auch im letzten Jahre das Ortlergebiet ein, wo das Ortlergebiet, dann Schnals und Martell über 800 Hochtouren zu verzeichnen hatten. Daran reihen sich das Oetzthal und das Pfythal, das Hochsulzerthal und Ampezzo, das Zillerthal, Adamello und Pfleriden. Auch die Dolomitgebiete gelichen Lagen und Fassa-Enneberg hatten eine starke Frequenz von Hochtouristen zu verzeichnen. Im allgemeinen ist doch stets der weitaus überwiegende Hauptantheil an der Hochtouristik auf Deutschtirol; in Welschtirol kommen außer Fassa nur die Gebiete von Primiero und Judicarien in Betracht, anderseits haben z. B. die zwei in Valsugana ansässigen Bergführer für den ganzen welschen Bezirk Borgo eine einzige Bergtour aufzuweisen. Die Zahl der bedeutenden autorisirten Bergführer in Tirol betrug im Jahre 1897 611, die der Bergführer in Vorarlberg 30. Die Zahl der Alpinisten, die in den letzten unter der Leitung von autorisirten Bergführern in demselben Jahre Hochgebirgstouren unternahmen, ist auf 604 gestiegen.

— Der Ausschuß des Hannover'schen Gebirgsvereins Verband in Hannover beschäftigte die Vorstände der Zweigvereine, daß die 7 ordentliche Verbandshauptversammlung auf den 14., 15. und 16. Mai zu Pole a. d. Weser anberaumt ist.

— Die Section Teplitz des Deutsch. u. Oesterr. A.-V. hat im verflossenen Sommer einen Weg über den Wilden Pfaffen zu bauen begonnen, sodaß der Verkehr über diesen schönen Theil der Steinbeiser Alpen zwischen dem Becher und der am Schutzgrubenvogel befindlichen Hilfsdreimärker Hütte wesentlich erleichtert werden wird. Aufgabe der Section ist es, den Zugang zur Hütte von der südöstlichen Seite durch eine neue Weganlage zu sichern, eine Aufgabe, der sich gegenwärtig noch in den hohen Forderungen der Besitzer für die Gewährung des Rechtes zur Weganlage Schwierigkeiten entgegenstellen

Ein Frühlingsbote (der Kukuk). Originalzeichnung von Albert Richter.

— Der steirische Landtag stimmte dem Verbot des Aushebens oder Ausreißens von Edelweiß mit der Wurzel außer für wissenschaftliche Zwecke zu und beschränkte den Handel mit bewurzeltem Edelweiß auf solches, das nachweisbar in Culturgärten gewachsen ist.

— Das Hotelwesen in Tirol hat mit dem steigenden Reiseverkehr eine gleichsame rasche Fortentwicklung aufzuweisen. Während im Jahre 1890 im ganzen Land 988 Hotels, Gasthöfe und Gasthäuser mit zusammen 19147 Fremdenbetten im Betrieb waren, stieg diese Zahl bis zum Jahre 1896 auf 1410, und im Jahre 1897 waren 1437 Hotels, Gasthöfe und Gasthäuser mit rund 40000 Betten vorhanden. Dazu kommen noch zahlreiche Privatwohnungen für Sommerfrischler mit zusammen etwa 11700 Gastbetten, sodaß insgesammt in Nord- und Südtirol über 50000 Fremdenbetten zur Verfügung stehen. Im ganzen hat sich also seit dem Jahre 1890 die Zahl der dem Reisepublikum zu Gebote stehenden Hotelbetten in Tirol mehr als verdoppelt, und diese Thatsache allein dürfte wol zur Genüge darthun, welch wichtiger volkswirthschaftlicher Factor das Fremdenverkehrswesen für das tiroler Land in dem verhältnißmäßig kurzen Zeitraum von acht Jahren geworden ist.

— Das Arbeitsprogramm der Section Innsbruck Wilten des Oesterreichischen Touristenclubs für das Jahr 1898 mit einer Gesammtsumme des Bedarfes von 1340 fl. umfaßt die Herstellung der Wege von der Bremer Hütte in Gemeinschaft mit der Section Bremen des Deutsch u. Oesterr. A. V. zur Innsbrucker Hütte und auf die Spitze des Habichts, ferner die vollkommene Instandsetzung der Pfannenkogelhütte, beides Arbeiten, die im Interesse der Section liegen und nicht hinausgeschoben werden dürfen. Die Section wird ferner im laufenden Jahre das zehnjährige Bestehen des Franz-Joseph-Schutzhauses am Patscherkofel feiern. Aus diesem Anlaß soll zur Erinnerung an die Besteigung des Patscherkofels durch Kaiser Franz Joseph im Jahre 1848 an dem Schutzhause eine neue Gedenktafel angebracht werden.

— Zur Feier des fünfzigjährigen Regierungsjubiläums Kaiser Franz Joseph's wird im Mai die schöne, in ihrer trotzigen Abwechslung einzige Straße Mendel-Campiglio eröffnet. Eine Fahrt von Bozen über den Mendelpaß nach Campiglio und über den Pinzolo nach Riva am Gardasee oder nach Trient wird bald zu den genußreichsten Rundtouren gehören, die Tirol aufzuweisen vermag.

— Der Fahrweg zum Waldberg geht seiner Vollendung entgegen. Auch das neuerbaute Unterkunftshaus, das vom Fuß des Berges an in etwa zwei Stunden erreicht werden kann, ist bereits fertig gestellt.

— In diesem Jahre wird aus Anlaß der Eröffnung der Pielachtalbahn durch die Section St. Pölten des Oesterreichischen Touristenclubs die Markirung von Kirchberg über den 1187 Mtr. hohen Hohenstein nach Schramboch, die theilweise schon bewilligt ist, zur Durchführung gelangen.

— Der steirer Oekonomiebesitzer J. Bertoldi war seit 9. December v. J. verschollen. Kürzlich wurde nun durch zwei Ausflügler dessen Leiche bei Expan in Ueberetsch gefunden. Der 53 Jahre alte Verunglückte war bei Begehung eines nicht ungefährlichen Steiges abgestürzt, hatte sich einen Beinbruch zugezogen und mußte elend erfrieren. Die Kälte und der Schnee haben die Leiche so gut conservirt, daß man glauben kann, das Unglück sei erst vor wenigen Tagen geschehen.

— Vor kurzem erschien im Verlage der rührigen Section Rosenheim des Deutsch u. Oesterr. A. V. das vom Kunstmaler J. Bleichenweth in München gefertigte Panorama des Wetterhorns. Dasselbe besteht aus vier Theilen, kostet nur 1 ℳ und wird wegen seiner künstlerischen Zeichnung und sorgfältigen Farbenbestimmung für alle Besucher des aussichtsreichen Berges ein willkommenes Gedenkblatt bilden.

Frauen-Zeitung

Ostermorgen.

Erzählung

von

Marr Boyen.

[Nachdruck verboten.]

Klein Anne-Marie weinte wieder. Tag und Nacht lag es schon auf dem Schoß der Großmutter mit dem Fieber matt gewordenen Aeuglein, die verständnißlos in das gute alte Gesicht blickten, das sich so zärtlich zu ihnen niederbeugte.

Draußen sonte der starke Frühlingswind über die Welt, er beugte die wenigen, noch blätterlosen Bäume, die hier am Seestrand zu gedeihen vermochten, er stürmte über das Meer und ließ mächtige Wellen ihre schaumgekrönten, graugrünen Wasser gegen den Strand werfen und wieder zurückfluten, um draußen auf dem weiten Meer zu noch dräuenderer Gewalt anzuwachsen. Der Wind rüttelte an den Fenstern des Fischerhäuschens, in dem die Großmutter mit ihrem Sohn, dessen Frau und dem Enkelchen wohnte. Dort am Ofen auf der Bank lag die junge Frau und schlief, und Johann, der Sohn, war seit mehr als einem Jahr draußen auf der Fahrt nach Ostindien und hatte sein Kindchen hier noch nie mit Augen gesehen. Ob zu dieser Stunde auch ihn der Sturm umbrausen mochte? O, Sturm auf See ist so grausig! Die alte Frau bewegte die Lippen in stummem Gebet, ihr Seufzen galt dem fernen Sohn so gut wie dem kranken Kind auf ihrem Schoß.

Furchtbar tobte der Sturm. Die junge Frau fuhr erschreckt von ihrem harten Lager auf. „Mutter, ich hab' wol gar geschlafen?"

„Freilich, freilich", nickte die Alte, „wo sollst du auch die Kraft zum Wachbleiben behalten!"

Die junge Frau trat näher und beugte sich über das Kind. „Ach, Mutter, es darf uns nicht sterben! Soll Johann zurückkommen, und sein Kind liegt unter dem Rasen?"

Die Großmutter nickte wieder kummervoll, zwei Thränen fielen auf das Kind, die alte Frau konnte immer noch weinen. „Es kennt mich schon gar nicht mehr!" klagte Anne. „Mutter, ich frage nach einem Arzt."

„Wir können ihm nicht bezahlen, Anne; du weißt es, und er weiß es auch. Und die Medicin! Anne, wir haben fast nichts mehr im Schub; wer weiß, wann der Johann heimkommt! Und was wird noch alles zu zahlen sein!" sagte die Alte leiser mit einem verständnißvollen Blick auf das wimmernde Kind.

Anne richtete sich straffer auf. „Ich koche Kaffee, Mutter, und geh dann ins Wirthshaus und frag', ob der Doctor heute wieder zum kranken Knecht dort hinkommt, und dann muß er hierher; ich laß nicht nach mit Bitten."

Schweigend tranken die Frauen den heißen Trank und zwangen sich zu einigen Bissen Brot; dann küßte Anne ihr Kindchen und verließ das Haus.

Hart wehte der Sturm; er zerrte an Anne's Kopftuch und peitschte ihr die Haare um die Stirn. Es war noch früh; die Menschen schliefen ja noch in Wirthshaus und Hütten, denn der Sturm verbot heute jede Fahrt aufs Meer. Das Licht des jungen Tages lag kalt und bleifarben auf Land und Meer. Das junge Weib schauderte vor Kälte und Müdigkeit. „Ach, Johann, warum bist du so fern? Dein Kind wird sterben!" Nichts als die bange Klage lag Tag und Nacht in ihren Gedanken.

Sie ging zum nahen Seestrand, und als sie dort auf die tosenden Wasser sah, war ihr doch der Gedanke tröstlich, daß Johann wol noch in fernen Meeren weilte, vielleicht getragen von sanfter Flut. Sie sah den Himmel sich tiefer röthen; in Dunst gehüllt stieg die Sonne auf, um wieder für zwölf Stunden auf Leid und Freude der Menschheit herabzusehen.

„Bete! bete!" schien eine Stimme in Anne zu mahnen, allein das Heulen von Sturm und Wogen ließ nichts als Furcht und Verzweiflung aufkommen.

Da klang der Ton der Kirchenglocke durch alles Brausen zu dem gefängstigten Weibe hin. „Ich will zur Kirche!" Heiß quoll das Verlangen auf. Anne lief in die Dorfstraße zurück, den Blick gewandt zu dem kleinen Gotteshause, in dessen Thurm sie die Glocke sich hin- und herschwingen sah.

Der alte Küster blickte verwundert auf. „Woher so früh, Frau Braunke?" fragte er. „Wir haben doch heute Sonntag, Palmsonntag; schlimm genug, daß ich so früh heraus muß zum Läuten!"

Anne faßte seine Hand so fest, daß der Strick entglitt und die Glockentöne wie wimmernd ausklangen. „Lassen Sie mich in die Kirche, Herr Adams. „Mein Kind ist so krank; wenn es stirbt, und mein Mann ist nicht zurück" . . .

Der Küster wiegte bedauernd den Kopf. „Ja, ja, das ist Seemannsleben", sagte er, indem er die Kirchenthür aufstieß. „Es eilt nicht, Frau Braunke; ich komme in einer Stunde zum zweiten Läuten; wegen Palmsonntag läute ich frühmorgens zweimal."

Adams sah der in die Kirche Eintretenden nach, dann ging er eilends heim, um sich noch für ein Stündchen auf das ungern verlassene Bett zu legen.

Anne schritt durch die kleine Kirche, die heute zu Ehren der Confirmanden mit Kränzen von Buchsbaum geschmückt war, und warf sich an den Altarstufen auf die Knie. Und mit den Thränen, die jetzt aus ihren Augen flossen, quollen auch die Worte eines heißen Gebets über ihre Lippen. „Hilf mir, mein Gott, laß mein Kind nicht sterben; stehe mir bei, daß ich den Doctor finde, und daß er mit mir kommt und rettet mir das Kindchen!"

Wie lange Anne dort gebetet, wußte sie kaum; ein leises Klingen ließ sie endlich aus ihrer Andacht aufschrecken. War sie denn nicht mehr allein hier? Woher kam der seltsam hell und doch leise klingende Ton?

Anne schaute sich um. Da sah sie einen alten Mann im Mittelgang der Kirche stehen und dann langsam fortgehen, von dort, wo die Büchse an der Kirchenbank war, in die ja wol die Spenden für die Armen gelegt wurden. Auch Anne mußte nun geben; vielleicht fand sie nun schon Einlaß im Wirthshaus und Gehör für ihre Bitte. Als sie sich einige Schritte vom Altar entfernt hatte, sah sie vor sich auf den Steinplatten etwas glänzendes blinken, sie bückte sich und hob ein Goldstück auf, ein Zehnmarkstück; sie sah das Bild des Kaisers auf dem Gepräge. Sie schloß die Hand fest um ihren Fund, wandte sich zurück gegen den Altar und sank aufs neue an seinen Stufen nieder, das Herz geschwellt von Dank gegen Gott, der hier in seinem Hause ihr Gebet erhört, diese Gabe ihr zugewendet hatte. Kein Gedanke an ein Unrecht, das sie beging, stieg in ihr auf; sie hatte das Geld aufgenommen, das der Herrgott für sie hingelegt hatte, für sie, für das Kindchen und den fernen Vater.

Als Anne erregt die Kirche verließ, stand der Küster schon wieder zum Läuten bereit. Anne wies mit der Hand die Straße entlang auf die Gestalt eines dort gehenden Mannes. „Wer ist der Mann, er war in der Kirche?" fragte sie.

Der Alte nahm bedächtig eine Prise. „Das ist ja der Baron Wolf aus Kurland", sagte er, „der kommt alle Jahr um diese Zeit her. Sie müssen es ja doch auch noch wissen, Frau Braunke, wie, so vor ein neun oder zehn Jahren, das große russische Schiff auf den Strand lief und ging hier vor aller Augen unter mit Mann und Maus, was man so nennt, denn ein paar Matrosen kamen noch lebend ans Land und der Baron Wolf auch, aber weit mehr von der Mannschaft kam erst tagsdarauf als stille Leute an den Strand und auch der Sohn vom Baron. Ein hübscher Mensch von so ein zwanzig Jahr, tod, ertrunken. Er ist dann auch hier begraben. Sie wissen ja wol, Frau Braunke, das Grab mit dem schönen, polirten Stein, und der Vater kommt nun alle Jahr am Todestag seines Sohnes her zum Grab. Er ist dann auch immer ganz früh zur Kirche gegangen, um dort ganz allein zu sein, ich hab' ihm immer aufschließen müssen, und heute hat er nun die Kirchenthür offen gefunden und ist ohne mich hineingegangen. Am Ende hat es ihn verdrossen, daß er nun doch nicht allein war, aber davor können Sie ja nichts. Vielleicht hört er sich nun heute noch die Predigt an, da der Tag gerade auf Palmsonntag trifft; er hat auch immer Geld in die Armenbüchsen gesteckt, und mich hat er auch nicht vergessen."

Anne nickte zerstreut; das Zehnmarkstück, das sie in der Hand hielt, schien sie wie Feuer zu brennen. Sie schritt dann die Dorfstraße hinab; her sich sah sie den alten Baron gehen. Sicherlich hatte der alte Herr das Goldstück in die Armenbüchse stecken wollen, es war ihm unbemerkt entglitten, und der Klang, den das Niederfallen auf die Steinplatten hervorrief, hatte Anne in ihrem Gebet unterbrochen. Ob sie nicht den Baron auf alles dies hin ansprechen sollte? Ob er ihr aber das Geld dann lassen würde? Wenn er es zurücknähme? Wenn sie nun mit leeren Händen zum Arzt gehen müsse, ach dann, ohne ihn, zu dem kranken Kinde zurückkehren? Nein, das Geld war den Armen bestimmt gewesen, und sie war arm, ach in ihrer Betrübniß heute wol die Aermste hier im Dorf; Gott hatte diese Gabe in ihre Hand gegeben, warum sollte Anne sie zurückweisen?

So lief sie ohne weiteres Besinnen dem Wirthshause zu, vorüber an dem Baron, der auch dorthin ging, und forschte bei den Wirthsleuten klopfenden Herzens, ob dort der Arzt heute erwartet würde. Sie bekam günstigen Bescheid; schon in wenig Stunden würde der Arzt aus der Stadt eintreffen, um nach dem kranken Knecht zu sehen.

Daheim lag das Kindchen in der Wiege, und die Großmutter saß schlafend daneben. „Der Doctor wird bald kommen", sagte Anne, „und hier ist Geld." Sie legte das Goldstück, das sie noch immer in der Hand gehalten hatte, auf den Tisch. „Ich habe es in der Kirche gefunden, als ich dort gebetet hatte", antwortete sie dem fragenden Blick der Mutter.

Die Großmutter hob die Hände auf. „Anne, erbarm' dich, wer kann das dort verloren haben?" jammerte sie. Anne nahm das Tuch vom Kopf. „Vom Dorf hier sehen keins", sagte sie, „ein vornehmer Herr ist in der Kirche gewesen, der hat's wol aus der Hand gleiten lassen, als er es in die Büchse stecken wollte. Mutter, rede nichts dagegen, es war für die Armen bestimmt, und Gott hat es mir zugewiesen." Sie beugte sich über die Wiege. „Dein Doctor kommt, Kindchen", flüsterte sie.

Die Großmutter sagte nichts, sie blieb noch ein Weilchen still neben der Wiege sitzen und stand dann auf und machte sich im Stübchen zu schaffen. Zuweilen warf sie einen scheuen Blick nach dem Gelde auf dem Tisch und dann auf Anne, die ihren Schemel neben die Wiege gerückt hatte. „Was nur der Johann dazu sagen würde?" sagte sie endlich wie vorwurfsvoll.

Anne fuhr auf. „Mutter, wie kannst du mich so quälen, was meinst du mit dem Johann? Das Geld hab' ich doch aus der Kirche gebracht; der Herrgott hat ihm wol geheißen, gerade dort hinzufallen; arm sind wir doch auch, wo soll denn da eine Sünde sein?"

„Na, na", wehrte die alte Frau ab; sie schwieg wieder und sann allein mit ihren Gedanken und Zweifeln.

Endlich stand Anne auf, der Doctor mochte jetzt wol im Wirthshaus sein. Sie trat zum Tisch und nahm das Geld auf.

„Sieh mal, Anne", sagte die Alte leise und winkte sie zur Wiege, „meinst du nicht, Anne-Mariechen hätte schon ein anderes Aussehen? Sind nicht die Bäckchen wie etwas frischer? Und kein Fieber, so ganz stilles Schlafathmen. Meinst nicht, es könnte gesund werden ohne den Doctor? Vielleicht hat Gott allein dein Gebet schon erhört, und seine Güte hat nichts mit dem blanken Geld zu thun, das dir wol gar der Böse hingelegt hat zur Versuchung?"

Anne zuckte ungeduldig die Schultern. „Der Johann mag später von allem wissen", sagte sie, „er soll aber nicht sagen, ich hätte nicht alles gethan, um uns das Kind zu retten." Sie griff ihr Tuch auf und ging zur Thür hinaus.

Im Wirthshause war der Arzt schon angelangt, ein junger Doctor, der in Vertretung des Kreisarztes zum ersten mal hier ins Dorf kam. Er hörte Anne's Bitte und lächelte durchaus nicht ablehnend, als sie ihm das Goldstück in ihrer Hand sehen ließ, während sie zu ihm von Hülfe und Medicin stotterte.

Unter Anne's Führung ging er zu der kleinen Kranken. Seinem Scharfblick entging es nicht, daß Anne-Mariechen entschieden schon im Ueberwinden ihrer Beschwerden sei und einer baldigen Wiederherstellung der Kleinen jetzt nichts mehr im Wege stünde, allein er war ein junger Arzt, der sich genöthigt sah, den Verdienst zu nehmen, wo er sich ihm bot. So verschrieb er eine Medicin und versprach, dieselbe selbst mitzubringen, da er wol gegen Abend noch einmal aus der Stadt herkommen müßte; er gab verschiedene Verhaltungsmaßregeln, sprach von Hoffnung auf Genesung und nahm das Goldstück an sich, um die zu beschaffende Medicin davon gleich zu bezahlen.

Mit allem Eifer kamen die beiden Frauen seinen Anweisungen nach, allein sonst wollte kein rechtes Gespräch zwischen ihnen gedeihen; sie sprachen nicht von ihren neuen Hoffnungen, sie freuten sich nicht gemeinsam, als Anne-Mariechen ihnen unerwartet zulachte, wie sie schon seit langen Tagen nicht mehr gethan hatte. Ja, die Großmutter fühlte sich sehr bedrückt. War es nicht ganz erschrecklich, daß Gott hier Genesung geschenkt hatte, noch ehe eine Medicin gebraucht war? Wozu war denn das Geld unterschlagen worden? Unterschlagen! ein Wort, so schlimm wie gestohlen. Nun hatte der Doctor es mitgenommen; es konnte nicht mehr in die Büchse gesteckt werden, für die es bestimmt gewesen; was nicht der Apotheker nahm, würde der Doctor haben wollen, und wie sollte es wol möglich werden, so viel zu sparen, um das Geld zu ersetzen?

Der Arzt aus der Stadt kam doch erst am andern Morgen wieder. Er war sehr zufrieden mit dem Erfolg seiner Anordnungen, streichelte die Kleine, als sie vergnügt dem vorgehaltenen blanken Stockknauf entgegenkrähte, und befahl einen gegen die erste Vorschrift verminderten Gebrauch der mitgebrachten Medicin. Dann legte er einen Thaler auf den Tisch, sprach vom Preise der Medicin, von seinem zweimaligen Besuch, der weiten Fahrt und verließ das Häuschen mit der Versicherung, daß Gefahr und Sorge um die Kleine nun wol vorüber seien.

Wieder schwiegen die Frauen, als sie nun allein waren. „Mutter", sagte Anne endlich bittet, „es ist ja fast, als wolltest du dich nicht freuen, daß die Kleine besser ist."

Die Alte seufzte. „Ja, ja", sagte sie, „und ohne Medicin und Doctor, allein durch Gottes Gnade."

Anne küßte das Kindchen. „Ich will ins Wirthshaus zum fremden Baron", sagte sie hastig, „ich will ihm alles sagen, ich will ihm den Rest des Geldes hier zurückbringen;

ach, gewiß, er wird nicht schelten; er hat doch auch die Noth gehabt, ein Kind sterben zu sehen, ohne helfen zu können."

Anne ging und kam bald zurück. „Er ist fort, der Herr, vor einer Stunde ist er fortgefahren", sagte sie bedrückt und legte den Thaler auf das Fensterbrett.

Und dort blieb das Geldstück liegen; die Frauen erwähnten seiner nicht, sie blickten nicht nach ihm hin, und doch war das Bewußtsein seines Vorhandenseins ihnen zu jeder Minute gegenwärtig; es drängte sich lähmend in jedes Gespräch, es dämpfte alle rechte Freude an dem stündlich wehler und freudlicher werdenden Kindchen, es füllte das Haus mit den Schatten von begangenem Unrecht, das sich nicht wieder gut machen ließ.

Als am Morgen des Grünzonnerstags die Glocken zur Kirche riefen, drang die Großmutter in Anne, daß diese zur Kirche gehen sollte. „Geh hin, trag deine Sorge dem Herrgott vor", mahnte sie, „und wirf wenigstens den Thaler dort in die Büchse."

So ging Anne zur Kirche. Der Sturm der vergangenen Tage hatte sich gelegt, vom blauen Himmel lachte die Sonne auf die knospende Natur, in den Bäumen des Friedhofs, der die Kirche umgab, sangen schon die Vögel.

Anne konnte gar nicht zu rechter Andacht kommen; die Sonnenstrahlen, die durch das Kirchenfenster fielen, flimmerten gerade auf der Stelle, von der sie das Geldstück aufgenommen hatte. Endlich war die Predigt aus, die Leute verließen die Kirche. Als letzte verließ Anne ihren Platz; sie trat dann zu der Büchse, für die das Geldstück bestimmt gewesen war, und ließ den Thaler hineinfallen. Sie betrachtete die Büchse, ja, die war doch sonst roth angestrichen gewesen, und jetzt war sie ja grün. Die Buchse für die Armen war doch auch sonst nicht hier so nahe am Altar gewesen, was stand denn auf dieser hier geschrieben? „Zur Rettung der Schiffbrüchigen", stand darauf. Dahinein hatte der alte Baren seine Gabe legen wollen, um fremde Noth zu lindern im Andenken an die eigenen Schmerzen.

Nachdenklich verließ Anne die Kirche. Draußen sah sie zu ihrer Verwunderung noch fast alle Kirchenbesucher zusammenstehen. Die Leute hoben die Hände und schüttelten die Köpfe, als hätten sie unglaubliche, böse Nachrichten zu hören bekommen. Sie alle wandten die Köpfe gegen die näherkommende Anne und wichen doch schweigend zur Seite, als die junge Frau sie erreicht hatte. Auch der Pfarrer war noch in seinem Ornat bei den Leuten stehen geblieben, er hatte mit dem Schulzen gesprochen, der ihm aus einem Schriftstück Mittheilung gemacht zu haben schien.

Als der Pfarrer Anne's gewahr wurde, trat er auf sie zu und bot ihr in feierlicher Weise die Hand. „Lassen Sie uns zusammen nach Hause zu Ihrer Mutter gehen, Frau Braunke", sagte er und grüßte abschiednehmend die Leute.

Anne sah dem Pfarrer fest ins Gesicht; die Feierlichkeit, mit der er zu ihr von seiner Begleitung sprach, mehr noch die Art und Weise der andern Leute, die alle wie in scheuem Mitleid zu ihr hinblickten, griff ihr ans Herz. Ob der Pfarrer schon wußte, daß sie dem Opferkasten etwas vorenthalten habe? Ob deshalb auch niemand von den andern sich getraute, an sie heranzutreten zu einer Begrüßung oder einer Frage nach dem Kind?

Doch der Pfarrer sprach jetzt im Weiterschreiten zu Anne von dem Kindchen daheim, von dessen Erkrankung und Genesung und davon, daß man dankbar für solche Gnade sein müsse, um dann auch Kraft zu finden, neue schwerere Prüfungen und Schicksalsschläge in Ergebung zu tragen.

Das junge Weib ging schweigend neben ihm her, immer stärker erfüllt von einem unbestimmten Grauen vor dem, was des Pfarrers weitere Rede ihr noch bringen würde. Als sie im Begriff waren, in Anne's Häuschen einzutreten, hielt der Pfarrer die junge Frau noch einen Augenblick zurück. „Seien Sie stark, Frau Braunke, ich bringe Ihnen und der alten Mutter schlechte Nachrichten von Ihrem Manne", sagte er.

Anne schloß die Augen wie schwindelnd; sie wurde todtenbleich und athmete schwer. Sie öffnete rasch die Thür und schritt vor dem Pfarrer ins Haus, sie trat in das Stübchen, in dem die Großmutter das Kind wiegte, und schritt an beiden vorbei zu der anstoßenden Kammer. „Der Herr Pfarrer kommt, Mutter", sagte sie mit leiser, harter Stimme, „der Johann ist todt." Sie nahm keine Notiz von dem Aufschrei der alten Frau; sie trat in die Kammer und schloß die Thür hinter sich zu.

Und in der Stube sagte der Pfarrer der laut jammernden alten Frau, was er zu sagen gekommen war. Die Ahnung Anne's, daß Johann todt sei, hatte sie nicht getäuscht. Im Wetterthurm der letzten Tage, nahe der heimatlichen Küste, hatte Gott das Leben Johann's und vieler wackeren Seeleute gefordert. Sturm auf See und Brand auf See zugleich, das tüchtige Schiff zerstört und zerschellt, die leitbare Ladung vernichtet, die Rettungsboote von der wütenden See verschlungen, Leichen und Schiffstrümmer das einzige, was von dem stolzen Handelsfahrer an Land gekommen war.

In solchem Leid ist es schwer, Trost zu spenden. Die alte Frau, die den Sohn in kurzem erwartet hatte, konnte es nicht fassen, daß er nie zurückkehren sollte, nie mehr zu ihr, ach nie mehr zu seinem jungen Weibe, zu seinem unschuldigen Kindlein!

„Anne, der Herr Pfarrer will gehen", mahnte endlich die Weinende an der geschlossenen Kammerthür, doch kein Laut antwortete ihr. „Sie müssen ihr Zeit lassen", begütigte sie der Pfarrer, „ein junges Herz beugt sich schwer unter solche Rathschlüsse Gottes."

Noch eine lange Zeit saß die alte Mutter mit ihrem Schmerz allein; sie erschrak, als sie dann Anne aus der Kammer heraustreten sah. Keine Thräne hatte dort das heiße Weh gemildert; in dem starren, todtbleichen Gesicht brannten die dunkeln Augen wie Kohlen, und die weißen Lippen waren fest aufeinandergepreßt.

„Anne", jammerte die Mutter und wollte die schweigende Frau in ihre Arme nehmen. Doch Anne machte sich frei, sie ging zur Wiege, nahm die Kleine auf und sah ihr lange in das friedlich lachende Gesichtchen. „Ja, du und ich, wir haben ihn umgebracht", sagte sie dann und legte das Kind in die Kissen zurück; „um deinetwillen habe ich das Geld genommen, aber durch meine Hand ist der Unsegen gekommen. Für die Schiffbrüchigen war das Geldstück bestimmt, Gott hat mich rasch belehrt, was das heißt, die Schiffbrüchigen zu beerben."

„Um Gottes willen, Anne, wie kannst du so reden? Was kannst du unserm Herrgott an? Was bestimmt war, das mußte geschehen. Wir Fischersleute wissen, was Unglück auf See heißt, aber auch auf dem Lande kann der Tod den Menschen jede Stunde betreten. Mach' dir den Jammer nicht leicht mit solchen Gedanken; komm, mein' mit deinem armen Waisenkind, mein' auch mit mir, es ist so hart, so hart, einen lieben Sohn zu verlieren!"

Aber die vielen Thränen der Alten machten Anne's Augen doch nicht weinen. Nichts als Aechzen und Seufzen, kein Wort kam über die zusammengepreßten Lippen, nur die einem Aufschrei gleiche Bitte, keinen, keinen Nachbar und Bekannten ins Haus zu lassen, von denen jetzt alle kommen wollten, um von dem grausigen Ereigniß zu sprechen. Der Tag ging hin und die Nacht, Anne blieb wortlos, sie nahm das Kind in der Nacht zu sich ins Bett, und die Großmutter, die selbst keinen Schlaf fand, hörte sie dort immer zu der Kleinen flüstern, Bitten, Vorwürfe, ja wol auch gar Drohungen, die dann in Küssen endeten.

Der neue Tag brachte eine Frühlingsluft, als wollte die Welt Pfingsten und nicht erst Ostern feiern, aber die Glocken läuteten zum Charfreitag, und das betrübte Herz der alten Frau fand keinen Trost im Gedanken an den Tod und das Sterben jetzt und an jenem geheiligten Tage vor langen Jahrhunderten.

Der gute Pfarrer kam auch heute wieder nach der Predigt, um die Frauen zu sehen, aber nur die Großmutter mochte seine milden Trostworte anhören. „Lassen Sie sie gewähren", mahnte der Pfarrer beim Weggehen, „die junge Seele soll sich mit ihrem Schmerz in ihrer Weise abfinden."

Die Großmutter rang im stillen die Hände. Wo sollte das hin mit der Anne? Sie weinte nicht, sie ging in dem kleinen Haushalt umher, ordnend und schaffend, und wenn die Alte eins oder das andere der vor sich hin gemurmelten Worte verstand, so hörte sie Anne von nichts sprechen als von Gottesgericht und von schwerer Verschuldung, und das Kindchen ward geküßt oder wie mit Schauder fortgewiesen, gleichviel es weinte oder lachte.

Der nächste Tag ließ schon die Verheerungen sehen, die die durchwachten Nächte, die durchsorgten Tage in Anne's blühendem Gesicht angerichtet hatten. Noch immer ging Anne in starrer Schweigsamkeit umher; sie horchte kaum auf, wenn die Mutter doch davon erzählte, was ihr die Leute über die eingegangene Unglücksnachricht zugetragen hatten. „Ach, Mutter, es ist ja eins, ob ihn die Flucht vor dem Feuer oder das Sinken der Boote ins Meer gebracht hat, er ist todt und kehrt nie mehr heim"; mehr als das sagte Anne nicht. Doch als die Abendschatten sich auch auf diesen Tag niedersenkten, schien die starre Ruhe einer peinigenden Unruhe zu weichen. „Wenn er am Land gestorben wäre", klagte Anne jetzt, „wenn ihm, selbst todt, die Wellen nur an Land gebracht hätten, so könnte ich doch bei ihm im Tode sein."

„Denk' nicht an Sterben", mahnte die Alte weinend, „denk' doch an das Anne-Mariechen. Was soll denn aus dem Kinde werden? Ich leb' ja doch auch nicht mehr lange."

Anne preßte das Kind heftig in ihre Arme und sah ihm lange in das unbewußte Gesichtchen, legte es dann in die Wiege und richtete sich bedächtsam auf, als gälte es, neue Entschlüsse zu fassen. Da hob die Großmutter die Hände in Dank empor; gewiß, die Anne fühlte nun doch, daß sie jetzt Vater und Mutter zugleich dem Kinde sein müsse, und mit der ernsten Verantwortung würde auch der Muth zum schweren Weiterleben kommen.

So fand die alte Frau denn heute Nacht die Kraft, alle Sorgen Gott anheimzugeben und einen langen Schlaf zu thun. Sie schlief und hörte nichts von dem, was um sie her vorging.

Anne aber konnte nicht schlafen. O, die nagende Sehnsucht nach dem geliebten Manne, der niemals wiederkehren sollte! Fortgerissen aus dieser Welt, fortgefrißt von den erbarmungslosen Wassern, gebettet in den ewig treibenden Sand des Meeresgrundes!

Das bekannte Seufzen und Schwellen, das die am nahen Strand sich brechenden Wellen in der Stille der Nacht hören ließen, wurde auch zu dieser Stunde von dem schlaflosen Weibe vernommen, doch der gewohnte Laut schien heute wie in verständlichen Worten zu klingen, die sie hinauslocken suchten zu dem großen wogenden Leichentuch, das ihren letzten Gatten deckte. „Ich komme, Johann, ich komme!" antwortete endlich das geängstigte Herz.

Anne erhob sich von ihrem Bett, auf das sie sich noch in allen Kleidern geworfen hatte, sie nahm den faltigen, warmen Mantel von der Wand und hüllte sich hinein, sich und das fest schlafende Kindchen, das sich, ohne zu erwachen, von den Mutterarmen aus seinen Kissen nehmen ließ. Leise klirrte die Hausthür; die Großmutter hatte nichts von dem Fortgehen der beiden gemerkt.

Draußen lag der erste fahle Tagesschein auf der Welt; die Sonne war noch nicht aufgegangen. Anne ging nicht durch die Dorfstraße, sie durchschritt einen Haferacker und war in wenig Minuten am Meeresufer.

Im Osten zeigte eine matte Färbung des Himmels schon den nahen Aufgang der OsterSonne an, leise zog der kühle Morgenwind über die fast unbewegte große Meeresweite, die kalt war rein, wie sie wol in den ersten Schöpfungstagen gewesen sein mochte.

Mit heißen Augen sah Anne auf die weite Fläche. Ach, nach welcher Seite hin sollte sie blicken, um dem Verlorenen sich näher zu fühlen? Dort am Horizont zog der Rauch eines Dampfers entlang, der sichtlich nahe kam; Anne glaubte sogar zu erkennen, daß es der kleine Dampfer von der Lootenstation sei. Ach ja, auf allen Meeren führen die Menschen und kehren zur Heimat wieder, nur ihr wurde der geliebte Mann nie wiederkehren. Die kleinen, aus Ufer rollenden und zurückweichenden Wellen schienen deutlich lockend zu flüstern: Wir kommen von ihm, wir tragen dich zu ihm; komm, vertraue dich uns an!

Anne drückte das Kind fester an sich. „Wir wollen zu ihm, Kindchen", flüsterte sie, „ich nehme dich mit zum Vater."

Ein hellerer Schein zuckte am östlichen Himmel auf wie die Zacken einer Strahlenkrone. Als Kind hatte Anne einmal die OsterSonne aufgehen sehen, ach, oft genug mit ihren Geschwistern Johann, der dann ihre Mann geworden war. Sie glaubten fest daran, daß die OsterSonne anders als alle Tage jemals aufgehe; wie mit einem Sprung war sie plötzlich da, und wer dann rasch einen Wunsch auf der Zunge hatte, der durfte hoffen, daß er erfüllt werde.

Anne drückte wieder ihr Gesicht an das schlafende Kind. „Ein Wunsch, nur einer, und nie wird er erfüllt!" schluchzte sie. „Komm, Kindchen, wir wollen die Sonne nicht erwarten, wir wollen ihr entgegenspringen."

Anne erhob sich von der Sandwehe, auf der sie gesessen hatte; dort, wo nahe am Strand die vier Warnungspfähle im Wasser standen, dort war, sie wußte es wohl, das Loch im Strandbeden, wo das Wasser dem Hineinfallenden gleich bis über den Kopf ging.

Aber die heftige Bewegung hatte das schlafende Kind geweckt, seine Stimme rief nach Nahrung, und seine Händchen zerrten an den Mantelfalten.

Und das klägliche Weinen ließ die Mutter in ihrem Plan einhalten. „Nein, hungerig sollst du nicht aus dieser Welt scheiden", tröstete Anne, „ein paar Minuten haben wir ja wohl noch Zeit."

Sie setzte sich nieder und tränkte das Kind, sie hielt sein warmes Händchen gegen ihre Lippen, während die schweren Thränen langsam, aber nicht mehr so bitter über ihr Gesicht rollten. „Trink nur, trink dich nur satt", weinte sie leise und sah starren Auges auf die vier im Wasser stehenden Pfähle, an deren grünlichem Holz die Seetangzweige sich im Spiel der Wellen bewegten.

Ein heller Möwenschrei lenkte den Blick Anne's unwillkürlich nach der andern Seite; da sah sie die glühend rothe Sonnenscheibe schon fast ganz über dem Wasser stehen; nur ein kleines Streifchen war noch unsichtbar. „Es ist Zeit, Anne-Marie", keuchte die junge Frau. Sie wollte die Falten des Mantels enger um die Kleine ziehen, aber diese hielt sie fest gepackt, jauchzte hell auf vor Jubel und lachte die Mutter mit den großen blauen Augen des Vaters an. Die so wie eben jetzt war es dieser klar geworden, wie sehr das Kind dem Vater ähnlich sei. „O, mein Herrgott!" flehte Anne und hob wie verzweifelt die Augen zum Himmel.

Da stieg die OsterSonne vollends aus dem Meer empor. Sank die glänzende Fläche plötzlich, oder hatte der rothe Sonnenball wirklich einen Sprung gethan? Die OsterSonne stand plötzlich voll und ganz am Himmel. Anne fand keine Zeit, nach den unheimlichen Pfählen dort im Wasser zu sehen, sie fiel, wie von unsichtbarer Hand gebeugt, in die Knie, und ihre Lippen fanden den rechten Wunsch, das rechte Gebet für diese Stunde: „Erhalte mir, mein Gott, mein Kind, und hilf, daß ich es zu einem guten Menschen erziehe."

Die Spannung ihrer Seele war zu gewaltig gewesen; langsam sank Anne vollends zur Erde, mit ihrem letzten Bewußtsein sicherte sie das Kind, dann schwanden ihr die Sinne. Sie fühlte nicht die Liebkosungen der jungen Morgenwinde, sie hörte nicht das Lauten des Dampfers, der dort am großen, ins Meer gebauten Anlegesteg lautete, sie vernahm nicht die Klänge der Kirchengloden, sie lag ohne Verständniß für dieses Leben, als sei sie todt.

Die Großmutter daheim schlief bis lange über die gewohnte Zeit, sie schlief fest und hatte schwere Träume; es kamen so viele Leute und wollten den Sarg für den Johann bringen, sie rochten an der Thür, sie rüttelten an dem Fenster, aber sie durften ja nicht hinein, der Johann sollte ja nicht todt und nicht begraben sein.

„Anne! Anne!"

Wer rief? Die alte Frau fuhr auf, verwirrt und betäubt durch das Rütteln am Fenster. Das waren ja wol die Leute mit dem Sarg.

„Anne! Anne!"

Die Bettdecke flog zurück, die Großmutter war wach geworden. Herr des Himmels, gnadenreicher Gott! das war ja des Johann's Stimme! Da stand der Johann vor dem Fenster im Schein der OsterSonne und nickte der Mutter zu.

Der Dampfer von der Lootenstation hatte den Vermißten ans Land gebracht, der Johann war nach langer Noth im sturmgepeitschten Wasser doch noch gerettet worden.

Und während die Mutter mit zitternden Händen schon zum Fenster hinaus das liebe Haupt des Sohnes umfaßt hielt, kam um die Hausecke Anne heim mit ihrem Kind im Arm, gefaßt und gottergeben, und sah nun vor sich die leibhaftige, unerwartete Ostergabe aus des Allmächtigen Händen.

Moden.

Toiletten für die Frühjahrssaison. Einige vorauseilende Vorboten zu den gewiß mit eleganter Einfachheit, aber immer noch reizenderer als bisher generell den Toiletten für die ersten Frühjahrssaisonen werden vielen unserer Leserinnen willkommen sein, überdies haben sich diese Anzüge auch vortrefflich zu Promenaden und Besuchsvisiten verwenden lassen.

A. Reizendes Frühjahrskleid aus mandelgrünem Tuch und grünem Sammt.

A ist ein reizendes Frühjahrskleid aus mandelgrünem Tuch und grünem Sammt. Der Rock, der in halber Höhe mit einem handbreiten, in gleichen Zwischenräumen oben und unten ausgezackten breiten Sammtstreifen besetzt ist, hat einen etwas schräg von rechts nach links laufenden Schluß und ist mit dem rechten Vordertheil mit einem breiten, mit gerieftem Seidenmusselin überzogenen Revers versehen; ein Gürtel schließt mittels einer großen Goldagraffe. Die engen Aermel haben auf den Schultern schmale Falten und kleine Sammtepauletten, unten sind sie in der Mitte und sie mit großen Sammtstreifen und Falteneretten ausgeputzt und fallen am Ende bärtenartig über die Hand. Der gleich dem Revers mit einer schmalen Krause von Seidenmusselin garnirte Mediciskragen ist von violettem Sammt, der hohe Stehkragen aus Seidenmusselin. Hierzu ein manschettenartiges Tüllhut mit barrettförmigem losen Sammtstoff und violetter Straußfeder. — Das sehr geschmackvoll gemachte Kleid C ist von silbergrauem Kaschmir und auf dem Rock mit einem vorn und hinten schürzenartig aufgesetzten Volant von moosgrünem Sammt garnirt, über dem noch zwei schmale moosgrüne Sammtbänder hinlaufen. Die Taille ist im Rücken anliegend und bildet vorn eine Kreuzweis übereinandergelegte Bluse, deren gestickte Revers ebenso wie die unter dem Atlasgürtel verschwindenden Schößchen und die Manschetten mit schmalen moosgrünen Sammtbändchen besetzt und mit einem Plüschvolant von moosgrünem Atlas eingefaßt sind; auch der Kragen ist von letzterem, oben ein wenig aufgestellter Aermel ist mit Sammtband und Atlasschleife verziert. Die Revers deuten sich über einem weißen Battistchemisette; der Kragen, der Gürtel und die Manschette sind aus moosgrünem Atlas hergestellt, und der runde graue Strohhut hat einen Randrumpf von moosgrünem Sammt und ist mit einer moosgrünen Atlasschleife mit Straußschmale und vier grauen Straußfedern ausgeputzt. — Das für junge Mädchen geeignete zierliche Costüm D aus feinem haselnußbraunen Tuch ist einem vorn völlig glatten, rückwärts in tiefe Falten gelegten Rock, der an der linken Seite mit einem schmalen weißen Tuchpaniel verziert ist, neben dem oben zu beiden Seiten runde Knöpfe und Schmuckschlingen angebracht sind. Die Jackentaille ist im Rücken anliegend, mit schmalen Schooßen versehen und wird durch einen weißen Ledergürtel gehalten, der durch ersten an den Seitentheilen befindlichen Schlitz geht und vorn mit einer Silberschnalle schließt. Die lose hängenden Vordertheile sind ebenso wie die seitliche Ordnung mit weißem Tuch eingefaßt, die glatten Ellbogenärmel haben an den Schultern kleine Puffen. Ueber den umgelegten braunen Sammtkragen fällt ein zweiter Kragen von weißem Tuch; die Jacke schließt vorn mit Knöpfen und Schlingen. Den haselnußbraunen Strohhut schmücken ein braunes Sammtband, weiße Gänsefedern und Taubenflügel.

D. Costüm aus braunem haselnußbraunem Tuch mit weißem Tuchbesatz.

Toiletten für die Frühjahrssaison.

Neue Frühjahrsmäntel. — Die nachstehenden Abbildungen zeigen einige der neuesten Formen von modernen Frühjahrsmänteln. Fig. 1 ist ein Mittelding zwischen Paletotmantel und Jacke und eignet sich der kürzeren Façon halber besonders gut für ältere oder weniger nicht mehr ganz junge Damen, da der Mantel über drei sehr elegant gemacht ist. Er besteht aus schwarzer Grosgrainseide mit reichem Besatz von Jettperlen oder schöner Passementerie und ist im Rücken anschließend nach Art eines halblangen Jacketts, während die Schultern und Vordertheile eine lange Pelerine bilden. Den Hals umgibt ein hoher, ebenfalls mit Perlen oder Passementerie verzierter Mediciskragen, und als Futter des Manteletts ist schwarzer Atlas verwendet. Hierzu ein runder Hut aus Rittergrünfilz, schwarzer oder grauer Faille, mit einem großen Tuff Pfauenfedern und einer Paradiesvogelagraffe geziert. Ein kleinerer Art ist das Fig. 2 dargestellte praktische, im Regenwetter oder die Reise benutzbare Mäntelchen aus leichtem, braun, grau und gelb karrirtem schottischen Tartan. Das Futter ist mit grauem Seidenmusselin gefüttert, und um die Schultern herum eine Pelerine mit Fransenbesatz, den Hals umgibt ein hoher, [illegible] Kragen. Das [illegible] ist mit dunkelgrünem Sammt [illegible] garnirt. — Recht graziös und [illegible] erscheint die Mantille Fig. 3, die bedeckt aus grasgrüner Faille, die mit Jettperlen benäht ist, und sowol die Schultertheile wie die Mantille selbst und ihre langen, viereckig zugeschnittenen Enden sind mit breiten Rüschen von graugrünem Seidenmusselin garnirt. Der ganz mit Jet [illegible] besetzte Mediciskragen ist mit einer breiten Krause von Seidenmusselin verziert. Die Mantille ist von hellem Seidenstoff gefüttert, weil sie zu dem grasgrünen Tuch- oder Kaschmirkleide passen soll, sehr fein oder ebenfalls gut aus schwarzer Faille mit schwarzem Rüschenbesatz.

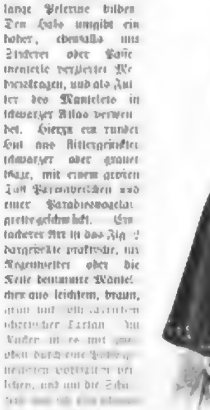

Fig. 1. Jacket-Pelerine aus schwarzem Grosgrain mit reichem Jettperlenbesatz.

Fig. 2. Mäntelchen aus leichtem wollenem Tartan für die Reise oder regnerisches Wetter.

Neue Frühjahrsmäntel.

Fig. 3. Mantille aus grasgrüner Faille mit Besatz von Jettperlen und breiten Seidenmusselin-Rüschen.

Schottischkarrirte Gewebe aller Art spielen unter den neuen Stoffen eine sehr bevorzugte Rolle, und namentlich die hier und die in zarten, gemischten, schattirten und feine ineinander verschwimmenden Farben ausgeführten Carreaux, deren Form bald klein, bald groß, bald gerade, bald schräg und weniges auch vielfach als länglich verschobenes Quadrat endigend. Man stellt diese Muster in den verschiedensten Stoffen her, nicht bloß in glattem, gerepptem und storrig gewebtem Wollstoff, sondern ebenso auch in Taffet, Foulard, Leinen und Baumwollbatist, Seidencrêpon und gedrucktem Mabelin oder Zanz, feinem Flanell, Cheviot u. s. w. Neu eingeführt sind in Englisch verschobenen Carreaux gemusterten Seidenstoffen farbig man besonders die reizenden Blumenarten, während die in ganz matten Farben ausgeführten schottischkarrirten Gallitoffe zu Ueberröcken für die einfachen Costüme mit vorn offener Jackentaille verwendet werden. Aus den schönen carrirten Seidenstoffen verfertigen die eleganten Schneiderinnen allerhand überraschend geschmackvolle Toiletten herzustellen. Wir erwähnen beispielsweise ein Kleid aus lavendelroth und schwarz carrirtem Zarah, dessen Carreaux die Größe von 1 Cmtr. hatten. Der Rock war derartig in dichten Falten plissirt, daß seine Oberfläche völlig schwarz erschien und das Roth nur bemerkbar wurde, wenn die Falten sich bei der Bewegung der Trägerin des Kleides ein wenig öffneten. Auch die Taille war in gleicher Weise plissirt und mit einem breiten viereckigen [illegible] Kragen von rothem Zarah verziert, der mit einem schmalen Plüschvolant aus schwarzem Seidenmusselin eingefaßt war, ein schmales Schooßchen von plissirtem Seidenmusselin mit rothem Zarahfutter umgab die Hüften, und die Aermel bestanden aus gerechtem Seidenmusselin über rother Zarahunterlage. Aehnlich war auch ein Kleid aus schwarz und weiß carrirtem Taffet gemacht und mit weißer, mit Jet- und Flitterstickereien verzierter Seide ausgeputzt.

Fig. 4. Langer Plüschmantel aus grauem Kaschmirdoppelplüsch.

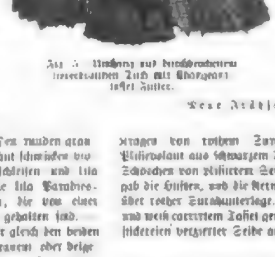

Fig. 5. Umhang und Kragenbesatz von [illegible] Tuch mit Chenillestickerei und Besatz von [illegible] Seidenmusselin.

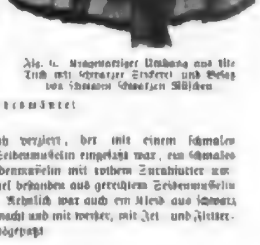

Fig. 6. Kragenartiger Umhang aus [illegible] Tuch mit schwarzer Stickerei und Besatz von schmalen schwarzen Rüschen.

Neue Frühjahrsmäntel.

Bad Reinerz.

Du gelnes Thal, wer je in Deinen Gründen
Der milden Braut Erquickung fand,
Soll Deinen Preis mit hellen Cymbeln künden

So sang im August 1869 zum hundertjährigen Jubelfeste der kalten Quelle des Bades Reinerz Carl von Holtei, der bekannte schlesische Dichter, dessen hundertjährige Geburtstagsfeier am 24. Januar d. Js. in weitesten Kreisen freudig begangen wurde und der als Kurgast das Bad oft besucht und seine Schönheit in vielen Gedichten verherrlicht hat. In der That er hatte allen Grund dazu! Umgeben von meilenweiten Nadelholzwäldern, umschlossen von Bergrücken und Bergkegeln liegt dasselbe eingebettet im Thale wie eine Idylle und wie ein glänzendes Schmuckstück umfaßt von der geheimnißvollen Nacht des Fehrenwaldes. Mitten durch das Thal fließt die wasser- und forellenreiche Weistritz, hurtig wie ein ächtes Gebirgskind, eine natürliche Ventilation befördernd. Neben der östlichen, allseits gerundeten, würzigen Höhenluft (465 Mtr.) sind 3 Trink- und 6 Badequellen im Gebrauch, sowie jodeisenhaltiger Mineralmoor, der zu Bädern verwendet wird. Reinerz hat eine der größten Milch- und Molkenanstalten, in welcher Kuh-, Ziegen-, Schaf- und Eselsmilch, Schaf- und Ziegenmolken, Kefyr etc. abgegeben und in großen Mengen getrunken werden. An das mit allem Comfort der Neuzeit ausgestattete Badehaus für alle Arten von Bädern, reiht sich als Erholungsstätte das Palmenhaus und an dieses das 4 große und 2 kleine Säle enthaltende Douchehaus an. Die mit einem Concertsaale ausgestattete Wandelbahn ist 300 Fuß lang und gewährt bei Regenwetter einen genügenden Raum zum Promeniren. Reinerz ist eines der meistbesuchtesten Bäder Schlesiens, mit einer Frequenz von ca. 8000 Personen, und angezeigt bei Anlage zu Tuberkulose, chronischen Magen und Darmcatarrhen, Blutarmuth, Nervenkrankheiten, Frauenkrankheiten, Körperschwäche, sowie rheumatischen und gichtischen Leiden. Eine Hochquellenleitung ist im Bau begriffen, ein neues zeitgemäßes Krankenhaus, sowie Kurhaus und elektrische Beleuchtung sind in Vorbereitung.

Bad Reinerz

1. Blick von der Forstfeierende 2. Wandelbahn. — 3. Bad Reinerz (Südwestlicher Theil). 4. Palmenhaus. 5. Wandelbahn (Nördlicher Theil). — 6. Douche-, Palmen- und Badehaus

Der Fango und die Fangokuranstalt in Berlin.

Es ist bekannt, daß neben den großen Hauptwundern und einzigen Reizen des gelobten Landes Italien noch hundert und aberhundert Schönheiten mehr im Verborgenen ihr köstliches Dasein fristen, dergestalt, daß der breite Strom der Alltagsreisenden achtlos daran vorüber rauscht, zur Freude derer allerdings, die im Auskosten solcher intimeren Dinge ihren Genuß suchen und finden. Im allgemeinen folgt man den Routen des Reisebuches. Eilends geht die Fahrt von Stätte zu Stätte, wo Natur und tausendjährige Kultur das Herrlichste vollbracht. Was dazwischen liegt, wird ignorirt. Vielleicht, daß man, während der Zug dahinrast oder auch — was ja in Italien nicht selten — dahinschleicht, einmal aufschaut, wenn eine üppige Landschaft sich lachend dehnt oder ein wohlgeformtes Gebirge sich erhebt und im Bädeker nachforscht, was das da ist. So mag es wohl solchen Reisenden geschehen, die von Venedig weiter eilen über Padua nach Bologna. Bald hinter Padua erhebt sich eine Gebirgskette von schönen Formen. „Die Colli Euganei" belehrt das gesprächige Reisehandbuch, die euganeischen Hügel. Hier lohnte es sich Rast zu machen, sobald der Schaffner in seiner langgezogenen Art ruft: „Battaglia". Wer wandern und schauen will, fände hier reichlichen Lohn. Und wer weiter südlich Genesung sucht von etwelchen Leiden und Gebrechen, dem könnte vielleicht schon hier geholfen werden. Denn fiel im Boden hausen vulkanische Mächte. So furchtbar sie sind, wenn sie in zerstörender Wuth vorbrechen, so senden sie in dieser Gegend doch heilende und schmerzenstillende Stoffe hervor, warme Quellen, heiße Dämpfe und einen eigenartigen Schlamm.

Die Bekanntschaft mit diesem Schatze des vulkanischen euganeischen Gebirges im allgemeinen und den Thermen von Battaglia im besonderen, ist nicht neu. Das Alterthum, das Mittelalter und die folgenden Jahrhunderte wußten um die Heilkraft der Thermen und früher oder später entstanden dort die Kurzwecken dienenden Orte: Abano, das schon im Herkules-Mythus seine Rolle spielt, Montegrotto, Montegrotone, San Pietro, Montagnone. Battaglia liegt nicht sehr fern von Padua. Anmuthig an einem schiffbaren Kanal gebettet, der die Brenta mit der Etsch verbindet, und von einer drei- bis viertausend Köpfe zählenden arbeitsamen und intelligenten Bevölkerung bewohnt, bildet Battaglia heute einen reizvollen Badeort, der jedwede Forderung der modernen Zeit erfüllt. Mag aber die größere Zahl der Kurgäste, die dort gegen mannigfaches Uebel (Gicht, chronischen Rheumatismus, Skrofulose, Anämie in Folge von Lymphdrüsenschwellungen, Herzkrankheiten, Rhachitis, Frauenkrankheiten u. s. w.), die in unterirdischer Glut gekochten Bäder nimmt oder die in einer phantastischen Grotte zauberisch aufsteigenden Dämpfe auf die kranken Organe wirken läßt, aus Landesgeborenen bestehen, so hat der schon erwähnte vulkanische Schlamm von Battaglia, unter der italienischen Benennung „Fango" eine weit über Italien hinausgehende Berühmtheit erlangt, da er sich zur Ausfuhr vortrefflich eignet und deshalb in großen Mengen exportirt wird. Sein Ruf ist so alt, wie der der übrigen Heilprodukte der euganeischen Berge. Der Fango ruht auf dem Grunde kleiner Seen und ist gleich dem Wasser und Dämpfen vulkanischen Ursprungs. Betrachtet man nämlich die Oberfläche der Teiche von Battaglia, welche in dem wunderherrlichen Parke des dem Ort überragenden Schlosses St. Elena malerisch versteckt sind, mit aufmerksamem Auge, so sieht man von Zeit zu Zeit Blasen emporsteigen. Diese Blasen treiben minimale Theilchen einer bläßlich graubraunen Masse hervor, welche alsbald wieder auf den Boden des Wasserbeckens hinuntersinken, um dort jene lehmige, gleichmäßig weiche Masse, den Fango, zu bilden. So oft die Becken ihrer Grundmassen entleert werden, so oft arbeitet jene geheimnißvoll sich äußernde Macht wieder, den Fango zu erneuern. Und das ist um so wichtiger, als der Schlamm in jährlich wachsenden Mengen gehoben wird, und, außer in Battaglia selbst Verwendung zu finden, in aller Herren Länder hinausgeht. Sein Gebrauch für Heilzwecke kann dann fast unmittelbar, ohne besondere Vorbereitung geschehen, nur daß er erwärmt werden muß. Der Fango ist schmiegsam und biegsam, wie weicher Gips oder Modellirthon. Er vermag solchergestalt dem erkrankten Gliede des menschlichen Körpers mühelos aufgelegt zu werden und wirkt dort vermöge seiner Anschmiegsamkeit, wie ein enger Verband. Die bisher bekannten, dem Heilzwecke dienenden Schlammarten weisen solche Eigenschaft nicht auf. Sie werden, wie man weiß, zu Vollbädern zusammengerührt. Und wer einmal eine solche schwarzgraue Masse in der Badewanne gesehen hat, dem ist wohl ein Grauen bei dem Gedanken überkommen, den Leib dieser Uebrigen Feuchtigkeit anvertrauen zu müssen. Anders der Fango, dessen eigenartige Konsistenz ihn eben dazu befähigt, daß er nur den kranken Stellen des Körpers appliciert zu werden braucht. Ein weiterer Vorzug ist die Eigenschaft, daß der Fango, von einem nichtstörenden Humusduft abgesehen, geruchlos ist. Sein reichliches Wiedergebotenwerden auf dem vulkanischen Grunde der Wasser von Battaglia schließt die Nothwendigkeit aus, den Fango nach einmaligem Gebrauch erneut zu verwenden. An einigen unserer Kurorte ist es hingegen üblich ein Schlammbad mehrmals zu benutzen und den gebrauchten Schlamm durch allerdings reichliche Berieselung mit Thermalwasser in einer abermaligen Verwendung zu präpariren. Unerachtet dessen, daß das seine ästhetischen und auch hygienischen Bedenken hat, muß man annehmen, daß eine solche Ausnutzung den Schlamm seiner specifisch heilkräftigen Stoffe beraubt. Nun ist zwar eine verbreitete und vielfach nachgesprochene ärztliche Meinung die, der Fangoapplication wohne nur eine Wirkung bei, die der eines feuchtwarmen Umschlages gleich zu erachten sei; es komme nur darauf an, daß die erzielte Temperatur festgehalten werde. Doch abgesehen davon, daß der Fango, als einer der schlechtesten Wärmeleiter, die einmal angenommene Temperatur viel länger und intensiver bewahrt, als die anderen ähnlichen Stoffe, und so schon rein mechanisch den Vorzug vor anderen Substanzen verdiente, berechtigen wohl die seit Jahrhunderten an dem Entstehungsorte des Fango mit dieser Behandlungsmethode gemachten und vielleicht die auch hier schon gewonnenen Erfahrungen zu der Annahme, daß ihm exclusive Eigenschaften innewohnen. Jedenfalls bewirkt er an der erkrankten Stelle des menschlichen Körpers, welcher er appliciert ist, eine starke Reservtion. Das heißt die vorhandenen kranken Stoffe werden aufgesaugt und dann durch Ausschwitzen aus dem Körper entfernt. Man darf nun wohl annehmen, daß jene Fähigkeit die Reservtion anzuregen, dem Fango ganz besonders eigen ist, und seine die schädlichen Krankheitsstoffe aus dem Körper eliminirende Wirkung dürfte er nicht allein einem mechanisch-thermischen Einflusse, als vielmehr und ganz besonders seinen chemischen Eigenschaften, seinen mineralischen Bestandtheilen zu danken haben.

Es ist schon gesagt worden, daß der Fango sich in hohem Maße zur Exportirung eignet und deshalb auch, in Fässer oder Blechkisten verpackt, alljährlich in großen Mengen über die italienische Grenze geht. Und das bedeutet eine umso glücklichere Eigenschaft, als ja die Zahl derer, die sorgenfrei ihre Koffer packen und den Weg über die Alpen in das Land der Sonne und des leuchtend blauen Himmels nehmen und mühelos die Kosten eines längeren Kuraufenthaltes dort erschwingen können, nur klein, sehr klein ist, im Vergleich zu der Menge der Leidenden und Kranken, die an den Ort ihrer Arbeit und ihrer Qual gefesselt sind. Man hört und liest denn auch, daß mit dem Fango in Deutschland bereits gute Kuren gemacht werden. Der Heilerfolg muß aber noch wachsen, je mehr der euganeische Schlamm bekannt wird und je besser es gelingt zu einer durchaus rationellen, zweckentsprechenden Heilmethode mit dem Fango zu gelangen. Bei der häuslichen Behandlung des Patienten ohne die geübten Handgriffe des kundigen Gebrauches, wird eine günstige Wirkung natürlich nicht so leicht wie in einer ad hoc eingerichteten Anstalt erzielt werden. Und so darf man es wohl mit Freuden begrüßen, daß Berlin mit der Errichtung einer solchen Fango-Kuranstalt vorangegangen ist, im Interesse der Millionenstadt selbst, wie zahlreicher Menschen außerhalb Berlins, denen eine Reise dorthin immer eher möglich erscheint, als die Fahrt nach Italien.

Fango-Tor.

Boden des Teichs nach Ablassung des Wassers.

Wenige Schritte von der Friedrichstraße entfernt, in einem der Brennpunkte des Verkehrs der Riesenstadt, von allen ferneren Stellen Berlins gleich bequem zu erreichen, erhebt sich auf dem Grundstück Krausenstraße Nr. 1 ein stattlicher Neubau im Stile der deutschen Renaissance. Er birgt in seinem größeren Theile die Fango-Kuranstalt und zeigt schon dem Eintretenden jene vornehme Ausstattung und jene nirgends aufdringliche Eleganz, die lebhaftes Behagen erweckt und zum Verweilen einladet. Rechts zur ebenen Erde, wenn man von der Krausenstraße das Haus betritt, liegt ein großer harmonisch angeordneter Warteraum. Man empfängt hier den Eindruck eines luxuriösen Salons. Schwere Teppiche dämpfen den Schritt, Sessel fordern zum Niedersitzen auf, Tapeten und Vorhänge stehen in wohlthuendem Einklange. Nirgends wohnt die kahle Zweckmäßigkeit, welche empfindsamen Leidenden so schwer auf das zagende Gemüth zu fallen pflegt.

Bade- und Ruheraum der theureren Klasse.

Gemeinschaftlicher Ruheraum.

Dieser Warteraum dient den Patienten, welche die theurere Klasse zu benutzen gewillt. Doch es ist nicht allein an die zahlungskräftigere Kategorie von Menschen gedacht. Auch weniger Bemittelte sollen von der Anstalt Nutzen haben, und für sie sind gleich neben dem reichen Wartesalon bescheidenere Zimmer eingerichtet, wo die verschiedenen, noch näher zu beschreibenden Heilakte mit dem Fango vorgenommen werden. Dem Zimmern dieser Klasse benachbart zeigt sich so etwas wie Laboratorium oder Küche. Hier wird (und ein gleicher Raum befindet sich in jedem der zwei Stockwerke) der Fango zum Gebrauch erwärmt. Wasserbäder sind vorhanden, worin der Schlamm, in einen Gummibeutel gehüllt, auf die dem Patienten jeweilig zuträgliche Temperatur gebracht wird.

Digitized by Google

Natürlich wird der Kranke individuell behandelt, sodaß das nöthige Quantum Fango jedesmal besonders zuzurichten ist, wärmer oder kälter, in größerer oder geringerer Menge, je nach Art des Leidens und nach der Gewohnheit des Patienten.

Wieder zurück durch den großen Warteraum und dann über den Eintritts-Corridor gelangen wir in ein kleineres

Locale Fango-Application (erstes Extremität).

stilisirtes Gemach, wo der Arzt der Anstalt seines Amtes waltet. Auch hier ist mit dem praktischen Zweck elegante Wohnlichkeit möglichst verbunden. Eine sehr sinnreich construirte Fernsprecheinrichtung ermöglicht es dem Arzte auf das bequemste nach außen, wie mit sämmtlichen Abtheilungen der Anstalt und des Hauses zu sprechen. Der Arzt ladet uns ein, ihm in die oberen Stockwerke zu folgen. Und wenn unsere Glieder auch einstweilen noch heil und nicht gichtisch oder rheumatisch unterwühlt sind, so benutzen wir doch den hübschen Fahrstuhl, der uns in dem Augenblick eines Athemzuges nach oben bringt. Dort theilt sich die Flucht der Zimmer in Pack- und Ruheräume. Das Wort „Packen" mag für einen leidenden Menschen ein wenig lieblos klingen, allein die Procedur, die im übrigen unter Anleitung des Arztes und durch geübte Wärterhände für die schmerzenden Körpertheile so sanft und schonend wie möglich geschieht, ist im Grunde das, was der Name sagt. Hören wir vom Arzte, wie diese „Packung" gemacht wird: „Auf das Ruhebett ist eine große wollene, darüber eine ebenso große Gummidecke und über diese ein grob leinenes Laken gebreitet. Jetzt trägt der Krankenwärter bezw. die Wärterin den durch und durch in allen Schichten gleichmäßig auf 40—50° C. erwärmten Fango schnell auf diejenige Stelle des Lakens auf, wo der kranke Körpertheil des Patienten zu liegen kommt. Dann streckt sich der Kranke auf dem so gerüsteten Lager aus und es wird die schmerzende und leidende Stelle seines Körpers vollends mit Fango umhüllt, sodaß sie von einer etwa 2 cm dicken Schicht bedeckt ist. Nun schlagen die flinken Hände des Heilkieners das Laken, die Gummidecke und über ihr die wollene Decke zusammen und befestigen das Ganze unter dem Kinn des Patienten, sodaß dieser alsbald wie ein wohlverhülltes Packet daliegt. Es dauert nicht lange, und es beginnt eine Schweißabsonderung. Die Dauer der Schweiß-Secretion richtet sich je nach dem Kräftezustand des Kranken; man kann ihn so eingepackt an die 1½ Stunden liegen lassen. Solche Patienten jedoch, für welche vom ärztlichen Standpunkte aus ein häufiges und starkes Schwitzen nicht gut erscheint,

Locale Fango-Application (zweites Extremität).

die aber durch das heiße Kataplasma des Fango eine Linderung ihrer Schmerzen erfahren, werden nicht auf die bezeichnete Art eingepackt. Für sie genügt die einfache lokale Auftragung des heißen Schlammes, als Kataplasma, welches eventuell auch stundenlang einwirken darf. Die Räume, in denen das Packen geschieht, sind wiederum vortrefflich eingerichtet. Die erste Etage hat nur Zimmer 1. Klasse, d. h. jeder Leidende hat einen Raum für sich allein zur Verfügung und die Einrichtung desselben zeigt sich im höchsten Comfort. Die Zimmer ziehen sich an zwei Seiten des Hauses entlang und geben den Blick auf die Kranken- bezw. Mauerstraße. Die eine Hälfte bleibt den weiblichen, die andere den männlichen Patienten überlassen. Wartezimmer und Toiletten liegen den Haupträumen gegenüber, auf der anderen Seite des Corridors.

Hat nun die Packung ihre Schuldigkeit gethan, so wird der Kranke heraus gewickelt und begiebt sich in ein mildwarmes Reinigungsbad, das im selben Zimmer in blinkender Wanne seiner harrt. Dort löst er alle Spuren des Fango von sich ab, was bei dem oben geschilderten Charakter des euganeischen Schlammes keinerlei Schwierigkeiten darbietet. Eine temperirte Douche, die sich natürlich über jedem Bade befindet, thut ein übriges die Reinigung zu vervollständigen und gewährt nach der starken Schwitzung eine köstliche Erquickung. Es ist klar, daß die Wirkung der Kur gefährdet wäre, wollte der Behandelte jetzt unmittelbar, sofern ihm das sein Leiden sonst gestattete, die Anstalt verlassen. Um ihm vielmehr noch eine längere oder kürzere Ruhe darzubieten, sind neben den Packräumen Zimmer angeordnet, die der Rast nach der Anstrengung der Fango-Applicationen dienen. Sie athmen in der 1. Klasse reiche Eleganz, in der 2. Klasse wohlthuende Behaglichkeit, sodaß der dort Ruhende vergessen muß, in einer Heilanstalt zu sein. Während nebenan, der Kur gemäß, eine erhöhte Temperatur herrschte, wird hier eine normale Wärme unterhalten, sodaß der Kranke nachdem er je nach seiner Individualität eine Stunde oder eine halbe der Ruhe gepflegt hat, das Haus verlassen kann, ohne befürchten zu müssen, eine Erkältung heimzutragen.

Die zweite Etage correspondirt mit der ersten, nur ist die Anzahl der Pack- und Ruheräume gegen unten etwas verändert. Dem billigeren Preise dieser Klasse entsprechend, sind hier größere und kleinere gemeinschaftliche Zimmer für beide Theile der Kur vorhanden, zweien und mehreren Patienten Gelegenheit bietend.

Das Haus hat überdies noch zwei Stockwerke. Sie bergen ein von der Anstalt unabhängiges Pensionat. Immerhin ist dadurch der Vortheil gegeben, daß von auswärts kommende Kranke, oder solche, die das Haus nicht sofort zu verlassen im Stande sind, in dem Pensionat Quartier nehmen können.

Wichtig ist es vor allem für diese Anstalt, daß sie auch insofern ein ärztliches Institut darstellt, als sie unter ärztlicher Leitung steht und die Patienten nicht auf sich selbst angewiesen sind, indem während der Behandlungszeit von früh 8 bis abends 7 Uhr immerwährend ein Arzt im Hause weilt. Damit ist die Möglichkeit geboten, daß der Arzt überall und in jedem Augenblicke einzugreifen vermag, die in Behandlung befindlichen Patienten überwachen und in jedem Falle constatiren kann, wie lange die einzelnen Phasen der Kur zu dauern haben, wann der Kranke das Haus ohne Gefahr einer Erkältung verlassen darf u. s. w. Auch bei unvorhergesehenen Complicationen ist dergestalt der Arzt sofort zur Hand und die ganze Kur kann sozusagen vollkommen concentrisch geschehen.

Welcher Art die Leiden und Uebel sind, von denen die Fango-Kuranstalt Heilung und Befreiung zu bringen trachtet, ist schon im wesentlichen angedeutet worden. Ganz allgemein ausgedrückt sollen alle diejenigen Krankheiten Behandlung finden, für welche man in den Moor- und Schlammbädern Heilung sucht. Das sind in erster Reihe der chronische Rheumatismus der Muskeln und Gelenke und die Gicht. Dazu gesellen sich die Neuralgien aller Nervengebiete, unter diesen vorwiegend die Ischias, jenes überaus schmerzvolle Leiden, das seinen Sitz im Oberschenkel zu haben pflegt. Weiter kommen gewisse berufliche Muskelerkrankungen, wie der Schreibkrampf, der Krampf der Violinspieler, der Telegraphisten u. s. w. in Betracht. Die Einpackung des ganzen Körpers, die in derselben Art wie die geschilderte Application einzelner Körpertheile (Beine, Arme, Nacken u. s. w.) gemacht wird, empfiehlt sich zumal bei chronischer Brustfell- und chronischer Blinddarmentzündung. Ueberdies pflegt die Fango-Behandlung in solchen Fällen gute Dienste zu leisten, wo nach Verletzungen der Weichtheile und der Gelenke, sowie nach Knochenbrüchen, Reste von Entzündungen zurückgeblieben sind. Ihre Resorption, d. h. ihre Entfernung auf dem Wege der Ausschwitzung unterstützt die Fangokur. Endlich vermag der Fango mit Erfolg bei zahlreichen jener Uebel verwendet zu werden, die wir unter das Rubrum der chronischen Frauenkrankheiten zusammenfassen.

Wurde bisher bei vielen der vorgenannten Leiden ein Moor- und Schlammbad verordnet, so war es nöthig, die sommerliche Reisezeit abzuwarten, weil jene Bäder im allgemeinen keine Winterkur haben. Hier will die Berliner Anstalt eingreifen. Natürlich nicht dergestalt, daß sie darnach trachtete, sich zu einer Concurrenz für bestimmte Kurorte zu entwickeln; daran kann nicht gedacht werden. Patienten, die in der sogenannten Saison gewohnt sind, ihnen bekannt und lieb gewordene Badeplätze aufzusuchen, sollen nicht etwa durch die Berliner Anstalt bestimmt werden, von ihren Kurorten zurückzubleiben. Alle die Faktoren, die hier treibend sind: die Entfernung aus den Geleisen der Tagesarbeit, der Reiz einer schönen Gegend, einer anderen Luft u. s. w. alles dies kann und will unsere Anstalt nicht ersetzen, und somit stets sie in keiner Weise darnach, in einen unmittelbaren Wettbewerb mit näheren oder ferneren Badeorten zu treten. Und wenn eine Anzahl Kranker, bevor sie den Aufwand an Geld und Zeit macht, den eine Badereise erheischt, den Versuch mit der Fango-Behandlung zu unternehmen sich entschließt, so wird diese Zahl immer nur eine Minderheit im Vergleich zu dem großen Strome jener Leidenden darstellen, der sich alljährlich in die Kurorte ergießt. Die Anstalt aber kann und wird segensreich wirken, einmal indem sie manchen Kranken den Versuch wagen läßt, eine sonst im Winter unterbrochene Kur auch in der kalten Jahreszeit fortzusetzen; und andererseits wird sie mit besonders gutem Erfolge bei chronischen und vielleicht unheilbaren Leiden ihre Dienste zu leisten im Stande sein. Derart belastete Kranke, die sich bisher nur während des verhältnißmäßig kurzen sommerlichen Badeaufenthalts Linderung von ihren Schmerzen zu verschaffen vermochten, werden hinfort in der Berliner Anstalt zu jeder Jahreszeit Gelegenheit zu einer solchen Kur finden.

In diesem Sinne und in der Erwägung dieser gewissermaßen ein Correlat zu den Heilwirkungen der Badeorte darstellenden Momente, darf man wohl behaupten, daß die Fango-Behandlung einen Ersatz für eine Badereise gewähren kann; für diese Behauptung eintritt sowie andererseits für den Werth der Fango-Methode im allgemeinen spricht auch noch

Locale Fango-Application mit Einpackung des ganzen Körpers.

der Umstand, daß eine Anzahl hervorragender Badeorte den euganeischen Schlamm neben ihren eigenen Heilfaktoren eingeführt hat. Selbstverständlich bleibt dort die Fango-Behandlung zeitlich auf die eigentliche Badesaison beschränkt, sodaß, unter den obigen Gesichtspunkten, der Berliner Anstalt mit dieser Thatsache nicht etwa eine Concurrenz erwachsen dürfte. Endlich darf betont werden, daß die Berliner Anstalt bisher schon eine Reihe ansehnlicher Erfolge aufzuweisen hat.

Natürlich ist eine Kur oder auch eine einzelne Fango-Application in der Anstalt einstweilen nicht billig zu nennen. Eine einmalige Behandlung kostet 5 Mk. bezw. 2,50 Mk. und für den Fall, daß der Patient je einen der besonders luxuriös ausgestatteten Räume der ersten Klasse für sich allein beanspruchte, werden 8 Mark berechnet. Das sind Preise, die an stark gefüllte Börsen appelliren. Aber man muß erwägen, daß die Anstalt mit sehr erheblichen Kosten eingerichtet ist und deshalb wenigstens in einem Theile hohe Preise stellen muß. Weiter ist zu bedenken, daß die Selbstkosten für den Fango sehr bedeutende sind; nimmt man dazu den Comfort der Anstalt und berücksichtigt man, daß in den genannten Preisen die ärztliche Behandlung mit einbegriffen ist, so erscheinen diese minder hoch. Zu wünschen bleibt indessen, daß auch der weniger bemittelte oder gänzlich unbemittelte Kranke des Segens der Anstalt theilhaftig werde, und es ist anzuerkennen, daß die Leitung der Anstalt mit solchen Principien der Humanität rechnet und bereit ist in gedachten Fällen die Tarifsätze wesentlich zu ermäßigen und Unbemittelte gratis (poliklinisch) behandeln zu lassen. Daß das in um so weiterem Umfange geschehen kann, je mehr das neue Kurhaus im ganzen prosperirt, leuchtet ein. Und so ist zu hoffen, daß dieser Anstalt, der in erster Reihe den Zweck der Belehrung und Aufklärung verfolgte, auch dazu helfen möge, Aerzte und Leidende auf die Berliner Anstalt hinzuweisen und ihr zuzuführen, damit sie zeigen kann, daß sie in der That eine Stätte der Stillung von Schmerzen und der Heilung von Krankheiten und Gebrechen ist.

Digitized by Google

Bäder-, Hotel- und Reise-Anzeigen

finden durch die seit 1843 allwöchentlich in Leipzig erscheinende „Illustrirte Zeitung" die weiteste und zweckmäßigste Verbreitung. Die Insertionsgebühren betragen für die einspaltige Zeile oder deren Raum 1 Mark. Die für die „Illustrirte Zeitung" bestimmten Inserate gelangen, wenn deren Einsendung bis Donnerstag 12 Uhr erfolgt, meist schon in der acht Tage darnach erscheinenden Nummer zur Aufnahme. Kostenanschlag und Probenummern auf Wunsch. Expedition der Illustrirten Zeitung (J. J. Weber) in Leipzig.

Dr. Emmerich's Heilanstalt
für **Nerven- und Morphium-** und dergl. **Kranke**
Entziehungskuren ohne Quälen und Zwang
Baden-Baden
Siehe Dr. E., Die Heilung d. chronischen Morph.-ohne Zwang und Qualen. Verlag H. STEINITZ, Berlin. II. verm. u. verb. Auflage. (300)
Dirig. Arzt: **Dr. Emmerich.** II. Arzt: **Dr. Leibold.**

Kur- und Wasserheilanstalt Bad-Wolfsanger bei **Cassel,**
neu hergerichtet und durch **Pferdebahn** mit **Cassel** verbunden. Aufenthalt noch für **Sommerfrischler** und **Reconvalescenten.** Näheres durch Prospekt. **Dr. Brunnell.** (300)

Stiftung von **Zimmermann'sche** **Naturheilanstalt Chemnitz.**

Sommer- u. Winterkur. Pension, incl. Arzt, 1 Comfit., Kur u. Zwischenmahlzeit, Bad, v. 5—10½ M. Dir. Arzt Dr. Klinguhr. Verf. v. „Naturg. Heb. d. krankheit." 5. Aufl. geh. M. 3.— u. „Diät. Kfehr", 7. Aufl. geh. 1 M 80. Otto Spamer, Leipzig. **II. Arzt Dr. Burkhart.** Kön. Naturheilanstalt u. Zander'schen Institut, für Erfolge d. Curmittel, Gypsum, Hydrotherapie, Elektricität, elektr. Lichtbäder, Lichtmarmortreppe, Heilen de Inhalationen. Der Vorstand.

Saison vom 1. Mai bis October. **Bad Cudowa** Regierungs-Bezirk Breslau.

1200 Fuss über dem Meere. Post- und Telegraphenstation. Bahnstation Rückers und Nachod. **Arsen-Eisenquelle:** gegen **Blut-, Nerven-, Herz-, Frauen-Krankheiten. Lithionquelle:** gegen **Gicht-, Nieren-** und **Blasen-Leiden.** Alle Arten **Bäder** und moderne Heilverfahren. Concerte, Reunion, Theater. Brunnenversand das ganze Jahr. Prospecte gratis (300) **Die Badedirection.**

Savoy Hotel Albertshof
vollendetstes Hotel Etablissement
in Dresden, Sedanstr. 7-9
jeglichen Comfort, jede Neuerung vorhanden.
(300)

Grand-Hotel Hospiz.
Dresden-A. **Zinzendorfstr. 17.**

Zimmer mit 1 Bett von Mk. 2.— aufwärts einschliesslich Heizung und Beleuchtung. **Kalte Frühstücksbüfett.** Pensionen-Aufnahme. Bäder in jedem Stockwerk. Im Winter Passage. (449) **Paul Neumann,** Hotelbesitzer

---

Sanatorium Drachenkopf
Luftkurort. Eberswalde bei Berlin. Gesundes Klima.
Physikalisch-diätetische Heilfaktoren. Suggestions-Therapie. (457)
Idyllisch geschützte ruhige staubfreie Lage auf der Höhe des Drachenkopfes, vom Walde umgeben. Komfortabel eingerichtet. **Grosser Curpark** mit **Luftbädern, Sonnenbädern** und **Lichtluftbädern** etc. Dirig. Arzt: **Dr. med. v. Gottfeld.** Prospekte frei. Besitzer **G. Roesele.**

FRANZENSBAD.
Das **erste Moorbad der Welt,** besitzt die **stärksten Eisenquellen, reine alkalische Glaubersalzsäuerlinge** und **Lithionsäuerlinge,** die **kohlensäurereichsten Stahlbäder, Eisensäuerlingbäder, Kohlensäure-Gasbäder**
Saison vom 1. Mai bis 30. September.
Prospecte gratis.
Jede Auskunft ertheilt das **Bürgermeisteramt als Curverwaltung.** (444)

Friedrichroda. (440)
Klimat. u. Terrainkurort, **besuchteste** Sommerfrische i. Thür. Walde.
Fichtennadel-, Sool- u. alle med. Bäder. Frequenz 1867: 10186 Personen excl. Passanten. Auskunft u. Prospekte kostenfrei. **Das Badecomité. Sanitätsrath Dr. Weidner.**

Bad Homburg v. d. Höhe
im Taunus, 25 Minuten von Frankfurt a. M. Altberühmtes Heilbad. 5 Mineralquellen. Wirksamste Frankenquelle. Zwei Eisenquellen. Luftkurort ersten Ranges. Vorzügliche Inhalations- und kalte kohlensäurereichen, eisenhaltigen Kochsalzbäder, Stahl-, Fichtennadel- und Moorbäder. Pinus-, Inhalations- und Massage-Anstalten. — Grosser Park. Ausgedehnte Waldungen unmittelbar bei der Stadt. Prachtvolle Promenaden. Grosse Hallen für Tennis (25 Courts), Lawn-Tennis, Croquet, Lacrosse, Polo, Cricket, Fussball, Hockey und Turnen. Vorzügliche Kurkapelle. Opern, Concerte, Theater, Ball-Lesehallen, Bibliotheken, Reitbahn, Fechtboden, Pferderennen, Hunde- und Niederwild-Jagd.
Wohnungen mit jeglichem Comfort in allen Preislagen. **Bei Juni, September billigste Preise.**
Saison-Eröffnung: April. Saison-Schluss: Ende October. Der gesammte Aufenthalt acht preiswerthe günstige Communications-Verhältnisse, gute sanitäre Einrichtungen, Schwemm-Canalisation. Mineralwasserversand während des ganzen Jahres. — Prospecte und illustrirte Broschüren durch die **Kurverwaltung.**

Hotels und Pensionen in alphabetischer Reihenfolge.

Hotel Adler, H. Ruppert	Hotel Grüner, H. Meurer.	Kurh.-Restaurant J. Tappert.	Royal Victoria-Hotel, J. Buchl.
Alkazar Hôtel, Fischerstrasse.	Hotel Central, Gebr. Wenzel	Quisisana Privat-Hotel,	Kurhot de Russie, F. A. Leydig
J. Fuchs	Englischer Hof, K. Weber.	Ed. A. Zachmann.	Schiller's Hotel Métropole.
Hotel Bellevue, W. Fischer.	Freyberg's Privat-Hotel,	Rockenhausen's Savoy-Hotel,	L. Scheller.
Rhein's Hotel, Ph. Rhein.	H. Freyberg.	C. Riverbelmann.	Strassburger Hof, P. Schmidt
Hotel Braunschweig,	Grand Hotel Vier Jahreszeiten,	Ritter's Park-Hotel,	Hotel Winslow, M. Müller.
L. Braunschweig.	J. C. Schweinler.	Conrad Ritter	Hotel Schaller, Dornholzhausen

---

Paschen's orthopäd. Heilanstalt
Dessau *II.*
Rückgratverkrümmungen,
Gelenk-Entzündungen, Beinbrüche, Kinderlähmungen, Hüftleiden, Rückenmarksleiden, Verkrümmungen nach Gicht und Rheumatismus etc.
werden mit Erfolg unter Anwendung von für den einzelnen Fall construirten mechanischen Apparaten behandelt, ohne dass Patient zu Bett liegen muss. Gymnastik an Dr. Zander-Apparaten, schwedische Massage, Bäder, Diät zur Besserung des Allgemeinbefindens. — Illustrirte Prospecte in mehreren Sprachen frei.
Electrische Massage. Untersuchung mittels Röntgenstrahlen. (318)

Verband Deutscher Nordseebäder.
Helgoland, Borkum, Sylt, Norderney, Wyk-Föhr, Büsum, Juist, Cuxhaven, Wangerooge
zeichnen sich durch **ozonreiche Luft, heilkräftige Bäder, gleichmässige und milde Temperatur** aus.
Nähere Auskunft geben die jeweiligen Badedirectionen, Prospecte über die Bäder und Reiseverbindungen gratis in den Auskunftsstellen des Verbandes, sowie in allen Filialen der Annoncen-Expedition von **Haasenstein & Vogler A.-G.**
(349)

Physikal.-diätetische Heilanstalt
Naturheilanstalt
von **Dr. med. Baudler**
Stabsarzt d. Landwehr
Arnstadt i. Thür.
Behagliche, nur für 20 Patienten eingerichtete Anstalt. (Prospecte.) (485)

„Herzoghöhe"
Heil- und Pflege-Anstalt
für Gemüths- u. Nervenkranke
bedeutet Geschlechts (248)
zu Hayreuth.
Gegründet 1861. — Neu erbaut 1894.
Näheres durch den Prospect.
Dr. Albert Würzburger.
Dr. Heinrich Kachr.

Stottern
heilt **Prof. Rudolf Denhardt** Specialist für Stottern und Stammeln nach **Eisenach** Prosp. gratis. Heilung
Garlsd. 1878 No 13, 1879 No. 5 **Einzige** Anst. Deutschl., i. herrl. Lage, die mehrf. **staatl. ausgezeichnet,** zuletzt d. S. M. **Kaiser Wilhelm II.** (370)

Klimat. Kurort Görz,
Hôtel de la Poste. (418)

Füssen und Hohenschwangau
(ca. 800 Meter über dem Meere), (462)
beide Orte in gesegneter Lage, herrliche Schlösser (Maximilianeum), grossartige Fernsichten, malerische Seen, in unmittelbarer Nähe beider Orte schöne Hügelgegenden und grosse Wälder mit meilenweiten, wohlgepflegten, aussichtsreichen Wegen, gräfliche Wannenanlagen im Anstalten vom feinsten Quellsprenge bis zur ersten Qualität. Gute Gasthöfe an beiden Orten. Wohnungsanzeigen in Füssen und Umgebung, deren Zahl durch rege Bauthätigkeit unausgesetzt vermehrt wird, vermittelt die **Hellmeier'sche** Buchhandlung in **Füssen.**
Der Verschönerungsverein.

Görbersdorf in Schlesien.
Heilanstalt für Lungenkranke
von
Dr. Herrmann Brehmer,
Begründer der heute massgebenden Behandlung der Lungenschwindsucht.
Aerztlicher Direktor (294)
Professor Dr. med. Rud. Kobert.
Prospekte kostenfrei durch **die Verwaltung.**

---

höchstgelegenes (360)
Bad Kohlgrub Stahl- und Moorbad
Deutschlands.
Das deutsche St. Moritz.
Klimatischer Höhenkurort im bayer. Hochgebirge. 900 m ü. d. M.
Leitender Arzt des Bades **Medizinalrath Dr. Wenzer.** Aerztliche Broschüre und Prospekte gratis und franko durch die **Badeverwaltung Kohlgrub.**

Bad Salzbrunn i/Schles.
407 m über dem Meere. **Bahnstation der Strecke Breslau—Halbstadt. Saisonsaison vom 1. Mai bis Anfang October.** ist durch seine **alkalische, alkalische Quelle, den Oberbrunnen,** weltberühmte **Anlagen** in herrlicher Gebirgslandschaft, Gebirgsluft, grossartige Milch- und Molken-Anstalt (sterile Milch, Käse, Eselsmilch, Schafmilch, Ziegenmilch), das **pneumatische** Cabinet u. s. w. ausgezeigt bei Erkrankungen des Halses, der Luftröhren und Lungen, bei **Magen- und Darmcatarrh,** bei **Leberkrankheiten** (Gallensteinen), bei **harnsaurer Diathese** (Gicht), bei **Diabetes,** als fürzliche Brunnen Aerzte fungiren. Sanitätsrath Dr. Nitsche, Stabsarzt Dr. Pohl, Dr. Delormeyer, Dr. Mosing, Dr. Bittner. **Versand des Oberbrunnens** durch die Herren **Furbach & Strickrodt** in **„Bad Salzbrunn".**
Fürstlich Pleßische Badedirection in „Bad Salzbrunn". (490)

Digitized by Google

Bad Hall, Ober-Oesterreich.

An Jod u. Brom reichstes Soolbad. Station der Kremsthal- u. der Sierythalbahn. Directe Verbindungen über Linz, Steyr u. Weis. Saison 15. Mai bis 30. September. Medicinal eingerichtete Bäder, Massage, Inhalationen, Dampf-, Douche- u. Kohlebäder. Elektrische Zweistahlen- u. Lichtbäder. — Indicationen: Bei allen chronischen entzündlichen Processen, constitutionellen Leiden erworbener oder ererbter Natur, insbesondere bei scheinlicher Constitution, bei Frauenleiden und gewissen Formen der Darm- u. Nervenerkrankungen. — Prächtige Lage, staub- u. windfrei. — Comfortable Hotels, Privatwohnungen und Pensionen. Kurmusik, Theater, Concerte etc. (496)

Prospecte gratis durch die Verwaltung der Landes-Kuranstalten.

MARIENBAD (BÖHMEN) WELTKURORT

ausgezeichnet durch seine Höhenlage in Waldbergen, mit dem stärksten eisenhaltigen Säuerling, dem kräftigsten der reinen Eisenwässer, dem eisenreichsten aller Moorbäder.

Wirksam gegen Krankheiten des Magens, der Leber, Störung im Pfortadersystem, Gallensteine, Blasenleiden, Frauenkrankheiten, allg. Erkrankungen, Fettleibigkeit, Gicht, Blutarmuth, Zuckerkrankheit etc. Das „Cursaal" und „Kochbad" neuerbaut, zweckmässigst und mit grossem Comfort ausgestattet, mit Kohlensäure-, Moor-, Stahl-, Dampf-, Gas- und Heissluftbädern, Kaltwasser-Heilanstalt, Massage und schwedischer Heilgymnastik in der modern-med. Zandercanstalt. Elektr. Zweitrieblend

Neuerbaute Colonnade. — Sole-Ind-Wurf. — Elektr. Stadt-Beleuchtung. — Bedeutende Wasserleitung. Theater. — Tombola. — Tanz-Reunionen. — Jagd. — Fischerei. — Reit- und Radfahr-Club. — Gedeckte und offene Bedbahn, Pensionsanstalt. — Jugendspielplätze. — Lawn Tennis. — Interurb. Telephon.

Saison 1. Mai bis 30. Sept. Frequenz 26 000 (excl. Passanten).

Prospecte gratis vom Bürgermeisteramt.

Für Trinkkuren, im Hause: Kreuzbrunn, Ferdinandsbrunn, Waldquelle, Rudolfsquelle, Ambrosiusbrunn, Carolinenbrunn.

Die Flaschen haben eine Grösse von ½ Liter Inhalt. (653)

Natürliches Marienbader Brunnensalz pulv. u. krystallisirt à 250 gr. 100 gr. Mineralmoor. In Flacons à 125 gr u. 250 gr. oder direkt zu 5 gr. in Cartons.

Marienbader Brunnen-Pastillen in Orig.-Schachteln, abführend und schleimlösend.

Für Badekuren Marienbader Moorerde, Brunnensalz, Mutterlauge und Laugensalz. In allen Mineralwasser-Handlungen, Droguerien und grösseren Apotheken erhältlich.

Bürgermeisteramt. Brunnen-Versendung, Karlsbad.

Marienlyst, Kur- und Seebad-Anstalt.

Wunderschön gelegen, berühmt durch das Grab Hamlets.

Bad-Hotel I. Kl. in Dänemark.

½ Stunde von Kopenhagen, 1½ Tag, 13½ Stunde vom Kgl. Residenzschloss Fredensborg). Möblirte Fortsetze mit oder ohne Pension. Volle Pension 4½ Kr. pr. Tag, für Stagiaire Aufenthalt Moderation.

Restaurant I. Kl. — Diner pens. fixe à la carte. Im Juli und August täglich table d'hôte-Concert und grosses Concert des Abends im Garten.

Seebäder ausgezeichnet.

Sehr wirksame Schwefelbäder, warme und medicamentöse Seebäder (1003)

Fahrkarten: Cassenpl. Müller. Man wende sich an **Marienlyst pr. Helsingör, Dänemark.**

Sanatorium Schloss Niederlössnitz.

Natur-Heilanstalt Station Kötzschenbroda bei Dresden. (761)

Anwendung aller physikalisch-diätetischen Heilmittel. Luft- u. Sonnenbäder. Prospecte frei durch den Besitzer E. Richo. Dirig. Arzt Dr. med. B. Beyer, früh. Ass.-Arzt *Dr. Lahmann's*.

Höhen-Luftkurort Oberhof in Thüringen.

Wünschers Hotel zum Herzog Alfred. Haus I. Ranges direct am Walde gelegen. Feine Restauration en pr. prachtvoller Rundsicht. — Lawn tennis-Platz. (1054)

Chr. Wünscher, früher Inhaber des „Hotel Wünscher" in Berlin.

Sanatorium Schwedt a. Oder. Schönste Lage. (561)

Billige Preise. Prospecte durch **Dr. med. Winkler** (früher Ass. Arzt des Herrn Dr. Lahmann).

Dr. Lahmann's Sanatorium

auf „Weisser Hirsch" bei Dresden.

Das ganze Jahr geöffnet. **Prospekte kostenfrei.**

Anwendung der physikalisch-diätetischen Heilfaktoren. Aufnahme von Kranken jeder Art, für welche das Lokalklima geeignet ist (z. B. nicht für Tuberkulöse). Ausgeschlossen sind Epileptische und Geisteskranke. — Prospekte kostenfrei.

Aerzte: Drs. **Lahmann, Glass, Weidner, von Mareholtz, Wilhelm, Mina.** In der Schweiz approbirt: Frl. **Dr. Barbo.** (438)

Zur Belehrung empfehlen wir Dr. Lahmann's neueste Schriften:

„Die diätetische Blutentmischung als Grundursache aller Krankheiten." VIII. Aufl. Preis geh. 2 Mk. Verlag von Otto Spamer in Leipzig.

„Naturkapital der natürlichen Heilweise." III. Aufl. Preis geh. 3 Mk. Verlag von A. Zimmer in Stuttgart.

Dr. Kothe's (412)

Sanatorium Friedrichroda

San.-R. Dr. Kothe. Das ganze Jahr geöffnet. Dr. med. Lippert, Ass.-Arzt.

Lentesdorf a. Rh. Hotel Löwenburg.

Pension

LUGANO (Schweiz)

Hotel Beauregard.

Ruhige Lage mit prachtvoller Aussicht in der Nähe des Bahnhofes. Gute Küche, mässige Preise.

Der Besitzer: **J. P. Helmsauer.**

Bad Nauheim.

Pension Victoria.

In bester, ruhigster Lage, gegenüber d. Park in der Nähe des Kurhauses. Prima-Pension I. Rgs., vorzügliche Küche, wird mit grosser Sorgfalt u. Aufmerksamkeit geleitet durch die (642)

Besitzerin Fr. von Düsterth.

Ostende (Belgien).

Winter-Saison.

Club Privé du Kursaal,

mit denselben Vergünstigungen wie in Monte Carlo,

das ganze Jahr hindurch geöffnet.

Man wende sich an den Herrn Secrétaire wegen der Aufnahmedormalitäten. (229)

Dr. Hufschmidt's

Sanatorium (Naturheilanstalt) (573)

Ottenstein-Schwarzenberg, St. Frag. fr.

Naturheilanstalt Sonneberg

bei Coburg. Herrl. Lage am Thür. Wald. Ausgezeichnete Heilerfolge. Prosp. durch d. Bes. u. Arzt Dr. med. Kayser.

Bad Kur- u. Wasserheilanstalt Dr. Zimmermann

Prospecte gratis u. franco.

Thalkirchen bei München.

Isarauenbäder, gesund, waldreichste Lage. Kiefernadeln, Fichtenspezialbäder, Dornfranzbäder, Fichtennadel, Herbstlen- und Alpenkräuter-Extrakt-Bäder. (290)

Lungenkrankheiten

chron. Katarrh u. Lungenschwindsucht

heilbar

durch das bekanntlichste, vorzüglich wirkende und gänzlich unschädliche

„Glandulēn"

Glandulēn ist das rationellste und wirksamste Mittel bei jeder Form der Lungenerkrankung. Seine glänzenden Heilerfolge auch in vorgeschrittenen Fällen sind bestätigt von Hunderten von geheilten Kranken und Aerzten.

Glandulen ist kein künstliches chemisches Mittel, sondern wird hergestellt aus den Bronchial- Lungen- Drüsen gewonnenen Thieren, es ist der jungen natürliche und daher nachhaltige Stoff, womit die Natur den Körper selbst die Lungenerkrankungen heilt. Durch seine Zuführung wird dieser dem Kranken fehlende Stoff ergänzt und das natürliche Heilbestreben unterstützt.

Glandulen ist patentirt und der chemischen Fabrik Dr. Hahnemann Nachf. Hoerner I, Bs. gesetzlich geschützt. Es wird hergestellt in Tabletten von 0,25 Gr., entsprechend 0,15 Drüsensubstanz, Granulat, kassenstabil, dunkler. Man bitte sich vor Nachahmungen, nur Originalpräparat unverändert die genannten Heilstoffe der Drüsen.

Glandulen ist erhältlich in Apotheken à Mk. 1,40 für 100 und Mk. 2,50 für 50 Tabl. od. v. Fabrikanten, welche unsere Broschüre v. Aerzten gehaltenen Kranken zu Originalpräparaten. VII. (4)

In Leipzig: in der Hofapotheke z. weissen Adler, Hainstr. Kurprinz-Apotheke, Bismarckstrasse 20. Salomonis-Apotheke, Grimmaischestr. 20.

Migränin

TABLETTEN Name geschützt!

Radicales Mittel gegen Kopfweh jeder Art

Erhältlich in den Apotheken

D. R. P. Nr. 26429. Bequemste Dosirung.

Migränin-Tabletten, aus reinem Migränin dargestellt. (477)

Das beste u. berühmteste Toiletpuder

VELOUTINE FAY

EXTRA POUDRE DE RIZ

mit BISMUTH zubereitet. — 9, Rue de la Paix, PARIS. (1012)

Zur Pflege der HAUT ist das beste Produkt die

CRÈME SIMON

Unübertroffen für den TEINT und für die Toilette des Gesichts und der Hände

Nur echt mit der Unterschrift: *Simon*

PÂTE DENTIFRICE

GLYCÉRINE

Zahn Pasta, Schönheit der Zähne

GELLÉ FRÈRES

6, Avenue de l'Opéra, 6

PARIS

Lunge u. Hals

Kräuter-Thee. Russ. Knöterich (Polygonum avic.) ist ein vorzügliches Hausmittel bei allen Erkrankungen der Luftwege. Dieses durch seine wirksame Eigenschaften bekannte Kraut gedeiht in einzelnen Gebirgsthälern Russlands, wo es zum Theil bereits [illegible] verwendet, nicht zu verwechseln mit dem in Deutschland wachsenden Knöterich. Wer daher an *Phthisis, Lungenkrankheiten, Bronchial-, Kehlkopf-, Lungenspitzen-Affectionen, Kehlkopfleiden, Asthma, Athemnoth, Brustbeklemmung, Husten, Heiserkeit, Keuchhusten* etc. etc. leidet, nehme sich aber der jetzige, weiter ist Kommer *Lungenerkrankungen* der Atmosphäre vermeidet, verlange obiges bezeichnendes Abbild dieses Kräuter-Thees, welcher in Packeten à 1 Mark bei **Ernst Weidemann, Liebenburg a. Harz,** erhältlich ist. Brochure mit ärztlichen Anerkennungen und Attesten gratis.

Erfrischende, abführende Fruchtpastille

TAMAR INDIEN GRILLON

Gegen **VERSTOPFUNG**

Hämorrhoiden, Congestion, Leberleiden, Magenbeschwerden,

PARIS, 33, Rue des Archives. — *In allen Apotheken.*

Recept. 3,25 gr Tamarind. Indien [illegible] gr. pulv. Sennesblätter und 1 gr Vanillezucker gemischt zu Pastillen gebrannt und mit Chocolade überzogen und überzuckert.

Haasenstein & Vogler A.G.

Aelteste Annoncenexpedition,

domicilirt an allen Plätzen Deutschlands, auch in Oesterreich, Schweiz, Italien etc., besorgt detaillirte Kostenanschläge unter Gewährung hochmöglichster Rabattvergünstigungen, sowie neueste graue Kataloge

Abfassung und zweckmässigstes Arrangement.

Effectvolle, originelle Clichés und Auskunft betreff. der wirksamsten Plätze.

Bad Ems

Kurtaxe. Beschränkung von Ems u. Umgebung. Wohnungs- u. Pensionsverhältnisse gratis d. Kurhaus Schloss Langenau. (551)

Oberhof i. Th., 840 m ü. d. M.

Kuranstalt und Pension Marienbad

für Nervöse, Rheumat., Erholungsbedürftige. Das ganze Jahr geöffnet. (1050)

Prospecte. Dr. med. E. Wrightson.

Dentifrices Friederich.

Vorzügliche **antiseptische** Zahnreinigungsmittel. Auf 7 Weltausstellungen prämiirt.

Zahnelixir. Dieses Elixir ist viel erfrischender und angenehmer wie sonstige Zahnwässer. Man braucht nur wenige Tropfen auf ein halbes Glas Wasser. Es ist daher viel billiger im Gebrauch.

Zahnpasta. **Pfeffermünz, Gewürz-Nelken** und **Ideal** in Porzellan, grosse und kleine **Glasdosen.** Sehr angenehm im Gebrauch

Zahnpulver. **Victoria, aromatisch holländisch, Campher, Rosen, Stella** und **International** in Blechdosen. Unübertroffene Zahnpulver.

Goldene Medaille London 1897 auf Dentistry Ausstellung im Polytechnic Institute.

Fabrik und Export ARNHEIM (Holland). Magazin Paris, Rue Richer 20—22.

Zu haben in allen feinen Parfumerieläden.

SPECIALITÄTEN
DER
HANNOVERSCHEN CAKES-FABRIK
H. BAHLSEN
HANNOVER.

Für den Frühstückstisch:

Orangen-Marmelade.

Für den täglichen Consum:

Leibniz.
Albert.
Mischungen 1 bis 4.
Cakes-Zwieback.

Zu Eis: *Dessert-Waffeln.*

Ohne Gleichen.
Ohne Gleichen mit Chocolade.

Für Dessert:

Dessert-Mischung.
Petits Fours.
Hannov. Biscuits.
Patience.
Suez.
Othello.
Dessert-Marmeladen.
Apfelsinen-Schnitte.
Citronen-Scheiben.
Riviera-Mandarinen.

Zu Wein: *Lorne.*

Champagner-Biscuits.

Ueberall zu haben.

Druck und Verlag von J. J. Weber in Leipzig, Reudnitzerstraße 1—7.

Illustrirte Zeitung

Nr. 2859. 110. Bd. | Erscheint regelmäßig jeden Donnerstag. Einzelpreis einer Nummer 1 Mark. | Leipzig und Berlin | Preis vierteljährlich 7 Mk. — 4 Kr. 70 H. Ö. W. Mit Postaufschlag 9 Mk. 25 — 11 Kr. 40 H. Ö. W. Für Ausland 13 Mark. | 14. April 1898.

„Wichtige Meldung“ von Bruno Paul, München.

Digitized by Google

Anzeigen aller Art

finden durch die seit 1843 allwöchentlich in Leipzig erscheinende „Illustrirte Zeitung" die weiteste und wirksamste Verbreitung. Die Insertionsgebühren betragen für die Nonpareille-Spaltzeile oder deren Raum 1 Mark. Die für die „Illustrirte Zeitung" bestimmten Inserate gelangen, wenn deren Einsendung spätestens bis Donnerstag 12 Uhr erfolgt, meist schon in der acht Tage darnach erscheinenden Nummer zur Aufnahme. Ausführliche Insertions-bedingungen und Probenummer auf Wunsch. Expedition der Illustrirten Zeitung (J. J. Weber) in Leipzig.

Pädagogium Lähn bei Hirschberg in Schlesien.

Staatl. genehm. Lehrerseminar in perfekt. Lage d. Riesengebirges. Gründl. Vorbereitung für Prima u. Prüf.-Examen, Kleine Klassen, bewährte Lehrkräfte, christl. Religionsunterricht, körperl. Ausbild., tägl. Spaziergänge, mäss. Pension, Weitere Ausk. u. Prosp. durch Dr. Haring.

Dr. H. Schusters Privat-Institut

— Gegr. 1882. — Leipzig, Elbenstraße 59, am Zoologisch. — Pension. —
A. Secherein. f. Maturitäts- u. Prima-Prüfung (auch für Ältere Damen). (381)
B. - - Gymnäsial-, Berlin.-Examen (Abiturient. Übersetzt. befinden schon nach ½ J.).
C. - - alle Examen.-Klass. etc. (Eigenart. bes. bad. Ihr verf. Wirkung. in 1-2 J. etc).
Vorzügl. Erfolge in allen Klass. — Prospekt frei. — Dr. H. Schuster.

Dr. Lahrsen's wissenschaftliche Lehr-Anstalt für englische Sprache zur Vorbereitung: 1) auf die oberen Klassen höherer Lehr-Institute, 2) auf die Fähnrich-Prüfung, KIEL, Villa Hertz Friedrich. ca. 200 Kadetten sind aus der Anstalt hervorgegangen. (346)

Königliche höhere Webeschule zu Cottbus, verbunden mit Färberei- und Appreturschule. Programme versendet gratis die Direction. (307)

Technikum Strelitz i. M. Höhere u. mittl. Fachschulen. Maschinen- und Elektrotechn. Gesammt. Hoch- u. Tief-Baufach. Täglicher Eintritt. (306)

BUCHFÜHRUNG wenn Sie Teilhaber wünschen. Jeder kann sie mit der Handschrift verbessern. Buchführung ist von großem Nutzen. Probe gratis. ESimon Berlin C. Brüderstr. 13.

Billige Briefmarken Preisliste gratis sendet August Marbes, Bremen. (58)

Verlag von J. J. Weber in Leipzig.

Neues Wörterbuch der Deutschen u. Französischen Sprache

von Schuster-Régnier.

Fünfzehnte Auflage, neu bearbeitet von Christ. Wilh. Damour.

Zwei Bände: I. Französisch-Deutsch (1007 S.). II. Deutsch-Französisch (1066 S.).
In Halbfranzband 16 Mark.
Schülerausgabe: In Leinwand gebunden 10 Mark.

Zu beziehen durch jede Buchhandlung.

Englisch und Französisch **Sprach-Unterricht.** Probeblätter gratis und franko durch Pahl'sche Buchhandlung (A. Baum), Verlag in Leipzig, Elsnerstr. 7. (308)

Gedächtnis.

Voelkmann's Gedächtnislehre entwickelt die Beobachtungs- und Auffassungsgabe, befreit die Aufmerksamkeit, hebt somit vom Zerstreutheit und führt das natürliche Gedächtnis. Leichtes Erlernen von Sprachen, Wissenschaften, Anwendung auf's praktische Leben. In den letzten 2½ Jahren gekrönt 2000 Schüler aller Stände. Empfehlende Recensionen von nahezu 100 europäischen Zeitungen, Zeitschriften und Fachblättern. Prospekt deutsch, französisch, englisch oder holländisch mit zahlreichen Zeugnissen und Recensionen gratis von (719)
E. Voelkmann, Nikolastr. 2. München B. 4.

Verlag von J. J. Weber in Leipzig.

Gastronomische Bilder.

Beiträge zur Geschichte der Speisen und Getränke, der Tischsitten und Tafelfreuden verschiedener Völker und Zeiten.

Von Dr. Felix Weber.

Zweite, vermehrte Auflage.

Mit 14 in den Text gedr. Abbildungen.
Preis in Original-Leinenband 5 M.

Das Studium der Tischsitten und Tafelfreuden verschiedener Völker und Zeiten hat für die Kulturgeschichte mindestens gleiche Bedeutung, wie das Studium der Trachten oder der Waffen und Werkzeuge und anderer Erscheinungen im Leben der Völker.

Allgemeine Zeitung der Deutschen Zeitung.

Edition Schuberth. Verlag klassischer und moderner Musik in billigen Prachtausgaben für alle Instrumente. Ueber 6000 Nrn.! Vollständige Verzeichnisse gratis und franko von C. Schuberth & Co., Leipzig. (710)

Die Hämorrhoiden. Wesen und Behandlung nach neuester Anschauung von Dr. Walter pr. Arzt in Colmar i. Els. 2. Aufl. gegen Einsend. v. M 1.20 frei. (648)

Stellung. Existenz. Prospect gratis. Prospect gratis. Prospect. Briefl. gründlicher Unterricht. BUCHFÜHRUNG. Buchh., Correspond., Kontorarb. Stenographie. Schnell-Schönschrift. Gratis Prospect. Sicherer Erfolg garantirt. Erstes Deutsches Handels-Lehr-Institut Otto Siede — Elbing.

1200 Mir Landwirthschaftl.-Fleiss u. Kerbschnitt-Holzbrand-Malereien, Vorlagen u. Papier u. Holz, Atlas, Utensilien, Werkzeuge, Materialien, Lehrbücher, Literatur, Zeitschrift „Der Holzbrenner", Prospect gratis. Ph. Provinzer, Leipzig, Inselstr. 20. Max & Widmayer, Buchst.

Goldene Medaille • Ausstellung für das Rote Kreuz 1892.

Universal-Lexikon der Kochkunst.

Wörterbuch aller in der bürgerlichen und feinen Küche und Backkunst vorkommenden Speisen und Getränke, deren Naturgeschichte, Zubereitung, Gesundheitswert und Verfälschung.

Erster Band: A bis K mit Universalküchenzettel für alle Tage des Jahres in dreifacher Auswahl, 12 Originalmenüs in authentischen Nachbildungen und 4 Tafeln (1 schwarz, 3 farbig) Abbildungen.

Zweiter Band: L bis Z mit 81 in den Text gedruckten und 5 Tafeln (1 schwarz, 2 farbig) Abbildungen, 37 Originalmenüs in authentischen Nachbildungen und einer gastronomischen Karte von Deutschland.

Ueber 10 000 Rezepte und 1000 Küchenzettel enthaltend. Sechste Auflage • In Halbfranzband 24 Mark • Regal aus Eichenholz (wie Abbildung) 8 Mark, aus Nussbaum 12 Mark; Verpackung (Kiste) dazu 1 Mark.

Verlag von J. J. Weber in Leipzig.

Nicolaische Buchhandlung. Borstell & Reimarus. Soeben erschien Beachtungswerte Angebote für Bücherfreunde Nr. 71. Zusendung unberechnet und postfrei. Berlin NW., Dorotheenstrasse 75. (578)

Neueste Postkarten! Verlangen Sie „Das grosse Jahrhundert" Künstlerische Portraits berühmter Persönlichkeiten mit Biographien. Ueberall zu haben. — Für Grosshändler durch: Vereinigte Papierwaaren-Fabriken S. Krotoschin in Görlitz. (622)

Ideal-Sammelbücher f. Postkarten-Albums sind die besten! Reichste Auswahl in hocheleganter Ausstattung von 50 Pf. bis 30 M. Muster Katalogs auch über Ansichten, Reliquerie, Kunst etc. versendet Buchhandlung Hermann Berger-Leipzig, Brühlpassage 5. (1070)

Wer Export-Geschäfte machen will, benutzt „DAS ECHO" 1896 20 635 1897 29408 Berlin SW., Wilhelmstrasse 32. Zeilenpreis 80 Pfennig. Probe-Nummern kostenlos. „DAS ECHO" — das Organ der Deutschen im Auslande — hat im Auslande die weitaus grösste Verbreitung von allen in deutscher Sprache erscheinenden Wochenblättern. Manche Nummer des „ECHO" enthält 60 bis 94 Seiten Anzeigen. Für Export-Anzeigen ist es unentbehrlich. Während seines 17jährigen Erscheinens ist es das Export-Fachblatt der deutschen Industrie geworden. Anzeigen (1071)

Verlagsbuchhandlung von J. J. Weber in Leipzig.

Soeben erschienen und durch jede Buchhandlung zu beziehen:

Villen und Kleine Familienhäuser.

Von Georg Aster.

Fünfte Auflage.

Mit 112 Abbildungen von Beispielen nebst dazugehörigen Grundrissen und 23 in den Text gedruckten Figuren.

In Original-Leinenband 5 Mark.

Wohnhaus für eine Familie. 17 000 Mark.

Inhaltsverzeichnis: Eigenhaus und Mietshaus. — Der Bauplatz. — Die Vorarbeiten zum Bau. — Die allgemeinen Arbeiten zum Bau und Anschläge für dieselben. — Die Gründung. — Die Fundamente. — Die Umfassungsmauern. — Mittel- und Scheidewände. — Die Grundform des Hauses. — Abänderungsmaterial der Grundrisse. — Die Theilung. — Verunreinigung des Bauses. — Die Abortanlage. — Dachformen und Dachdeckung. — Die Kellerräume. — Anlage der Keller. — Die Kammerthüren. — Feuerungs- und Heizungsanlagen. — Lage der Räume zu einander und zur Himmelsgegend. — In welchen Teil sollen wir bauen. — Das richtige Verhältnis des Hauses zu seiner Umgebung. — Die Baukosten. — Gartenanlagen. — Hausbesitzerlisten und Spekulanten. — Sprüche für die Zimmerwände. — Bemerkungen zu den Bildern. — Pläne von Einzelhäusern: I. Abteilung: Pläne zu kleinen Landhäusern für Arbeiter, Handwerker, kleine Beamte etc. Von 2200 bis 5000 Mark Baukosten. II. Abteilung: Pläne zu kleinen Villen, Land- und Sommerhäusern. Von 6000 bis 12 000 Mark Baukosten. — III. Abteilung: Pläne zu größeren Villen und Landhäusern. Von 12 000 bis zu vielen Mark Baukosten. Anhang: Technische und deutsche Holzhäuser, mit 12 Abbildungen nebst Grundrisse.

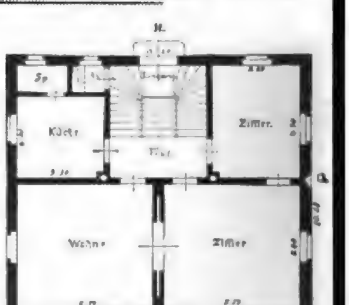
N.
Sp.
Küche
Zimmer
Wohn.
Zimmer
Terrasse.
Terrasse.
Eckzimmer
Eckzimmer
Wohnzimmer
Eßzimmer
Schlafzimmer
Schlafzimmer
Schlaf

A. LANGE & SÖHNE-GLASHÜTTE (Sachsen).

Unsere Uhrmarken ohne Schutzmarke im Gehäuse.

Prämiirt mit 26 ersten Preisen, u. a. Chicago 1893 drei grosse Preise, Leipzig 1897 höchste Auszeichnung für die Branche.

Gegründet 1845 • Gründer der Sächsischen Präcisions-Taschenuhren-Industrie: • Gegründet 1845.

Anerkannt bestes Fabrikat. — Viele Einrichtungen und Verbesserungen gesetzlich geschützt, daher concurrenzlos.

Zu beziehen durch alle feinen Uhren-Geschäfte des In- und Auslandes.

Ganz vortreffliche photogr. Apparate
Hess & Sattler, Wiesbaden.

Soeben erschienen:
Katechismus des Radfahrsports.
Von
Dr. Karl Biesendahl.
Mit 104 Abbildungen.
In Original-Leinenband 3 Mark.
Verlagsbuchhandlung von J. J. Weber in Leipzig.

Verblüffend

Handschriftdeutung.
P. P. Liebe, Psychographologe, Augsburg, VIII.

Irmler
Flügel- u. Pianino-Fabrik
Hoflieferant. Goldene Medaillen.
Leipzig I. — Gegründet 1813.

Orchester, Schule u. Haus.
Musikinstrumente,
Jul. Heinr. Zimmermann,
Fabrik und Export, Leipzig.

? ob Rock, ob Hose ?
lösen
Polichs Radfahr-Kostüme
Dieselben entsprechen den höchsten Anforderungen in Bezug auf tadellosen Sitz und vornehme Eleganz.
Das neue
Pracht-Sport-Album
enthält viele Abbildungen, darunter patentierte und geschützte Neuheiten und wird nebst Proben postfrei zur Ansicht gesandt. Anzugeben ist Preislage, in der Besmusterung gewünscht wird.
Aug. Polich, Leipzig. Sonder-Abtheilung für Sport-Bekleidung.

Helical Premier Fahrräder
The Premier Cycle Co. Ltd.
Doos bei Nürnberg. Eger (Böhmen).
Engros-Niederlage: Berlin O. 27.

Universal-Accordstreich- und Schlagzither.
Patent. im In- und Auslande!
Barkhardt & Bluth, Seitenlinger i. Thür.

Dürkopp's Nähmaschinen u. Diana-Fahrräder
sind die solidesten, leichtlaufendsten, elegantesten und beliebtesten Fabrikate.
Grössres Etablissement der Branche
650000 Nähmaschinen — 4000 Arbeiter — 500000 Fahrräder Jahreserzeugung
BIELEFELDER MASCHINEN-FABRIK
VORM. DÜRKOPP & Co. BIELEFELD

WANDERER-FAHRRÄDER
DIE IMMER ZUNEHMENDE VERBREITUNG DERSELBEN BIS IN DIE HÖCHSTEN KREISE HINAUF GIBT ZEUGNISS FÜR DEREN VORZÜGLICHE QUALITÄT.
„WANDERER"
IST DER NAME DER FEINSTEN MARKE IM HANDEL.
WANDERER-FAHRRADWERKE
VORM. WINKLHOFER & JAENICKE.
CHEMNITZ-SCHÖNAU.

Blickensderfer-Schreibmaschine
Vollkommenstes System!
100 M. u. 225 M.
Illustr. Catalog frei
Typen & Farbbänder
Solingen.

„Matchless"-Fahrräder
Seit 1879 eingeführt, nur erstklassiges Fabrikat, vielfach prämiirt und nachgeahmt.
„Matchless" sind die bekanntesten laufenden Räder. Matchless Fahrrad-Werke Carl Bluemcke, Hannover-Wülfel.
Etablirt 1881.

CYCLES-IMPERATOR Fondé St. Denis (1) PARIS. Bicycles tourisme, qual. Grosse Fabrik ch. Leiden m/Fahrrd. 100 M.
Motor. Katal. Photogr. grat.

Qualitäts-Rad. I. Güte.
Goldene Medaillen 1895 Turin. 1895 Lübeck.
1896 Mailand. 1896 Hannover.
Deutsche Triumph-Fahrrad-Werke A.-G. NÜRNBERG-DOOS.
Triumph Cycle Company Limited, Coventry, (England).
Filiale München, Müllerstrasse 32 II.
Filiale Berlin W., Kronenstrasse 54.

Jeder Radfahrer sollte beim Kauf eines Rades auf die Lieferung eines
Christy-Sattels
bestehen.
Für jedes Fahrrad passend.
In allen feineren Fahrradhandlungen erhältlich.
Aerzte empfehlen ihn.
Man achte auf den Namen „Christy"
Broschüre gratis durch Christy Saddle Co., Pickhuben 6, Hamburg.

Diamant-Fahrräder

mit neuer Rollenkette zeichnen sich durch unerreicht leichten Lauf und vollendete Präcisionsarbeit aus. Feinste Deutsche Marke.
Diamant-Fahrradwerke Gebr. Nevoigt, Reichenbrand-Chemnitz.
Filialen: Berlin SW., Jerusalemerstr. 11/12; Breslau, Taschenstrasse 24.

Patent-Motor-Wagen „Benz“

Ersatz für Pferde. — Für 2, 4, 6, 8 und 12 Personen.

Preis von M. 2000.— an.

Bis 1. Januar 1898 wurden **1200** Wagen abgeliefert.

Bei den Wettfahrten „Paris-Bordeaux“ — „Paris-Marseille“ — „Chicago“ — „Marseille-Nice“ glänzende Resultate erzielt.

Vertretungen und Lager in Berlin, Crefeld, Paris, London, Brüssel, St. Petersburg, Moskau, Warschau, Wien, Budapest, Mailand, Basel, Copenhagen, Buenos-Aires, Singapore, Mexico, Bombay, Prätoria, Capetown. (561)

Benz & Co., Rheinische Gasmotoren-Fabrik, **Mannheim** (Baden).

SILBERwarenfabrik

Am Künne Alfens

Kleine Dampfyachten und Naphta Launches

erprobtesten und verbreitetsten Motorboot mit Schraube **ohne** bewegliche Flügel. — **Ohne** Umsteuerungs-Kuppelung. —

Einziges bei den Marinen als Beiboot für Kriegsschiffe eingeführtes

Absolut gefahrlos, kein Benzinmotor. **Motorboot.** Absolut gefahrlos, kein Petroleummotor.

Grosser Erfolg an der letztjährigen Pariser internationalen Motorboot-Regatta.

Naphta Launch „Rekrutierer“ seit dem Sommer 1892 als Beiboot S. M. Yacht in Dienst.

„Idealboot“ in Holz, galvanisirtem Stahl, Aluminium u. zerlegbar.

In Holz sofort lieferbar während der Frühlingsmonate.

Maschine spielend bedient von jeder Person zu manövriren. Der einfachste bis jetzt construirte Bootsmotor. (5599)

Dauerhaft. **ESCHER WYSS & Co.** Zuverlässig.

Zürich.

Carl Kästner, Leipzig.

Lieferant der Deutschen Reichsbankbank in Berlin und der Kaiserlichen Post.

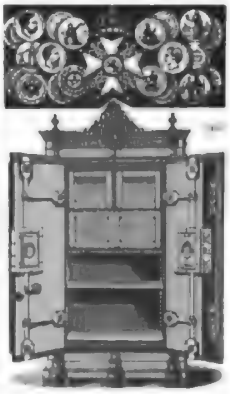

empfiehlt feuer- und **diebessichere Geldschränke.**

Kanarienvögel.

Tag- u. Lichtschläger versendet unter Garantie lebender Ankunft 8, 10 bis 20 M. Emil Bohmann, Pirna a. Elbe. (305)

Jeder Sportfreund kann sich jetzt ein

Cleveland

-Fahrrad

zu einem populären Preise anschaffen.

The Lozier Mfg. Co., Hamburg, 36 Neuerwall.

Agenten gesucht wo noch nicht vertreten.

Radfahrer!

Bevorzugt beim Einkauf solche Fahrräder, die mit der **Böhler-Kette, Marke** ☆ versehen sind. (567)

Nur erstklassige Fabrikate sind damit ausgestattet.

Eine reiche Auswahl bieten jedem Käufungen die 13 verschiedenen Modelle der Columbia, Hartford- und Vedette-Fahrräder und ermöglichen es ihm, sowohl bezügl. des Preises, wie auch der Ausstattung, resp. der Maass-Verhältnisse das für ihn Passende zu finden.

Catalogue durch unsere Agenten.

MARKT & Co. Ltd., Hamburg, London, Paris. Pope Mfg. Co., Hartford.

MONARCH

• Grösste Fahrradfabrik der Welt
Productionsfähigkeit pro Tag:
500 Fahrräder

das feinst construirte und beste

Fahrrad

MONARCH CYCLE MFG Co HAMBURG & CHICAGO

Müller's Accord-Zithern

Von Jedermann in 1 Stunde zu erlernen; vorräthig zum Preise v. ℳ 1.50 bis ℳ 75.— in jed. besseren Musikinstr.-Handlg., ev. adressire man: **J. T. Müller, Trossin-Strasse.**

Ein reich illustr. Accordzith.-Büchlein gratis u. franco **Volle Garantie gewährt!**

Man verlange echte Müller'sche A.-Z. da es werthlose Nachahmungen (vom frischen Holze, nicht Stimmung haltend) giebt. (460)

Leonhardi's Tinten.

Specielle Copirtinten.

Violett-schwarze Copirtinte.
Leichtflüssig. Giebt nach Monaten und Jahren sicher noch schöne, kräftige Copien.

Deutsche Reichs-Copirtinte,
blauschwarz. Nach 8 Tagen copirfähig.

Schwarze Doppel-Copirtinte,
schwarz fliessend. 2—4 Copien.

Non plus ultra Copirtinte
für überseeische Correspondenz. 4—8 Copien.

Buch- und Copirtinten.

Alizarin-Schreib- und Copirtinte.
Anthracen-Schreib- und Copirtinte.

Buch-Schreibtinten.

Alizarin- u. Anthracen-Schreibtinte.
Beste Deutsche Reichstinte.
Schwarze Eisengallustinte.

Aug. Leonhardi, Dresden,
Chem. Tintenfabriken, gegr. 1828.
(540c)

Syphon „Perfect“

Allen Systemen überlegen!
Geringster Kohlensäureverbrauch!
Keine Metalltheile im Bier!
Unverlässiges Funktioniren!
Grösster Nutzen im Betrieb!

Deutsche Syphon-Gesellschaft Berlin
G. m. b. H.
SW., Alexandrinenstrasse 25.
Vertreter für Deutschland, excl. Schlesien, Posen u. Brandenburg, sowie für Export ab Hamburg:
S. Lion-Levy, Hamburg.
(1315)

(1229)

Bietet Wellenbad, Vollbad, Sitzbad, Kinderbad und (mit Dampferzeuger) Schwallbad.
Ueber
33 000
Stück verkauft.
(D. R.-P.)

Preis für Körperlänge bis 175 cm 42 Mk., bis 187 cm 46 Mk., grösste 48 Mk. ab Fabrik. Dampferzeuger 10 Mk. — Prospecte über alle Badevorrichtungen kostenfrei.
Moosdorf & Hochhäusler, Fabrik für Bade-Einrichtungen, *Berlin 124,* Köpenicker Landstrasse.
Filialen: *Berlin,* Lennéstrasse 60, *Frankfurt a. M.,* Kaiserstr. 55.
Ueber 1000 mit Prospecten belegte Verkaufsstellen der Badevorrichtungsgesellschaft.

Fort mit den Hosenträgern! Bewährter Gebrauch. (731)

Zur Ansicht erhält jeder Herr gegen Einsendung von 1 Gesundheits-Sprungfederhosenhalter, Modell passend, 1 Paar Strümpfe, 1 Paar Hosenträger, 1 Paar Schweiss-Einlagen, Preis 1 Mk. ℳ 4 per Nachn. **S. Schmitz, Berlin S. 24.**

Negergarn

ist das beste handwerkliche Strickgarn, wird aus dem edelsten Material hergestellt und in allen Farben echt gefärbt.

Neger-Estremadura **Neger-Doppelgarn**
ist in allen besseren Geschäften zu haben.
Man verlange nur Negergarn oder Strümpfe mit dem Negergarn-Etiquett.
Diamantschwarz **Lederfarben**
absolut echt und nicht gesundheitsschädlich.
Reizende Neuheit: **Neger-Häkelgarn. Seide-Imitation.**
(1042)

Atzert's Pulttisch
ist vorteilh. zusammenklapp. Schreibpult f. Kind. u. Erw. gewöhnlicher Tisch. Lese- u. Musikpult, stufenlos verstellbar, Schreibt von M. 6.—. **Atzert's Universalpult** ist Schreibpult im Stehen u. Sitzen, mgl. Krankentisch u. Leseg. i. Bett v. M. 11.50. Zu hon. d. alle ben. Schreibers. oder v. Erfinder. Prosp. zu Diensten. (1304)
Louis Atzert, Cassel. W.

Gebr. Roelle,
Lüdenscheid,
Deutschland. (1331)

Syphons
vorzüglichster Ausführung
Eigene Glasgefässe.
Preislisten auf Wunsch.

Erste und älteste
Wiener Fabrikation
Atmosphärischer Kaffeemaschinen,
vorräthig in 12 Grössen, von ½ Liter bis 24 Liter Kaffee.
Carl Kleiner,
Wien
III. Erdbergerstrasse 42 und Reisnergasse 1.
Illustrirte Preiscourante gratis und franco. (1317)

Nebenstehende Figur mit Schaukel ist ein hoch komisches Spielzeug für Kinder, welches mit Klein- u. Vergnügen unter Garantie tadelloser Ausführung gegen Nachnahme oder Voreinsendung des Betrages franco versendet wird.

Die Preisliste über Schmuck für
„Garten und Park“
Beetumfassungen, Gartenvasen, Urnen, Thiergruppen, Vasen u. s. w. senden wir kostenfrei an jeden welcher sich auf diese Inserate bezieht. (1312)

Etruria Kunstgewerbl. Anstalt,
Nouwedell N.M. (Preussen)

Brill's Germania Rasenmäher

Kein streifiges Schneiden.
Sauberer und feiner Kantenschnitt als mit irgend einer anderen Maschine.
Mit Vorrichtung zum Kantenschneiden und Grasfanghorb.
Auf allen beschickten Ausstellungen die erste Preise.
23jähriges Specialgeschäft.
Internationale Ausstellung Dresden 1894: 1 Preis, Grosse goldene Preismedaille, Grösste Garten-Maschinen-Ausstellung.
Colmar-Elsass 1895: 1 Preis, Staatsmedaille.
Gebr. Brill,
Rasenmäher- und Gartenmaschinen-Fabrik,
Barmen.
(1029)

Wer seine leicht. Equipagen bedienen sich des neuen **Futtercentroll-Kastens** à 6.—M. franko. Prospecte frei. **R. Hempfer, Berlin SW., 6.** (1)

Pferde

Kranken-Fahrstühle
Strecke u. Zimmer, Schlaf-, Rade- und Tragesessel, fahrb. Rauchtische, Krankenbetten, Krankenmöbel u. s. w. Best. Fabrikat. **Köhler & Cie.,** Heidelberg. (42)

Ruhemöbel für Kranke.

Reclinirbar, mechanische Schlafsessel und Krankenfahrstühle. Bequeme und Krankenfahrstühle.
C. Maquet, Heidelberg
und Berlin W., Oberwallstrasse 63.
Catalogs gratis und franco. (1279)

Frühjahrs- und Sommer-Stoffe.

Muster
auf Verlangen
franco ins Haus.

Modebilder gratis.

6 Meter Wasch-Cheviot	zum Kleid für M.	1.65 Pfg.
6 „ Sommer-Buxenstoff, dop. br.	„ „ „	2.70 „
6 „ Loden, vorzügl. Qual., dop. br.	„ „ „	3.90 „
6 „ Alpaca Panama	„ „ „	4.50 „

Grösste Auswahl modernster Stoffe
vom Einfachsten bis zum Elegantesten
versenden in einzelnen Metern **franco** in's Haus
Oettinger & Co., Frankfurt a. M.
Versandhaus.
(401)

Separat-Abtheilung für Herrenstoffe. | Stoff zum ganzen Anzug M. 3.75 | Cheviot „ „ „ 5.85

Schützt vor Ansteckung

D. R. P. 96671. D. R. P. 96671.

Scherings Formalin Desinfections Methode

Von wissenschaftlichen Autoritäten geprüft und empfohlen. . . . .

Unentbehrlich * für jeden Haushalt.

Handhabung einfach und absolut gefahrlos.
Frisch-Erhaltung von Nahrungsmitteln durch Aufstellung der Lampe in Speisekammern etc.
Gründliche Zerstörung aller dumpfigen und schlechten Gerüche.

„Hygiea“ Preis für Deutschland 6 Mark incl. von Stück Desinfect.-Pastillen

Rasche und sichere Vernichtung
der Keime ansteckender Krankheiten
(Diphtherie, Tuberkulose, Typhus etc.)
Nach dem Urtheil der ersten Autoritäten auf hygienischem und bakteriologischem Gebiet werden bei Anwendung von
2 Formalinpastillen
pro Kubikmeter Zimmerraum
die Krankheitserreger der Diphtherie, Tuberkulose, Typhus, Scharlach, Masern etc. etc. sicher abgetödtet.

Goldene Medaille
Berlin 1897.

„Aesculap“ Preis für Deutschland 12 Mark incl. von 50 Desinfect.-Pastillen

Zur Desinfection grösserer Räume bediene man sich des Apparates
„Aesculap“.

Central-Verkaufsstellen:
For Deutschland:
J. F. Schwarzlose Söhne, Berlin SW., Markgrafenstrasse 29.
Für Grossbritannien und Colonien, ausser für China und Japan:
The Formalin Hygeia Co., Limited, London, 9—10 St. Mary-at-Hill.

Chemische Fabrik auf Actien (vorm. E. Schering)
170-171 Müller-Strasse. BERLIN N. Müller-Strasse 170-171.

Vernichtet alle Krankheitskeime *Vernichtet alle Krankheitskeime*

Schützt vor Ansteckung

Krankenfahrstühle,

bauern leicht bedeutend über und von geschmackvollen Façonen. Liefert in verschiedenen Systemen und Grössen zum Preise von M. 250 Mark bis
Dresdner Kinderwagenfabrik
G. E. Höfgen, Dresden-N.,
Königsbrückerstraße 56.
(320)
Modellbuch, illustr. Catalogs auf Verlangen gratis und franco.

Krankenfahrstühle
Rohrsitzlehne
verstellbare Kniestützen
Räder, Closets, Rollschutzwände. Catalog gratis (60)
Jaekel's Kranken-Möbel-Fabrik,
Berlin, Markgrafenstrasse 20, Ecke Leipzigerstr.

Die zahlr. best. u. doch billigst. Zimmer- u. Haus-
Closets,
jeder m. Gold. Medaille! Bidets in emaillirt. Form, Isolirsitz. Special-Fabrik **H. Backhoff & Sohn,** Berlin N. 24, Brunnenstr. 182. Filiale: SW., Zimmerstr. 79. Preisliste gr. u. fr.

Krankenfahrstühle

fabriciren nach neuesten Modellen, auch mit **Gummi-Laufreifen,** sowie alle Krankengeräthe, als fahrbare Krankentragen, Bettsäcke, Krankenbetten, Closets etc.
Knoke & Dressler,
Kgl. Sächs. Hofinstrumenten
Dresden-A. Königl. Johannastr.
Catalogs gratis. Catalogs gratis.
(182)

Dalli

Haushaltungs-Plättmaschine. Sensationelle Erfindung! Selbstbetreibend! Plättet Alles, Kleider, Gardinen selbst neue u. Stärkewäsche ununterbrochen, weil schnellstens, sauber und mühelos. Preis 4½ M. in einschlägigen Geschäften, sonst 5 M. franko durch

Deutsche Glühstoff-Gesellschaft Dresden U.

Carlshütter Irische Mantelöfen

mit Rippeneinsatz.

Sparsamste Dauerbrandöfen.
Leuchtfeuer Rotguß.
Elegante Ausführung.

Carlshütter Amerikaner Oefen.

Bester Dauerbrenner.
Wenig Brennmaterial.
Grosse Heizkraft.

Die Oefen kommen zum Gebrauch fertig montirt geliefert zum Versand. (1403)

Eigene Emaillir- u. Vernickelungs-Anstalt.

Billige Preise. Prompte Bedienung.
Katalog gratis. — Vertreter gesucht.

Eisenwerk Carlshütte
Alfeld a. d. Leine.

Act.-Ges. Dresdner Gasmotoren-Fabrik

vorm. Moritz Hille **Dresden-Altstadt 9** empfiehlt ihre auf allen Ausstellungen und wissenschaftl. Concurrenzprüfungen mit **ersten Preisen** ausgezeichneten

Gas-, Petroleum-, Benzin-, Naphta- und Acetylengas-Motoren.

50 Medaillen u. Ehrendiplome, darunter **3** Staatsmedaillen

Mehr als **3700** Motoren mit **20,000** Pferdestärken in Betrieb.

☞ **Wir bitten genau auf unsere Firma zu achten.** ☜ (520)

Maschinenfabrik

BADENIA,

vorm. **Wm. Platz Söhne**, A.-G.

Weinheim (Baden)

empfehlen als leistungsfähigste und dauerhafteste Betriebsmaschinen für alle Zwecke unter Garantie für vorzügliche Ausführung und **garantirt** Kohlenverbrauch (150)

Lokomobilen

in allen Grössen zur schnellsten Lieferung.
Ferner: Locomobilen, Katalog u. Referenzen z. Dienste.

Dampfmaschinen

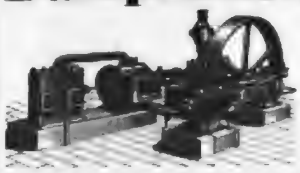

eincylindrig und compound.

Wand- (54) und **Bockmaschinen**

in allen gangbaren Grössen auf Lager.

Menck & Hambrock, Altona-Hamburg.

Naeher's rotirende Pumpen

für jede Flüssigkeit. — Specialität seit 27 Jahren.
Ueber 3000 Stück geliefert. (306)

Depesche: **Naeher Chemnitz.**

als Riemenpumpen, Dampfpumpen, Kolbenpumpen
Saughöhe bis 8 Meter. Druckhöhe bis 60 Meter.
Zeugnisse über 7 bis 10jährigen Betrieb ohne Reparatur.

J. E. Naeher, Maschinenfabrik, Chemnitz, Sachs.-Beckerstr.

Preisgekrönt: Dresden 1896. Berlin 1896. Frankfurt a. M. 1897.

Patent Pelz

Pelz Kapsel

(gültig für Deutschland, ertragig bewährter Schutz für Pelze, Handschuhe, Kleider, auch für Alles, was man vor Motten u. Gemüse in eigenen Behältern schützen will. Je 10 Gefässe u. 5 Sprenger liefert **Ferd. Fischer, Dresden,** Reichsstr. 2. Preisliste gratis. (1007)

Stierlin's Patent-Klappen-Beschlag,

erworben, ist das Beste und Einfachste zum Oeffnen und Schliessen der Oberlichtflügel.

Seit **20 Jahren** mit **bestem Erfolg** angewendet. (934)

Zu haben in allen grösseren Eisenwaaren-Lagern.

Gottfried Stierlin,
Schaffhausen (Schweiz) u. Siegen (Rheinl.).

---

28 000 Stück bereits verkauft.

Erhältlich bei Eisen- und Baumaterial-Händlern, Klempnern, Schornsteinfegern, Schlossern, Dachdeckern und Installateuren (1056)

J. A. John, Erfurt I.

Kachel-Ofen- und Herdfabrik

Paul Kretschmann, Leipzig.

Kachelöfen und Kamine aller Systeme. Transportable Kochöfen in jeder Größe. Transportable Heizeinrichtungen für Gewächshäuser, Stallungen und Comptoirs. Sie Gerüstungsgegenstände: Glasdächer, Glockenbeschläge, Emaillirte Schilder, Feuerwaagen, Feuerschirmen, Ofenschirmen.

Großes Lager in Bauthermometern und Zeichnungen und Preislisten franco.

Ernst Petzold jun., Chemnitz
Drahtbürsten-Fabrik
Man verlange Preisliste

Cannstatter
Misch- u. Knetmaschinen-
Fabrik Cannstatter
Dampf-Backofen-
Fabrik
Werner & Pfleiderer,
Cannstatt (Württ.)
Berlin, Wien, Paris, Moskau, Saginaw U. S. A., London.

11 Medaillen-Auszeichnungen. — In allen Ländern Patente.

Spezialmaschinen für Chemie.
Complete Einrichtungen für Lebensmittel.
Referenzen auf der ganzen Erde.

Sparsamste Betriebsmaschinen für Industrie u. Landwirthschaft.

PREUSS. GOLDENE u. Sächsische Staats-Medaille.

LOCOMOBILEN — R. Wolf

Bedeutendste Locomobilfabrik Deutschlands.

MAGDEBURG BUCKAU (36)

25jährige Erfahrungen.

Ueber 1000 Anlagen wurden bis jetzt ausgeführt in einer Gesammtlänge von mehr als 1 000 000 Meter.

Adolf Bleichert & Co. Leipzig-Gohlis

Drahtseil-Bahnen.

Weltausstellung Chicago 1893
Höchste Preis und Auszeichnung (1222)

J. G. Schelter & Giesecke

fertigen in ihrer mit den neuesten Einrichtungen ausgestatteten

Maschinenfabrik in Leipzig-Plagwitz

seit ca. 20 Jahren als Specialität:

Sicherheits-Aufzüge oder Fahrstühle

zur Personen- und Güterbeförderung für Transmissions-, elektrischen, hydraulischen und Hand-Betrieb.

Die den gesetzlichen Vorschriften entsprechenden Aufzüge bieten folgende Vortheile: Vollkommenste Sicherheit gegen Stürzen der Bühne durch verstehelb des Bühnenbodens befindliche unbelegt in Wirksamkeit tretende patentirte federnde Auffangvorrichtung. Sicherung gegen das Ueberfahren über die angenommene höchste und tiefste Stellung der Fahrbühne. Selbstthätige Abnutzungsausgleichung für benutzte stockwerke. Pyramidenförmige Aufhängung der Fahrbühne. Sicherheitsfangvorrichtung. Schachtthüren an jeder Stelle, sowie selbstthätiger Ausschluss der Aufzugsmaschine bei Schlafwerden der Laufseile. Einfache und durchaus zuverlässig wirkende Sicherungen für die Schachtverschlussthüren, gestatten ein Oeffnen nur derjenigen Thür, hinter welcher die Fahrbahne hält, andererseits ist ein Ingangsetzen des Fahrstuhles unmöglich, sobald in irgend einem Stockwerk eine Schachtthüre offen steht. Praktischer Anzeiger jeder Bühnenstellung. Gleich schneller und geräuschloser Auf- und Niedergang. Tadellose Arbeit und Material.

Langjährige Erfahrungen an zahlreichen Ausführungen verbürgen vortheilhafteste Anordnung bei Neubauten. (287)

Weise & Monski, Halle a. S.

Specialfabrik für Pumpen.

Duplex-Dampfpumpen.

Stets grosses Vorrathslager. Feinge.-Ldr. Messes Kalibasin.

H. Bolze & Co., Braunschweig,

Ziegel-maschinen, Falzziegelpressen für Hand- u. Dampfbetrieb, Walzwerke, Aufträge, Schlämmereien, compl. Ziegeleianlagen.

Dampf-Maschinen

der Maschinenbauanstalt Golzern (vorm. Gotthold & Böttcher) (944)

Golzern — Sachsen.

Otto Gruson & Co.

Magdeburg-Buckau.

Schneckenräder, Zahnräder

in Stahl und Eisen roh od. geschnitten. In einigen Fällen in wenigen Tagen. Modellverzeichniss auf Wunsch.

Patentschutz

Internationales Patentbureau Carl Fr. Reichelt Patentanwalt Königl. Preußischer Hofrath Ehrenmitglied mehrerer Erfinder-Vereine

Patentschutz

Interessen-Vereins

BERLIN SW 29

Gebr. Tänecke & Fr. Schneemann

HANNOVER.

Buch- und Steindruck-Farben.

BÖTTGER & CO

Chemnitz i. S.

Special-Gesetzen für den Bau runder Dampf

Schornsteine

Ausführung von Blitzableitern.

Referenzen und Kostenanschläge gratis.

Maschinenschlosserei gratis.

Dr. Lahmann's

Cacao
Chocolade
Vegetabile Milch
Pflanzen-Nährsalz-Extract

Alleinige Fabrikanten HEWEL & VEITHEN in KÖLN a. Rhein.

Dr. Lahmann

Beim Kaiserl. Patentamte unter Nr. 3163 eingetragene Schutzmarke.

(166)

GAEDKE's CACAO

nach eigenem patentirten Verfahren hergestellt ist anerkannt als

der schmackhafteste von allen

und daher

von ärztlichen Autoritäten besonders empfohlen.

Garantie für Echtheit nur in Originalpackungen:

5 Kronen	2 Kronen	1 Krone
Mk. 2.80,	Mk. 2.40,	Mk. 2.–

per ½ Kilo-Packung. (122)

Ueberall käuflich.

Fabrikant P. W. GAEDKE, Hamburg.

HOFFMANN'S Speisen-Mehl.

Schutzmarke. unübertreffliches Fabrikat aus feinstem Reis

(163)

Angebot für Theetrinker.

Saison 1897/98.

Souchong Nr. 5 p. ½ ko 2 ℳ kräftig und gut
Souchong Nr. 4 p. ½ „ 3 ℳ fein und mild
Souchong Nr. 3 p. ½ „ 4 ℳ für Feinschmecker.

Melange Nr. 4 p. ½ ko 2 ℳ sehr kräftig und gut
Melange Nr. 3 p. ½ „ 3 ℳ fein und kräftig
Melange Nr. 2 p. ½ „ 4 ℳ kräftiges, feines Aroma.

Liebhaber einer guten Tasse Thee werden in diesen Karten gewiss Befriedigung finden.

Nähere Preislagen in der gewissen Auswahl.

Versand nach auswärts unter Nachnahme in gewissenhafter Ausführung, bei Abnahme nicht unter 1 ko. incl. Blechdose franko

Hermann Schirmer Nachf.
Thee-Importhaus
Grimmaische Str. 32. Leipzig. Mauricianum. (170)

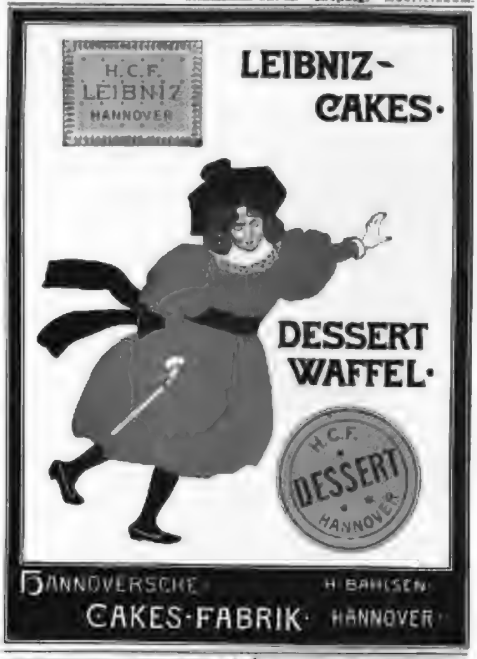

Schepeler's Thee

	per ½ Kilo	bei 2 Pfd. in Originalpackung 1 Pfd.	½ Pfd.
Haushaltungs-Thee	2.50	12.75	13.–
Familien-Thee	3.–	15.25	15.50
Frühstücks-Thee	3.50	17.75	18.–
Gesellschafts-Thee	4.–	20.–	20.–
Club-Thee	4.50	22.50	22.50
Nectar-Thee	5.–	25.–	25.–
Five o'clock-tea	5.50	27.50	27.50
Non plus ultra	6.50	32.50	32.50
Karawanen-Thee	7.–	35.–	35.–
Kien-Lang	10.–	50.–	50.–

GEORG SCHEPELER, THEE-IMPORT, FRANKFURT A. M.
ROSSMARKT 8 u. KL. HIRSCHGRABEN 9.

(113)

„ALTVATER"

Griechische Weine

J. F. Menzer Neckargemünd

Hoflieferant Sr. Königlich. Hoheit des Kronprinzen von Griechenland.

Eine Kiste mit 12 grossen Flaschen sortirt von 12 Mark an.

Illustrirte Preisliste frei zu Diensten. (117)

Sprengel's Union

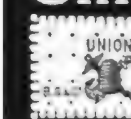

ist der feinste Butter-Cakes

Cakes Fabrik
B. Sprengel & Co.
HANNOVER (107)

CHOCOLADE
Lobeck & Co
DRESDEN
CACAO

(45)

Verlangen Sie die Preisliste über

Conserven

und alle Artikel für Tafel und feine Küche von Gustav Markendorf, Leipzig

Spanischer Portwein.

Weinreisende garantirter Weinversicherer zur Stiftung empfehlen à Flasche Mark 1,25. Probepreisliste 3 Fl. incl. Packung Mark 4,00.

C. Spielhagen, Dresden, Fernsprecher (172)

Als einzig zuträgliches Gebäck empfehlen erste ärztliche Autoritäten Magenleidenden und

ZUCKERKRANKEN

Günther's Aleuronat-Gebäck

(Aleuronat [80% Pflanzen-Eiweiss] Versand von Aleuronat-Brod, Zwieback, Biscuit und Pepsin nach allen Ländern. Specialität-Probesendung auf Verfügung. Zahlreiche Atteste von Aerzten und Kunden. Specialität schreibt: „Bitte mir sofort schicken per Nachnahme, wie immer, 1 Dose Aleuronat-Zwieback. Der Zuckerversuch, wie mir von Geheimrath Prof. K. befohlen mit.") (152)

F. Günther's Aleuronat-Gebäck-Fabrik, Frankfurt a. M.

COGNAC

MACHOIR

(107)

Ueberall erhältlich.

A. Kuhnt & R. Deissler
Patentanwälte Berlin N.W.

(162)

Dalli

Haushaltungs-Plättmaschine. Sensationelle Erfindung! Selbstthätig! Plättet Alles, Kleider, Gardinen, selbst Gesee u. Stickereien sauber und schnellstens, sauber und mühelos. Preis 6½ M. in einschlägigen Geschäften, sonst 8 M. franko durch Deutsche Glühstoff-Gesellschaft Dresden O.

Carlshütter Irische Mantelöfen

mit Rippeneinsatz.

Sparsamste Dauerbrandöfen. Vortheilhafte Heizung. Elegante Ausstattung.

Carlshütter Amerikaner Oefen.

Beste Dauerbrenner. Wenig Brennmaterial. Grosse Heizkraft.

Die Oefen kommen zum Gebrauch fertig zusammengesetzt zum Versand. (959)

Eigene Emaillir- u. Vernickelungs-Anstalt. Billige Preise. – Prompte Bedienung. Katalog gratis. – Vertreter gesucht.

Eisenwerk Carlshütte Alfeld a. d. Leine.

Act.-Ges. Dresdner Gasmotoren-Fabrik

vorm. Moritz Hille **Dresden-Altstadt 9** empfiehlt ihre auf allen Ausstellungen und wissenschaftl. Concurrenzprüfungen mit **ersten Preisen** ausgezeichneten

Gas-, Petroleum-, Benzin-, Naphta- und Acetylengas-Motoren.

50 Medaillen u. Ehrendiplome, darunter **3** Staatsmedaillen.

Mehr als **3700** Motoren mit **20,000** Pferdestärken in Betrieb. Wir bitten genau auf unsere Firma zu achten. (530)

Maschinenfabrik BADENIA,

vorm. **Wm. Platz Söhne**, A.-G.

Weinheim (Baden)

empfehlen als **locomobile** und **feuerfeste** Betriebsmaschinen für alle Zwecke, liefere Garantie für **vorschriftsmässige Ausführung** und **geringsten Kohlenverbrauch**. (150)

Lokomobilen

in allen Grössen zur schnellsten Lieferung. Vorzügl. Referenzen. Kataloge u. Referenzen z. Diensten.

Dampfmaschinen

eincylindrig und compound.

Wand- (94) und **Bockmaschinen**

in allen gangbaren Grössen auf Lager.

Menck & Hambrock, Altona-Hamburg.

Naeher's rotirende Pumpen

für jede Flüssigkeit. – Specialität seit 27 Jahren. Ueber 3000 Stück geliefert. (306)

Depesche: Naeher Chemnitz.

als Riemenpumpen, Dampfpumpen, Handpumpen. Saughöhe bis 8 Meter, Druckhöhe bis 60 Meter. Zeugnisse über 7 bis 10jährigen Betrieb ohne Reparatur.

J. E. Naeher, Maschinenfabrik, Chemnitz, Sachs., Beckerstr.

Preisgekrönt: Dresden 1896. Mosk. I. Hanno. u. Nürnberg 1896.

Sofort Patent.

Sicherer, schneller und gründlicher Schutz für Pelze, Wollenwaaren, Kleider und alle Stoffe, auch gegen Motten u. Staub in einer Behandlung (dauert nur 10 Minuten) u. 6 Jahren Garantie. Preis Pfd. Pfaffik, Dresden, Cämmerle 2. Preisliste gratis. (307)

Stiorlin's Patent-Klappen-Beschlag,

zuverlässig, ist das Beste und Einfachste zum Oeffnen und Schliessen der Oberlichtflügel.

Seit **20 Jahren** mit **bestem Erfolg** angewendet. (613)

Zu haben in all. grösseren Eisenwarenhandlungen.

Gottfried Stierlin, Schaffhausen (Schweiz) u. Bingen (Baden).

28000 Stück bereits verkauft.

Erhältlich bei Eisen- und Baumaterial-Händlern, Klempnern, Schornsteinfegern, Schlossern, Dachdeckern und Installateuren. (

J. A. John, Erfurt I.

Rachel-Ofen- und Herdfabrik Paul Kretschmann, Leipzig.

Kunstöfen und Kamine jeder Stilart. Transportable Badeöfen in jeder Größe. Transportable Heizöfen in jeder Größe. Majolika und Fayence für Central-Heizungsanlagen. Glas-Kamine, Gasfachbrenner, Eisenöfen, Kochmaschinen, Badeöfen, Badeöfenplatten.

Gefl. Anfragen bitte Ausschneiden und Frischen Preisen. (671)

Zeichnungen und Preislisten franco.

Ernst Petzold jun., Chemnitz

Drahtbürsten-Fabrik

Man verlange Preisliste.

(435)

Cannstatter Misch- u. Knetmaschinen-Fabrik Cannstatter Dampf-Backofen-Fabrik

Werner & Pfleiderer,

Cannstatt (Wthg.)

Berlin, Wien, Paris, Moskau, Saginaw U. S. A., London.

81 höchste Auszeichnungen. In allen Ländern. Patente

Specialmaschinen für Chemie. Complete Einrichtungen für Lebensmittel. Referenzen auf der ganzen Erde.

Locomobilen R. Wolf

Sparsamste Betriebsmaschinen für Industrie u. Landwirthschaft.

Preuss. Goldene u. Sächsische Staats-Medaille.

Bedeutendste Locomobilfabrik Deutschlands.

MAGDEBURG-BUCKAU

25jährige Erfahrungen. Ueber 800 Anlagen wurden bis jetzt ausgeführt in einer Gesammtlänge von mehr als 1,000 000 Meter.

Weltausstellung Chicago 1893 Silbern Preis mit Anerkennung.

J. G. Schelter & Giesecke

fertigen in ihrer mit den neuesten Einrichtungen ausgestatteten

Maschinenfabrik in Leipzig-Plagwitz

seit ca. 20 Jahren als Specialität:

Sicherheits-Aufzüge oder Fahrstühle

zur Personen- und Güterbeförderung für Transmissions-, elektrischen, hydraulischen und Hand-Betrieb.

Die den gesetzlichen Vorschriften entsprechenden Aufzüge bieten folgende Vortheile: Vollkommenste Sicherheit gegen Stürzen der Plätze durch unterhalb des Plätzen befindliche unbedingt in Wirksamkeit tretende patentirte federnlose Fangvorrichtung. Verhütung gegen das Ueberfahren über die eingenommene höchste und niedrigste Stellung der Fahrbahn. Selbsthätige Abstellvorrichtung für bestimmte Stockwerke. Prinzip Anhalten an jeder Stelle, sowie selbsthätiges Anschalten der Absetzmaschine bei Schliessung der Laufthür. Einfache und durchaus zuverlässig wirkende Sicherungen für die Schachtverschlusstüren gestatten ein Oeffnen nur derjenigen Thür, hinter welcher die Fahrbahn hält, verhindern es ein Irrgangsetzen der Fahrstühle unmöglich, sobald in irgend einem Stockwerk eine Schachtthür offen steht. Praktischer Anzeiger jeder Bühnenstellung. Gleich schneller und gerlauschloser Auf- und Niedergang. Tadellose Arbeit und Material.

Langjährige Erfahrungen an zahlreichen Ausführungen verbürgen vorteilhafteste Anordnung bei Neubauten. (321)

Weise & Monski Halle a. S.

Specialfabrik für Pumpen

Duplex-Dampfpumpen.

Stets grosses Vorrathslager. Telegr.-Adr.: Weises Halleschesaale.

H. Bolze & Co., Braunschweig,

Ziegel-maschinen, Falzziegelpressen für Hand- u. Dampfbetrieb, Walzwerke, Aufzüge, Schlämmereien, compl. Ziegeleianlagen.

Otto Gruson & Co.

Magdeburg-Buckau.

Schneckenräder, Zahnräder

in Stahl und Eisen roh od. geschnitten. In eiligen Fällen in wenigen Tagen. Modellverzeichniss auf Wunsch.

Dampf-Maschinen

der **Maschinenbauanstalt Golzern** (vorm. Gotthold & Hänel) (344)

Golzern – Nachsen.

Patentschutz

Patentvermittelung – Verwerthung – Auskunft kostenfrei. Man verl. Prospecte Statuten durch Intern. Erfinderverein BERLIN SW 29

Gebr. Tänecke & Fr. Schroemann

HANNOVER.

Buch- und Steindruck-Farben.

(6)

BÖTTGER & CO

Chemnitz

Special-Geschäft für den Bau runder Dampf

Schornsteine

Construction von Dampfkesseln, Apparaten und Schornsteinen aller Art und Grösse.

Patentmannlochlose Ovalen.

(331)

Beim Kaiserl. Patentamte sub Nr. 3163 eingetragene Schutzmarke.

Dr. Lahmann's

Cacao
Chocolade
Vegetabile Milch
Pflanzen-Nährsalz-Extract

Alleinige Fabrikanten HEWEL & VEITHEN in KÖLN a. Rhein.

GAEDKE's CACAO

nach eigenem patentirten Verfahren hergestellt ist anerkannt als
der bekömmlichste von allen
und daher
von Ärztlichen Autoritäten besonders empfohlen.
Garantie für Echtheit nur in Originalpackungen:

3 Kronen	2 Krone	1 Krone
Mk. 3.60,	Mk. 2.40,	Mk. 1.—

per ½ Kilo-Packung. (122)
Ueberall käuflich.
Fabrikant P. W. GAEDKE, Hamburg.

HOFFMANN'S Speisen-Mehl.
Schutzmarke. unübertroffenes Fabrikat aus feinstem Reis

Angebot für Theetrinker. Saison 1897/98.

Sonchong Nr. 5 p. ½ bis 2 ℳ kräftig und gut
Sonchong Nr. 4 p. ½ „ 3 ℳ fein und mild
Sonchong Nr. 3 p. ½ „ 4 ℳ für Feinschmecker.

Melange Nr. 4 p. ½ bis 2 ℳ sehr kräftig und gut
Melange Nr. 3 p. ½ „ 3 ℳ fein und kräftig
Melange Nr. 2 p. ½ „ 4 ℳ kräftigen, feinen Aroma.

Liebhaber einer guten Tasse Thee werden in diesen Sorten gewiss Befriedigung finden.
Höhere Preislagen in der grössten Auswahl.
Versand nach auswärts unter Nachnahme in gewöhnlicher Ausführung, bei Abnahme nicht unter 1 ko. incl. Blechdose Emballage.
Hermann Schirmer Nachf.
Thee-Importhaus (170)
Grimmaische Str. 32 Leipzig. Mauricianum.

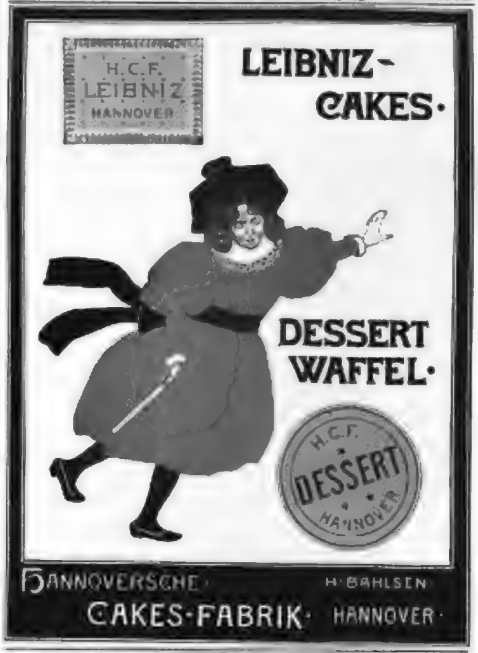

Schepeler's Thee

	per Kilo	Versand-Emballage (½ Kilo)	Versand-Emballage (¼ Kilo)
Haushaltungs-Thee	2.50	12.75	13.—
Familien-Thee	3.—	15.25	15.50
Frühstücks-Thee	3.50	17.75	18.—
Gesellschafts-Thee	4.—	20.—	20.—
Club-Thee	4.50	22.50	22.50
Nectar-Thee	5.—	25.—	25.—
Five o'clock-tea	5.50	27.50	27.50
Non plus ultra	6.50	32.50	32.50
Karawanen-Thee	7.—	35.—	35.—
Kien-Long	10.—	50.—	50.—

GEORG SCHEPELER, THEE-IMPORT, FRANKFURT a. M.
ROSSMARKT 9 u. KL. HIRSCHGRABEN 2.

Griechische Weine

J. F. Menzer Neckargemünd
Hoflieferant Sr. Königlich. Hoheit des Kronprinzen von Griechenland.
Eine Kiste mit 12 grossen Flaschen portofrei von 12 Mark an
Illustrirte Preisliste frei zu Diensten

Sprengel's Union

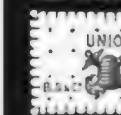

ist der feinste Butter-Cakes
Cakes Fabrik
B. Sprengel & Co.
HANNOVER (197)

CHOCOLADE Lobeck & Co DRESDEN CACAO

Verlangen Sie die Preisliste über
Conserven
und alle Artikel für Tafel und Seine Küche
von Gustav Markendorf, Leipzig.

Spanischer Portwein.
Garantirt echt. Hervorragend gut zur Stärkung empfohlen à Flasche Mark 1.25. Probesendung 3 Fl. incl. Packung Mark 4.00.
C. Spielhagen, Dresden, Ferdinandstr.

Violetta odoratissima vera
wie von frischer Blumen dieses
edelsten aller Veilchen
täuschend und anhaltend duftend.
Parfum . . . Mk. 3.—
Blumen-Seife . . . Mk. 1.—
Puder . . . Mk. 1.—
Extrait . . . Mk. 1.—
Lavendel-Wasser . . . Mk. 1.—
Dr. Müller's veredelte Kopper-Seife . . . Mk. 1.—
Gegründet 1873. Preisliste kostenfrei.
In allen Parfüm- und Drogenhandlungen.

Als einzig zuträgliches Gebäck
empfehlen erste ärztliche Autoritäten
Magenleidenden
und
ZUCKERKRANKEN
Günther's
Aleuronat-Gebäck
(Aleuronat-Mehl, Pflanzen-Eiweiss) Versand von Aleuronat-Brod, Zwieback, Biscuit und Puddings nach allen Ländern. Specielle Probedosen zur Verfügung. Zahlreiche Atteste von Aerzten und Kunden. Genaue Broschüre, „Rath- und Lehrbuch für Nachahmung etc." immer, 1 Dose Aleuronat-Zwieback ohne Zuckerzusatz, wie auch von Geheimrath Prof. H. befohlen ist. (132)
F. Günther's Aleuronat-Gebäck-Fabrik, Frankfurt a. M.

A. Kuhnt & R. Deissler, Patentbureau Berlin N.W.

COGNAC MACHOIR

Wie alljährlich bewährt befunden, werden auch in diesem Jahre während der Dauer der Bade- und Reise-Zeit unter der allgemeinen Ueberschrift

Bäder- und Reise-Anzeiger

die uns für die „Illustrirte Zeitung" zugehenden Ankündigungen über **Bäder, Trink- und Heilanstalten aller Art, Hotels und Restaurationen, Reisegelegenheiten** ꝛc., nach Gruppen geordnet und von den übrigen Anzeigen gesondert an erster Stelle des Inseratentheils und zwar in der Zeitung selbst — nicht auf losen Beilagen wie in vielen andern Blättern — zum Abdruck gebracht.

Es bietet diese Einrichtung, besonders auch infolge der leicht übersichtlichen Gruppirung, die möglichste Sicherheit für die gewünschte Beachtung aller Ankündigungen, welche

bei der großen Verbreitung der „Illustrirten Zeitung" in allen Kreisen des öffentlichen und gesellschaftlichen Lebens

anerkanntermaßen von bester Wirkung sind. Infolge dieser Vorzüge hat sich der „Bäder- und Reiseanzeiger der Illustrirten Zeitung" längst als bewährter und beliebter Rathgeber in vielen Kreisen eingebürgert und bildet gewissermaßen einen Mittelpunkt für alle diesbezüglichen Bekanntmachungen.

Die Unterzeichnete, sowie alle Annoncenbureaus nehmen Aufträge — Preis für die einspaltige Zeile 1 Mark — entgegen.

Expedition der Illustrirten Zeitung (J. J. Weber) **in Leipzig.**

Alexandersbad Station: Markt Redwitz. Saison vom 15. Mai bis 1. October.

Bayern, im Fichtelgebirge. Kuranstalt für Nervenleidende, chronisch Leidende, Reconvalescenten etc. Psychotherapie. Stahl- und Moorbad für Frauenkrankheiten, Bleichsucht, Scrophulose etc. (701) Dr. H. Fuchs.

PALAST-HOTEL

BERLIN W.

Leipziger und Potsdamer Platz.

Vornehmstes Hotel der Residenz mit jedem Komfort der Neuzeit.

Die Direktion: H. Schlenk. v. Ostheim. (703)

Sanatorium Birkenwerder bei Berlin.

Physikalisch-diätetische Behandlung.

Dirigirender Arzt: **Dr. med. Ziegelroth.**

Das Sanatorium eignet sich für Erholungsbedürftige und Nervenleidende sowie chronisch Kranke jeder Art. Entfettungskuren nach eigenem System. Bei Zuckerkranken die modificirte v. Dörting'sche Diät. Bei Rückenmarkskranken die moderne Bewegungs-Therapie. Bei Frauenkrankheiten, wo angezeigt, Behandlung nach Thure-Brandt. Sorgsame Diätkuren, besonders für Magen- und Darmkranke, Gichtiker etc. Eröffnung: Mai dies. J. Prospekt kostenfrei durch Fritz Scheller, Direktor. Telegramm-Adresse: Sanatorium Birkenwerder bei Berlin. (704)

Blankenburg, Harz,

Luftkurort für Sommer und Winter.

Braunschw. Sommerresidenz. 10000 Einwohner, mildste Sitzorte und Preise, Gymnasium, höhere Töchterschule, evangelische und katholische Kirche, romantische Lagen, Waldungen mit aufgebahnten Promenaden, Curmusikveranstaltungen, electrisches Licht, Schwefelbäder und andere Bäder. Angenehmster Wohnsitz für Pensionäre, Rentner ꝛc. (667) Auskunft durch den **Stadtmagistrat.**

Borkum, Nordseebad

(gesucht die grüne Insel).

Saison: 1. Juni bis 1. October. (662)

Tägl. Dampfschiffsverbind. von Emden, Leer und Bremerhaven resp. Hamburg. Feste Anlegebrücke. Insel-Eisenbahn. Grossartige Warmbodenanstalt. Bedeutende Milchwirthschaft. Schönster Strand, starker Wellenschlag; nur reine, ozonreiche Seeluft. Alles regelmässigen Anforderungen ist genügt. (Consultation, Rezeptionszimmer etc.) Frequenz: 1874: 11249, 1876: 12965, 1877: 14525 (unter allen Nordseebädern bedeutendste Zunahme). Prospecte, Fahrpläne gratis. **Die Badecommission.**

Kur- und Wasserheilanstalt Bad-Wolfsanger bei Cassel,

neu hergerichtet und durch Pferdebahn mit Cassel verbunden. Aufenthalt auch für Sommerfrischler und Reconvalescenten. Näheres durch Prospekt. Dr. Brennecke. (560)

Saison vom 1. Mai bis October. **Bad Cudowa** Regierungs-Bezirk Breslau.

1235 Fuss über dem Meere. Post- und Telegraphenstation. Bahnstation Böckers und Nachod. Arsen-Eisenquelle: gegen Gicht-, Nerven-, Herz-, Frauen-Krankheiten. Lithionquelle: gegen Gicht-, Nieren- und Blasen-Leiden. Alle Arten Bäder und moderne Heilverfahren. Concerte, Reunion, Theater. Brunnenversand das ganze Jahr. Prospecte gratis. (662) **Die Badedirection.**

Savoy Hôtel Albertshof

vollendetstes Hotel Etablissement

in Dresden, Sedanstr. 79

jeglicher Comfort, jede Neuerung vorhanden. (693)

Bilz 'Naturheilanstalt

Sanatorium I. Ranges, Dresden-Radebeul. 3 Aerzte. Günstige Kurerfolge bei fast allen Krankheiten. Prosp. frei.

Naturheilkunde.

Bestes Buch der Naturheilkunde. 540000 Expl. verbreitet. 1300 Seiten, 600 Abbild. geh. M. 12.50 durch Bilz' Verlag, Leipzig u. alle Buchhandl. Tausende Kranke verdanken dem Buche völlige Wiedergenesung. (695)

Bad Ilmenau in Thüringen.

Vorm. Sanitätsrat Dr. Preller's Wasserheilanstalt für Nerven-, Frauen- und chronische Krankheiten. Gesammte Naturheilverfahren auf wissenschaftlicher Grundlage. Glänzende Heilerfolge. Prospekte durch die Direktion. Dirigirender Arzt: **Dr. Ralf Wichmann,** Nervenarzt.

Mai bis November. (670)

Paschen's orthopäd. Heilanstalt

Dessau II.

Rückgratverkrümmungen,

Gelenk-Entzündungen, Beinbrüche, Kinderlähmungen, Hüftleiden, Rückenmarksleiden, Verkrümmungen nach Gicht und Rheumatismus etc.

werden mit Erfolg unter Anwendung von für den einzelnen Fall construirten mechanischen Apparaten behandelt, ohne dass Patient zu Bett liegen muss. Gymnastik an Dr. Zander-Apparaten, schwedische Massage, Bäder, Diät zur Besserung des Allgemeinbefindens. — Illustrirte Prospecte in mehreren Sprachen frei.

Electrische Massage. **Untersuchung mittels Röntgenstrahlen.** (815)

BAD-EMS

Saison: 1. Mai bis 1. October.

(Brunnen und Bäder das ganze Jahr.)

Altberühmter internationaler Badeort

Für Ems passende Krankheitszustände:

Deutschland.

Schweiz. Unterwalden. Inmitten der Hochalpen

Luftkurort Engelberg

1019 Meter ü. Meer.

Haupteisenbahnlinie über Luzern. Dampfboot Stansstad (¾ Std.). Elektrische Bahn Stansstad-Engelberg (1 ½ Std.). Weltberühmter klimatischer Luftkurort in einem von prächtigen Alpen- und Gletscherbergen ganz umschlossenen, vor rauhen Winden geschützten Thale (3 St. lang, ½ St. breit), mit einer ungemein grossen Auswahl der schönsten, gut unterhaltenen, staubfreien Spaziergänge, allen Bedürfnissen und Wünschen d. Erholungsuchenden entsprechend. Reizendes Standquartier für Bergliebhaber. Reichhaltigste Flora. Ausgezeichnetes Quellwasser. Elektr. Beleuchtung.

Hôtel des Alpes,	Betten	30	Hôtel Müller,	Betten	50
Hôtel Engel,	»	100	Hôtel National,	»	150
Hôtel Engelberg,	»	35	Hôtel Schweizerhof,		76
Hôtel Hess,	»	45	Hôtel Sonnenberg,		220
Hôtel Hug,	»	25	Hôtel Titlis,		240

Saison 1. Mai bis Ende Oktober. (699)

Versand der Fürstl. Mineralwasser von Ober Salzbrunn

Salzbrunner Oberbrunnen

Fürbach-Arnsdorf-Brieboll

Seit 1601 medicinisch bekannt.

Niederlagen in allen Mineralwasser-Handlungen und Apotheken.

Aerztlich empfohlen bei Erkrankungen der Athmungsorgane, bei Magen- und Darmkatarrh, bei Leberkrankheiten, bei Nieren- und Blasenleiden, Gicht u. Diabetes.

OBER SALZBRUNN

SCHUTZMARKE.

(682)

Bad Kissingen

Bayern. Unterfranken. Dauer der Saison: 1. Mai bis 1. October.
Bäder schon vom 15. April bis 20. October.

Kohlensäurereichste, alkalisch-muriatische Kochsalzquellen, die berühmten Thermen des Rakoczy, Pandur und Max-Brunnen, die kräftigen erdigen Natronquellen Soolsprudel, Salinen- und Schafbrunnensprudel, Mutterlauge aus diesen Quellen. Einrichtungen, ausgestattet mit allen neuen Errungenschaften der Balneotechnik, sind unter ärztlicher Leitung in strengsten Regierungsbauten.

Schöne, gesunde Lage, ausgezeichnete Luft, allgemeine Stangenwasser-Leitung, Schwemmcanalisation, ausgedehnte Waldungen, Romantische Umgebung. Logis für die bescheidensten bis höchsten Ansprüche. Theater, Concerte, Sport, Jagd, Fischerei, Lawn Tennis und Croquet-Spielplätze, kinderspielplätze etc. Prospecte und Auskünfte über alle Anfragen unentgeltlich durch

Kurverein Bad Kissingen.

Dr. med. Groenkopff's **Sanatorium** Klushügel bei Osnabrück.
Naturheil- und Kneippkur-Anstalt. Das ganze Jahr geöffnet.

Ausgedehnte Park- und Gartenanlagen. 11000 Kurgäste.

KOLBERG

See-, Sol- und Moorbad.

Auskünfte und Prospecte durch die Bade-Direktion.

Bad Landeck

in Schlesien.

Seit Jahrhunderten bewährte Heilquellen (Schwefel-Natrium-Thermen 28,50 C.) in Klimatischer Kurort, Terrain-Kurort, 450 Meter Seehöhe. Angezeigt bei Frauen-Krankheiten, Nervenleiden, Rheumatismus, Gicht, chronischen Katarrhen der Athmungsorgane, Blutstauungen im Unterleibe, Entwicklungsstörungen (Bleichsucht), Schwäche und Reconvalescenz. Kurmittel: Mineralbäder in den Quellen und in Wannen, Moorbäder, innere und äussere Douchen, Massage, Heilgymnastik, Molke, Kefyr, alle gebräuchlichen Trinkbrunnen. Besuch 7000 Personen. Kurmusik von Mai bis Ende September. Russische Dampf-Bäder (Landeck). Hochquellen-Wasserleitung. Elektrische Beleuchtung im Bau. Prospecte kostenlos.

Die städtische Bad-Verwaltung.

Schroth'sche Naturheilanstalt

in Nieder-Lindewiese, österr. Schlesien.

die einzige ihrer Art, gegründet im Jahre 1826 von dem Naturarzt **Johann Schroth**. Ausheilung erfolgen bei Blut-, Nerven-, Geschlechtskrankheiten, bei Gicht, Hämorrhoiden, bei Katarrhen der verschiedenen Schleimhäute, beim Verdauungs-, Harn- und Athmungsorgane, sowie auch bei Frauenkrankheiten. Ausgezeichnetes und Tuberculose, Herzklappenfehler und bösartige Neugebilde. Die Kur wird das ganze Jahr gebraucht mit gleich günstigen Erfolgen gebraucht. Anerkennung über 800 Personen.

Prosp. Telegraphenamt und Eisenbahnstation in Troppau jeder gratis die **Anstaltsleitung.**

Sanatorium Schloss Niederlössnitz.

Natur-Heilanstalt Station Klotzschestraße bei Dresden.

Anwendung aller physikalisch-diätetischen Heilmittel. Luft- u. Sonnenbäder. Prospecte frei durch den Besitzer K. Höhne. Dirig. Arzt Dr. med. G. Beyer, früh. Ass.-Arzt Dr. Lahmann's.

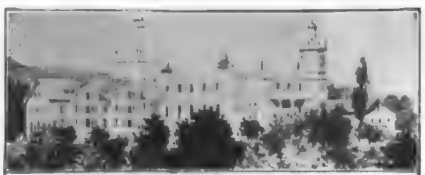

SANATORIUM OBERWAID, ACT.-GES
BEI ST GALLEN (SCHWEIZ)
Naturheilanstalt I. Ranges.

Dirig. Arzt: Sanitätsrath Dr. Bilfinger (früher in Stuttgart). Prächtige Lage. Combin. Naturheilverfahren einschl. Kneipp-Kur. Alpen- und Bodenseeluft. Grosser Waldpark. Schöne sonnen- und grosse Lichtluftbäder. Mässige Preise. Prospecte durch Direction.

Bad Reinerz

klimatischer, waldreicher Höhen-Kurort — Seehöhe 568 Meter —

in einem schönen, geschützten Thale der Grafschaft Glatz, mit kohlensäurereichen alkalisch-erdigen Eisen-Trink- und Bade-Quellen, Mineral-, Moor- und Douche-Bädern und einer vorzüglichen Molken-, Milch- und Kefyr-Kur-Anstalt. Angezeigt bei Krankheiten der Nerven, der Athmungs- und Verdauungsorgane, zur Verbesserung der Ernährung und Constitution, Beseitigung rheumatisch-gichtischer Leiden und der Folgen entzündlicher Ausschwitzungen. Eröffnung **Anfang Mai.** Eisenbahnstation. Prospecte gratis. (595)

Klimatischer Kurort bei Neuenbürg Württ. Schwarzwald. 500 m ü. d. M. Prospekte gratis durch die Direktion

Sanatorium Schömberg.
Heilanstalt für Lungenkranke.

Sommer- & Winterkurort. Beste Verpflegung. Angenehmer Aufenthalt. Mässige Preise. Assistirärzte Dr Koch u. Dr Baudach.

Stottern heilt Prof. Rud. Dombrath, Dresden 13, Ehrlichstr. 13. Einige Anstalt, die meist staatlich anerkannt, zuletzt d. S. M. Kaiser Wilhelm II. Prospecte gratis. Honorar nach Heilung. (470)

Dr. Kothe's (417)
Sanatorium Friedrichroda
Sax.-H. Dr. Kothe, Ass. a. dirig. Arzt. Das ganze Jahr geöff. u. bewacht. Dr. med. Lippert, Ass.-Arzt.

Klimat. Kurort Görz,
Hôtel de la Poste. (118)

JENA

Universitäts- und Industriestadt in Sachsen-Weimar. Prospecte durch den Fremden-Verkehr-Verein. (746)

Heilanstalt für Hautkrankheiten.
Bergfalt specialärztl. behandl. Beste Verpflegung. Schöner Aufenth. (Parkgrundstück). Ausf. Prosp. frei. (660)
Leipzig-Lindenau. Dr. med. Ehle.

Leutesdorf a. Rh. **Hotel Löwenburg.** Pension (673)

Villen-Kolonie Lössnitz

bei

Dresden.

Angenehmer und **gesunder Landaufenthalt für Sommer** und **Winter**, bequeme Verbindung mit der **Residenz** durch die Leipzig-Dresdner Eisenbahn (Bahnen 10 Minuten) täglich einige **50 Mal. Comfortable Villen-Grundstücke**, zum Beziehen fertig, Wasserleitung im Hause und Garten, **zu verkaufen** im Preise von 21800, 23800, 25000, 26500, 33500 und 42000 Mark. — Ausserdem div. Villen im Ausbau begriffen, sowie auch Vermiethungen.

Nähere Auskunft bei

Gebrüder Ziller,
Baumeister,
Oberlössnitz-Radebeul,
Hauptstrasse 2 und 3. (635)

WIESBADEN.

Nahe dem Rheine.

Bevorzugte klimatische und Witterungs-Verhältnisse.

Alle Kuren und Kur-Einrichtungen während des ganzen Jahres: Frühjahrs-, Sommer-, Herbst- und Winter-Saison.

Berühmte Kochsalz-Thermen 55 Grad Réaumur.
23 Thermal-Quellen.

29 Badhäuser mit 1000 Bade-Cabinetten, Direkt- und Regen-Douchen etc.
Ueber 100 comfortable Hôtels. Hôtel garni etc.

Kalt-Wasser-Heilanstalten. Elektrisches, Fichtennadel-, Russische, Römische Fichte-, Dampf-, Moor-, comp. Lack-, Schwefel- u. medicinische Bäder aller Art. Elektrotherapie. Orthopädie. Heilgymnastik. Massage. Anstalten für Nervenleiden, Morphiumkranke etc. Berühmte Augen-Heilanstalten. Diät-, Kneipp'sche und Terrainkuren, Molkekur, alle Trink-Mineralwasser etc. Inhalatorien. Gedeckte Trinkhallen und Promenaden. Im Herbst Traubenkur.

Berühmte Specialärzte.

Kurhaus mit Kurgarten, Lese- (über 200 Zeitungen), Conversations-, Spiel-, Tanz-, Restaurations-Sälen und prächtigem Park.

Täglich 3 Konzerte. Regelmässige Vorstellungen und Festlichkeiten der Kur-Saison: Garten- und Nachtfeste, Feuerwerke, Corso's, Rheinfahrten, Bälle, Bazare, Amazone mit ersten Kunst-Reitern, Vorlesungen etc. Lawn Tennis, Radfahrbahnen. Herrliche Landschaft. Grosse Waldungen.

Reich dotirtes Königl. Theater mit Oper und Schauspiel 1. Ranges.
Mehrere Privat-Theater (Operetten, Specialitäten etc.). (719)
Museum, Bildergalerie. Permanente Kunst-Ausstellungen.

Angenehmes gesellschaftliches Leben.

Bevorzugter Wohnort (Domicil). Vornehme Lese- und Wohnverhältnisse: elegante Villen, Etagen-Wohnungen etc., ausgezeichnete Hotels, Schulen, Pensionate, Musikschulen etc. Günstige Steuerverhältnisse. Treffliche Verkehrswege.

Illustr. Prospekt unentgeltlich durch die städtische Kurverwaltung.

Wernarzer Wasser

Kgl. Bayr. Mineralbad **Brückenau**

Wernarzer Wasser ist von hervorragender Heilwirkung bei harnsaurer Diathese, Gicht, Nieren-, Stein-, Grieß- u. Blasenleiden, sowie allen übrigen Erkrankungen der Harnorgane. — Die Quelle ist seit Jahrhunderten medizinisch bekannt.

Erhältlich in allen Apotheken u. Mineralwasserhdlgen. Schutzmarke

---

Marienbad.

Hotel Klinger.

Erstes und grösstes Hotel nebst **Privathäusern „Halbmayr's Haus“, „Maxhof“, „Nr. 100“** und dem neu erbauten **„Hotel Klinger“.** Schönste Lage im Kurorte. Eckhaus an der Promenade, dem Kreuzbrunnen und dem Parke gelegen, mit reizender Aussicht. Elegant und neu möblirt. 350 Zimmer und Salons. Lese-, Rauch- und Conversationsräume. Elektr. Beleuchtung. **Drei neue Accumulatoren-Aufzüge nach dem neusten System.** — Table d'hôte und à la carte; auch werden Speisen accordweise und à la carte in Privathäuser verabfolgt. Equipagen im Hause. Omnibus am Bahnhofe. (745)

Dr. J. Decker's Privatheilanstalt für

Tätrt. Bäder Moll- und Gelbrinsalpäters. Gierstrahl. Massage Schwedische Heilgymnastik. Ueber alle Art. Prosp. gratis.

Magen-, Darm- und Stoffwechselkranke

München, Elisenstr. 88. (281)

Oberhof i. Th., 840 m ü. M.
Curanstalt und Pension Marienbad
für Nervöse, Rheumat., Erholungsbedürft. etc.
Das ganze Jahr geöffnet. (640)
Prospecte. Dr. med. C. Brückner.

Temperenz-Sanatorium
Schloss Marbach
am Bodensee.

Für Herzkranke, Alkohol- und Morphiumkranke, sowie Nervenleidende.

Elektro- und Hydrotherapie, Schwedische Heilgymnastik, Massage, Diätetische Behandlung. Prospekte durch (482)
Dr. Smith und Dr. Hornung.

Bad Oppelsdorf

bei Zittau i. S. (426)

Saison vom 1. Mai bis Oktober.

Die Schwefel-, Moor-, Bleiben- und Kohlensäure-Bäder werden vorzüglich bei Gicht-, Muskel- und Gelenk-Rheumatismen, Ischias, Gelenkentzündungen, Knochenaffectionen, Frauenkrankheiten, Schiefzuständen u. s. w. Auskünfte durch die

Badeverwaltung.

Bad Kur- u. Wasserheilanstalt Dr. Zimmermann

Prospecte gratis u. franco.

Thalkirchen

bei München.

Isarumflutete, geschützt waldreiche Lage. Kurmittel, Verdauungsstörungen, Herzkrankh., Fettsucht, Morphium- und Alcohol-Entziehungen. (290)

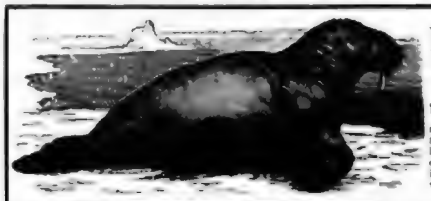

Nach (705)

Norwegen, Spitzbergen und dem ewigen Eise

mit dem Nordpolfahrer **Capt. Bade,** auf dem Salondampfer **„neue Hansa“.** Abfahrt von Hamburg am 30. Juli. Reisedauer 20 Tage, wovon etwa 5 Tage auf Spitzbergen. — Prospecte gratis u. franco. Filialen der Firma **Rudolf Mosse,** sowie von **Capt. W. Bade, Wismar i. Mecklenburg.**

Ostende (Belgien).

Winter-Saison.

Club Privé du Kursaal,
mit deutschen Einrichtungen wie an Roulette-Tische,
das ganze Jahr hindurch geöffnet.
Man schreibe an den Herrn Secretaire wegen der Aufnahmeformalitäten. (228)

TIROL

Herrliches Alpenland, **Aufenthalt für jede Jahreszeit!**
Waldreiche **Sommerstationen** — **Heilbäder** — **Mineralquellen.**
Höhen-Kurorte, Hoch-Touren, Gletscher, Dolomiten.
Frühjahrs- und **Herbst-Uebergangsstationen.**
Winter-Kurorte mit südlichem Klima.
(Directe Zugsverbindungen ohne Wagenwechsel.) (719)

Hotel- und Bäder-Prospecte und Auskünfte jeder Art gegen Rückporto gratis durch die Fremdenverkehrs-Bureaus in Innsbruck, Bozen und Riva.
Allfällige Wünsche oder Beschwerden in Tiroler Verkehrs-Angelegenheiten wollen an die obgenannten Bureaus gerichtet werden.

Digitized by Google

Banck's weisse Ventilations-Hemden und Stoffe

Gesundheitsleinwäsche ersten Ranges, nach kompetenten Gutachten das Hervorragendste, was auf diesem Gebiete bisher geleistet worden ist. — Verkauf nur durch Wäsche-Geschäfte. — Proben und Preise auch direct und kostenfrei. (582)

Für Sport- u. Touristenhemden besonders empfehlenswerth

E. F. BANCK, Bielefeld. (Gründung 1823.)

J. A. Henckels Solingen.

Fabrik von Stahlwaaren, wie Tafelmesser, Messer für alle Gewerbe und Künste, Scheeren, Taschenmesser etc.

Für jedes das „Zwillingszeichen": tragende Stück wird unbedingte Gewähr geleistet, es wird daher gebeten, beim Einkauf auf dieses Zeichen zu achten. (569)

Haupt-Niederlage: **BERLIN W.,** Leipzigerstr. 17/18.

HAMBURG KÖLN a. Rh. WIEN I

Zweig-Geschäfte: Gr. Johannisstr. 6. Hohestr. 131. Kärthnerstr. 30.

„Monopol"

Damen, die sich geschmackvoll kleiden,

finden in Mann & Schäfer's echter „Monopol"-Schutzborde, mit feiner Mohair-Plüschkante das denkbar beste und preiswertheste für diesen Zweck; nur echt, wenn mit „Monopol" bedruckt.

Für praktische Strassenkleider

ist auch Mann & Schäfer's unübertroffene Rundplüsch-Schutzborde einen grossen Absatz gefunden und wird nur dann als echt garantirt, wenn sie den Namen Mann & Schäfer mehrmals auf der Borde trägt.

Mann & Schäfer

Mann & Schäfer, Barmen. (580)

PATENT – **Myrrholin-SEIFE**

Zur **Hautpflege** und als **Kinderseife** unübertroffen. (568)

Vor Ankauf von Toiletteseife lese man die Aeusserungen der Professoren und Aerzte. Ueberall, auch in den Apotheken das Stück zu 50 Pfg. käuflich. Nach Orten ohne Niederlage sendet die Myrrholin-Gesellschaft m. b. H. in Frankfurt a. M. 6 Stück franco gegen Mk. 3.–.

Berliner grösste Specialhaus für

Teppiche

in Bogha- und Kalongriess à 3,75, 5, 6, 8, 10 bis 100 Mk. – Prachtkatalog gratis! (572)

Sophastoffe und **Reste**

reizende Neuheiten, billigst. Proben frei.

Teppich-Haus **Emil Lefèvre,** Berlin S., Oranienstr. 158.

Probiren Sie **KAPPUS-SEIFE** die allein ächte **KONKURRENZ-Seife** überall erhältlich Preis 20 Pfennig Fabrikant **M. KAPPUS,** Offenbach a. M.

(448)

Künstlerische **Plakate** für alle Branchen.

Neue Specialität:

Glasplakate

in modernsten Ausführungen, transparent und gerahmt.

Kunstanstalt

Grimme & Hempel A.-G.

Leipzig-Schleussig.

KALODERMA-SEIFE

Neu! Ausgezeichnet durch Milde und lieblichen Geruch, dient die Ergänzung bei dem Gebrauche des Hautverschönerungsmittels Kaloderma (Glycerin & Honiggeist)

Indische Blumenseife

hochfeine Toilettenseife 50 Pfge. St.

PALMITIN-SEIFE

neutral · gut · billig

für Familien und Kinder. Das Stück à 25 Pfg. in allen Städten des In- und Auslandes

F. WOLFF & SOHN, Karlsruhe.

Filiale: WIEN I, Kollnerhofgasse 5.

Lohse's Lilienmilch-Seife

von lieblichem Wohlgeruch; erzeugt nach kurzem Gebrauch rosigweisse, sammetweiche Haut und erhält dieselbe bis in's Alter zart und geschmeidig.

Nur ächt

mit der vollen Firma des Erfinders

GUSTAV LOHSE 45 Jägerstr. 46, **BERLIN.**

In allen guten Parfümerien, Drogerien sowie bei allen Coiffeuren des In- und Auslandes käuflich.

wird schnell u. diskret entfernt durch ein nach alten Recepten hergestelltes Präparat. Complett: 2 Dtzd. à 2 ℳ franco gegen Nachn. Nur echt mit dies. eingetrag. Schutzmarke. (Löwendamm-Apotheke, Hamburg.) (570)

Das **Weinbereitung** und Erzeugung, Reinigen, Süssen — nach Vorschrift und Anleitung und Spezialvorschriften, betgl. die Branntweine, Liköre, Oele und Essigsprit, Hefen, Mahrungs- und Genussmittel, etc. **Erwerbs-Katalog** für Jedermann gratis und frei.

Wilh. Schiller & Co., Charlottenburg.

Graue Haare

(Kopf- und Barthaar) erhält ihre ursprüngliche Farbe von Rösel, Braun od. Schwarz schnell, garantirt unschädlich wiederholt, mehrmonatlich sicher u. natürlich. Mittel „Kosmetikon" genannt, à 3 & 5 ℳ. 1 Jahr ausreichend. Nur von Franz Schwarzlose, Berlin, Leipzigerstrasse 38 (Centralhallen) zu beziehen. (567)

Illustrirte Zeitung

Alle Rechte für sämmtliche Artikel und Illustrationen vorbehalten.

Nr. 2859. 110. Bd. Erscheint regelmäßig jeden Donnerstag. Eingetreten unter Nummer 1 Mark. Leipzig und Berlin Preis vierteljährlich 5 Mk. Mit Postaufschlag 6 Mk. Für das Ausland 11 Mark. 14. April 1898.

Des Urhahns Minnelied. Originalzeichnung von Albert Richter.

(Vergl. die Erzählung von Arthur Achleitner „Jägers Ehren“ auf S. 670.)

Digitized by Google

Wochenschau.

Zur württembergischen Verfassungsreform. — Die württembergische Kammer der Abgeordneten nahm in ihrer Sitzung am 5. April mit 69 gegen 18 Stimmen die Verfassungsreform, die unter anderm auch die Strichwahlen abschafft, an. Hierzu gab das Centrum die Erklärung ab, daß der bejahende Abstimmung nur eine provisorische sei, indem die Endabstimmung, die nach der Berathung in der Ersten Kammer stattfinden werde, abhängig gemacht werde von der Annahme eines kurz zuvor eingebrachten Antrages, der die bischöflichen Rechte erweitert. Alsdann gelangten die Proportionalwahlen mit 62 gegen 19 Stimmen zur Annahme.

Der österreichisch-ungarische Flottenplan. — Der neue österreichische Marinecommandant Fürst v. Thun unterbreitete dem gemeinsamen Ministerrath einen Flottenvermehrungsplan, demzufolge die Kriegsmarine auf folgenden Stand gebracht werden sollte: ca. 15 Schlachtschiffe von 6000 bis 9000 Tonnen Deplacement, sieben Kreuzer 2. Klasse von 4000 bis 7000 Tonnen, sieben Kreuzer 3. Klasse von 1500 bis 2500 Tonnen, 15 Torpedobootszerstörer von 300 bis 400 Tonnen, 80 Torpedoboote von 100 bis 200 Tonnen. Die Donauflottille sollte um drei Monitore und sechs Patrouillenschiffe verstärkt werden. Der Kostenaufwand wurde auf 55 Mill. Fl. veranschlagt und sollte auf zehn Jahre vertheilt werden. Außerdem sollte das ordentliche Marinebudget um jährlich 500 000 Fl. erhöht werden zur nothwendigen Vermehrung der Stäbe und der Mannschaftsbestände. Die Schiffe sollten auf inländischen Werften gebaut, auch die Geschütze, mit Ausnahme von einigen schweren, im Inland hergestellt werden. Dieser Flottenplan erfuhr, wie das neuere „Fremdenblatt“ mittheilt, in der gemeinsamen Ministerberathung vom 5. April folgende eine Einschränkung, als auf Anstellen der beiderseitigen Finanzminister der für den Ausbau beantragte Zeitpunkt von zehn Jahren weiter hinausgeschoben wurde. Auch sollte die Steigerung des Ordinariums nach verwirklichtem Ausbau die gegenwärtige Steigerung von 500 000 Fl. kaum überschreiten, da die alten Schlachtschiffe ausgemustert werden.

Die dänischen Wahlen zum Folkething (Volkshaus). — Am 5. April fanden in Dänemark die Wahlen zum Folkething statt. Gewählt wurden 15 Conservative, 23 Moderate der Linken, 63 Radicale der Linken und 12 Socialisten. Bisher zählte der Folkething 24 Conservative, 25 Moderate der Linken, 55 Radicale der Linken und 9 Socialisten. Die radicale Linke gewann somit die Mehrheit. Diese Verschiebung der Parteien hat für die Beziehungen Dänemarks zum Ausland, besonders zu Deutschland, die Bedeutung, daß die radicale Linke friedfertig ist. Während die Parteien der Rechten und Moderaten Träger der Revanchepolitik sind, wünscht zwar auch die Linke die Fortdauer der dänischen Sprache und Sitte in Nordschleswig, insoweit diese dort noch besteht; aber sie bemüht sich, dieses Ziel durch gutes Einvernehmen mit dem jütischen Nachbar zu erreichen und nicht durch eine fortgesetzte Agitation, die an hetzerische Gehässigkeit grenzt.

Aus dem französischen Parlament. — Die französische Deputirtenkammer nahm am 7. April das Budget in der vom Senat beschlossenen Fassung an. Darauf vertagte sich die Kammer bis zum 1. Juni, nachdem zuvor der Präsident Brisson unter dem Beifall der Kammer eine Ansprache gehalten hatte, in der er die per Vertagsbindung gelangten socialen Gesetze aufzählte und die Vereinigung der Republikaner zum Vermittelungsclub anempfahl. Der Senat vertagte sich ebenfalls bis zum 1. Juni.

Französische Erfolge in Ostasien. — Auch Frankreich verlangte von China sein Theil. Wie den „Times“ unterm 6. April aus Peking gemeldet wurde, bewilligte China folgende französische Forderungen: 1. Nichtentäußerung irgendeines Theils von Kwangtung, zuvorab von Hainan, 2. Plan einer Eisenbahn nach Hainan-fu, 3. Verpachtung einer Kohlenstation, 4. Anstellung eines Franzosen als Director der Kaiserl. Posten. Die englischen Rechte betreffs Erweiterung von Kaulung sollen nicht beeinträchtigt werden. — Um die Tragweite dieser Zugeständnisse zu würdigen, wird man nähere Angaben, vor allem über die an Frankreich verpachtete Kohlenstation erwarten müssen. Sie bedeuten jedenfalls eine neue Abbröckelung von China zu Gunsten einer mit England rivalisirenden Macht.

Erklärung der englischen Regierung über die ostasiatische Politik im Parlament. — In beiden Häusern des englischen Parlaments ließ die Regierung am 5. April Erklärungen über die ostasiatische Politik abgeben. Im Unterhause führte der Erste Lord des Schatzes A. J. Balfour aus: Eine Darlegung der politischen Lage sei nicht thunlich, da bestimmte gewichtige Punkte nicht berührt werden könnten, solange die Verhandlungen schwebten. Die Ursache für die neue Lage der Dinge habe in der übermäßigen, unverantwortlichen Schwäche Chinas gelegen, die Aenderungen in der ostasiatischen Politik der andern Mächte hervorrief. England habe großes Interesse an der Lage Chinas nicht nur vom Gesichtspunkt des directen Handels aus, sondern auch in Anbetracht der Thatsache, daß England der Pionnier gewesen sei in den Bestrebungen, China dem Welthandel zu erschließen, ehe noch Frankreich in Ostasien Colonien hatte, ehe Deutschland überhaupt Colonialpolitik verfolgte, und als Rußland noch durch große wüste Gebiete von China getrennt war. Balfour gab sodann einen Ueberblick über die von China zum Zweck der Oeffnung Chinas für den Welthandel erlangten Concessionen und fuhr dann fort, China habe sich verpflichtet, daß das Gebiet des Jangtsekiang unter keinen Umständen getheilt oder einer andern Macht als der englischen verpachtet werden sollte. Er wünsche nicht die Frage der Einflußsphäre zu erörtern. Mit Bezug auf die Stellung, in der England sich gegenüber den deutschen und russischen Convention befinde, äußerte er sich dahin, er glaube, daß weder Rußland noch Deutschland die Absicht haben, England seiner vertragsmäßigen Rechte zu berauben. Deutschlands Versicherungen seien soweit dem Ton als dem Sinn nach vollständig befriedigend. Deutschland gedenke sich in seinem Besitztheil in China übereinstimmend mit den beiden Interessen aller Nationen einzurichten. Gewiß seien deutsche und britische Interessen in China vielerlei Art übereinstimmend. Rußland habe von Zeit zu Zeit besondere Zusicherungen abgegeben, deren Form zwar nicht immer genau dieselbe war, die aber darin gipfelten, daß kein bindendes Vertragsrecht durch das russisch-chinesische Uebereinkommen berührt werden dürfte. Unglücklicherweise hätten die russischen Staatsmänner eine entgegengesetzte Ansicht gehabt. Sie beschlossen, Port Arthur in Besitz zu nehmen, da es kein Handelshafen sei und sich kaum dazu eigne, ein solcher zu werden. Obwol England Rußland hiervon abrieth, habe dieses jenen Vorschlag abgelehnt, worauf es benachrichtigt worden sei, daß England für sich die Freiheit beanspruche, die zum Schutz der englischen Interessen nothwendig erscheinenden Schritte zu thun. England habe Wei-hai-wei zu denselben Bedingungen erhalten wie Rußland Port Arthur. Durch die Besitzergreifung von Wei-hai-wei habe es verhindert, daß der Golf von Petschili in die Gewalt einer einzelnen Macht gekommen sei. Auf eine Anfrage Tilke's, ob Wei-hai-wei befestigt und mit einer Garnison versehen werden sollte wie Port Arthur, erwiderte der Parlamentsunterstaatssecretär des Aeußern, Curzon, die Regierung glaube nicht, daß irgendein Grund für diese Anfrage vorliege. Hinsichtlich der Forderungen und der Haltung Frankreichs in Südchina habe Balfour keine Erklärungen abgegeben, da über diese Angelegenheit noch Verhandlungen schwebten. Nachdem Beresford die Ansicht ausgesprochen, England solle sich bemerken, mit Deutschland zu einer Verständigung zu kommen, vertagte sich das Haus bis zum 16. April. — Im Oberhause gab der Herzog v. Devonshire eine ähnliche Erklärung ab; er führte aus, die Absicht Englands bezüglich Wei-hai-wei sei der japanischen Regierung mitgetheilt worden, die aus verschiedenen Gründen erwidte, daß sie ausgetauschten Mittheilungen gegenwärtig noch vertraulich bleiben sollten, aber es könne erklärt, daß von Japan keinerlei Einwendung erfolgt sei. Die Concession sei von dem Ersuchen begleitet gewesen, daß chinesischen Schiffen für die Benutzung des Hafens Erleichterungen zutheil werden, und daß ähnlich der britischen Besitzergreifung besondere Erleichterungen für die Ausbildung von Officieren für die chinesische Flotte unter Leitung britischer Officiere gewährt werden sollen. Die Regierung glaube, England habe Interesse beschränke sich nicht auf den Norden Chinas, sondern sei vielleicht größer in der Mitte des Reichs und im Süden. Lord Kimberley entgegnete, die Aufrechterhaltung der Unabhängigkeit und Integrität Chinas sei nur einen Theil der Politik der Regierung erklärt worden, er glaube, daß sie die Aufrechterhaltung des Friedens in diesem Welttheil wünsche. Die Opposition, die der Ansicht sei, daß einige Punkte der Regierungspolitik Anlaß zu einer Kritik gäben, würde sich freuen, wenn die Regierung in der Aufrechterhaltung des Friedens Erfolg habe. Darauf vertagte sich ebenfalls das Haus bis zum 21. April. — In dieser officiellen Erklärungen sind keine neuen Angaben über eine englische Action enthalten, sie finden daher auch in der englischen Presse nur bedingten Beifall. Der Eindruck, den Englands Auftreten in China hervorgerufen, war, wie zu erwarten stand, für Rußland ein unsympathischer. Die „Nowoje Wremja“ bemerkte daher geradezu eine Allianz zwischen Deutschland, Frankreich und Rußland behufs völliger Verdrängung des englischen Einflusses in China.

Der spanisch-amerikanische Conflict. — Die Lage zwischen Spanien und den Vereinigten Staaten von Nordamerika war zu Anfang der Woche noch unverändert. Es schien es, als würde Mitte der vorigen Woche die Kriegserklärung erfolgen. Am 7. April übermittelte der Gesandte der Vereinigten Staaten in Madrid, Woodford, dem spanischen Ministerrath eine Note, in der er von der spanischen Regierung bezüglich des Waffenstillstandes innerhalb sechs Stunden endgültige Antwort verlangte. Der Ministerpräsident Sagasta erwiderte, seine Regierung hatte sich genau an ihr früheres Memorandum, das erklärte, Spanien sei nicht abgeneigt, auf eine Waffenruhe einzugehen, wenn die Aufständischen auf Cuba darum nachsuchten. Hier hätte die Kriegserklärung erfolgen müssen, statt dessen schickte Sagasta darauf Woodford ein Entschuldigungsschreiben, in dem er erklärte, er habe, als er seine Note überreichte, noch nicht das Telegramm vom Präsidenten Mac Kinley in Händen gehabt, das ihn davon in Kenntniß setzte, daß die Uebermittlung der Botschaft des Präsidenten (siehe nachstehend) hinausgeschoben worden sei. Die Vertreter Englands, Frankreichs, Italiens, Oesterreich-Ungarns und Rußlands in Washington stellten dem Präsidenten Mac Kinley am 7. einen Besuch ab, bei dem der englische Botschafter zuerst im Namen der Vertreter der übrigen Mächte eine Note überreichte, in der diese einen dringenden Appell an die Gefühle der Humanität und der Mäßigung der Vereinigten Staaten und des amerikanischen Volkes bei den gegenwärtigen Differenzen mit Spanien richteten. Sie hofften irrthümlich, daß neue Unterhandlungen der beiden betheiligten Regierungen zu einer Verständigung führen werden, die, indem sie die Erhaltung des Friedens sichert, alle nothwendigen Bürgschaften für die Wiederherstellung der Ordnung auf Cuba gewähren werde. Mac Kinley erwiderte, seine Regierung erkenne die Gefühle des guten Willens an, von denen die freundschaftliche Mittheilung der Mächte eingegeben sei, und theile die darin ausgedrückte Hoffnung, daß das Ergebniß der gegenwärtigen Lage auf Cuba die Aufrechterhaltung des Friedens zwischen den Vereinigten Staaten und Spanien sein werde, die erreicht werde mit Hülfe der nöthigen Garantien für die Wiederherstellung der Ordnung auf Cuba. Darauf begaben sich die Vertreter der Mächte nach dem Staatssecretariat, wo sie mit dem Staatssecretär Sherman und dem stellvertretenden Secretär Day Berathung pflogen.

Die am spanischen Hof beglaubigten Botschafter hatten am 9. den spanischen Minister des Aeußern Gullon einen Besuch ab, wobei sie ihm die Veranlassung freundlicher Zustände bringend anriethen, um für entscheidende Verhandlungen mit den Vereinigten Staaten Zeit zu gewinnen. Sie machten den Vorschlag, den Aufständischen auf Cuba einen Waffenstillstand zuzugestehen. Gullon begab sich darauf zur Königin-Regentin und veranlaßte hierauf den Ministerpräsidenten Sagasta telephonisch, den Ministerrath zu berufen. Nach zweistündiger Berathung des letzteren wurde beschlossen, angesichts des Schreibens der Mächte den General Blanco zu ermächtigen, für einen ihm angemessen erscheinenden Zeitraum den Aufständischen einen Waffenstillstand zu gewähren. General Blanco wurde von diesem Beschluß sofort telegraphisch in Kenntniß gesetzt und diese Ermächtigung des Generals durch eine officiöse Note öffentlich bekannt gemacht. Der Kronprinzessin Cortes erklärte beim Verlassen des Ministerraths mehrern Journalisten, der Ministerrath habe den Bitten der Mächte nachgegeben und das zugestanden, was er den Vereinigten Staaten verweigert haben würde. Der amerikanische Botschafter Woodford hatte nach dem Ministerrath mit Gullon eine Unterredung und sprach im Verlaufe derselben seine Befriedigung über den Beschluß aus. Der Minister des Innern richtete an die Provinzialbehörden ein Rundschreiben, in dem er die augenblickliche Lage darlegte.

Die Botschaft des Präsidenten Mac Kinley. — Dem Congreß der Vereinigten Staaten von Nordamerika ist am Montag den 11. April die lange erwartete Botschaft des Präsidenten Mac Kinley zugegangen. Dieselbe erklärt zunächst die Anerkennung der Aufständischen auf Cuba als kriegführende Macht, weil gegenwärtig inopportun, spricht sich aber für eine solche Verleihung der bewaffneten Macht der Vereinigten Staaten aus, als der Präsident für nothwendig erachten werde, um die Feindseligkeiten aufhören zu machen und eine stabile Regierung zu sichern. Die Regierung verlangt einen Credit, um den noch nothleidenden Bewohnern Cubas Hülfe zu leisten. Alsdann sagt die Botschaft: Spanien hat zuerst den Vereinigten Staaten die Einwilligung eines Waffenstillstandes nahe gelegt und im voraus seine Zustimmung zu erkennen gegeben sowie die Vereinigten Staaten gebeten, ihre guten Dienste anzuwenden, um ebenso die Zustimmung der Aufständischen zu erlangen; die Vereinigten Staaten haben dieses ersuchen abgelehnt. Das „Maine“-Unglück beschäftigte die Aufmerksamkeit des Präsidenten sehr. Die Zerstörung der „Maine“ im Hafen von Habana beweise, daß Spanien unvermögend sei, den Vereinigten Staaten und andern Ländern jene Sicherheit für ihre Schiffe zu garantiren, auf die sie das Recht haben, zu trauen. Die Botschaft erkennt indeß an, daß Spanien, soweit dies ohne eine besondere Action seitens der Cortes geschehen kann, jeden Zusammenhang mit dem Verlust der „Maine“ in Abrede gestellt und sein tiefes Bedauern über das Vorkommen des Unglücksfalls in einem der spanischen Jurisdiction unterworfenen Hafen ausgedrückt habe. Der Präsident erklärte sodann, ein Ende für den Krieg auf Cuba sei nöthig. — Diese Botschaft wurde soweit im Senat wie im Repräsentantenhause ohne Debatte dem Ausschuß für das Auswärtige überwiesen. Der Senat vertagte sich darauf.

Der anglo-ägyptische Sudanfeldzug. — Auf ihrem Vormarsch gegen die Derwische erreichte vorgestern die anglo-ägyptische Streitmacht am 8. April. Die Derwische unter Mahmud hatten ein verschanztes Lager bezogen, aus das drei Brigaden einen Sturm unternahmen. Die Derwische waren zunächst zurückhaltend mit dem Feuer und begannen erst mit demselben, als die anglo-ägyptischen Truppen nahe den Verschanzungen waren. Die letzteren wurden genommen, wobei die Derwische beträchtliche Verluste erlitten. Der Führer Mahmud gerieth in Gefangenschaft. Dabei wurden zwei englische Officiere getödtet und 14 verwundet. Die Verluste an Mannschaften waren nicht angegeben. Cavallerie verfolgte die fliehenden Derwische. Bei der Verfolgung stieß sie jedoch wegen des dichten Unterholzes auf Schwierigkeiten. 2000 gefallene Derwische wurden aufgefunden, man nahm indeß an, daß im ganzen 3000 gefallen seien, darunter etwa 12 der einflußreichsten Emire.

Colonial-Angelegenheiten.

Kaiserliche Auszeichnungen. — Kaiser Wilhelm hat mehreren farbigen Angehörigen der kaiserl. Schutztruppe für Cameroun Auszeichnungen verliehen, und zwar die Krieger-Verdienstmedaille 2. Klasse in Gold dem Feldwebel Musa, die Krieger-Verdienstmedaille 2. Klasse in Silber dem Sergeanten James Pawa, dem Unteroffizier Kranz, dem Gefreiten Mafiatu und den Soldaten Zeis, Jokem, Jackson und Tommi.

Siedelungsgesellschaft und Reichsregierung. — Die Hauptversammlung der Siedelungsgesellschaft für Deutsch-Südwestafrika genehmigte Ende der vorvergangenen Woche einen Vertrag mit der Reichsregierung, nach dem die Hälfte des der Gesellschaft zur Siedelung seinerzeit im Umfang von 20 000 Quadratkilometer, übertragenen Landes, also ein Areal von 10 000 Quadratkilometer, der Regierung von der Gesellschaft ohne jeden Gewinn lediglich gegen Erstattung der bisher aufgewendeten Kosten nach Maßgabe der bewirkten Verkäufe wieder zur Verfügung gestellt wird. Dieser Beschluß verfolgt den Zweck, der Beschwerde des Landeshauptmanns von Deutsch-Südwestafrika, Majors Leutwein, daß ihm nicht genügend Land behufs Ansiedelung ehemaliger Angehöriger der Schutztruppe kostenlos oder zu geringsten Preisen zur Verfügung stehe, ein Ende zu machen. Damit hat auch die Siedelungsgesellschaft ein Interesse darauf, daß der Landeshauptmann, der bald in seinen Wirkungskreis zurückkehrt, seine Abneigung gegen Gesellschaften aufgibt, die nicht nur rein ideale, sondern auch praktisch wirthschaftliche Zwecke verfolgen und zu den Lehrs weiter Kreise noch Reisen schenken.

Mannigfaltigkeiten.

Hofnachrichten.

Kaiser Wilhelm begibt sich am 14. April von Homburg nach Wiesbaden.

Zu den Jubiläumsfestlichkeiten in Troppau trifft Kaiser Wilhelm am 23. April vormittags ein; wenig später kommt auch Kaiser Franz Joseph auf dem Hauptbahnhof daselbst an.

Der König und die Königin von Sachsen langten am 9. April vormittags aus Baden Baden wieder in der Villa Strehlen in Dresden an.

Ueber den Zustand des Königs Otto von Baiern wurde gemeldet, daß die Blasenentzündung nur noch in Spuren vorhanden seien und sich daraus für eine ernste Nierenkrankheit noch kein Anhalt ergebe. Fieber bestehe nicht, Appetit, Schlaf und Kräftezustand zeigten keine wesentliche Veränderung. Der ärztliche Bericht vom 8. April bringe, daß eine wesentliche Aenderung nicht eingetreten sei.

Der Prinz-Regent von Baiern kommt am 22. April früh in Dresden an und wird am 25. nach München zurückkehren. — Prinz und Prinzessin Leopold von Baiern feierte die älteste Tochter des Kaisers von Oesterreich feiern am 20. April ihre Silberne Hochzeit.

Der Großherzog von Hessen ist am 5. April aus Florenz nach Darmstadt zurückgekehrt und reist sich am 6. von da nach Gotha zum Besuch des Herzoglichen Hofs, wo die Großherzogin mit ihrer kleinen Tochter schon seit längerer Zeit weilt.

Der Großherzog von Mecklenburg-Schwerin langte am 3. April aus Dresden in Cannes an, wo er von seiner Mutter und seinen beiden Schwestern empfangen wurde.

Ueber das Befinden des Herzogs von Sachsen-Koburg und Gotha sind in letzter Zeit sehr widersprechende Gerüchte in der Presse verbreitet worden. Von maßgebender Seite wurde nun von Gotha aus darüber berichtigend gemeldet. Das Ergehen des Herzogs war in den letzten Tagen seines Aufenthalts in Aegypten insofern nicht befriedigend, als die Hitze ihr vermuthlich den Heilprocess entsprechende, aber immerhin kräftige Reaction hervorgerufen hatte. Der Aufenthalt auf Malta hatte sehr wohlthuend gewirkt, und der Herzog kam bei gutem Allgemeinbefinden in Villefranche an. Nachdem hier ein geringerartiger Abscess auf operativem Wege der Heilung entgegengeführt worden war, ist nunmehr das Befinden des Herzogs ein durchaus befriedigendes.

Prinz Karl von Hohenzollern und seine Gemahlin, geborene Prinzessin von Belgien, trafen am 6. April aus Potsdam in Bückeburg ein.

Die Fürstin Heinrich XXIV. Reuß-Köstritz, geborene Prinzessin Reuß j. L., wurde am 5. April in Nöstritz von einer Tochter entbunden.

Die Kronprinzessin-Witwe Stephanie von Oesterreich kam am 6. April mit ihrer Tochter, der Erzherzogin Elisabeth, in Gries bei Bozen zu längerem Aufenthalt an.

Der König der Belgier traf am 4. April in Genua ein, um sich auf seiner Jacht nach seinem Besitzthum in Villefranche einzuschiffen.

Der König Christian von Dänemark beging am 8. April seinen 80. Geburtstag inmitten seiner Familie. Des Charfreitags wegen war von allen officiellen Festlichkeiten abgesehen worden. Um den Monarchen unsern alle seine Kinder versammelt mit Ausnahme des Königs der Hellenen und der Herzogin von Cumberland, ferner der Königin von Schweden-Norwegen, der Herzogin von Mecklenburg und eine zahlreiche Schar von Neffen und Nichten, Enkeln und Urenkeln.

Gegen den Fürsten Ferdinand von Bulgarien wurde am 29. März ein Attentat verübt. Die Einfahrtsweiche der Bahnstation Seimino, wo der Orient-Expreßzug mit dem Fürsten passiren mußte, war mit Steinen angefüllt, um den Zug zum Entgleisen zu bringen. Der Stationsvorsteher entdeckte die Steine noch rechtzeitig. Der Thäter, ein junger Bauer aus Seimino, wurde verhaftet.

Festkalender.

Das amtliche Programm zur Feier des 70. Geburtstages und des 25jährigen Regierungsjubiläums des Königs von Sachsen wurde amtlich bekannt gegeben. Am 19. und 20. April findet vormittags Empfang von Beglückwünschungsdeputationen im Marmorsaal des königlichen Schlosses und nachmittags königliche Tafel unter Hinzuziehung der Mitglieder dieser Deputationen statt. Am 20. abends zu festliche Vorstellung im königl. Hoftheater und hierauf Zapfenstreich der vereinigten Musikchöre des Armeecorps, den die Königsfamilie von der Loge des Hoftheaters aus entgegennimmt. Am 21. ertheilen die Regierungspräsidenten in Marmorsaal. Es werden zunächst empfangen: die Damen und Herren vom Hofdienst, die ehemaligen Adjutanten des Königs, die königlichen Leibärzte u. s. w.; ferner der Bischof und der katholischen Geistlichkeit, die Staatsminister, die Mitglieder des diplomatischen Corps, die Herren und Damen der fürstlichen und gräflichen Häuser Schönburg und Zeltow-Waldenfels, die Deputationen der nichtsächsischen Regimenter, deren Chef der König ist, und die außerordentlichen Abgesandten fremder Höfe, nachmittags eine Beglückwünschungsdeputation beider Kammern der Ständeversammlung und eine solche der sächsischen Reichstagsabgeordneten. Es folgt königliche Tafel mit den Mitgliedern beider Kammern der Ständeversammlung und der sächsischen Reichstagsabgeordneten im Banketsaal des königlichen Schlosses und dann abends Ball der Stadt Dresden im Ausstellungspalais. Für den 22. ist Familientafel beim Prinzen Georg und Marschallstafel im königlichen Schlosse angesetzt; für den Abend Zapfenstreich im königl. Hofgarten und hierauf Lampenzug und Serenade der dresdener Bürgerschaft auf dem Theaterplatz. Am 23. bringt der dresdener Allgemeine Musikverein dem König eine Morgenmusik dar. Sodann findet großer Empfang des Deutschen Kaisers und des Kaisers von Oesterreich im Hauptbahnhof statt. Berathung ist festgesetzt: Familientafel bei den königlichen Majestäten, Marschallstafel im Hotel Bellevue, große Parade auf dem Atzenplatz, Empfang einer Deputation des Bundesraths und einer solchen der Deutschen Colonialgesellschaft unter Führung des Herzogs Regenten von Mecklenburg-Schwerin, Galatafel in den Paradesälen des Zwischen; abends Ball beim Staatsminister v. Metsch und allgemeine Illumination der Stadt. Am 24. findet vormittags festlicher Gottesdienst in allen Kirchen des Landes statt; die königliche Familie wohnt dem Gottesdienst in der katholischen Hofkirche bei; während des Te Deums werden Salutschüsse und Infanteriesalven abgefeuert. Nach der Kirche ist Aufstellung von Deputationen der sächsischen Militärvereine im Großen Schloßhof, dann Familientafel bei den Majestäten und Marschallstafel. Nachmittags erfolgt die Ankunft der Studirenden der sächsischen Hochschulen und deren Huldigung im Großen Schloßhof, etwas später die Aufstellung der Schuljugend Dresdens am Großen Garten. Die Familientafel findet beim Prinzen Johann Georg, die Marschallstafel im Königlichen Schlosse statt. Ein großer Hofball in den Paradesälen des königlichen Schlosses bildet den Abschluß der Festlichkeiten.

Das für die leipziger Festfeier aus Anlaß des 25jährigen Regierungsjubiläums und des 70. Geburtstages König Albert's entworfene Programm liegt nunmehr endgiltig vor. Am 21. April findet im Neuen Theater eine Festaufführung statt, deren Mittelpunkt ein besonders gedichtetes Festspiel bildet. Das Theater wird festlich beleuchtet und geschmückt sein. Der 22. bleibt für die Festaufführungen der einzelnen Vereine vorbehalten. Am 23., dem Hauptfesttag, werden in allen Schulen Feiern abgehalten; mittags ist Musik vom Rathhausthurm und um die Abgabe von 101 Salutschüssen durch die Schützengesellschaft vom Promenadenhügel aus geplant. Eine Armenspeisung auf Stadtkosten in größerem Umfang ist vorgesehen. Nachmittags 3 Uhr findet im Großen Saal des Neuen Gewandhauses ein Festakt der leipziger Bürgerschaft statt. Mit einbrechender Dunkelheit folgen eine festliche Beleuchtung der öffentlichen Gebäude und eine allgemeine Illumination der Stadt, für den Abend ist das Abbrennen eines Feuerwerks vom Pleißenburgthurm aus beabsichtigt. Außerdem findet Gesangaufführung der Alumnen in der Thomaskirche am 22. nachmittags 6 Uhr und am 23. nachmittags ½3 Uhr statt. Am 24. (Sonntag) ist Festgottesdienst in allen Kirchen.

Vereinsnachrichten.

Der Große Ausschuß des Centralvereins für Hebung der deutschen Fluß- und Kanalschiffahrt hielt am 2. April abends im Reichstagshause zu Berlin eine Sitzung ab, in der Prof. Arnold aus Hannover die Schiffbarkeit der Donau auf der Strecke zwischen Straubing und dem Eisernen Thor behandelte, wobei er eingehender auf den Gegensatz zwischen den Anhängern des Schleusensystems und den Befürworten des offenen Kanals einging. Dr. Haischel, Syndikus der Handelskammer zu Frankfurt a. M., übte hierauf eine scharfe Kritik an der vor kurzem erschienenen Broschüre „Staatseisenbahnen, Staatswasserstraßen und die deutsche Wirthschaftspolitik“ des Eisenbahnpräsidenten Ulrich. Mit den Ausführungen dieses Redners erklärte sich der Ausschuß vollkommen einverstanden.

Der Generalanwaltschaft ländlicher Genossenschaften für Deutschland (Raiffeisen'sche Organisation) zu Neuwied trat am 31. März der Rand. Verein bei; es ist dies der Spar- und Darlehnskassenverein zu Tschirma in Renk i. L.

Der 12. ordentliche Berufsgenossenschaftstag wurde am 29. März zu Berlin abgehalten. Arbeiter Gerhardt aus Elberfeld wurde zum ersten, Fabrikbesitzer Dr. Lachmann in Berlin zum zweiten Vorsitzenden gewählt. Director Schleisinger in Berlin sprach über die Frage der Gewährung von Beharrungsschäden an in kantonaler Behandlung befindliche Verletzte. Folgende Resolutionen gelangten zur Annahme: Der Verband wolle den Reichskanzler ersuchen, dahin zu wirken, daß bei einer Abänderung des Patentgesetzes durch Zusatz zu § 5 Abs. 2 den Berufsgenossenschaften Befugniß ertheilt werde, im Interesse der öffentlichen Wohlfahrt Patente auf Vorrichtungen zum Schutz von Leben und Gesundheit der Arbeiter von dem Patentinhaber zu erwerben gegen angemessene Vergütung, die, in Ermangelung einer Vereinbarung, im Rechtswege festzusetzen ist. — Die Commission für Berücksichtigung der Pariser Weltausstellung 1900, die aus Commerzienrath Stöckle, Commerzienrath Emil Jacob und Director Riese aus Berlin besteht, wird in Permanenz erklärt und mit weiterer Berberathung betraut. — Der Verband der deutschen Reichsgenossenschaften wolle seinen angehörigen Genossenschaften empfehlen, durch übereinstimmende Beschluß der Genossenschaftsversammlungen sich dahin zu einigen, daß sie bei Uebernahme eines einzelnen mit Entschädigungsansprüchen belasteten Betriebes keinen Anspruch auf Ueberweisung eines Theils des Reserve-fonds und des sonstigen Vermögens der ueberweisenden Genossenschaft, gemäß § 32 des Unfallversicherungsgesetzes, erheben wollen, sofern die letztere sich verpflichtet hat, gegebenenfalls nach demselben Grundgesetz zu verfahren.

Der Generalversammlung des Vaterländischen Frauenvereins, die am 31. März zu Berlin stattfand, wohnte im Auftrag der Deutschen Kaiserin Prinzessin Friedrich Leopold bei. Den Vorsitz führte Präsident Graf Yorck de Wartenburg. Den Jahresbericht erstattete der Schriftführer Geh. Rath v. Nouv. Danach sind insgesammt 1 889 574 ℳ und bedeutende Beträge von Kleidungsstücken für die Nothleidenden des Vorjahres beim Hauptverband eingegangen. Der Verein ist in Vorbereitung eines Kriegsfalles damit gewesen, die Zahl der Vereinslazarethe zu erhöhen und einen Stamm geschulter freiwilliger Krankenpflegerinnen zu beschaffen. Die Zahl der dem Vaterländischen Frauenverein angeschlossenen Vereine ist im letzten Jahre von 847 auf 867, die Zahl der Mitglieder von 110 870 auf 150 000 gestiegen. Die Gesammteinnahmen beliefen sich auf 2 405 164, die Gesammtausgaben auf 2 406 291 ℳ; das Gesammtvermögen an Kapital, Grundstücken und Inventar beläuft sich auf 4 729 967 ℳ.

Arbeiter-Angelegenheiten.

Ueber die im Laufe des Jahres 1897 vorgefallenen Arbeitseinstellungen und Aussperrungen im Gewerbebetrieb Oesterreichs erstatten eine vom Statistischen Departement veröffentlichte Schrift. Es werden danach auf der gegenwärtig bestehenden 1896 im ganzen 644 Arbeitseinstellungen statt, von denen 1403 Unternehmungen mit 57 029 beschäftigten Arbeitern betroffen wurden. Von letzteren waren 36 114 im Ausstand, und 2472 mußten gezwungen feiern. Von den ausständigen Arbeitern nahmen 32 592 die Arbeit wieder auf, 2142 wurden entlassen, 1295 verließen den Betrieb freiwillig; statt der entlassenen Arbeiter wurden 1389 neu aufgenommen.

Die Leitung der Erhebungen über die Heimarbeit hat der Ausschuß des Vereins für Socialpolitik dem Prof. v. Philippovich übertragen. Dabei sollen folgende Gesichtspunkte maßgebend sein: 1. Inwieweit ist die Ausdehnung des Arbeiterschutzes auf die Hausindustrie möglich, bezw. inwieweit ist der Ausdau des Arbeiterschutzes durch die Hausindustrie gehemmt? 2. Welches ist die in der Hausindustrie als Betriebsform zu beobachtende Entwicklungstendenz? Die Untersuchungen über die Verhältnisse der deutschen Wäschenähen wurden den Professoren Cohn in Göttingen und Ley in München zugetheilt. Eine Erhebung über die Arbeitsverhältnisse bei den Verkehrsanstalten soll gleichfalls stattfinden und sich erstrecken auf die Angestellten der Eisenbahnen, der Binnenschiffahrt, der Posten und der Privattelegraphenanstalten.

Der Zwiespalt im Verband der evangelischen Arbeiter-vereine von Rheinland und Westfalen wurde in einer am 1. April zu Bochum abgehaltenen Sitzung des Verbandsvorstands feierlich beigelegt und die drohende Spaltung vermieden.

In Leipzig kam es in den Geschäften der Cementindustrie zu Lohnstreitigkeiten zwischen Arbeitgebern und Gehilfen und in einem Geschäft zur Arbeitseinstellung.

Der in Eisenach begonnene Ausstand der Maurer und Zimmerleute dehnt sich auch auf andere thüringische Städte aus.

Da der Ausstand auf der Grube Neue Helene in Scharlen fortdauerte, so beschloß die hiesige Hohenlohe'sche Verwaltung, den ausständigen Bergleute zu entlassen. Daraufhin haben am 7. April die Arbeiter und Arbeiterinnen der Grube die Arbeit unter den alten Bedingungen wiederaufgenommen.

In Bochum (Westfalen) befinden sich seit dem 4. April die Zimmer- und die Tischlergesellen wegen Lohnstreitigkeiten im Ausstand.

In Leipzig traten die Feilenarbeiter in einen Ausstand ein, um ihre Forderungen durchzusetzen; es kommen im ganzen etwa 40 Gehilfen in Frage.

Der leipziger Schneiderausstand wurde in einer am 4. April abgehaltenen Schneiderversammlung für beendigt erklärt, nachdem die aufgestellten Forderungen in der Hauptsache bewilligt worden waren.

In Spandau traten die Maurer und Zimmerleute wegen Lohnstreites in den Ausstand ein. — In Eisenach legten die meisten Malergehilfen wegen verweigerter Lohnerhöhung die Arbeit nieder.

Der Ausstand in der Dampfmaschinenfabrik in Crimmitschau wurde durch gegenseitige Vereinbarung beigelegt; die 90 Gehilfen nahmen am 5. April die Arbeit wieder auf.

In Sagan ist der Ausstand in der Wollspinnerei und -Weberei ohne Erfolg für die Arbeiter verlaufen. Die Rauher blieben ausgeschlossen.

Der Schuhmacherausstand in Stuttgart ist als beendet anzusehen, nachdem die meisten Firmen die Forderungen der Gehilfen bewilligt haben. Diese erhalten eine Lohnaufbesserung von 10 bis 15 Proc., auch ist der den Gehilfen lästige Kost- und Wohnungszwang gefallen.

In Kopenhagen legten 2000 Bautischler wegen verweigerter Lohnerhöhung die Arbeit nieder.

Zum Ausstand der Kohlenarbeiter in Wales wurde berichtet, daß bis zum 3. April 60 000 Arbeiter im Rhondda-, im Aberdare- und im Elfauthal die Arbeit niedergelegt hatten. Nach früheren Nachrichten betrug am 5. die Zahl der Ausständigen 90 000. Am 7. hielten in Cardiff die Vertreter aller Ortsvereine der walisischen Bergarbeiter eine Versammlung ab, in der sie beschlossen, die Forderung einer 10prozentigen Lohnerhöhung aufzustellen.

In Mailand feierten sämmtliche Angestellte der Gasanstalten am 5. April wegen Meinungsverschiedenheiten über die Arbeitseintheilung die Arbeit ein.

Unfälle.

In Zürich geriethen am 2. April die Fernsprechcentrale in Brand, der die Räumlichkeiten völlig einäscherte. In dem Fernsprechamt gemiethetem Haus in der Bahnhofstraße dienten die zwei obersten Stockwerke ganz der Telephoncentrale, ebenso ein Theil des drittobersten Stockwerks. Im vierten Stockwerk war die Centrale für den städtischen Feuerwehrdienst mit 5000 Schaltungen. Am Apparatetisch verkehren etwa 20 Telephonistinnen Tag und Nacht. Kurz nach 9 Uhr vormittags fielen plötzlich an ganzen Schalterreih sämmtliche Klappen, die vielen tausend Drähte begannen zu glühen, die Guttapercha- und Papierumkapselungen auf dem Tisch und die Wände fingen Feuer, und die Telephonistinnen mußten sich durch schleunige Flucht retten. Das Feuer, das durch Anschlag an den Starkstrom der Straßenbahn entstanden war, wüthete drei Stunden lang. Einige Feuerwehrleute trugen Verletzungen davon.

Auf der baierischen Station Stockheim stieß in der Nacht zum 10. April ein Materialzug, der das Nachtsignal überfahren hatte, auf einen einfahrenden Personenzug. Beim Zusammenstoß wurden ein Packmeister und ein Zugführer schwer und acht Zugbedienstete leichter verletzt. Beide Locomotiven und neun Wagen wurden zertrümmert.

In Andermatt waren in den ersten Apriltagen viele Arbeiter mit der Wegräumung des Schnees beschäftigt. Oben waren sie daran, den Weg am Südabhang des Urnerlochs zu räumen, als eine Lawine niederbrach. Sechs Arbeiter konnten sich noch in die Galerie des Urnerlochs flüchten, zwei andere aber wurden von der Lawine erfaßt und in die tief unten brausende Reuß geschleudert.

Ein Bergrutsch am Abhang des Hasenberges oberhalb Klagenz in Nordböhmen hat große Verheerungen angerichtet. Am 8. April versanken 27 Wohnhäuser sammt einer großen Anzahl von Wirthschaftsgebäuden in die Tiefe, am 9. wurden das Schulhaus und zwei weitere Wohnhäuser von diesem Schicksal ereilt. Der ganze, 107 Wohnhäuser und 500 Einwohner zählende Ort derselbe sich in Gefahr.

Bei einer am 10. April von sechs Personen unternommenen Besteigung der Marktze mußten drei der Touristen ab. Zwei von ihnen waren alsbald todt, der dritte erlitt leichte Verletzungen.

Auf der Dampftrambahn Mailand-Monza wurde am 3. April abends durch Pfeifen, die von unbekannter Hand auf die Schienen gelegt worden waren, ein Verkehrung zur Entgleisung gebracht. Die Locomotive und der erste Wagen stürzten um, der Maschinenführer und der Heizer erlitten schwere Verletzungen, die Reisenden kamen mit dem Schrecken davon.

Nachdem Berichte aus Zaragoza entgleiste ein Eisenbahnzug zwischen Caspe und Alfz und Kaspe in den Graben. Viele Personen sind verletzt worden.

Infolge eines Tornadoausbruchs am Ohio wurde die Stadt Shawneetown im Staat Illinois unter Wasser gesetzt und theilweise zerstört. Die Einwohner flüchteten sich auf die Dächer. Hierdurch, die Flut zu den Fenstern hereinbrach, wurden dem Wasser preisgegeben; es sollen etwa 500 Personen ertrunken sein.

Todtenschau.

Otto Baensch, Wirkl. Geh. Oberbaurath, der berühmte Erbauer des Kaiser Wilhelm-Kanals, 1872 zum vortragenden Rath im preußischen Ministerium der öffentlichen Arbeiten ernannt, in welcher Stellung er die Correction der Elbe leitete, die Deich-, Strand- und Hafenbauten in Schleswig-Holstein, die Kanalisirung des Mains und die Correction des Rheins zwischen Mainz und Bingen leitete und schließlich den Nordostseekanal ausführte, am 6. Juni 1825 zu Jever geboren, † in Berlin am 7. April. (Porträt s. Illustrirte s. Nr. 2711 der „Illustr. Ztg.“ vom 15. Juni 1895.)

Dr. H. Bennecke, ordentlicher Professor an der juristischen Facultät der Universität Breslau, am 24. April 1859 geboren, † in Nervi in den ersten Tagen des April.

Rudolf v. Bergen, General der Infanterie z. D., 1850 bis 1861 Commandant von Berlin, dann bis 1865 Commandeur der 20. Division und zuletzt bis 1868 Gouverneur von Metz, † in Berlin am 3. April, 74 Jahre alt.

Julius Cabisius, Professor, Königl. württembergischer Kammermusiker, ein Mitglied des Violoncells, von 1865 bis 1899 Mitglied der Hofkapelle in Stuttgart und viele Jahre lang Lehrer am königl. Conservatorium der Musik daselbst, † in Stuttgart am 3. April, 57 Jahre alt.

Ernst Formes, Schauspieler, ein Bruder der Berliner Theaters, vorher am hamburger Thaliatheater, ein Sohn des berühmten Bassisten Karl Jos. Formes, am 30. Januar 1841 zu Mühlheim a. Rh. geboren, † in Berlin am 2. April.

Karl v. Gerstner, in den achtziger Jahren badischer Justizminister und stellvertretender Bevollmächtigter zum Bundesrath, im letzten Jahrzehnt als ein Förderer deutscher Colonialpolitik hervorgetreten, † in Karlsruhe am 6. April, 68 Jahre alt.

Fritz Grube, der von der patriotischen Dichtung verherrlichte Trompeter von Mars-la-Tour, früherer Stabstrompeter des Kürassierregiments Nr. 1 in Breslau, zuletzt Platzmeister in Schwiebus, † daselbst vor kurzem.

Karl Gustav Hammarskjöld, Professor in Stockholm, bedeutender Nationalökonom, 1818 in Stockholm geboren, † daselbst vor kurzem.

Bernhard v. Hiller, Generallieutenant z. D., der älteste der preußischen Generale, in den sechziger Jahren Commandeur der 39. Infanteriebrigade, am 29. Juli 1809 geboren, † in Großlichterfelde am 1. April.

Dr. Simon Kaiser, Alt-Nationalrath im Canton Solothurn, der einzige Director der Ende der achtziger Jahre in wilde Verhältnisse gerathenen Solothurner Bank, 30 Jahre lang Mitglied des Nationalraths, dessen Präsident er zweimal war, † in Lostorf am 28. März, 70 Jahre alt.

Dr. Bernhard v. Kugler, seit 1856 Professor der Geschichte an der Universität Tübingen, ein tüchtiger Historiker, dessen Hauptwerke Studien zur württembergischen Geschichte und zur Geschichte der Kreuzzüge sind, ein Sohn des berühmten Kunsthistorikers Franz Kugler, am 14. Juni 1837 geboren, † in Tübingen am 7. April.

Dr. Emerich Kuzoni, Mitredacteur der „Neuen Freien Presse“ in Wien, geachteter Kunstkritiker, am 17. December 1823 zu Unterwald geboren, † in Wien am 4. April.

Dr. Leo Redner, seit Juni 1886 Bischof von Kulm, 1828 zu Neuenberg a. D. geboren, † in Kulm am 31. März.

Max Graf v. Röbern, königl. preußischer Generallieutenant z. D., der in den Kriegen von 1866 und 1870-71 das Rheinische Kürassierregiment Nr. 8 mit Auszeichnung führte, dann bis 1876 an der Spitze der 4. Cavalleriebrigade stand, am 17. Juli 1816 zu Ulanbewitz geboren, † in Breslau am 2. April.

Dr. K. Schmidt, Universitätsprofessor a. D. in Tübingen, geschätzter Historiker, dessen Arbeitsgebiet die schwäbische Geschichte, besonders die ältere Geschichte des Gesammthauses der königlichen und fürstlichen Hohenzollern war, † daselbst am 2. April, 87 Jahre alt.

Dr. Friedrich Schnell, ordentlicher Professor an der juristischen Facultät der Universität Basel, namhafter Rechtsgelehrter, auch Mitglied des Appellationsgerichts und Ehrenbürger von Basel, am 4. August 1843 zu Frankfurt a. M. geboren, † in Dornachbrück bei Basel am 31. März.

F. Stracke, Baldhauer, bis 1899 als Professor an der Akademie für bildende Künste in Amsterdam thätig, Schöpfer einer Reihe von Werken auf dem Gebiet der kirchlichen Kunst sowie monumentaler Portalbauten, 1829 zu Torben (Westfalen) geboren, † in Baarn (Holland) am 27. März.

Dr. med. Salomon Stricker, ordentlicher Professor der allgemeinen Pathologie in der medicinischen Facultät der Universität Wien, ebenso bedeutend als Forscher und Gelehrter wie als akademischer Lehrer, von bahnbrechenden Werken auf den verschiedenen Gebieten der Medicin, am 1. Januar 1834 geboren, † in Wien am 2. April.

Dr. Tobias Wildbauer Ritter v. Wildhausen, k. k. Hofrath und ordentlicher Professor der Rechtsphilosophie an der Universität Innsbruck, jahrzehntelang der Führer der liberalen Partei Tirols, vom Jahre 1867 bis zu den letzten Wahlen Mitglied des tiroler Landtags und des österreichischen Reichsraths als Abgeordneter der unterinnthalischen Städte, bezw. der Landeshauptstadt und der Handelskammer in Innsbruck und in diesen Körperschaften ein energischer Vertheidiger der Schule, durch sein Eintreten für die Gleichberechtigung der Protestanten in der Zeit des Glaubenseinheitskampfes in Tirol auch im Ausland rühmlich bekannt geworden, Verfasser politischer Schriften und Artikel sowie wissenschaftlicher Arbeiten, am 4. September 1825 zu Jugen geboren, † in Innsbruck am 3. April.

Frühling.

Gemälde von Albert Keller.

Weite Reiche sind es, die unsere Malerei umspannt. Den Menschen in seinem alltäglichen Dasein hat sie zu einem ebenso anziehenden Gegenstand der Darstellung gemacht wie die lichten Gestalten einer überirdischen Welt, von der die Phantasie in glücklichen Stunden träumt, und während sie hier dem Getöse des Lebens entflieht, um von den beglückenden Zaubern einer unberührten Natur zu uns zu reden, fühlt sie dort wieder gerade in dem unruhig fluthenden Gewoge der Salons und der Straßen der Hauptstadt sich wohl und heimisch. Ihr Recht und ihr Verdienst hat ohne Frage eine jede dieser verschiedenen Neigungen, und in der einen bringt sich so gut wie in der andern ein bezeichnendes Stück heutigen Denkens und Fühlens zum Ausdruck; zu den interessantesten Erscheinungen der zeitgenössischen Kunst aber zählen sicher die Meister, aus deren Schaffen nicht nur der eine oder der andere Ton, sondern ein Widerklang der eigenartigen Mischung all jener mannigfachen Stimmungen uns entgegenweht, die in vielfach verschlungenem Wechsel den modernen Menschen beherrschen.

Was Albert Keller in München seit dem ersten Auftreten bis auf den heutigen Tag in seinen Bildern an denkbar verschiedensten Dingen geschildert hat, läßt stets zwar den Künstler bewundern, der ein Maler im vollen Sinne des Worts und dazu ein Colorist von ebenso feinem wie persönlichem Geschmack ist; schwer aber würde es fallen, ihn dieser oder jener geschlossenen Gruppe, der einen oder der andern Richtung, den Naturalisten oder den Idealisten zuzählen zu wollen. Wo er im Porträt, in porträtartigen Studien oder in feinbeobachteten Gesellschaftsformen das wirkliche Dasein festhält, läßt er an voller Wahrheit es nirgends fehlen, und doch ist es, als breite der gesteigerte Reiz von Ton und Farbe einen idealisirenden Schimmer über diese Bilder hin. Wo er an ideale Stoffe herantritt, weiß er die Gebilde seiner Phantasie nicht weniger eigenartig auszugestalten; in eine uns ferne und fremde Welt werden wir indeß trotzdem kaum geführt, sondern es sind die Regungen unserer eigenen Seele, die uns aus ihren nackten Gliedern und aus den bald ruhig und harmonisch fließenden, bald capriciös flatternden Gewändern entgegenzittern. Ein Künstler, der mitten im modernen Leben wurzelt, fesselt uns Keller gerade dadurch, daß er dieses Leben in allen seinen Nuancen und Beziehungen kennt und versteht und in seinen Bildern stets wieder von neuem den künstlerisch vollendeten Ausdruck in uns selber schlummernder Vorstellungen und Empfindungen trifft.

Eine freie Schöpfung seiner Phantasie ist die bald ruhend, bald schreitend uns entgegentretende Frauengestalt, die er „Frühling" benennt. Weder der Gegenwart noch der Vergangenheit gehört sie im Gepräge ihrer Erscheinung an, und doch steht sie dem Betrachter, der den sonnigen Süden einmal mit froh erregtem Auge

Frühling. Nach einem Gemälde von Albert Keller.

geschaut hat, bekannt und vertraut gegenüber. Erinnerungen an die Schönheit Italiens und an dort in dem Künstler wachgerufene Stimmungen sind es offenbar, die das Bild entstehen ließen. Wo aber andere Maler mit der Darstellung der schlanken Capriserinnen, die ihnen begegneten, oder mit der Schilderung bunter Trasteverecostüme sich begnügten und wieder andere in die weit entlegene Welt der Antike sich zurückversetzt wähnten, ward Keller von dem für den modernen Menschen charakteristischen Durst nach einer verlorenen, natürlichen und harmonischen Schönheit ergriffen, und aus der Pracht der Landschaft sah er im Geiste Gestalten von gleichem Reiz erwachsen. Den italienischen Frühling schildert er, wie er in den massigen Lorber- und Oleandergebüschen und in der quellenden Blütenfülle der römischen Villen, der zerklüfteten Schluchten von Tivoli und des stillen Parks am Nemisee uns entzückt, jenen plötzlich voll und üppig hervorbrechenden Frühling, der nichts gemein hat mit dem spärlichen, gleichsam verstohlenen Sprießen, das im Norden mit der allmählich nur weichenden Kälte des Winters ringt. Und vor dem dichten und satten Grün, in das sie mit der erhobenen Hand hineingreift, hebt die schlanke Gestalt des jugendlichen, vom eng um die Glieder sich schmiegenden Gewande kaum verhüllten, aus träumerisch blickenden Augen uns lockend anschauenden Weibes sich ab, die einen gleichen, in der frischen Anmut bereits die reife Frucht verheißenden Frühling verkörpert. Die echt moderne Phantasie eines wirklich modernen Künstlers, spricht das Bild in künstlerisch geschlossener Fassung es aus, was der Beschauer in sich selber empfand, als ihm der berauschende Frühling Italiens entgegenblühte. Fd

Bilder aus unserer „deutschen Pachtung" in China.

Tsingtau, den 17. Februar 1898.

Es war ein erhebender Anblick, als wir in der Kiautschoubucht einliefen. Unmittelbar vor uns lag das ganze deutsche Kreuzergeschwader unter dem Commando des Vizeadmirals v. Diederichs: das Flaggschiff „Kaiser", die „Prinzeß Wilhelm", „Kaiserin Augusta", der „Cormoran", die „Arcona" und die „Irene". Dazu gesellte sich außerdem noch die „Crefeld", ein Dampfer des Norddeutschen Lloyd, der erst vor kurzem hier eingetroffen und den so dringend benöthigten Proviant, Munition und tausend andere Dinge für unsere Besatzungstruppen mitgebracht hatte. Hinter den Schiffen erstreckte sich die in die Bucht vorspringende und dieselbe abschließende Halbinsel mit dem Dorf Tsintau, dem Centralpunkt des ganzen Lagerlebens, und den sechs ringsum liegenden alten chinesischen Forts, die heute zu Lagerstätten für die deutschen Marinetruppen eingerichtet sind. Das Ganze, umschlossen von einer Gruppe malerischer Hohenzüge und von den erquickenden Strahlen einer südlichen Sonne beleuchtet, bie-

Tempel bei Tiantan

und den um diese Jahreszeit regelmäßig hier wehenden, ziemlich schneidigen Nordostmonsun für den Augenblick ganz vergessen, und in gehobener Stimmung setze ich meinen Fuß auf deutschen Boden — ich wollte sagen: den von Deutschland „gepachteten" Boden in Ostasien. Die dürftigen Behausungen waren bereits alle überfüllt, und so war es äußerst schwierig, irgendwo einen Unterschlupf zu finden. Aber durch das freundliche Entgegenkommen des commandirenden Admirals und die gütigen Bemühungen des gegenwärtigen „Befehlshabers in Kiautschou", des Herrn Corvettenkapitäns Truppel, und anderer äußerst liebenswürdiger Herren waren wir erst in einem der umliegenden Heerlager und nachher sogar im Dorf Tientan selbst in einer alten, halbverfallenen chinesischen Behausung, in Anbetracht der Umstände aber doch recht bequem untergebracht.

Das innere Thor in Kiautschou.

Nun leben wir so recht mitten in dem gegenwärtig hier herrschenden Getriebe fieberhafter Thätigkeit. Tausende von Kulis sind noch mit dem Ausladen der „Crefeld" beschäftigt und schleppen in endlos langen Zügen die schweren Kisten auf dem Rücken in die verschiedenen Lager. Doch stehen auch unsere Truppen nicht hinter ihnen zurück und schleppen wacker mit. Die Eingeborenen sind recht brauchbare, arbeitsame, kräftige Leute, etwas schwerfällig und plump, aber daran ist zum guten Theil wol die dickwattirte Kleidung schuld, die sie zur Winterzeit tragen, alles dunkelblau oder auch wol schwarz, so weit sich das bei der alles überziehenden Schmutzkruste erkennen läßt. Männer wie Frauen tragen die selbe Kleidung, eine Art dicken Kittels und nicht

Präfecturgebäude in Kiautschou

Bilder aus Kiautschou (China). Nach photographischen Aufnahmen.

Digitized by Google

weniger dick gefütterte Beinkleider, die bei den Männern oftmals auch von weißer Farbe sind oder doch einmal gewesen sein mögen und bei Frauen und Kindern auch wol eine rothe Farbe aufweisen. Einzelne der Leute tragen eine schwarz weiß rothe Binde am Arm; das ist die hohe Polizei von Tsinan. Diese wichtigen Persönlichkeiten haben denn auch den deutschen militärischen Gruß erlernt und beehren damit jeden Deutschen, der ihnen in den Weg kommt. Die Sitte greift auch bei der Civilbevölkerung rasch um sich und liefert einen der vielen Beweise, daß sich diese mit den neuen Verhältnissen schon ausgesöhnt hat. Dafür ist ja auch Grund genug vorhanden. Die Leute leben jetzt unter geordneten Verhältnissen und haben einen guten Verdienst, 150 bis 200 Mark den Tag. So etwas ist in Kiautschou nie dagewesen; die Arbeiter strömen deshalb auch von allen Seiten zahlreich herbei, denn das sind ungefähr vierzig Pfennig jeden Tag!

Mit Hülfe dieser Tausende von Arbeitskräften hat der Ort bereits ein wesentlich verändertes Aussehen erhalten. Man legt sogar schon einen Boulevard an — wenigstens sind schon mehrere Bäumchen in einer Straße angepflanzt. Auch die Anlagen vor dem Thor sind bereits — angedacht, während die Pläne zu den Hafenanlagen schon lange in Berlin fertig ausgearbeitet liegen, ehe noch von einer Occupation der Bucht etwas verlautete. Aber auch der künftige Badestrand ist längst ausgewählt. Das hat die Natur in

Inneres eines Tempels in Kiautschou.

Exercirplatz und Regierungsgebäude in Tsinan.

Tempel bei Mikuhen.

Bilder aus Kiautschou (China). Nach photographischen Aufnahmen.

Digitized by Google

unzweideutigster Weise selbst gethan. Abgesehen von der eigentlichen Bucht, auf drei Seiten von Bergen eingeschlossen, nur gegen den im Sommer hier regelmäßig wehenden Südwest-monsun offen, mit gleichmäßig sanft aufsteigendem sandigen Strand, bildet die Stadt, soweit die natürliche Lage in Betracht kommt, mit den besten Seebädern der Welt einen Vergleich aus. Wol mag Bad Tsintau vorderhand noch kein richtiges Modebad werden! Indeß Männer des Handels und der Industrie werden bald genug eintreffen, sobald nur erst die Gelegenheit sich bietet. Offiziere gibt es hier heute bereits in großer Anzahl, von denen viele sicherlich auch ihre Frauen werden kommen lassen. Verschiedene gute Marinekapellen haben wir auch schon hier. Dazu kommt, daß die einiger maßen gut gestellten Familien in Schanghai, das zur Sommer zeit unerträglich heiß ist, dann in großer Anzahl gen Norden ziehen, bislang zumal nach dem so viel ferner und als Badeort keineswegs so günstig gelegenen Tschifu. Sie werden Tsintau gewiß vorziehen.

Uebrigens ist das natürlich ganz und gar eine Nebensache im Vergleich zu der großen Bedeutung, die man sich von Tsintau als Handelshafen verspricht. Als Hafenplatz an sich betrachtet, ist die Bucht äußerst günstig gelegen, weit günstiger als der nächste und größte Hafen Ostasiens, Schanghai. Freilich fehlt heute noch alles, was es der Mühe werth macht, einen Hafen anzulegen. Allein wir wissen, daß das noch nicht für den Verkehr erschlossene Innenland ein sehr fruchtbares ist, daß große Kohlenlager sich dort befinden, zu deren Ausbeutung die deutsche Regierung jedenfalls berechtigt sein wird, wie sie sich zu gleicher Zeit das Recht für den Bau verschiedener Eisenbahnen in das Innere ausbedungen hat.

Die vor Jahrhunderten sehr bedeutende Stadt Kiautschou, die der Bucht ihren Namen gegeben und einstmals große Handelsgeschäfte unmittelbar unter ihren Mauern gesehen hat, liegt bei den starken Abschwemmungen der Ufer heute 18 Kilomtr. vom Meer entfernt und hat jede Bedeutung verloren. Sie ist im Augenblick noch von deutschen Truppen besetzt. Indeß, verarmt und verlottert wie sie ist, wird sie bei dem definitiven Abschluß des Vertrags mit der chinesischen Regierung dieser jedenfalls zurückgegeben werden. Einige photographische Abbildungen, die auf einer Tour von hier nach Kiautschou und in der Stadt selbst von dem hier als Dolmetsch angestellten Herrn Dr. Schrameier aufgenommen worden sind, dürften nicht ohne Interesse sein. Von Tsintau haben wir eine Gesammtansicht mit dem für unsere Truppen eingerichteten Exercirplatz im Vordergrund und dem alten Regierungsgebäude dahinter sowie den malerischen Höhenzügen im Hintergrund. Ein anderes Bild bietet uns einen auf einer Anhöhe in der Nähe des Dorfes Kutakou gelegenen Tempel. Auf der Marschroute ist auch jenes Bild aufgenommen, das einen Tempel bei Tangkau darstellt. Im Vordergrund erblicken wir auch das Nationalgefährt der Chinesen, den Schubkarren. An dieser Stelle wird er nur zur Beförderung des Gepäcks verwandt; aber es finden häufig auch Personen darauf Platz. Das gewaltige Rad durchschneidet den Bock in zwei Theile, und auf diesen hocken dann die Herrschaften, indem sie die Beine herunterbaumeln lassen. Ich habe so öfter sechs Frauen und Kinder auf einem Karren Platz finden sehen, und ein einziger Kuli schob das ganze halbe Dutzend. Die übrigen Bilder sind alle aus Kiautschou selbst: das Präsecturgebäude, der innere Hof eines Tempels und ein Thor in Kiautschou, eins der besterhaltenen Denkmäler einstiger Größe der Stadt.

Wilh. F. Brand.

Die Enthüllung der Büste Kaiser Wilhelm's I. in der Walhalla bei Regensburg.

Die glänzenden Waffenthaten wie die Friedenswerke Kaiser Wilhelm's I. gehören heute, zehn Jahre nach dem Dahinscheiden des edeln Monarchen, schon völlig der Geschichte an. Noch aber harrte die Walhalla bei Regensburg, der vom Baiernkönig Ludwig I. 1830 bis 1841 errichtete stolze Ruhmestempel deutscher Größe, des Standbildes des ersten Deutschen Kaisers aus dem Hause der Hohenzollern.

Am 22. März, dem 101. Geburtstage des unvergeßlichen Herrschers, hat nun die Ehrenhalle deutschen Heldenthums unter die strahlenden Gedenktafeln und schimmernden Marmorbilder der Geistes- und Thatheroen unsers Volkes auch die Büste Wilhelm's des Siegreichen aufgenommen, wobei aufs neue erlauchte Vertreter der Häuser Wittelsbach und Hohenzollern durch feierlichen Handschlag die Freundschaft bekräftigten, die 1870 die Feuerprobe bestanden hat.

Zu früher Morgenstunde traf Prinz-Regent Luitpold und bald darauf Prinz Friedrich Heinrich, dritter Sohn des Prinzen Albrecht von Preußen, Regenten von Braunschweig, in Regensburg ein, der altersgrauen, jenseit deutscher Königsgeschichte, wo bereits reges Festleben sich kundthat. Mittags wurde die Fahrt zu der 8 Kilomtr. stromabwärts von Regensburg über der Donau auf der Höhe thronenden Walhalla über Donaustauf angetreten, wobei der Prinz-Regent mit seinem den Deutschen Kaiser vertretenden Gast in vierspännigem Galawagen den langen Zug eröffnete. An der Nordseite der Walhalla hatte die vom 6. bairischen Infanterieregiment Kaiser Wilhelm I. in Amberg abgegebene Ehrencompagnie Aufstellung genommen. Im Innern des Ruhmestempels hatte sich eine erlesene Festversammlung eingefunden, darunter der preußische Gesandte in München, Graf v. Monts de Magin, die Minister Frhr. v. Crailsheim, Frhr. v. Asbel, Frhr. v. Feilitzsch, Frhr. v. Asch und v. Landmann, die Generale v. Xylander, Graf v. Lerchenfeld, Frhr. v. Zoller und Frhr. v. Branca, das Domkapitel von Regensburg und die Offiziere der Garnison dieser Stadt. Vor der Büste nahmen Veteranenvereine mit ihren Fahnen Aufstellung. Den Einzug des Prinz-Regenten begrüßte von der Galerie herab die von einem gemischten Chor vorgetragene Festhymne.

Der Prinz-Regent, der zu dem feierlichen Akt bairische Generalsuniform angelegt hatte, hielt an die Festversammlung eine kurze, markige Ansprache, in der er seiner Genugthuung freudigen Ausdruck gab, daß es ihm während des Deutsch-französischen Feldzuges vergönnt gewesen sei, Monate hindurch an der Seite des Kaisers zu weilen, der als Begründer des neuen Deutschen Reiches und großer Feldherr in den Annalen der deutschen Geschichte groß und ruhmgekrönt fortleben wird. Hierauf gab er das Zeichen der Enthüllung, wobei der Chor den zweiten Festgesang anstimmte. Prinz Friedrich Heinrich dankte dem Prinz-Regenten mit nachdrucksvollen Worten, die damit schlossen, daß der heutige Tag ein neues Glied zu der Kette der Freundschaft zwischen Baiern und Preußen gefügt habe.

Der Schöpfer der Büste ist der Bildhauer Konrad Knoll, Professor am Königl. Polytechnikum zu München, der Meister des populären Fischbrunnens vor dem Rathhaus der bairischen Hauptstadt und des Standbildes König Ludwig's I. in Kissingen. Die Ausführung der Büste des Kaisers in Hermenform und weit über Lebensgröße entspricht der Anlage und dem Stil der Walhalla. Das Standbild zeigt in großer Lebenswahrheit und Porträtähnlichkeit die den Ausdruck vornehmer Würde tragenden Züge des verewigten Herrschers etwa aus dem Beginn der siebziger Jahre. Das Haupt ziert als Sinnbild germanischer Kraft und Eigenart wie als Symbol der Imperatorenwürde der deutsche Eichenkranz, dessen unten schließende Bänder nach vorn auf die Schultern herabfallen. Die Inschrift des Sockels lautet: „Wilhelm der Siegreiche, Deutscher Kaiser, König von Preußen."

Für sein neuestes, bedeutsamstes Werk sind dem Künstler unmittelbar nach der Enthüllung von allen Seiten Worte rückhaltloser Anerkennung zuteil geworden. Gleich nach der Walhallafeier verlieh ihm Prinz-Regent Luitpold das Ritterkreuz des Verdienstordens der bairischen Krone, womit der persönliche Adel verbunden ist.

Die am 22. März enthüllte Marmorbüste Kaiser Wilhelm's I. in der Walhalla bei Regensburg. Modellirt von Prof. Konrad Knoll.

Die Königin von Italien beim Corso in Villa Borghese.

Die Ewige Stadt besitzt keinen Ueberfluß an öffentlichen Spaziergängen und Anlagen. Zu den reizvollen, aber räumlich sehr beschränkten Gartenanlagen des Monte Pincio, der immer noch der bevorzugte Erholungsplatz für die besseren Stände und die Fremden ist und namentlich an den Concert-Nachmittagen zu allen Jahreszeiten von Carossen und Spaziergängern wimmelt, ist erst in neuster Zeit die aussichtreiche Promenade auf dem Janiculus, die Passeggiata Margherita, hinzugekommen, die allerdings dank ihrer herrlichen Lage und dem entzückenden Blick auf die Stadt und die classische Landschaft, den sie darbietet, es mit den berühmtesten Spaziergängen der Welt aufnehmen kann. Von diesen beiden städtischen Anlagen abgesehen, würden aber dem Spaziergänger und dem Spazierenfahrenden nur die nicht im besten Zustande befindlichen baumlosen Landstraßen vor den Thoren zur Verfügung stehen, wenn nicht einige der alten römischen Adelsfamilien dem liberalen Herkommen treu geblieben wären, ihre Villenparks an bestimmten Wochentagen dem Publikum zu öffnen.

Zu ihnen gehören in erster Linie die Familien Doria Pamphili und Borghese. Die berühmte Villa Pamphili, die gegenwärtig mit einem schönen Palais am Corso dem 1851 geborenen Don Alfonso Maria Doria Pamphili-Landi, Fürsten v. Torriglia, Melfi und Valmontone, Herzog v. Avigliano u. s. w. gehört und an jedem Montag und Freitag Nachmittag Einheimischen wie Fremden ohne Unterschied geöffnet ist, dehnt sich in einem Umfange von 9 Kilomtr. über die westlichen Ausläufer des Janiculus hin. Nach Plänen Algardi's vom Neffen Innocenz' X. angelegt, mit Alleen von Steineichen, mit Pinienhainen, Cypressengruppen, Magnolien, Platanen, Lorbeern, Stechpalmen, Aloehecken bepflanzt, bietet sie mit ihren weidenumkränzten, von Schwänen belebten Weihern, den Springbrunnen, Wasserwerken und künstlichen Grotten, den Gärten, Treibhäusern und blumigen Wiesen, die im Winter ganz Rom und einen Theil des Auslandes mit Anemonen versehen, den Orangerien, der Fasanerie, dem malerischen, reizeingeschmückten Casino eine Fülle von anziehenden Schaustücken und Reizen, die noch durch die prächtigen Ausblicke in die Campagna und auf die nahe Peterskirche sowie die vaticanischen Paläste vermehrt werden.

In der langen Reihe vornehmer und bescheidener Gefährte, die an den gezeichneten Nachmittagen durch die schattigen Alleen dieses fürstlichen Parkes zu rollen pflegen, kann man häufig genug auch den von zwei imposanten silbergeschirrten Braunen gezogenen Wagen der Königin Margherita erblicken. Die Fürstin liebt es, in Gesellschaft einer der Palastdamen oder aber ihrer mehrmals im Jahre zu Besuch im Quirinal weilenden Mutter, der Herzogin Elisabeth von Genua, nachmittags weitere Spazierfahrten zu unternehmen. Die scharlachrothen Livreen ihrer Kutscher und Lakaien sind weithin sichtbar und verfehlen nie, die Aufmerksamkeit des Publikums auf die große Beliebtheit und noch immer einer höchst gewinnenden Erscheinung sich erfreuende Landesmutter hinzulenken, die die ehrerbietigen Grüße unablässig auf freundlichste erwidert.

Die Königin Margherita hat, wie es ihre Vorliebe für den Alpensport beweist, einen gewissen Grad von Unternehmungslust. Man muß es wol ihm zuschreiben, daß man ihrem nicht immer durch ein paar berittene Carabinieri begleiteten Wagen zuweilen auch weit draußen in der Campagna begegnen kann, deren Einsamkeit und zeitweise nicht hervorragend günstiger Ruf das Sicherheitsgefühl mancher gewöhnlichen Sterblichen beeinträchtigen.

Häufiger mischt sich die königliche Equipage unter die Corsoläufer in der Villa Borghese, der zweiten der großen Renaissancevillen Roms, die den weiten Raum außerhalb der

Königin Margherita beim Corso im Park der Villa B

ese zu Rom. Originalzeichnung von Gino de Vini.

Digitized by Google

nördlichen Stadtmauer zwischen der Via Flaminia und der Via Salaria einnimmt. Sie kann bezüglich der Aussicht und der freien Lage nicht mit der Villa Pamphili wetteifern, hat dagegen vor dieser den Vortheil größerer Nähe bei den vornehmern und Fremden-Quartieren voraus und ist neuerdings durch Uebergang in die Verwaltung eines Gläubigeraus-schusses der Familie Borghese noch zugänglicher geworden als früher. An nicht weniger als vier Nachmittagen der Woche war sie von jeher den Römern geöffnet, die den schönen, unter den Mauern des Monte Pincio sich hindehnenden hügeligen Park geradezu als öffentlichen Spaziergang betrachten durften und es auch fernerhin dürfen, selbst wenn die geplante Erwerbung durch die Stadtgemeinde nicht zur Ausführung kommen sollte.

In der Zeit, da der nordische Fremdling noch nicht durch die unlängst im neuen Häuserquartier des Esquilins, sondern über den Ponte Molle und auf der uralten Via Flaminia in die Ewige Stadt einzog, erblickte er kurz vor dem Eintritt in die Porta del Popolo zur Linken das imposante adlergeschmückte Gitterthor, das den Eingang zur baumreichen Villa Borghese bildet. Erst in neuerer Zeit ist den Besuchern auch der Eingang von der Porta Pinciana her wieder eröffnet worden, sodaß auch die Bewohner des obern, dem Quirinal näher gelegenen, sogen. Ludovisi'schen Stadttheils — hier lagen bis vor 15 Jahren die herrlichen, der Bauwuth zum Opfer gefallenen Ludovisi'schen Gärten — nicht selten die Königin auf ihrer Ausfahrt begrüßen können.

Schöpfer der wahrhaft fürstlichen Villa, deren ursprünglicher, dem malerischen Geschmack des beginnenden 17. Jahrhunderts entsprechender Stil nur theilweise durch neuclassischen Zopf und englischen Gartenstil verwischt worden ist, war Papst Paul's V. Neffe, der Cardinal Scipio Borghese. Ueber ein Quadratkilometer bedeckt der durchweg mit immergrünen Bäumen, namentlich Pinien und Steineichen, bestandene Park, den die Besitzer in den achtziger Jahren gegen eine stattliche Anzahl von Millionen hatten anstandslos können.

Es ist ein Bild echt römischen öffentlichen Lebens, wenn an sonnigen Nachmittagen, an denen die tiefdunkeln unbewegten Massen der Pinien, Cypressen, Eichen, Lorbeern sich gegen den strahlend-blauen wolkenlosen Himmel abheben, die glänzenden Equipagen mit den gigantischen römischen Kutschpferden hügelauf hügelab durch die schattigen Alleen rollen, Reiter und Radfahrer sich auf den Seitenwegen tummeln, die zahlreichen monumentalen Springbrunnen ihre glitzernden Strahlen in die laue Luft senden, die geistliche und weltliche Jugend im Grase unter den hundertjährigen Pinien ihre Spiele treibt oder in der von Buchsbaumhecken und Steinvasen eingefaßten elliptischen Piazza di Siena das landesübliche Ballspiel zahlreiche Zuschauer fesselt.

Der Spaziergänger erfreut sich daneben an den köstlichen Waldpartien, den malerischen künstlichen Ruinen, dem Blumenflor, den wechselnden Aussichten, die das hügelige Gelände bietet, den Teichen, in denen sich Tempelchen und Marmorbilder spiegeln, dem Treiben der fremdartigen Thiere, die in einem reservirten Theile des Parkes gehalten werden, oder er betritt das im heitern Barockstil umgebaute und ausgeschmückte Casino, das die berühmten antiken Sculpturenschätze und die borghesische Gemäldegalerie enthält. Darf er seinen photographischen Momentapparat in diesen Sälen beileibe nicht in Thätigkeit setzen, so findet er draußen zahllose malerische und interessante Motive an den Erscheinungen des Corsoverkehrs, und er braucht sich nicht zu scheuen, sein Objectiv auch auf den Wagen mit den scharlachrothen Lakaien zu richten; er wird vermuthlich nur ein nachsichtiges Lächeln auf dem Antlitz der erlauchten Frau im Fond des Wagens hervorrufen. R. K.

Culturgeschichtliche Nachrichten.

Kirche und Schule.

— Der berliner Magistrat ließ in der „Vossischen Zeitung" seine Correspondenz mit dem Oberkirchenrath wegen der vom Cultusministerium nicht bestätigten Wahl des berliner Predigers Dr. Seeger für die dortige Dorotheenstädtische Kirche veröffentlichen, nachdem der Oberkirchenrath den Recurs des Magistrats abgewiesen und den Beschluß des Consistoriums bestätigt hatte. An diese Correspondenz werden sodann einige Ausführungen über den mangelnden Kirchenbesuch und seine Ursachen geknüpft. Gerade der geistig hochstehende Theil der berliner Bürgerschaft sei es, der sich dem Gottesdienst fern halte und sich dem kirchlichen Leben immer mehr entfremde. Der Grund dafür liege nahe. Die wissenschaftlichen Begriffe weiter Kreise der Bürgerschaft, ihre geistlichen Vorstellungen, ja ihre Anschauungen über das eigentlich Wesentliche der christlichen Religion seien andere als die, in denen sich viele moderne orthodoxen Prediger bewegten, die den Standpunkt früherer Jahrhunderte festhalten zu müssen glaubten. Unzweifelhaft sei es, daß der echte christliche Sinn, die feste Ueberzeugung von der Wahrheit der Lehren der christlichen Religion und ihrem Segen in der großen Mehrheit der christlichen Mitbürger hafte. Wenn sich eine große Zahl derselben vom kirchlichen Leben abwende, so liege es darin, daß in gewissen kirchlichen Kreisen äußerliche Dinge vor den geistigen hervorgehoben und zum Prüfstein des wahren Christenthums gemacht würden.

— Der nächste Evangelisch-sociale Congreß wird sich am 2. und 3. Juni in Berlin versammeln. Der erste Tag bringt nach einer Ansprache des Vorsitzenden Referate von Prof. Dr. Seeberg aus Erlangen über „Die Stellung Luther's zu den socialen Fragen seiner Zeit" und Prof. Dr. Zwiedineck aus Leipzig über „Geschichtliche, gegenwärtige und zukünftige Arbeiterorganisationen". Am 3. referirt Pfarrer Dr. Rade aus Frankfurt a. M. über „Die religiös-ethische Gedankenwelt unserer Industriearbeiter."

— Aus verschiedenen katholischen Cantonen der Schweiz wurde über das Wiedererwachen ultramontaner Unduldsamkeit und eine außergewöhnliche Rührigkeit der katholischen Geistlichkeit berichtet. Im Wallis wird offen gegen den Protestantismus gepredigt, gegen den sich auch der neulst Hirtenbrief richtet. In Genf, in Tessin, in Freiburg geschieht Aehnliches. Im letztern Canton wurde neulich wieder einem dort verbotenen Protestanten eine anständige Beerdigung verweigert. In Schwyz bot der Bischof bei einer Verfassungsabstimmung den ganzen Klerus auf zur Bekämpfung der Vorlage.

— Der bairische Cultusminister v. Landmann gab in der Abgeordnetenkammer am 29. März eine Erklärung über seine personliche Stellung zur Gleichberechtigung der Gymnasien und Realgymnasien ab. Er erblicke in einer solchen Gleichberechtigung das einzige Mittel, um den vom Reformgymnasium unserer humanistischen Bildung drohenden Gefahren entgegenzutreten. In den skandinavischen Ländern habe das Reformgymnasium die übrigen Mittelschulen überwuchert. Durch Gleichstellung der Gymnasien und Realgymnasien, und zwar zunächst für Juristen und Mediciner, wurde dagegen einerseits die Ueberfüllung der Gymnasien hintangehalten, andererseits die Vertiefung der humanistischen Bildung erzielt werden. Auch dem namentlich von klerikaler Seite bekämpften Mädchengymnasium zeigte sich der Minister insofern nicht abhold, als er zunächst den Lateinunterricht versuchsweise bei einer Töchterschule eingeführt sehen möchte. Alles das aber, fügte der Minister hinzu, seien zunächst nur seine Privatansichten, deren Verwirklichung durch die ablehnende Haltung mancher Kreise erschwert werde.

— Der Neubau der deutschen Schule in Athen wurde am 22. März seiner Bestimmung übergeben. Die zum Bau erforderliche Summe wurde zu einem Drittel durch Spenden aufgebracht, das zweite Drittel schenkte eine Dame in Berlin, das letzte Drittel wies Kaiser Wilhelm an.

Hochschulwesen.

— Der Professor an der Landwirthschaftlichen Hochschule in Berlin Dr. Fleischer wurde zum Geh. Regierungs- und vortragenden Rath im preußischen Ministerium für Landwirthschaft, Domänen und Forsten ernannt. — Prof. A. Bastian von der königl. Baugewerkschule in Stuttgart ist an Stelle des erkrankenden Professors Th. Meyer zum Professor an der Technischen Hochschule in Braunschweig ernannt worden. — In München ist der jüdische Baumeister Karl Hocheder ordentlicher Professor für Civilbaukunde an der Hochbauschulabtheilung der Technischen Hochschule geworden.

— An der Universität Göttingen soll demnächst eine Reihe von Erweiterungsplanten bei den Universitätsinstituten in Angriff genommen werden. Zunächst soll an dem ältern Theil des chemischen Laboratoriums der Mittelbau angebaut werden, dann wird an das Institut des Professors Nernst, das für physikalische Chemie erst vor kurzem neu hergerichtet worden ist, ein Anbau gemacht werden, sodann soll die Anatomie eine wesentliche Erweiterung durch einen Neubau erfahren.

— An der Universität Erlangen hat, wie die „Burschenschaftlichen Blätter" mittheilen, der seit Mitte December vom Senat suspendirte Bismarck-Club mit dem 16. Februar wiederaufgelöst.

— An der Universität Kiel hat sich, wie die „Akademischen Blätter" melden, eine Vereinigung christlicher Studenten gebildet, die sich zur Aufgabe setzt, durch gemeinschaftliches Bibellesen und Absolvirung von Erbauungsstunden christlichen Geist unter ihren Mitgliedern zu pflegen.

— In Wien soll im Anschluß an das k. k. Handelsmuseum eine Export- und Colonialakademie gegründet werden, die aus zwei Jahrgängen und einem Vorbereitungscursus bestehen wird. Der Unterricht wird außer in der Unterweisung in den wichtigsten Handelszweigen im wesentlichen aus zwei Seminaren bestehen, von denen das eine die wichtigsten Gegenstände der Volkswirthschaftslehre und der Handelspolitik, das andere die industriellen und commerziellen Verhältnisse des In- und Auslandes sowie die Waarenkunde umfassen wird.

— Deutschnationale Studentenversammlungen in Wien und Graz bezeichneten den Februar-Erlaß des Unterrichtsministers als den ersten Schritt eines Systems zur Verdrängung der akademischen Freiheiten, erklärten das akademische Gelöbniß nur so lange bindend, als die Freiheiten nicht angetastet würden, und forderten die Abgeordneten auf, die Beseitigung des Ministerialerlasses anzustreben.

Gerichtswesen.

— Die Verhandlung über die Revision, die der Chefredacteur des „Kladderadatsch", Hermann Trojan, gegen das Urtheil der 9. Strafkammer des Landgerichts I Berlin eingelegt hatte, fand am 5. April vor dem 2. Strafsenat des Reichsgerichts in Leipzig unter dem Vorsitz des Senatspräsidenten Dr. Lorwenstein statt. Der Angeklagte sowie der Einziehungsinteressent, Verlagsbuchhändler A. Hofmann in Berlin, waren persönlich erschienen. Als Vertheidiger sprach Justizrath Dr. v. Gordon aus Berlin für Aufhebung des erstinstanzlichen Urtheils, das den Angeklagten der Majestätsbeleidigung schuldig befunden und mit zwei Monaten Festungshaft belegt hatte, sowie für Zurückverweisung an die Vorinstanz. Dagegen beantragte der Oberreichsanwalt Hamm die Revisionsanträge des Angeklagten als unbegründet und beantragte Verwerfung des Antrags. Dementsprechend fiel auch der Spruch des obersten Gerichtshofs aus.

— Das Bürgerliche Gesetzbuch wird auch in der Verwaltung der Stadtgemeinden Aenderungen herbeiführen, da das Gemeindewesen in Preußen zum großen Theil auf den demnächst hinfällig werdenden Satzungen des Allgemeinen Landrechts für den preußischen Staat aufgebaut ist. Von der Umwälzung auf privatrechtlichem Gebiet werden insbesondere die Besitzenden und die bis zum Inkrafttreten des neuen Gesetzes noch abzuschließenden Verträge zwischen Stadtgemeinden und Privaten berührt, so namentlich Miets-, Pacht- und Lieferungsverträge u. s. w. Es kommen danach hauptsächlich die Grundeigenthums-, die Park-, Gas-, Wasser-, Bau-, Marktballen- und Viehhofsverwaltungen in Frage, aber auch auf andern Gebieten, so dem der Fruchtungs-, Erbpachts- und Vereinsangelegenheiten, wird man der Wandlung Rechnung tragen müssen. Der berliner Magistrat will, wie die „Magdeburger Ztg." erfährt, schon jetzt über die kommenden Dinge berathen, und zwar zunächst in einer Commission zur Vorberathung derjenigen Maßnahmen, die für die städtische Verwaltung durch die Einführung des Bürgerlichen Gesetzbuchs erforderlich werden.

— Der Vorstand der Landesgruppe Deutsches Reich der Internationalen Criminalistischen Vereinigung war kürzlich in Heidelberg versammelt und beschloß, die diesjährige Landesversammlung am 2. und 3. Juni in München abzuhalten. Als Verhandlungsgegenstände wurden durch Beschluß des Vorstands bestimmt: 1. Sollen für die Bestrafung, Versorgung und Beaufsichtigung der Polizeiübertretungen bezw. deren Grundsätze gelten? 2. Die von den deutschen Bundesregierungen vereinbarten Grundsätze über den Vollzug der Freiheitsstrafen. 3. Welche Wege sind einzuschlagen, um dem strafrechtlichen Unterricht eine angemessene Stellung neben dem privatrechtlichen überall zu sichern?

— Das Kriegsgericht in Paris, das Emile Zola wegen seines Urtheils im Proceß gegen Esterhazy angegriffen hatte, beschloß, einen neuen Proceß gegen Zola zu beantragen und als Kläger aufzutreten.

Naturkunde und Reisen.

— Die Deutsche meteorologische Gesellschaft hält vom 14. bis 16. April ihre 8. allgemeine Versammlung in Frankfurt a. M. ab, wie die „Allg. Ztg." mittheilt. Von den angemeldeten Vorträgen sind folgende besonders hervorzuheben: Dr. Gerdien wird über Thaupunktsmessen sprechen, und Prof. Dr. Hellmann vom Preußischen meteorologischen Institut behandelt die für die Prüfung wichtige Frage der Fernaufstellung des Thermometers. Dr. Sprung aus Potsdam hat den Wolkenautomaten und die Schneeregistrirung am potsdamer Observatorium zum Gegenstand seines Vortrags gewählt. Der bekannte Meteorolog Dr. Max Kreitzer aus Braunschweig hat drei Vorträge angemeldet: den ersten über eine degressive Abhängigkeit der Druckvertheilung von horizontalen Temperaturunterschieden, den zweiten über Stau- und Saugeräume und den dritten über die Arten der Tornadonen.

— Der Dampfer Belgica mit der belgischen Südpolexpedition unter Führung des Lieutenants Gerlache an Bord scheiterte in der Beagle-Meerenge. Die Bemannung wurde gerettet, der Dampfer jedoch ist zerschellt. Die Expedition wird hierdurch endgiltig betroffen sein.

— Die pariser Geographische Gesellschaft hat in ihrer letzten Sitzung nach Kenntnißnahme eines Berichts des Barons Nordenskjöld beschlossen, den schwedischen Reisenden Trolle mit der Ausrüstung einer Expedition zur Aufsuchung Andrée's zu betrauen. Trolle wird sich nach dem östlichen Sibirien begeben, da sich in diesem Sommer nach den übrigen Gegenden um den Pol andere Reisende auf den Weg machen werden.

— Im Auftrag der Biologischen Anstalt auf Helgoland hat der auf dem Gebiet der Hochseefischerei verdienstvolle Hafenmeister des neuen Fischereihafens zu Geestemünde, Tetge, mit Erfolg den Versuch künstlicher Brütung von Seefischeiern unternommen. In Hochseefischereikreisen hofft man diesen Experimenten das größte Interesse entgegen.

— Die Internationale Aëronautische Commission war in den Tagen vom 31. März bis 2. April in Straßburg versammelt. Es wurden verschiedene wichtige Beschlüsse gefaßt. Von großem Interesse war den Mitgliedern der Commission der ihnen vorgeführte Aufstieg des von den Herren Bertsch v. Siegsfeld und Percival erfundenen, von Prof. Hergesell und Hauptmann Moedebeck verbesserten meteorologischen Drachenballons. Hierdurch wurde eine der Aufgaben der Commission, die Beförderung der Drachen, gelöst. Von großem Interesse waren die Mittheilungen der Commission über ihren vorgeführten Aufstieg des von den Herren Bertsch v. Siegsfeld und Percival erfundenen, von Prof. Hergesell und Hauptmann Moedebeck verbesserten meteorologischen Drachenballons. Hierdurch wurde eine der Aufgaben der Commission, die Beförderung der Drachen, gelöst. Von großem Interesse war den Mitgliedern der Commission der ihnen vorgeführte Aufstieg des von den Herren Bertsch v. Siegsfeld und Percival erfundenen, von Prof. Hergesell und Hauptmann Moedebeck verbesserten meteorologischen Drachenballons. Hierdurch wurde eine der Aufgaben der Commission, die Beförderung der Drachen, gelöst.

— Die Internationale Aëronautische Commission war in den Tagen vom 31. März bis 2. April in Straßburg versammelt. Es wurden verschiedene wichtige Beschlüsse gefaßt. Von großem Interesse war den Mitgliedern der Commission der ihnen vorgeführte

Handel und Gewerbe.

— In den deutsch-portugiesischen Handelsbeziehungen herrscht seit dem 1. Februar 1892 ein vertragloser Zustand. Seit jenem Zeitpunkt hat Portugal seine Einfuhrzölle bedeutend erhöht und dadurch der Einfuhr deutscher Waaren großen Abbruch gethan. Die Gesammteinfuhr nach Portugal, die 1890 nach einem Werth von 21,6 Mill. ℳ hatte, sank bis 1895 auf 13,4 Mill. ℳ herab. Nun ist ein neuer Handelsvertrag mit Portugal festgestellt worden, der demnächst dem Wirthschaftlichen Ausschuß zur Begutachtung vorgelegt werden wird.

— Die Vorschriften über die Trennung der Verkaufsräume für Butter und Margarine sind am 1. April in Kraft getreten. Im Hinblick darauf schreibt der „Reichsanzeiger“: Den Wünschen der Handelskreise, die gewissen Bedenken seitens des Bundesraths durch Erlaß von Ausführungsbestimmungen zu erläutern und insbesondere festzustellen, wie die Trennung der Räume bewirkt werden müsse, um nicht mit dem Gesetz in Widerspruch zu gerathen, konnte keine Folge gegeben werden, da die Beurtheilung der Frage, unter welchen Voraussetzungen ein Geschäftsraum als selbständig im Sinne des Gesetzes zu betrachten sei, in die Zuständigkeit der Gerichte fällt. Die Polizeibehörden werden in jedem einzelnen Falle zu beurtheilen haben, ob die Trennung der Räume als ausreichend zu betrachten sei.

— Mit dem am 1. April erfolgten Inkrafttreten der Gewerbeordnungs-Novelle vom 26. Juli 1897, soweit sie die freien und Innungsausschüsse und Innungsverbände sowie die allgemeinen Vorschriften über die Lehrlingsverhältnisse betrifft, ist gleichzeitig der Ablauf einiger im Gesetz vorgesehener Fristen bestimmt. So müssen die sogen. privilegirten Innungen den Antrag auf Umwandlung in Zwangsinnungen spätestens bis zum 30. September 1898 gestellt haben, wenn sie darauf rechnen wollen, daß ihrem Antrage stattgegeben wird, auch ohne daß der Mehrheit der betheiligten Gewerbetreibenden zugestimmt hat. Alle Verfassung des neuen Bestimmungen anzupassen, haben die bezeichneten Innungen Zeit bis zum 31. März 1899. Ist bis dahin seitens der bezeichneten Innungen dem Gesetze nicht Genüge geschehen, so greift die höhere Verwaltungsbehörde ein.

Ausstellungswesen.

— Die Ausstellung der von der Commission gewerblicher Sachverständiger, die von einem Kreise von Interessenten mit Unterstützung des Reichs und der Regierungen von Preußen und Sachsen nach Chicago entsendet worden war, dort gesammelten Muster solcher gewerblichen Erzeugnisse, die in die von ihnen besuchten Länder eingeführt oder in diesen selbst hervorgebracht werden, soll in den Tagen vom 19. bis 26. April im Kesselhausgebäude zu Berlin stattfinden.

— Eine Internationale Ausstellung illustrirter Postkarten wird in der Zeit vom 1. bis 31. Mai in den Räumen des Kunstgewerbemuseums zu Leipzig stattfinden, veranlaßt vom Centralverein für das gesammte Buchgewerbe in Leipzig. Diese Postkartenausstellung darf sicher auf die lebhafteste Theilnahme der Erfinder und Verleger wie des Publikums rechnen.

— Eine Musterausstellung amerikanischer Fabrikate in Hamburg ist geplant. Die National Association of Manufacturers, eine Vereinigung amerikanischer Fabrikanten zum Zweck der Hebung des Exports in Philadelphia, beabsichtigt in Deutschland ein Muster-Waarenhaus zu errichten. J. H. Canniniga, der Vertreter der Gesellschaft, hatte zu diesem Zweck eine Reise nach Deutschland gemacht und erklärte Hamburg für den besten Platz zur Einrichtung einer derartigen Ausstellung.

— Eine Sonderausstellung von Bildern, Flugblättern und sonstigen Erinnerungen aus den Jahren 1848 und 1849 haben in Mannheim die vereinigten Sammlungen des großherzogl. Historischen Museums und des Altertumsvereins veranstaltet. Die Eröffnung fand am 3. April statt.

Verkehrswesen.

— Zwei Drittel der im ganzen Weltpostvereinsgebiet umlaufenden Briefe und Postkarten sind nach einer dem letzten Weltpostcongreß in Washington vorgelegten Statistik in englischer Sprache abgefaßt. Englisch sprechen 125 Mill., russisch 80, deutsch 75, französisch 55, spanisch 45, italienisch 35, portugiesisch 12 Mill. Menschen. In derselben Reihenfolge rangiren auch die Sprachen für den internationalen postalischen Verkehr, in dem sich das bedeutende Uebergewicht des Englischen auch dem Gebrauch dieser Sprache im Geschäftsverkehr mit Culturvölkern minderen Ranges erklärt.

— Postsendungen nach der Schweiz sind mit einer Declaration zu versehen, die dem genauen Wortlaut des Zolltarifs entspricht. Wenn Waaren verschiedener Art, die verschiedene Gebühren zu zahlen hatten, in einem und demselben Frachtstück verpackt sind und nicht eine genügende Angabe über die Menge jeder einzelnen Waare erfolgt, so ist der Zoll für das Gesammtgewicht nach demjenigen Ansatz zu berechnen, den der mit der höchsten Gebühr belastete Theil der Waare zu beziehen hätte.

— Der neue Hauptbahnhof Dresden-Altstadt wird am 16. April für den Personen- und Gepäckverkehr in vollem Umfang eröffnet. Mit dem Inkrafttreten des Sommerfahrplans am 1. Mai werden die meisten der jetzt in Dresden-Neustadt und Dresden-Friedrichstadt ankommenden und abgehenden Züge nach und von Dresden-Altstadt geleitet.

— Der Verwaltungsrath der schweizerischen Nordostbahn beschloß, entgegen dem Antrag auf sofortige gänzliche Aufhebung des einen bedeutenden Zahlbetrag verursachenden Dampfschiffverkehres auf dem Züricher See, die unzeitgemäßerte Fortführung desselben.

— Im Reichsbahngebiet sowie im Verkehr mit Baiern und Württemberg sollen serner auch solche Zeitungsbeförderungen zulässig sein, die vor Beginn der Bezugszeit beantragt werden. Wird von einem Bezieher die Nachsendung einer Zeitung gleichzeitig für den Rest der laufenden und für die kommende Bezugszeit verlangt, so ist die Ueberweisungsgebühr zum betreffen Betrage zu erheben.

— Für den Verkehr auf den bairischen Lokalbahnen sind am 1. April neue Bestimmungen und Tarife in Kraft getreten. Danach ist nunmehr der Lokalbahngütertarif auf 39 Lokalbahnen aufgehoben und sind die Tarife auf diesen denen auf den Hauptbahnen gleichgestellt. Der Lokalbahnzuschlag besteht seit dem 1. April nur noch auf den neun Lokalbahnen Ludwigsstadt-Lehesten, Langenzenn-Wilhermsdorf, Hebenwörth-Neuburg v. W., Barreuth-Warmensteinach, Breitengußbach-Marktschorgast, Tirschenreuth-Mitterteich, Neuenmarkt-Goldkronach, Mühldorf-Burghausen und Penzberg-Kochel.

— Der belgische Staat übernimmt endgültig am 1. Juli die große belgische Centralbahn und die Lüttich-Limburger Bahn.

— Das chinesische Zollgebiet vermehrte amtlich die Oeffnung von drei weiteren Häfen für den Handel, nämlich von Fuzung bald bei der Samfabucht, Antschan am Tangtsekiang beim Jangtsekiang und Chinwangtau am Golf von Liautung.

Kunst und Kunstgewerbe.

— Der Bau des neuen Rathhauses zu Stuttgart ist den Architekten Bollmer u. Jahn in Berlin, der des Rathhauses zu Charlottenburg Reinhardt u. Süssenguth daselbst übertragen worden.

— Der Plan des Bismarck-Thurmes auf dem Anlesberg bei Apenrade in neuerdings dahin erweitert worden, daß in eine Nische der Vorderfront eine Statue des Fürsten eingesetzt werden kann. Das Comité erläßt daher einen Aufruf zu neuen Beiträgen, um die verlangte Summe von 40000 ℳ auf die jetzt erforderliche von 60000 ℳ zu erhöhen.

— An der Universität zu Straßburg wurde am 1. April eine nach Bogdahn'schem Vorbild von Goetzing modellirte Bronzebüste Bismarck's auf schwarzem Marmorsockel enthüllt.

— In Zwickau hat man unmittelbar nach der Enthüllung des Bismarck-Standbildes die Errichtung auch eines Denkmals unserer Dichterin's I. beschlossen, dessen Ausführung dasselbe Comité betreiben wird.

— Mit der Ausführung des Bismarck-Denkmals für Mannheim wurde Prof. Schaper in Berlin betraut. Die Statue soll doppelte Lebensgröße erhalten, der Sockel mit zwei Reliefs geschmückt werden, die den des Schwert schwingenden und den mit dem Drachen kämpfenden Siegfried darstellen.

— Dem Studenten Wolfgang Goethe beabsichtigt man in Leipzig ein Denkmal zu widmen, dessen Enthüllung zum 28. August 1899 in Aussicht genommen ist. Eine Skizze des Werkes, dessen Ausführung auf 30000 ℳ veranschlagt wird, hat Karl Seffner angefertigt.

— Zur Errichtung eines Denkmals für Ferdinand Heyl, der am 21. August 1897 verstorbenen verdienten Curdirector von Wiesbaden, hat sich dort ein Comité gebildet.

— In Max Klinger's Atelier geht gegenwärtig die Arbeit Beethoven's, die den Künstler jahrelang schon beschäftigt, der Vollendung entgegen. Sie wird sich als ein Werk reichster polychromer Pracht darstellen. Die Statue thront, in griechischem Marmor gebildet, auf einem reichgegliederten bronzenen Thronsessel, dessen Lehne Cherubimköpfe aus Elfenbein mit Flügeln in bunten Glasflüssen zieren. Das Gewand des Tondichters ist aus Onyx, ein Adler, der sich zu dem Thron emporschwingt, aus schwarzem Ebenholz gefertigt.

— Die Gemäldegalerie der königl. Museen zu Berlin ist nach den soeben erschienenen amtlichen Berichten um eine Madonna von Tiel Bouts und eine architektonische Ansicht in der Art des Piero della Francesca bereichert worden. Zur der Sammlung der antiken Sculpturen wurden eine dürftige männliche Büste mit Binde im Haar aus römischer Zeit und zwei spätgriechische Grabreliefs erworben. Unter dem Zuwachs an Werken der Bildhauerei christlicher Zeit sind die Porträtbüste eines Rechtsgelehrten in Ton von Desiderio, ein Marmormedaillon mit zwei Engeln, die den Namenszug Christi halten, aus der Zeile des Verrocchio, eine Arbeit der Maria aus der Werkstatt des Veit Stoß und eine Portalbüste in gebrannitem Thon von einem französischen Meister aus der zweiten Hälfte des 16. Jahrhunderts.

— Von Pauwels in Dresden wurden für die Brauthalle der Stadthalle zu Posen drei Gemälde vollendet, die „Christus in Bethanien“ und die „Hochzeit zu Cana“ sowie die Gruppe einer unter dem Kreuz sich die Hände reichenden Familie schildern, also die bezügliche Beziehung der christlichen Lehre auf das Familienleben zum Gegenstand haben.

— Im Kunstverein zu Köln ist gegenwärtig die schon durch die Vorführung in Gurlitt's berliner Salon bekannt gewordene Reihe von Arbeiten der Freien Vereinigung dresdener Künstler zur Ausstellung gelangt.

— Der Münchener Radierverein hat in den Räumen des Kunstvereins daselbst eine interessante, aus 200 Nummern bestehende Ausstellung eröffnet, die nicht blos Arbeiten in Schwarz und Weiß, sondern auch zahlreiche farbige Blätter in Holzschnitt, Lithographie u. s. w. vereinigt.

— In Wien hat die dortige Secession ihre Kunstausstellung eröffnet und dazu den auswärtigen Freunden Böcklin, Segantini, Khnopff, Puvis de Chavannes, den Bildhauer Berthelomé u. a. herangezogen. Von der Kunsthandlung von Arteria u. Co. ist gleichfalls eine Ausstellung von Werken des Malers Baron Murbach veranstaltet.

— Wie bereits in den Jahren 1890 und 1892 wird auch im laufenden Jahre die Kunstgenossenschaft zu Berlin in den Sälen der Akademie eine Ausstellung von Kunstwerken aus Privatbesitz veranstalten. Sie soll Arbeiten des Mittelalters und der Renaissance umfassen und in den Monaten Mai und Juni stattfinden.

— In Weimar ist ein Thüringer Ausstellungsverein bildender Künstler begründet worden, der in allen bedeutenden Städten und einigen besonders gelegen erscheinenden Orten Thüringens häufige Kunstausstellungen zu errichten gedenkt.

Theater und Musik.

— Calderon's Drama „Der Richter von Zalamea“ ging im königl. Schauspielhause zu Berlin mit gutem Erfolg in Scene. — Ein neues Lustspiel „Die Freuden der Hauptstadt“ von Maurice Hennequin (deutsch von Benno Jacobson) erheiterte das Publikum im Neuen Theater, besonders durch Rich. Alexander's Komik in der Hauptrolle des Cyrill Barrel. — Anzengruber's Bauernkomödie „Doppelselbstmord“ brachte es im Thalia-Theater nur zu einem Achtungserfolg. — Das Dramaturgische Institut brachte die alte Komödie aus der Renaissancezeit „Mandragola“ von Machiavelli im Belle-Alliancetheater zur Aufführung, die trotz mancher anmuthiger Scenen des Stückes günstig aufgenommen wurde. — Im Adolphtheater ging eine neue englische Posse „Die Mumie“ von George Dan in Scene. Der Held des tollen, aber wenig witzsamen Stücks ist ein junger Elektrotechniker, der als Schreckmittel auftritt. — Die Dichtung „Ali-Atroderg“ von Johanna Baly hatte im Saale der Philharmonie starken Erfolg.

— Im Thaliatheater zu Hamburg trug das Schauspiel „Thörichte Liebe“ von B. Wolters und R. Oellerup lebhaften Beifall davon, der aber mehr den Darstellern als dem Stück galt.

— Sudermann's Tragödie „Johannes“ kam im Stadttheater zu Aachen zur Feier des 25jährigen Jubiläums des dortigen Oberregisseurs Karl Habermann mit Erfolg zur Aufführung.

— Ein neues Lebensbild „Der Kantor“ von Adolf Stolze erzielte im Stadttheater zu Frankfurt a. M. günstige Aufnahme.

Im städtischen Festspielhaus zu Worms erlebte ein neues Volksschauspiel „Im Trangsal und Noth“ von einem ungenannten Autor seine erste Aufführung, ohne lebhaftern Beifall hervorzurufen.

— Mit dem neuen Drama „Appius Claudius“ von Friedrich Roeder schrieb sich das Stadttheater zu Düsseldorf Erfolg.

— „Ideal und Leben“ betitelt sich ein neues fünfactiges Schauspiel von Fritz Bauer, das im Stadttheater zu Würzburg bei der ersten Aufführung Beifall erweckte.

— Zwei neue einactige Stücke „Abschiedsgunst“ und „Das Geheimniß der Witwe“ von Paul v. Ebart, Intendant des Hoftheaters, fanden bei der ersten Aufführung im Hoftheater zu Weimar beifällige Aufnahme.

— Ibsen's Drama „Volksfeind“ wurde im königl. Hoftheater zu Meiningen in Anwesenheit des Königlichen Hauses mit besonderem Beifall aufgenommen. Dem norwegischen Dichter wurden viele Huldigungen dargebracht.

— Im Vaudevilletheater zu Paris fand die neue Comödie „Decent“ von Henri Meilhac Beifall.

— August Bungert's Musikdrama „Odysseus' Heimkehr“ erweckte im königl. Opernhause zu Berlin lebhaften Beifall. Am meisten Wirkung hatten die Hauptscenen des 2. Akts. Gerufen wurden besonders die Interpretin und Pfadt der Nausikaa, sowie der Vertreter der Titelrolle, aber auch der Autor an der Rampe und Herbeirufung mancher Decorationen. Der Componist erntete viele Hervorrufe.

— Im Stadttheater zu Köln kam „Die Einnahme von Troja“, der erste Theil der „Trojaner“ von Hector Berlioz, in wohlgelungener Weise zur Aufführung und wurde mit starkem Beifall aufgenommen. Noch größeren Erfolg hatte der 2. Theil des Werkes „Die Trojaner in Karthago“.

— Die neue Operette „Der goldene Kamerad“ von L. Roth (Text von Hirschel) gefiel dem Publikum im Carl Zentz Theater zu Hamburg.

— Mit der neuen, durch den Luitpold-Preis gekrönten Oper „Der tolle Ehemann“ von Arthur Neumann konnte das Hoftheater in München seine müntere Zuneigung des Publikums erreichen. Nur einige melodiöse Gesänge des 2. Acts fanden lebhaftern Beifall.

— Eine neue Operette „Der Heirathsstein“ von A. Ihrer selber erzielte bei der ersten Aufführung im Stadttheater zu Rostock freundliche Aufnahme.

— Im Stadttheater zu Bremen ging die neue Oper „Die Braut von Cypern“ von C. Kistenkampf (Text nach Paul Heyse's gleichnamiger Novelle bearbeitet) mit Erfolg in Scene.

— Im Deutschen Theater zu Prag gefiel Weinberger's neue Operette „Die Kartheuserin“ dem Publikum.

— Die neue Operette „La Petite Tache“ (der kleine Flecken) von Victor Roger (Text von Fabrice Carré) trug in den Bouffes Parisiens zu Paris Beifall davon.

— Händel's Oratorium „Messias“ in der Bearbeitung von J. Chrysander kam in Köln unter Wüllner's Leitung und durch den Cäcilienverein in Anwesenheit des Königlichen Hauses zur Aufführung.

— Ein neues Chorwerk „Werinher“ von K. Hirsch (Text von H. Erler) errang sich bei der ersten Aufführung in Elberfeld günstige Aufnahme.

— Der Domchor zu Eichstätt brachte das von A. Pottgießer für Baritonsolo mit Orchester componirte 13. Kapitel aus dem 1. Brief des Paulus an die Korinther zur Aufführung, die dem Componisten reiche Ehrungen einbrug.

— Karl Goldmark wurde an Stelle von Joh. Brahms zum Directionsmitglied der Wiener Gesellschaft der Musikfreunde ernannt.

Briefwechsel mit Allen und für Alle.

(Anonyme Anfragen werden nicht berücksichtigt.)

Prof. Dr. in Trich. — Sie ist erhoben und immer wieder von neuem aufgestandene Klage, daß bei der Ausführung klassischer Kammermusik von Mozart und Beethoven (Trio, Trio, Quartett, Quintett) mit Klavierbegleitung das künstlerische Gleichgewicht von den einzelnen Instrumenten vollständig gestört wird, daß schon die Abstimmung der Instrumente erschwert. Dem Ideal läßt sich indeß leicht dadurch abhelfen, daß dem Klavier nur halb der Deckel geöffnet wird oder, wenn eine durchgängig sehr dezente Behandlung der Streichinstrumente zu Recht kommt, ganz geschlossen bleibt. Pleyel's pflegte, als er noch ebenfalls seine Kammermusik (mit Klavier) veröffentlichte, nur mit halbgeöffnetem Deckel zu spielen; das Beispiel eines solchen Meisters darf man als praktisch und maßgebend jedenfalls gelten. Zudem möchten hat mit Rücksicht auf diese Frage bei seinen Flügeln außer einer großen Deckelöffnung noch eine kleinere angebracht, mittels deren der Deckel nur wenig geöffnet wird. Trotzen die Streichinstrumente trotz solcher Maßnahmen noch immer zu dem Hintergrund, so bleibt weiter nichts übrig, als den Deckel ganz zu schließen.

Abonnent L. L. in Aachen. — Unsere Expedition hat neuerdings verschiedene Anfragen von Abonnenten nach Exemplaren der „Illustrirten Zeitung“ hingegeben. Als Abonnent kann Sie diese Zeitschrift zum Preis von vierteljährlich 25 ℳ bei dem Buchhändler, bei dem Sie Abonnent sind, beziehen.

O. Zu in Kassel. — Das Wahrheit ist, wenn Sie erfahren, daß die Cadetten der preußischen Cadettenanstalten die Kleider aber Reitstiefel, die es gewöhnlich am Sonntagvormittag zur Mittagsvorstellung gibt, „Gebräuchliche Uebersicht der letzten acht Tage“ oder „Das Wochenseminar“ nennen. Das Ganze führt bei ihnen den Namen „Großer Quatsch“, ähnlich wie man in Leipzig das Volksvergnügen vor 50 bis 80 Jahren nach dem Namen des damaligen Stadtdirectors Schneider mit „Carl Schneider“ bezeichnete.

Dr. in Rostock. — Ihre Anfrage, ob die behauptete Verbrauch einer bestimmten, gleichzeitig Versuch hatte oder noch hat, haben wir in der letzten „Woche“ Heft für Frauenarbeit“ veröffentlichen lassen, wo nunmehr ein Sachverständiger der Thatsache bestätigt, daß die Ursache des oben bezeichneten Uebelstandes, die auf Handstichen gemacht ist den leichten Lieben Farben und ihren feinen Feinheiten entspricht. Der Leinwand, die auf maschinellen Stickten gefertigt ist, hebt es weniger, kommt die feuchte Verrichtung mit ihrem Wasserzusatz doch in allen gewissen Grad in Wegfall, aber saurere Schlichte und lange Verweilzeit verzögern der Waare auch hier einen schlechten Geruch zu geben. Die vom Stoff kommende Feinheit ist freilich nicht gleich zu Beitbeginn verwendbar, sondern kommt erst zur Reife. Der Holländer aber — und darin liegt wahrscheinlich der Grund — bleichte sich früher seine Leinwand selbst, die Bleichereien nach deutschen Muster in Holland dagegen gar nicht existirten. Jahrelang war auf der Hand gewebte, ungebleichte mit Soda gekochte, nicht gebleichte und gebleichte, bis auf Soda gekochte und gebleichte Leinwand einem wiederholten Versuch bei, in Uebersicht.

Fritz Reuter-Verehrer. — Die Erben Fritz Reuter's, deren Generalbevollmächtigter Dr. Karl Müller in Eisenach ist, bitten alle diejenigen, die Briefe, eigenhändige Briefe, Gedichte oder sonst handschriftliches von Fritz Reuter und seinem Freundeskreis besitzen, dieselben Bilder und Zeichnungen von ihm oder persönliche Erinnerungen an ihn bewahren, solche Mittheilen mit ihrem Alleseigentum Gerichtsrath Dr. Karl Müller, Theodor Gaedertz, Lange Bibliothekar zu Berlin W., Am Kornthal 5 zu, vor den 1. Band seines demnächst bei Schwerin'sche „Aus Fritz Reuter's jungen und alten Tagen“ gefälligst anvertrauen zu wollen.

Frau C. in Mittelhausen. — Wenn Sie Ihren Sohn Chirurgiebader bei der Marine bekleiden will, so empfehlt es sich, daß er gymnasial das Examen besteht und daß darauf als Cadet für die Marine anmeldet. Als Marineingenieure werden, so darf Sie Sohn 17 Jahre ist es nicht bestanden, so nicht abgerathen haben. Ueber die Annahme entscheidet die Stammrollenprüfung, abgesehen von der körperlichen Eignung und den andern Vorbedingungen. Die genauen Anforderungen für diese Prüfung finden Sie in dem Buch „Die Laufbahnen in der deutschen Kriegsmarine“ (Berlin, C. Heder).

Berichtigung. — Tod in Nr. 2857 abgebildete Gemälde 3 des Bismarck-Museums in Schönhausen enthält nicht das Gemälde „Die Kaiserproclamation zu Versailles“, wie in der Bildunterschrift und im Text irrthümlich infolge eines Berichtes der Erbprinz der Begleitungen angeführt ist; das Gemälde veranschaulicht vielmehr die „Abschiedsparade durch Kaiser Wilhelm II. am 25. Juni 1890“.

Die Unruhen in Tunis: Plünderung eines jüdischen Bazars. Nach einer Skizze gezeichnet von Maurice Feuillet.

Die Unruhen in Tunis.

Der Zola-Proceß und die Dreyfus-Angelegenheit haben die Aufmerksamkeit Europas mehr denn je auf Frankreich und seine innern Verhältnisse gelenkt, und das Urtheil des pariser Cassationshofes, das den Spruch der Geschworenen umstieß, sodaß der berühmte Schriftsteller nun voraussichtlich nicht ins Gefängniß wandert und vollkommen straffrei ausgeht, hat von neuem den Beweis geliefert, wie seltsam diese Verhältnisse sind. Um Zola und seinen Proceß erregierten sich die Franzosen erst in einer Weise, daß von dem Lärm die ganze Welt widerhallte, und nun erfährt die Welt mit Staunen, daß es ein Lärm um nichts war. Zerstiebt somit die Zola-Angelegenheit an und für sich in Staub und blauen Dunst, so hinterläßt sie dennoch ihre Spuren. Sie ist's gewesen, die in Frankreich den Antisemitismus plötzlich wiederaufleben ließ, an den man unter dem Regime der dritten Republik gar nicht mehr gedacht hatte. Zwar in der Metropole an der Seine leuchtete derselbe, was die That betrifft, nur blitzartig auf und sammelte sich nur in dunkeln Wetterwolken, aus denen jetzt ab und zu in Worten und Zeitungsartikeln einige Tropfen herniederfallen. Anders dagegen verhält sich's in Algerien und Tunis, wo sich der Antisemitismus zu hellen Flammen entzündet und auch schon zahlreiche Opfer gefordert hat. Begründet scheint dies durch die Bevölkerungsziffern und die Sonderverhältnisse dieser Länder. Frankreich hat 38 Mill. Einwohner, und von diesen sind nur 72000 Juden. Paris beherbergt davon etwa 12000. Algerien hat 4 Mill. Einwohner, wovon 43000 Juden, Tunis (Tunchen) 1½ Mill., wovon 45000 Juden sind. In Frankreich wird der Antisemitismus durch den Besitz der Juden erklärt, da von dem 80 Milliarden betragenden Mobiliarbesitz 20 Milliarden den Juden gehören, in Algerien und Tunis jedoch hauptsächlich durch den von den Juden ausgeübten Wucher. Letzterer richtet sich nicht gegen die französischen Landesangehörigen, sondern vorzugsweise gegen die Eingeborenen.

Araber und Mohammedaner. Daher stehen sich in Algerien und Tunis nicht in erster Linie Juden und Franzosen, sondern Juden und Eingeborene feindlich gegenüber. Vor allem ist das in Tunis der Fall. Die antisemitische Bewegung, die die Dreyfus-Zola-Angelegenheit angeregt, ergriff zunächst Algier und verbreitete sich dann über Constantine nach Tunis, wo sie besonders heftig auftrat. Unsere Abbildung zeigt eine Scene aus den dortigen jüngsten Unruhen, die der französischen Regierung fast noch unangenehmer sind als die algerischen, denn Algerien ist eine mit dem Mutterland fest verwachsene Colonie, Tunis nur Protectoratsland. Daher werden die Hiobsposten aus Tunis von der Regierung mit Fleiß unterdrückt und gemildert und kommen in Paris mit einem Dämpfer versehen an, damit ihr schlechter Eindruck abgeschwächt werde.

Die Regierungsblätter und die amtlichen Agenturen leugnen jeden Zusammenhang mit den antisemitischen Ruhestörungen in Algier und sprechen in einem Ton, als ob nicht das geringste Bemerkenswerthe vorgefallen wäre. Sie haben bisher nur einen einzigen Todten zugegeben. Alle Nachrichten aus Tunis passiren natürlich die officielle Censur. Aber die abnormen Urtheile, die die dortigen Gerichte fällen, stehen nicht mit ihnen im Einklang. Sie sagten in der vergangenen Woche in Permanenz und verurtheilten an einem Tage 9 Araber, 8 Mohammedaner und 3 Juden zu je fünf Jahren Zuchthaus, 23 Araber, 14 Juden und 9 Mohammedaner zu einem bis drei Jahren Gefängniß und 32 Araber, 17 Mohammedaner und 15 Juden zu zehn Tagen bis sechs Monaten Gefängniß. Aus Privatquellen erfährt man, daß 450 Manifestanten verhaftet worden sind, und daß bei den Zusammenstößen zwischen Eingeborenen und Juden einerseits und der Polizei und dem französischen Militär andererseits 31 Todte auf dem Platze blieben. Die Verwundeten zählen nach Hunderten, und in den Straßen von Tunis sah man so viele Verbundene, daß man sich in einer erstürmten Stadt glaubte.

Bei den Wirren wurde eine Menge jüdischer Geschäfte geplündert oder „in den Sack gesteckt", wie in Algier und Tunis der Kunstausdruck lautet. Araber und Juden lieferten sich regelrechte Schlachten, bei denen hauptsächlich Steine als Geschosse und Stöcke, Messer und Revolver als Waffen dienten. Kurz, die Stadt befand sich in hellem Aufruhr, und an dessen Folgen wird sie, wenn auch die Unruhen jetzt beendigt scheinen, genau wie Algier, noch lange kranken, wenn die einmal erregten, wilden Volksleidenschaften nicht über kurz oder lang aufs neue ausbrechen und dann vielleicht noch ernstlichere Consequenzen entstehen.

Paris. Erich Körner.

Dr. Georg Ignaz Komp, der neue Erzbischof von Freiburg i. Br.

Nach einer Photographie von R. Mellerowicz in Fulda.

Dr. Georg Ignaz Komp,

der neue Erzbischof von Freiburg i. Br.

Am 21. März verbreitete der Telegraph die Nachricht, daß der oberrheinische Metropolitanstuhl einen neuen Inhaber in dem bisherigen Bischof von Fulda erhalten habe. Es war dies eine Ueberraschung, denn bei all den Vorgängen und Verhandlungen während der fast anderthalbjährigen Sedisvacanz war der Name Komp's nur beiläufig genannt worden. Auch hatte die badische Regierung bereits früher aus ihren geringen Sympathien für dessen Träger kein Hehl gemacht, als er neben Roos im Jahre 1881 zum ersten mal auf der Candidatenliste gestanden hatte. Seinen letzten Metropoliten hat der badische Episkopat von Limburg herübergeholt; Limburg und Fulda sind Suffraganate von Freiburg.

Komp hat in Fulda eine mehr als vierzehnjährige ausgezeichnete Thätigkeit hinter sich. Im Collegium Germanicum zu Rom für die letzten Semester zum Theologen ausgebildet und dann zum Priester geweiht, hatte er eine nie erlöschende Vorliebe für die römische Liturgie gefaßt; als er daher im Jahre 1876 aus Rom zurückkehrte und bald darauf zum Präfecten des fuldaer Priesterseminars sowie zum Rezetenten der Dogmatik ernannt wurde, führte er zunächst das liturgische Amt wieder ein, das seit Vertreibung der Benedictiner aus dem Dom verbannt gewesen war. Im Jahre 1880 wurde Komp Prosynodalexaminator und Professor der Theologie, als welcher er Pastoraltheologie, Liturgik, Pädagogik und Katechetik lehrte.

Im Jahre 1877 war Komp's Onkel, der Regens Heinrich Komp, der fünfzig Jahre hindurch das Priesterseminar zu Fulda geleitet hatte, gestorben. Er hatte sich in dieser wichtigen Stellung die größten Verdienste erworben. Fünf Jahre später, nach dem Tode des Regens Schneider, ging dieses Amt auf den Neffen über, der es volle 13 Jahre verwaltete, sodaß das Priesterseminar während eines Zeitraums von 83 Jahren einem Regens Komp unterstellt war. Wenn in den unruhigen Zeitläuften dieses Jahrhunderts der fuldaer Klerus fest und unentwegt gestanden, so gebührt dieses Verdienst zum großen Theil seinen Erziehern, den beiden Regens Komp. Wie die akademische Bildung, so wurde nicht minder die wissenschaftliche bei den Alumnen gepflegt. Unter Komp's Leitung war das fuldaer Priesterseminar zu einer

Ein Feuerdoctor in Tripolis. Originalzeichnung von Richard Fuchs.

Digitized by Google

Musteranstalt für philosophisch-theologische Wissenschaft geworden. Ausgezeichnete Gelehrte wirkten und wirken an ihr; die Bischöfe von Osnabrück und Limburg vertrauten ihr ihre Alumnen an.

Auch schriftstellerisch war Komp während seiner Regentie thätig; in seinen Schriften „Erste Schule Fuldas“ und „Zweite Schule Fuldas“ stellt er die Bedeutung dieser Klosterstadt für Cultur und Wissenschaft seit der Karolinger Zeit dar. Auch schrieb er damals seinen „Balthasar von Dernbach“. Erwähnenswerth ist ferner eine ganze Reihe von Artikeln, die er im „Katholik“ und in den „Historisch-politischen Blättern“ veröffentlichte. Das Vertrauen und die Hochschätzung seiner Mitbürger ward ihm in reichem Maße zutheil: lange Jahre gehörte er dem fuldaer Magistrat als tüchtiges Mitglied an. Auch bei der preußischen Regierung war das frühere Mißtrauen gegen den trefflichen Mann mehr und mehr geschwunden, sodaß das Domkapitel in Fulda ihn als der Regierung genehmen Candidaten am 27. April 1854 einstimmig zum Bischof wählen konnte. Niemand war mit den Verhältnissen der Diöcese besser vertraut, niemand besaß in höherm Maße das Vertrauen des Klerus, den er zu vier Fünftel herangebildet hatte, als der neue Bischof. Die Hoffnungen, die man deshalb in ihn gesetzt, hat er in der That erfüllt; er hat sein wichtiges Amt ganz ausgefüllen verstanden. Der Ton fand in ihm seinen Restaurator. Den Kirchen- und Schulangelegenheiten der Diaspora widmete er in besonderm Maße seine Fürsorge und stellte manche Uebelstände ab. Und nun reißt den Siebzigjährigen die Wahl zum freiburger Erzbischof aus all dieser segensreichen Thätigkeit. Komp scheidet mit schwerem Herzen; nur hohem Rücksichten und Interessen bringt er dieses Opfer.

Man darf darauf rechnen, daß die Charaktergediegenheit, der edle Sinn und die große Liebenswürdigkeit des neuen Metropoliten ihm auch im badener Land allseitige Sympathien erwerben werden; er ist ein Mann, der den schwierigen Verhältnissen des oberrheinischen Erzstuhles gewachsen sein dürfte.

Der Feuerdoctor in Tripolis.

Bekanntlich findet das Feuer bei civilisirten und uncivilisirten Völkern nicht nur zum Kochen und Braten, sondern auch zu vielen andern nützlichen Dingen Verwendung. In welcher Ausdehnung es aber in der Therapie der Araber angewandt wird, davon haben wol nur wenige eine Ahnung, zumal die Thätigkeit eines arabischen Feuerdoctors dem Fremden sich gewöhnlich entzieht; ist es doch noch nicht lange her, daß jedem zuschauenden Nichtmohammedaner in Tunis ein: „itkab ja kelebi“ (fort du Hund) zugerufen wurde. In der Dscherah, einer Vorstadt von Tripolis, wo sich die in unserer Illustration wiedergegebene Scene abspielte, ist man zwar heute noch nicht duldsam, die Leute waren aber an mich gewöhnt, auch hielt der mich überallhin wie meinen Schatten begleitende türkische Polizist, mein braver schwarzer Saad, sie mir vom Leibe. — Es war der Feuerdoctor mit seinen Gehülfen angekommen. Das „Um-tata-um-ta-ta“ der ihn stets begleitenden Musiker, d. h. eines Trommlers und eines Flötenbläsers, lockte alle, Gesunde und Kranke, aus den Häusern, Blinde und Lahme schleppten sich mühsam am Stocke herbei oder wurden geführt. Jetzt erst wurde mir der Zweck einer sehr soliden Bank klar, die in der Mitte des kleinen Platzes vor der Moschee stand, und an der sonst die Kinder Sandkuchen backen, ganz wie bei uns. Auf ihr wurden die armen Opfer ärztlicher Kunst festgebunden, und nun ward lustig drauflos gebrannt; manche am Rücken, manche am Hinterkopf, an den Armen und Beinen. Neben dem Doctor stand ein Gefäß mit glühenden Kohlen, die ein kleines Mädchen eifrig anfachte, und worin die Brenneisen staken. Daß diese Massenbrennerei nicht ohne das fürchterlichste Geheul ablief, läßt sich denken, und es gab dann einen Wettkampf zwischen den Patienten und der Musik. Uebrigens wird nur das männliche Geschlecht öffentlich gebrannt, es gibt aber auch weibliche Feuerdoctoren, die dieses Geschäft in den Harems besorgen. Die durch das Brennen entstandenen Wunden werden von einem Gehülfen des Doctors mit Rosenwasser ausgewaschen und dann von einem zweiten mit großen Blattwanzen verpflastert. Die Krankheitsformen, die auf diese Weise behandelt werden, sind hauptsächlich Reißen und Lähmungen, aber auch Augen- und Ohrenleiden sollen dadurch geheilt werden.

Was nun die ärztliche Honorarfrage betrifft, so wird dieselbe ganz nach Belieben geregelt. Der Arme bezahlt überhaupt nichts; es wurde, wie ich bemerkte, vor der Behandlung nicht einmal über den Geldpunkt gesprochen; der Arme humpelt einfach davon, von einem „Allah jahannik“ des Arztes begleitet, d. h. Gott lasse es dir wohl bekommen.

Richard Fuchs.

Ein wiederaufgefundenes Bildniß Johann Reinhold Forster's von Anton Graff.

Eins der interessantesten Bildnisse Anton Graff's, des großen Porträtmalers im vorigen Jahrhundert, war, wie Richard Muther in seiner Monographie über diesen Meister mittheilt, verschwunden, verschollen. Vor kurzem

Johann Reinhold Forster.
Nach dem wiedergefundenen Bildniß von Anton Graff.

ist dasselbe wiederentdeckt worden und jetzt im Besitz des Buchhändlers Otto Schüne in Düsseldorf. Das Bildniß Forster's stammt aus der besten Schaffenszeit Anton Graff's; es ist bekannt durch den Stich des leipziger Kupferstechers Johann Friedrich Bause (geb. 1738, † 1814). Der berühmte Naturforscher und Weltreisende ist im blühenden Mannesalter dargestellt, der Ausdruck des intelligenten und vornehmen Kopfes von außerordentlicher Lebenswahrheit. Johann Reinhold Forster entstammte dem Geschlecht der schottischen Lords Forester, die wegen politischer Unruhen ihr Land verließen und ihre neue Heimat in Preußisch-Polen fanden. Er studirte zuerst in Halle Theologie und war Prediger zu Nassenhuben. Dann ging er im Auftrag der russischen Regierung mit seinem Sohn Georg nach Rußland, um das Colonialwesen zu Saratow an der Wolga zu untersuchen, und erhielt von der Kaiserin Katharina II. den Auftrag, ein Gesetzbuch für die Colonien abzufassen, da er viele Mißbräuche in der dortigen Verwaltung vorfand. Da er nicht die erwartete und ihm zukommende Entschädigung für seine Arbeit fand, verließ er Rußland und ging 1765 nach England, wo er Professor der Naturgeschichte und Lehrer der deutschen und französischen Sprache zu Warrington in Lancashire wurde. In den Jahren 1772 bis 1775 machte er mit Kapitän James Cook dessen zweite Weltreise mit. Die Beschreibung dieser Reise gab sein Sohn Georg heraus, da ihm selber die Verpflichtung auferlegt war, nichts über dieselbe drucken zu lassen. Nach seiner Rückkehr erhielt Forster die Doctorwürde von der Universität Oxford. Als er auch in England enttäuscht wurde durch das Ausbleiben einer Belohnung, kehrte er 1780 nach Deutschland zurück und wurde Professor in Halle, wo er 1788 starb. Forster war es, der zuerst vorschlug, Australien als fünften Welttheil anzuerkennen und die Meerenge, die die Alte und die Neue Welt trennt, Beringsstraße zu nennen. Sein Sohn Georg, später einer der Gluthöpfen von Mainz, wurde in die Reichsacht erklärt und starb 1794 in Paris. Das Graff'sche Bildniß Johann Reinhold Forster's ist eins der vorzüglichsten der zeitgenössischen Porträts des ausgezeichneten Malers.

Die Murat-Linde in Wachau.

Jahrhundertelang hat im Garten des Rittergutes Wachau bei Leipzig eine Linde gestanden, die seit den ewig denkwürdigen Oktobertagen des Jahres 1813 ein berühmtes Wahrzeichen der leipziger Schlachtfeldchene geworden ist: die weithin sichtbare, mächtige Murat-Linde. Vor wenigen Tagen ist sie zusammengebrochen; der alte morsche Baum konnte dem Sturm keinen Halt mehr bieten. Der gewaltige Baum, der, ehe man's mit einer Wendeltreppe versehen, einen weiten Umblick über das Schlachtgefilde gewährte, hat in jener Zeit zu einer wichtigen Aussichtswarte des Königs Murat von Neapel gedient. Nicht Napoleon selbst war es, wie vielfach angenommen wurde, und nach dem auch die Linde mehrfach fälschlich den Namen Napoleons-Linde erhielt, sondern Murat, der sie sich für seine Beobachtungen über das Schlachtfeld ausersah. Murat, der am 12. October 1813 abends bereits sein Hauptquartier in Wachau, im Rittergut, aufgeschlagen hatte, nahm wiederholt die Linde zum Standpunkt der Beobachtung über die Bewegungen der Verbündeten. Eine durch das Gezweig des riesigen Baumes sausende Kanonenkugel zwang ihn sogar einmal, das gefährliche Observatorium zu verlassen.

War doch das wachauer Gefilde in den Oktobertagen des Jahres 1813 der Mittelpunkt gewaltiger Kämpfe. Auf demselben Feldern, auf denen schon am 14. October, im Vorspiel der Schlacht bei Leipzig, Blut geflossen war, auf dem Gefilde bei Wachau lag, wie auch Fürst Schwarzenberg erkannte, die Entscheidung. Um Wachau, den Hauptpunkt des 16. October, den Napoleon mit zähestem Widerstand zu behaupten suchte, wurde mit höchster Erbitterung gerungen. In undurchsichtbaren Reihen standen die Schlachthaufen. In der Mitte wüthete der Geschützkampf. Die abgeschleuderten Eisenballen zerschmetterten Menschen oder wühlten sich in die Erde. Es war ein beständiges Zischen und Sausen, Stampfen und Dröhnen. Dichter Dampf verbarg dem erbitterten Kämpfer seinen Feind. Neben den Donnerschlägen der Kanonen und dem Knattern der Gewehre tönten Trommelschlag und Hörnerklang. Dazu das Toben und Schreien der Soldaten, ihr „Hurrah!“ und ihr „Vive l'empereur!“ und das Wehgeschrei der Getroffenen: ein wüster entsetzlicher Lärm, des Todes Vorbote, der furchtbar ringsum mähend einherschritt. Mit heldenmüthiger Tapferkeit wurde um Wachau gerungen; fünfmal erstürmten es in wenigen Stunden die beiden kämpfenden Parteien. Rings um die alte Linde entbrannte ein mörderischer Kampf, von dem noch heute die Kugelspuren am Rittergut Wachau und dessen Umgebung reden. Lange erhielt sich die Murat-Linde noch frisch, bis auch sie den Stürmen der Zeit zum Opfer fiel. Langsam starb aber die Linde ab. Vor dreißig Jahren schon hatte ein gewaltiger Sturm die Treppe zum Stürzen gebracht und zugleich die eine Hälfte der Linde abgerissen. Was der Wind damals verschonte, das zerschmetterte vollends der Blitz. Halb und halb krumm, fast abgestorben, im Innern morsch und faul, ohne festen Halt im Stamm, so bildete der Baum in den letzten Jahren für jeden ihm Nahenden eine Gefahr. Der letzte Anprall eines Sturmes warf dann die denkwürdige Murat Linde krachend zu Boden.

Woldmar Müller.

Die kürzlich zusammengebrochene Murat-Linde in Wachau.
Ansicht aus dem Jahre 1863.

Digitized by Google

Sport und Jagd.

— Die gradiver Frühjahrsauction am 29. März erfreute sich eines ausgezeichneten Besuchs und reger Kauflust. Von den drei die Auction eröffnenden Vollblutern erzielte der 4j. br. Wallach Meister, von Chamant-Minar, der einst als der Beste seines Jahrgangs galt, aber seines Temperaments halber gelegt werden mußte, den aber heute hohen Preis des Tages, 3600 ℳ, und wanderte in den Stall des Lieut. Lüdecke. In Summa kamen 35 240 ℳ heraus, was dem sehr guten Durchschnitt von 1381 ℳ entspricht.

— Carlshorst öffnete am 31. März seine Pforten und konnte trotz des trostlosen Regenwetters gleich einen durchschlagenden Erfolg mit allen sieben Rennen und mit dem ausgezeichneten Besuch, der überwalo einem Beweis von der großen Beliebtheit dieses herrlichen Rennplatzes erbrachte, verzeichnen. Große Felder und vorzügliche Ritte waren das Zeichen dieses Tages. Prinz und Prinzessin Friedrich Leopold und Prinz Friedrich Heinrich von Preußen waren erschienen, auch Hrn. Lieuts. Herzog Adolf Friedrich von Mecklenburg-Schwerin im Verein von Jörgensen, Tiviang 3200 Mtr., Flachrennen, in den Sattel fegten. Hr. H. H. Wallbaum, mußte sich aber mit einem zweiten Platz gegen Lieut. v. Zitzewitz auf dem a. br. H. Tir Lecerier, der übrigens mit fünf Längen gewann, begnügen. In der Hauptnummer des Tages, dem Dresdner Jagdrennen, Zitterer Hurrikan und 3500 ℳ dem Sieger, Tiviang 3200 Mtr., triumphirte des Majors v. Borbein a. F.-Fl. Stallicht unter Lieutn. v. Versen sicher mit einer Länge, und im 2300 Mtr. Rennen, Tiviang 3200 Mtr., Ehrenpreis und 2000 ℳ dem Sieger, ging Hrn. A. v. Tepper Laski's a. hinor. Pr. Brookwood unter Gestütsdirector Graf L. Lehndorff mit zwei Längen, nachdem er weit geführt hatte, als Erster durchs Ziel.

Der Union-Club hat abermals ein großes Opfer für den deutschen Sport und vornehmlich für das deutsche Rennwesen, Hoppegarten, gebracht, indem er das Rittergut Neuenhagen, dem Verein gehörig, auflaufte. Das Gut stößt an das Gelände der Rennbahn und umfaßt 2200 Morgen. Es wird beabsichtigt, weitere Rasen-Trainbahnen, an denen es in Hoppegarten durchaus mangelt, anzulegen, die den Rennställen gegen Entgelt etwaige zur Verfügung stehen, ebenso auch umfangreiche Koppeln. Andere nützliche Zwecken werden sich mit der Zeit entwickeln, und, um alles zu krönen, fehlt dann nur noch die Erlaubniß zu Sonntagsrennen, ohne die der legitime Rennsport nicht zum wirklichen Blühen gelangen kann.

— Die Northamptonshire Stakes zu Northampton am 31. März, Preis 20000 ℳ, Tiviang 2000 Mtr., brachte Major Jentzsch mit seinem 5j. F. H. Barford an sich

— Der Prix Lagrange, Ehrenpreis und 30000 Frs., Tiviang 2400 Mtr., jene erste große Prüfung für Dreijährige, kam am 1. April zu Paris-Maisons Laffitte zum Austrag. Der Favorit, Mesi M. de Gibert's F. H. Bolzan (56 Kgr.), mußte sich vor Mem. P. Aumont's F. H. Mossel Tod, von Gamin-Marionette, mit anderthalb Länge geschlagen bekennen. Am 3. sagte im Prix Hocquart, 30000 Frs., Tiviang 2400 Mtr., für Dreijährige, Mess. Aumont's F. H. Mossel Tod, von Gamin-Léontreuse, mit einer Länge, und in dem interessanten Cravenrichte Prix Perrenal, 25000 Frs., Tiviang 2400 Mtr., für Vierjährige, konnte Comte H. de Chantemerle's br. H. Parrarche, von Bigamwalk-Pascale, die andern mit dreiviertel Länge überwinden.

— Die Rennen in Oesterreich-Ungarn begannen am 31. März zu Alag. Im Preis von Alakos, 11500 Kronen, Tiviang 2000 Mtr., Handicap, Hürdenrennen, siegte des Prinzen M. C. v. Lavo-Sz. F.-H. Ferrail, von Triumph-Vinaigrette, sicher mit drei Längen. Die große Alager Steeplechase, Ehrenpreis und 10500 Kronen, Tiviang 5000 Mtr., wurde um einen Kopf von Hrn. E. v. Gerl's 5j. schw. W. Gerlo herausgerittet.

— In Paris fanden am 27. März auf der Seine-Bahn die Frühjahrs-Eröffnungsregatten unter starker Betheiligung des Publikums statt. Der Prix Zimmermann wahrte das Hauptinteresse in Anspruch, Preis 1850 Frs. Im Entscheidungslauf über 1600 Mtr. siegte Cesbron mit zwei Längen in 1' 17,4.

— In Paris auf der Prinzenparkbahn fand ein Match zwischen Jacquelin und Bondoux statt, den im Entscheidungslauf über 5 Kilomtr. Jacquelin gewann. Im 25 Kilomtr.-Rennen siegte Champion

— Die Ruder-Saison in Berlin begann am 4. April mit dem Anrudern der Vereine, die insgesammt mit der stattlichen Zahl von 50 Booten antraten. Hr. Schmalisch vom Hellas hatte die Leitung übernommen, und seinem Motorboot folgten zu Thal hintereinander die 52 Achter, Vierer und Zweier, mit Enthusiasmus von dem auf den Brücken stehenden zahlreichen Publikum begrüßt. Hinter der Mühlendrücke wurde Halt gemacht und zu Berg bis zum Eisenbahnbrücken hinter Treptow gerudert.

— Das Schnellaufen um die Meisterschaft von Finnland des heurigen Studentenclubs fand am 13. März statt bei ausgezeichnetem Eis und — 7° wunderbarem Wetter. Da O. Ehrländer zwei Concurrenten, 1500 Mtr. in 2'36⅘ (Record) und 5000 Mtr. in 9'22⅘ (Record), gewann, so fiel ihm der Meistertitel zu.

— Der petersburger Eislaufverein hielt am 6. März im Juschkow-Garten ein Kunstlaufen ab, bei dem die Meisterschaft von Rußland zum Austrag gelangte. Als Sieger ging A. N. Panichin vom genannten Verein ganz überlegen mit 218⅔ Punkten hervor.

— Der mit Spannung erwartete Match im Fußball zwischen Victoria und Germania hatte am 3. April viele Tausende von Zuschauern nach dem Tempelhofer Felde gelockt. Victoria siegte infolge Ziemlich leicht mit 4 Goals zu 2. Um die Bundesmeisterschaft des Deutschen Fußball- und Cricketbundes kämpften Helle-Alliance, Columbia, Vorwärts und der Berliner Fußball-Club von 1893. Columbia unterlag mit 2:5, der Berliner Fußballclub von 1893 mit 1:7 Goals.

— Auf den gräfl. v. Strachwitz'schen Herrschaften in Schlesien wurden vom 1. März 1897 bis 28. Februar 1898 gefangen: 10 gewehte Füchse, 15 Stück Kahlwild, 10 Stanzler, 11 Dachsiere, 1 Schwein, 2 Auerhähne, 94 Rehböcke, 57 Rehen, 1191 Hasen, 2033 Rebhühner, 147 Wildenten u. s. w., zusammen 4249 Stück Nutzwild, denen 1158 Stück Raubwild gegenüberstehl. Für die Niederjagd war das Jahr ein Schlechtes.

— Die dem Prinzen Friedrich Karl zu Hohenlohe gehörenden Jagden zu St. Johann a. M. in Ungarn ergaben für 1897 folgendes: 14 Rehe, 3762 Hasen, 328 Kaninchen, 861 Fasanen, 5427 Rebhühner u. s. w.

Wetterbericht.

Im Riesengebirge herrschten, wie aus Hirschberg vom 4. April berichtet wurde, bei starker Kälte heftige Schneestürme.

Für Thüringen und den Harz brachte der 2. April noch mals einen Rückfall in den Winter. In ganz Thüringen herrschte an dauernder starker Schneefall, der auf den Gebirgsbahnen wiederholte Betriebsstörungen verursachte. Im Harz fiel bei Nordwind und bei −1° ebenfalls Schnee, und zwar in so gewaltigen Mengen, wie sie der ganze verflossene Winter nicht gebracht hatte. Die Höhe der Schneedecke betrug im Durchschnitt 75 Cmtr.

Bei Halle war die Saale am 3. April noch bedeutend gestiegen, sodaß die Ueberschwemmung der Auen weitere Ausdehnung gewonnen hatte.

Im Süden Oesterreichs fanden in den ersten Aprilltagen Ueberschwemmungen statt. Der Isonzo und seine Nebenflüsse waren in folge wolkenbruchartiger Regenzüsse und des Schmelzens großer Schneemassen aus den Ufern getreten. Bei Gradisca standen weite Flächen unter Wasser, zahlreiche Dörfer waren überschwemmt, in vielen Fabriken mußte wegen des Hochwassers der Betrieb eingestellt werden.

Im Hochpusterthal (Tirol) lag in der ersten April woche noch Schnee in Menge. Von Welsberg ab war es noch ganz winterlich, und der Schneepflug kam wiederholt in Verwendung. Linke und rechts der Straße hatte der Schnee von Niederdorf ab noch ½ Mtr. Höhe, die bis Toblach und Innichen bis zu einem Meter anwuchs. Der weiße Schnee aber lag auf der Linie von Vierschach bis Sillian; auf dieser Strecke sah man von den höchsten Bäumen nichts. In Sillian waren am 2. April zahlreiche Arbeiter mit der Freimachung des Bahngeleises beschäftigt. Von Sillian abwärts bis Lienz verminderte sich der Schnee einigermaßen. In den Seitenthälern des Amreyss, Sexten, Villgraten, Tilliach und Terenzen erreichten die Schneemassen noch eine Höhe von 1 bis 2½ Mtr.

Aus ganz Serbien sind Ueberschwemmungen infolge starker Regenzüsse eingetreten.

In Materielle wüthete am 2. April und in der darauf folgenden Nacht ein heftiges Unwetter, sodaß der Golf von Lyon ganz unbefahrbar war.

Im Kubangebiet (Kaukasien) waren zu Anfang April die Flüsse aus ihren Ufern getreten und hatten das Land überflutet. In den Städten Jekaterinodar und Alexandrowsk waren gegen 300 Häuser eingestürzt, und es war ein erheblicher Verlust an Menschenleben zu beklagen.

Der Schlüsselburg begann am 6. April der Eisgang auf der Newa.

Die Beobachtungen sind früh 6, bezw. 7 Uhr.
b = bedeckt, w = bewölkt, h = heiter, r = Regen, s = Schnee, n = Nebel
g = Gewitter, st = Sturm.
Die Beobachtungen sind nach Celsiusgraden (0° = 0° Reaumur) gegeben.

Stationen	April 4	April 5	April 6	April 7	April 8	April 9	April 10
Valentia	+ 8 w	+ 8 b	+ 11 r	+ 12 b	+ 12 w	+ 11 w	—
Keek	+ 10 w	+ 6 w	+ 10 w	+ 10 b	+ 10 b	+ 11 b	—
Yarmouth	+ 7 n	+ 4 b	+ 2 b	+ 6 b	+ 5 b	+ 9 b	—
Helder	+ 7 b	+ 6 b	+ 6 b	+ 8 w	+ 9 b	+ 12 b	—
Brüssel	+ 7 b	+ 3 b	+ 6 b	+ 9 b	+ 12 b	+ 15 b	—
Ostende	—	+ 10 b	+ 11 b	+ 11 w	+ 13 b	+ 12 b	—
Flamrg.	+ 10 b	+ 8 b	+ 8 b	—	+ 7 b	+ 8 b	—
Trier	+ 11 b	+ 10 b	—	+ 11 b	+ 12 b	+ 13 b	—
Aachen	+ 8 r	+ 7 w	+ 3 b	+ 8 w	+ 11 b	+ 10 w	—
Lüdenscheid	— 1 r	+ 7 b	+ 3 b	+ 4 w	+ 12 b	+ 10 b	—
Hermannstadt	+ 11 b	+ 5 r	+ 4 b	+ 3 b	+ 9 b	+ 5 n	—
Cherbourg	—	+ 6 w	+ 4 w	—	+ 15 b	—	—
Arkangelsk	+ 2 b	—	+ 4 b	+ 2 b	+ 1 w	+ 2 w	—
St. Petersburg	+ 2 r	—	+ 1 b	+ 0 b	+ 1 n	+ 0 n	—
Haparanda	+ 2 b	+ 3 b	+ 1 n	+ 2 n	+ 7 b	+ 9 b	—
Stockholm	+ 3 b	+ 1 n	+ 0 b	+ 3 b	+ 0 b	+ 1 b	—
Christiansund	+ 3 b	+ 1 n	+ 0 w	+ 1 n	+ 1 w	+ 6 w	—
Oslo	+ 5 r	+ 3 b	+ 5 b	+ 2 b	+ 3 b	+ 3 n	—
Kopenhagen	+ 4 w	+ 4 w	+ 4 b	+ 4 b	+ 4 n	+ 4 r	—
Memel	+ 4 w	+ 0 n	+ 3 w	+ 3 b	+ 4 b	+ 2 b	—
Riga	+ 4 b	+ 3 b	+ 4 b	+ 6 r	+ 6 n	+ 9 b	—
Hamburg	+ 4 b	+ 4 b	+ 3 b	+ 7 n	+ 7 n	+ 10 b	—
Arkona (Rügen)	+ 5 b	+ 3 b	+ 4 b	+ 6 r	+ 6 n	+ 8 n	—
Wilhelmshaven	+ 5 b	+ 5 b	+ 2 b	+ 9 r	+ 3 n	+ 10 b	—
Hannover	+ 6 b	+ 2 n	+ 2 b	+ 9 b	+ 10 b	+ 12 w	—
Leipzig	+ 5 r	+ 4 b	+ 3 w	+ 7 b	+ 10 b	+ 10 b	+ 10 b
Berlin	+ 6 w	+ 4 b	+ 3 b	+ 6 r	+ 8 b	+ 10 b	—
Breslau	+ 5 b	+ 5 b	+ 1 b	+ 5 r	+ 7 r	+ 7 r	—
Mülhausen i. E.	+ 6 b	+ 7 w	+ 3 b	+ 3 b	+ 7 b	+ 9 b	—
Karlsruhe	+ 6 b	+ 6 b	+ 2 b	+ 5 b	+ 7 b	+ 9 b	—
Aschaffenburg	+ 3 w	+ 4 r	+ 3 b	+ 2 b	+ 3 b	+ 6 b	—
München	+ 1 r	+ 2 b	+ 1 b	+ 4 b	+ 7 b	+ 8 b	—
Bäder und sämmtliche Curorte.							
Malaga	+ 13 b	+ 13 b	+ 12 —	—	—	—	—
Biarritz	+ 9 w	+ 9 b	+ 10 b	+ 7 b	+ 14 b	+ 14 w	—
Nizza	+ 8 b	+ 10 w	+ 9 b	+ 10 b	+ 12 b	+ 12 b	—
Pegau	+ 11 b	+ 10 w	+ 12 b	+ 7 b	+ 12 b	+ 13 b	—
Gelegland	+ 5 n	+ 4 w	+ 4 n	+ 6 n	+ 6 n	+ 8 b	—
Ellingen	+ 5 b	+ 4 b	+ 1 b	+ 5 w	+ 10 b	+ 7 b	+ 10 b
Wildbad (Schwzw.)	+ 2 r	+ 3 w	+ 3 b	+ 2 b	+ 1 b	+ 2 b	+ 8 b
Wiesbaden	+ 8 b	+ 5 w	+ 2 b	+ 3 w	+ 8 b	+ 8 b	—
Baden bei Wien	+ 1 r	+ 4 w	+ 1 b	+ 1 n	+ 0 b	+ 2 b	+ 10 b
	Nachmittags 1 Uhr.						
Lugano	+ 15 b	+ 18 b	+ 14 b	+ 16 b	+ 19 b	+ 20 b	—

Schach.

Aufgabe Nr. 2659.

Mate in drei Zügen matt.

Von L. A. de Hoog in Utrecht.

Schwarz.

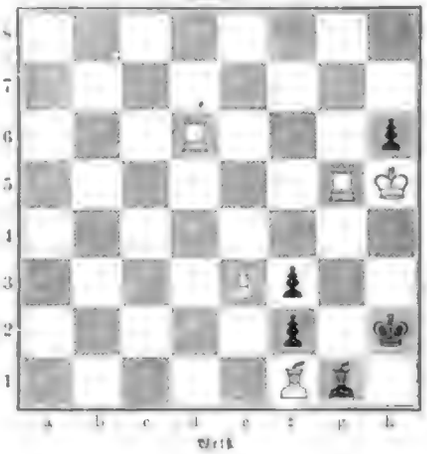

Weiß

Auflösungen.

Nr. 2642.

Von Ilber Groß in Karlsbad (Kreuzen).

Weiß.	Schwarz.
1. L. e 5	a 1 . . . . .
2. S. e 4 — f 6 †	. . . . .
3. L. d 1 — f 3 ‡	

Auf 1. . . . S. d 5 — e 3: 2. . . . S. e 4 — c 5 u. s. w. — Auf 1. . . . S. d 5 — e 4: 2. . . . S. e 4 — c 5 u. s. w. — Anderes leicht.

Eingesendet von A. Koch in Klingenmünster, Dr. Strenitzer in Chrzan, G. M. in Leipzig, R. Knoblo in Moskau, L. Schulze in Berlin, J. Kroat in Eperies Thor, Antonio Celesh in Triest.

Nr. 2643.

Von Georg Chodounsky in Prag.

Weiß.	Schwarz.
1. S. e 5	g 7 . . . . .
2. T. h 6.	b 5 . . . . .
3. T. h 5.	b 4 . T. h 5 — e 5 oder T. h 5 — f 5 matt

Auf 1. . . . S. b 4 . . . g 6 (etwas) 2. T. h 6 . . . g 5 u. s. w. Auf andere Züge entscheidet 2. T. h 6 — e 6 † u. s. w.

Wir halten diese von und gefundene Lösung nicht für die Intention des Autors.

Eingesendet von Dr. Strenitzer in Chrzan, Dr. A. Wartburg in Wiesbaden, J. Kroat in Eperies Thor, A. Mitterl in Berlin, J. J. Müller in Wildner, H. Hym. in Strabel, Antonio Celesh in Triest.

Der Lösungsversuch 1. T. h 6 — h 7 scheitert an 1. . . . b 2 — b 1 T., 2. e 2 — e 4 †, T. b 1 — e 4 † u. s. w.

Nr. 2644.

Von Konrad Fischer in Breslau.

Weiß.	Schwarz.
1. D. f 4	b 2 . . . . .
2. S. d 6. — e 4 †	. . . . .
3. L. e 6 — c 4.	. . . . .
4. L. c 4 — e 6.	. . . . .
5. L. f 5 — f 4	. . . . .
6. L. e 6 — f 4 †	. . . . .
7. L. g 3 — g 2 †	. . . . .
8. L. e 3 — h 6.	. . . . .
9. L. h 6 — e 3 †	. . . . .
10. L. h 6 — e 3 †	. . . . .
11. L. e 3 — d 5 †	. . . . .
12. L. g 2 — h 1	. . . . .
13. L. d 5 — d 4 †	. . . . .
14. L. e 4 — g 6 †	. . . . .
15. L. g 4 — g 2 †	. . . . .

1. . . . K. b 2 — b 3 (oder bel.)
2. K. e 6 — f 5.
3. K. f 5 — e 6.
4. K. e 6 — f 5.
5. K. f 5 — e 6.
6. K. e 6 — f 5.
7. K. f 5 — e 6.
8. K. e 6 — f 5.
9. K. f 5 — e 6.
10. K. e 6 — d 5
11. K. d 5 — c 4
12. K. c 4 — b 3
13. K. b 3 — c 2 †
14. K. c 2 — b 3
15. K. b 3 — c 2 †

Eingesendet von Antonio Celesh in Triest, J.-C. Pospil in Wien.

Nr. 2645.

Die Lösung der Preisaufgabe erfolgt, wegen Erkrankung unseres Schachredacteurs leider verspätet, in nächster Nummer.

Aus den tiroler Alpen.

Der Predigtstuhl im Wilden Kaiser.

Die schroffen Kalkstöcke des bei Kufstein über dem breiten Innthal aufragenden Kaisergebirges, die vom Ende der sechziger Jahre an das Interesse kühner Bergsteiger erregt hatten, waren, soweit es sich um die hervorragendsten Häupter der Gruppe handelte, von Männern bezwungen worden, die ihrem Namen durch ihre erschließende Thätigkeit in der Bergwildnis ein dauerndes Denkmal setzten. Allein erst der modernen Alpinistik gelang es, eine Reihe von Gipfeln des Wilden Kaisers zu bezwingen oder neue Aufstiege durchzuführen, die schon durch ihr sozusagen hoffnungslos abschreckendes Aussehen jene ersten Pioniere des Kaisergebirges von einem ernstlichen Angriff abhalten mußten.

Als die letzten dieser jungfräulichen Gipfel, sofern man von ganz unbedeutenden Zacken absieht, fielen der unglaublich zerhackte Felskamm der Gamsluchten und der thurmartig in senkrechten Riesenwänden niedersetzende Predigtstuhl, einer der kühnsten Eckpfeiler der Gruppe, fast gleichzeitig den unausgesetzten Angriffen verwegener Felsstürmer. Der Nordabsturz des Predigtstuhls, dem wol seine kühn vorspringende Form den übrigens in den Alpen mehrfach wiederkehrenden Namen gab, fällt schon auf der herrlichen Wanderung durchs romantische Kaiserthal von weitem ins Auge. Aber in ihrer wahren Mächtigkeit treten seine glatten und senkrecht, ja überhängend niederbrechenden Mauern, die auch jeden Gedanken an einen Halt zu spotten scheinen, erst vom aussichtsreichen Sattel des Stripsenjoches hervor, das den Uebergang vom Kaiserthal nach St. Johann an der Gisela bahn vermittelt; und noch wilder, unheimlicher zeigt sich das finstere Felsgebilde von der weiten Scharte des Großen Elmauer Thores (1970 Mtr.), das durch eine unabsehbare Aufschichtung der mächtigen Wände von Süden her leicht zugänglich ist. Von diesem zieht die nur für gewiegte Kletterer gangbare Steinerne Rinne in fürchterlicher Steilheit gegen die Ostwände des Stripsenjochs hinab, und aus ihrem obersten Theil fand die erste Ersteigung des Predigtstuhls durch Hrn. Scheiner mit dem Führer Tavernaro am 30. Juni 1885 statt, bei der durch eine Schlacht die südlich vom Predigtstuhl einsetzende Gratscharte und von dieser nach einem schwindelnden Quergang durch zwei böse, auch für geübte Felsritter nicht unüberwindliche Plattenrinnen die südliche höchste Erhebung des trotzigen Gipfels (2100 Mtr.) gewonnen wurde. Von hier aus wurde dann die nördliche Aufsatzung erreicht, und zwar durch Ueberkletterung der beiden Gipfel trennenden Scharte, die nur mittels Abseilens über den 18 Mtr. hohen Abbruch zu bezwingen war. Wenige Tage später wurde dieser nördliche Gipfel direct durch einen ungefähr 120 Mtr. hohen senkrechten Riesenkamin von Hrn. R. Voßnag ohne Führer erklettert, ein Aufstieg, der durch die ungewöhnlichen Schwierigkeiten des durchkletterten Felsenschlundes wie durch die Großartigkeit der Scenerie den berühmtesten Dolomittouren gleichkommt. Besonders gilt dies von der Combination beider Aufstiegslinien, also der Traversirung des Gipfels, an deren erstmaliger Ausführung auch die bekannte Alpinistin Frau Dr. Schmidt theilnahm. Leider aber verzeichnet die Chronik der Ersteigungen des interessanten Berges auch schon ein Opfer durch den Absturz eines trefflichen münchener Bergsteigers, was daran erinnert, daß allzu große Sorglosigkeit sich auch beim gewandtesten Kletterer schwer rächen kann.

Ernst Platz.

Digitized by Google

Aus den tiroler Alpen: Der Predigtstuhl im Wilden Kaiser, vom Großen Elmauer Thor aus gesehen. Originalzeichnung von Ernst Platz.

Interessante Tätowirungen.

Die „Illustrirte Zeitung“ brachte vor einigen Jahren die Abbildungen einer jungen Amerikanerin und eines amerikanischen Ehepaares, die sich damals in fast allen größern Städten sehen ließen und wegen der kunstvollen Tätowirungen, mit denen ihr Körper nahezu vollständig bedeckt war, ein gewisses Aufsehen erregten.

Die heutigen beiden Bilder stellen Tätowirungen dar, die ebenfalls amerikanischen Ursprungs sind und jedenfalls zu den kunstvollsten ihrer Art gehören. Es sind geschickt ausgeführte Zeichnungen und Malereien, die vermittels feiner Nadeln in die Haut unverwischbar eingravirt sind, und zu denen als Farbstoff schwarze indische Tinte, bezw. Tusche und chinesischer Zinnober verwendet ist. Die Tätowirung besteht nicht etwa aus Punkten oder Strichen, und die einzelnen Bilder sind nicht etwa nur in den Umrissen markirt, sondern die Ausführung macht ungefähr den Eindruck einer Tuschzeichnung. Die eigentliche Zeichnung ist durchweg in schwarzer Tusche, die in der Haut dunkelblau erscheint, ausgeführt, während die ausgefüllten Flächen je nach dem Charakter der Darstellung in derselben Farbe oder in Roth wiedergegeben sind. Durch Verwendung der beiden Farben erhält die Tätowirung ein lebhaftes Colorit, und die Wirkung wird noch dadurch erhöht, daß eine Abstufung von der feinsten Stichelung, der feinsten Linie bis zur gleichmäßig ausgefüllten tiefdunkeln oder rothen Fläche in jedem einzelnen Bild bemerkbar ist. Auch sonst ist die Ausführung eine so minutiöse, daß z. B. bei den in der Tätowirung dargestellten weiblichen Figuren selbst die Details kleinerer Schmuckgegenstände, wie Ohrringe, Halsketten, Armbänder u. dergl., deutlich gezeichnet sind. — Was die Tätowirung im einzelnen anbelangt, so sehen wir, daß bei dem

Interessante Tätowirungen.

einen (en-face-Bild) vorwiegend Blumen und Blätter, Pfauen, Schmetterlinge und Arabesken als Vorlagen gedient haben. Auf den Armen sind außer Armbändern und einer Frauenbüste ausschließlich solche Ornamente zu sehen. Unter einer Halskette befindet sich eine Art Wappen, das den obern Theil der Brust bedeckt, und hierunter, durch die Arme zum Theil verdeckt, die umfangreiche Darstellung einer Seeschlacht.

Das zweite Bild (Rückentätowirung) weist einen großen Figurenreichthum auf, und Arabesken, Sternchen, Blumen und sonstige kleinere Dessins dienen zur Ausfüllung der Zwischenräume. Die Mitte des Rückens nimmt ein Bild ein, das drei Engel darstellt, die ein auf sturmbewegtem Meere segelndes Schiff bewachen. Daneben durchfurcht auf der einen Seite Poseidon mit Amphitrite in seinem von Rossen gezogenen und von Tritonen umgebenen Wagen die Wellen, während als Pendant auf der andern Seite eine Fee in leichtem, von Schmetterlingen gezogenem Gefährt aus den Wolken hervorkommt. Die Tätowirung schließt unterhalb des Halses mit einer sich quer über den Rücken ziehenden Guirlande aus Blumen und Blättern ab. Die unter dieser Guirlande befindlichen drei weiblichen Gestalten sollen Schönheit, Anmuth und Reichthum personificiren. Aehnliche Allegorien sowie Darstellungen aus der Mythologie und Statuen sind auf den Armen tätowirt.

Pampaskatzen im berliner Zoologischen Garten.

Als Thiergärtner sehe ich eine meiner vornehmsten Aufgaben darin, neben den landläufigen Schau- und Zuchttieren, wie sie in jedem zoologischen Garten wiederkehren, auch solche Arten vorzuführen, die für die Wissenschaft ein besonderes Interesse haben, weil sie noch nicht im Leben genau beobachtet und noch nicht richtig nach dem Leben abgebildet sind. Ehe sich solche Wünsche erfüllen, vergeht aber oft lange Zeit, wird gar mancher Brief an überseeische Landsleute geschrieben. Um so größer ist dann die Freude, wenn endlich ein Erfolg die Mühe lohnt, und so war es auch im vorigen Sommer, als die beiden Pampaskatzen ankamen, geschenkt von zwei nach Argentinien übergesiedelten berliner Landsleuten, unserm bereits bewährten Gönner Paul Neumann und einem neuen Förderer unserer Bestrebungen Hugo Wendorf in Tornquist. Der Norddeutsche Lloyd hatte in seinem bekannten Entgegenkommen gegen wissenschaftliche Anstalten bereitwilligst Transport und Verpflegung auf sich genommen, und so kamen die Thiere anscheinend ganz gut an,

Pampaskatzen im berliner Zoologischen Garten. Nach einer Zeichnung von W. Kuhnert.

Digitized by Google

verbieten sich aber nach echter, periodischer Raubkatzenart in ihrem dunkeln Raffen so still, daß wir lange brauchten, ehe wir wußten, wieviele überhaupt noch drin und am Leben waren. Als sie dann endlich, beharrlich, aber mit Vorsicht getrieben, sich dazu bequemten, in den für sie bestimmten Käfig aus Tageslicht zu kommen, erfolgten trotz unters unrücksichtlichsten, schonenden Benehmens die heftigsten Zornesausbrüche, die nur zu deutlich zeigten, wie tief gerade den kleinen Wildkatzenarten die seelische Erregung über den Zwang der Gefangenschaft geht. Ich habe die Ueberzeugung, daß viele dieser Thiere geradezu aus Gram und Wuth darüber sterben. Wer das nervöse Zittern des Schwanzes bei der einen unserer Pampaskatzen gesehen hat, sobald sie sich „angezeichen" fühlte, wird mir glauben. Niemand hat sie in dieser Stellung sehr gut wiedergegeben: eine andere nahm sie überhaupt kaum ein, solange Menschen in Sicht waren.

Beide Exemplare unterschieden sich, abgesehen von dem gemeinsamen gelblichgrauen Grundton, etwas in der Färbung: während die eine nur an den Beinen deutlich, am Schwanze undeutlich schwarz quergebändert war, am Rumpfe aber von solcher Zeichnung kaum Spuren erkennen ließ, trug die andere auf dem Rücken von vorn oben nach hinten unten verlaufende Streifen. Nach Einer ist diese Längsstreifung Beweis für einen ursprünglichen Zustand der Fellzeichnung und zugleich eine Anpassungserscheinung an die baumlosen Grass- und Schilfsteppen Südargentiniens und Patagoniens, deren Pflanzenwelt ähnliche Schattenbilder wirft. Sonst gehört die Pampaskatze (Felis pajeros L.) ohne Zweifel zur nähern Verwandtschaft unserer Wild- und Hauskatze und weicht in ihrer ganzen Erscheinung nach Form und Farbe verhältnißmäßig weit von den gefleckten Tigerkatzen ab, die das übrige Südamerika bewohnen, soweit die Waldzone reicht. Die Größe bleibt erheblich hinter der der Wildkatze zurück, erreicht kaum die einer mittlern Hauskatze.

In den menschenleeren Einöden ihrer unwirthlichen Heimat lebt die Pampaskatze ungestört ihrer Jagd auf kleine Nager und Vögel, und dieses vom Menschen und von seiner Qual vollkommen unberührte Leben mag auch jenes tief innerste Bedürfniß nach Freiheit bei ihr erzeugt haben, an dem ich unsere Pampaskatzen trotz aufmerksamster Pflege sie erhielten fast nur Mäuse und Vögel wie „zu Hause" mürrisch dahinsiechen sah. Mir imponirt solche unbeugsame Thierseele, und zugleich thut sie mir von Herzen leid. Auch der liebevollste Pfleger steht ihr machtlos gegenüber.

Berlin. Dr. L. Heck.

1 Generalfeldmarschall Graf v. Moltke. 2 Generalfeldmarschall Graf v. Roon. 3 Generalfeldzeugmeister Herwarth v. Bittenfeld. 4 Generalfeldmarschall v. Steinmetz. 5 General v. Hartmann. 6 General Kriegsminister v. Kameke. 7 Generaladjutant Graf v. Waldersee. 8 General v. Goeben. 9 General [illegible]. 10 General v. Podbielski.

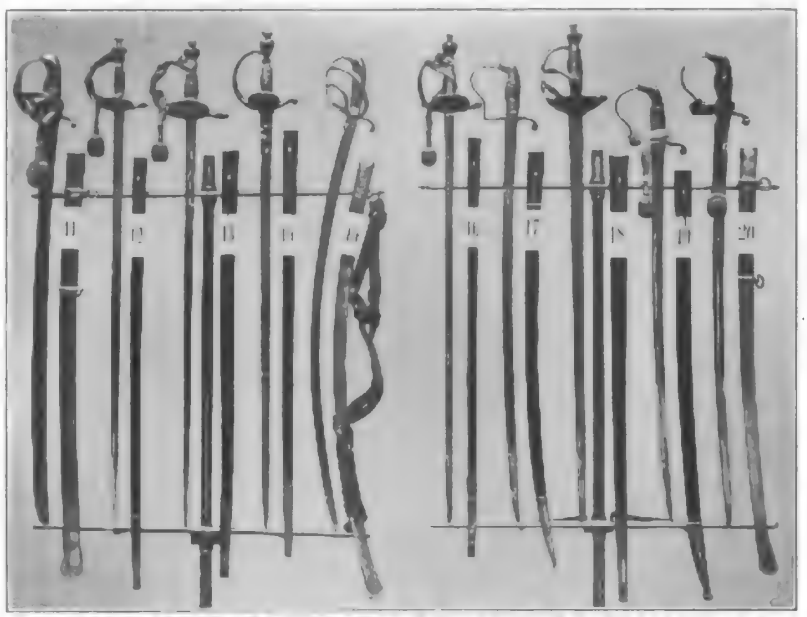

11 Generaladjutant Großherzog Friedrich Franz II. von Mecklenburg-Schwerin. 12 General v. Alvensleben. 13 General Prinz v. Hohenlohe. 14. General v. Holtzem. 15. General Frhr. von und zu der Tann-Rathsamhausen. 16 General v. Manstein. 17. General Graf v. Werder. 18. General v. Voigts-Rhetz. 19 General Graf v. Bose. 20. General v. Hindersin.

Schwerter der Feldherren Kaiser Wilhelm's I. im königl. Zeughause zu Berlin.

Nach photographischen Aufnahmen von Otto Hennig in Charlottenburg.

Schwerter der Feldherren Kaiser Wilhelm's I. im königl. Zeughause zu Berlin.

Am letzten Geburtstage Kaiser Wilhelm's II. waren im königl. Zeughause zu Berlin die hier abgebildeten Schwerter der Feldherren Kaiser Wilhelm's I. ausgestellt. Jetzt haben sie ihren Platz in der Fahnenhalle gefunden, die dem Andenken der Kaiser Wilhelm I. und Friedrich III. gewidmet ist. Die Waffen wurden anläßlich der Hundertjahrfeier des großen Kaisers von den Familien übernommen und sind von folgenden, inzwischen verstorbenen Feldherren Kaiser Wilhelm's I. getragen worden: von den Generalfeldmarschällen Graf v. Moltke, Graf v. Roon, v. Steinmetz und Herwarth v. Bittenfeld, dem Generaloberst Großherzog Friedrich Franz II. von Mecklenburg, den Generalen Vogel v. Falckenstein, v. Hindersin, Montbé und Gustav v. Alvensleben, v. Voigts-Rhetz, v. Zastrow, v. Manstein, v. Franseky, v. Goeben, Graf v. Kirchbach, Graf v. Werder, Stück ist dem einstigen Träger von Truppentheilen verehrt worden, manch anderes trägt Namensschriftzug und Widmung der Könige. Der Degen Boyel v. Falckenstein's ist ein altes Familienerbstück. Der Degen v. Goeben's trägt das Monogramm des Prinzen von Preußen, dazu die Widmung: „Dem Oberstlieutenant v. Goeben zum Andenken 1848 P." Um dem Degen Herwarth v. Bittenfeld's — ihn ziert der Namenszug „Fridericus Rex" — fiel vor Rollin beim Sturm auf eine Batterie der Großvater des Feldmarschalls als Commandeur des Regiments Wied. H. v. Alvensleben führte im Kriege einen silbernen dreischneidigen Panzerstecher. Die Zahl der beiden bairischen Heerführer erzählen, wie Kaiser Wilhelm der Große Heer und Baierland vereinigte.

Alpines.

— Einer der am schwersten zugänglichen Alpberge, die abgeplattete Kuppe des Ursinlahnhebergs bei Pinzlingen, erhielt statt des vielfach über blanke Felsen anzulegenden bisherigen Karrenweges einen neuen Waldweg. — Grundbesitzer Jakob Hawann in Herrsberg gestattete dem Schwäbischen Alpverein die Durchführung des Zugsteges von Herrsberg zu der romantischen Ziegelhaselschlucht, dem Wasserfallbau des Rauhen Haare. — 3 Binder von Ebingen, ein eifriges Mitglied des Schwäbischen Albvereins, hat zwischen Eis und Freuden weiter eine Tropfsteinhöhle mit 50 Mtr langem Gange entdeckt.

— Auf dem Bienberg bei Freudenstadt soll mit einem Kostenaufwand von 7000 bis 8000 ℳ ein 25 Mtr hoher, eisernet Thurm erbaut werden. Man glaubt damit Aussicht auf den größten Theil der Alb und auf die schweizer Alpen zu erhalten.

— Der Müller Eduard Torpelhammer aus Tölz, der am 12. Januar mit einem bisher unermittelt gebliebenen Genossen in das Unterkunftshaus auf dem Herzogstand Sicklenhalber eingebrochen war, wurde kürzlich vom Landgericht München II zu 3 Monaten 15 Tagen Gefängniß verurtheilt.

— Die Alpine Rettungsgesellschaft in Innsbruck wendet sich durch ihren in der Vollversammlung vom 17. Februar gewählten Vorstand an die Alpenfreunde, insbesondere an die alpinen Vereine mit der Bitte, ihre Bestrebungen zu unterstützen, damit dem edeln Unternehmen auch Erfolg blühe. Anfragen sowie eventuelle Beitrittserklärungen bittet man an den ersten Schriftführer, Ob Binder in Innsbruck, Andreas Hoferstraße 21, zu richten.

— Der Deutsch. u. Oesterr. A. V. wies am 15. März 250 Sectionen mit 41 789 Mitgliedern auf, erhielt seit Jahresfrist neu hinzugetretenen sieben Sectionen und 2484 Mitglieder. Von den 250 Sectionen sind 152 (+ 8) deutsche mit 20 634 (+ 2195) Mitgliedern, 98 (— 1) österreichische mit 21 155 (+ 289) Mitgliedern. Der durchschnittliche Mitgliederstand beträgt 167 (+ 6) Mitglieder. Drei Sectionen (München, Berlin und Austria in Wien) zählen über 1000 Mitglieder. In Tirol u. V. ist die Gründung einer Section Oberinnthal geplant.

— Das von der Section Passau des Deutsch. u. Oesterr. A. V. neu zu erbauende Schutzhaus in den Loferer Steinbergen wurde in der Holzconstruction durch den Zimmermeister Hockl in Lofer bereits fertiggestellt und wird nach Eintritt günstiger Witterung sofort zur Aufstellung gelangen. Das Haus, für das Fischlermeister Stainer in Lofer die gesammte Einrichtung unentgeltlich zu liefern versprach, dürfte zu Beginn der Fremdensaison eröffnet werden.

— Die Section Linz des Deutsch. u. Oesterr. A. V. gedenkt, in der bevorstehenden Saison die nothwendigen Vorarbeiten für den Bau einer Linzer Hütte im Gebiet des Todtengebirges vorzunehmen.

— In Wien bildete sich eine neue alpine Gesellschaft, die sich die Raxer nennt.

— Die Section Bamberg des Deutsch u. Oesterr. A. V. wird die in der Bamberger Hütte vorhandenen neun einzelnen Lagerstätten mit Federmatratzen versehen und weitere Betten im obern Raum der Hütte aufstellen lassen.

— Ende Juni d. J. wird zu Kolm im Mauthenthal das von Alexander Hoheis unweit der Wiesbadenhause von Kolm Saigern in etwa 1600 Mtr. Höhe neuerbaute Gasthaus Leichtenwerth eröffnet werden. Tafelbe soll 20 Fremdenzimmer mit 36 Betten erhalten.

— Der 2. Touristentag der tiroler Sectionen des Oesterreichischen Touristenclubs wird am 24. April zu Bozen abgehalten werden. — Der 3. Touristentag der niederösterreichischen Sectionen des genannten Clubs findet am 1. Mai zu Krems statt.

— Die alpine Gesellschaft Die Helenenthaler des Oesterreichischen Touristenclubs in Wien erklärte sich bereit, das im Bau begriffene Rosalpenhaus des Vereins vollständig einzurichten. Das Haus wird wahrscheinlich noch während der diesjährigen Reisezeit seiner Bestimmung übergeben werden.

— Die von der Section Kassel des Deutsch u. Oesterr. A. V. im Gebiet der Kasseler Hütte geplanten Wegebauten, nämlich von dem Abzweichal nach Neu, über die Werje Wand sowie von der Kasseler Hütte nach dem Antholzer Thal über die Antholzer Scharte, sind endgiltig vergeben. Bis zum Beginn der Reisesaison sollen beide Wegbauten beendet sein.

— Der Club Alpin Français in Paris sowie die Section Bayerland des Deutsch u. Oesterr. A. V. in München wandten sich an den Alpinen Rettungsausschuß in Wien, dem schon bedeutende Spenden zugewendet wurden, um Angabe näherer Mittheilungen behufs Gründung entsprechender Einrichtungen. Der genannte Ausschuß hat diesem Ansuchen bereitwillig entsprochen.

— Der Wiederaufbau der durch eine Schneelawine zerstörten Franz Senn Hütte des Oesterreichischen Touristenclubs soll noch in diesem Jahr erfolgen.

— Auf Ersuchen der Section Zuckmantel des Sudeten-gebirgsvereins gestattete das Militär-geographische Institut die Erbauung eines Aussichtsthurmes auf der Peichoskoppe an der Stelle, wo sich gegenwärtig der hölzerne Aussichtsthurm befindet. Ursprünglich war die Errichtung desselben etwa 40 Mtr. von der Pyramide entfernt in Aussicht genommen.

— Der Besitzer des Hotels Eggishorn läßt auf dem Concordiaplatz einen Pavillon herstellen, der im nächsten Jahr eröffnet werden und der Concordiahütte des Schweizer Alpenclubs, über die Klagen laut geworden sind, überflüssig machen soll. — Zürcher Zeitungen, der unterhalb der Schwarzhütte des Schweizer Alpenclubs ein Pavillonhotel bauen läßt, will für den Alpenclub ein Unterkunftslokal errichten, das 12 Personen aufnehmen kann. Der genannte Alpenclub trägt für den Bau 1400 Frs. bei.

— Den in Straßburg erscheinenden „Aëronautischen Mittheilungen" zufolge ist der Plan einer Ballonfahrt über die Alpen in Aussicht genommen. Im Herbst, wenn bei heiter Witterung tagelang ein starker Südwind weht, soll eine wissenschaftliche Expedition aus dem südlichen Theil der Alpen (z. B. von Bermatt) oder dem Südfuß der Alpen aufsteigen. Die Fahrt soll in einer Höhe von etwa 5000 Mtr. in einem mit Wasserstoffgas gefüllten Ballon von drei Personen unternommen werden. Beabsichtigt wird, mit einer solchen Ballonfahrt eine möglichst große Anzahl guter photographischer Aufnahmen zu topographischen, kartographischen und geologisch-geographischen Zwecken zu machen, ferner meteorologische Beobachtungen, Polarisationen der Atmosphäre u. s. w. zu verfolgen und zu notiren. Das so zu gewinnende Beobachtungsmaterial wird zum Theil einzig in seiner Art und von hohem allgemeinen wie wissenschaftlichen Interesse sein.

— Auf der Rigibahn, die bekanntlich in der zweiten Hälfte des März bis nach Rigi Kaltbad eröffnet werden wird, werden, wenn es die Witterung gestattet, täglich zwei Züge, 11 Uhr 15 Min. vormittags und 3 Uhr nachmittags von Vitznau, abgelassen. Die frühere Bedingung, daß wenigstens für fünf Reisende Billette bezahlt werden müssen, besteht nicht mehr.

— Die am Aldenthalsee (Canton Glarus) gelegene Eisenbahnstätte ist sammt Inhalt von Wasser gefangen. Neuen Berichten zufolge hat sich ein Schaden von mehreren tausend Francs

Himmelserscheinungen.

Astronomischer Kalender.

1884	Sternzeit im mittleren Mittag	Culmination der Sonne in mittl. Zeit	Zeitgleichung	um mittag Rektaszension des Mondes	Deklination	bei Mondes Aufgang	Untergang
April	h m s	h m s	m s	° ′	° ′	h m	h m
17.	1 42 24	11 59 30	0 53	− 1 41	+ 4 4	1 15 m	
18.	1 46 20	11 59 16	0 44	+ 3 57	1 56	1 57	} ein Tage
19.	1 50 17	11 59 3	0 37	9 22	12	2 40	4 m
20.	1 54 13	11 58 50	1 10	14 18	25	4 50	7 Uhr 0
21.	1 58 10	11 58 37	1 23	19 13	37	6 40	} am 22.
22.	2 2 7	11 58 25	1 35	23 56	49	8 28	} Tage 9 Uhr 1
23.	2 6 3	11 58 11	1 46	+ 28 16	− 5 42	10 47	10 42

Sonne: Gerade Aufsteigung 28° 30′, nördliche Abweichung 11° 37′ über Aeq. Sonnenaufgang 6 Uhr 7 Min., Sonnenuntergang 7 Uhr 12 Min. über Aeq. Diamond den 20. nachts 11 Uhr 21 Min.

Sichtbarkeit der Planeten.

Mercur ist diese Woche abends am Abendhimmel noch einige Zeit zu sehen, da sein Untergang zwischen 8 und 9 Uhr erfolgt, dehnt sich die Sichtbarkeitsdauer noch auf ½ Stunde aus. — Venus 15½° gerade Aufsteigung, 10½° nördliche Abweichung, rechtläufig im Sternbild des Widders, geht 1½ Stunde nach der Sonne unter und ernt schon vor Ende der Dämmerung am Westhimmel hervor. — Mars 13h 4½° gerade Aufsteigung, 3½° südliche Abweichung, rechtläufig im Sternbild der Fische, geht früh 4½ Uhr auf. — Jupiter 9h 24½° gerade Aufsteigung, 1½° nördliche Abweichung, rückläufig im Sternbild der Jungfrau, ist die ganze Nacht hindurch zu beobachten, da er erst früh 4½ Uhr untergeht; seinen höchsten Stand am Südhimmel erreicht er nachts bald vor 10½ Uhr. Verfinsterungen der Jupitermonde Austritte des ersten am 19. früh 2 Uhr 17 Min. und am 19. abends 8 Uhr 44 Min., des zweiten am 20. früh 0 Uhr 47 Min. — Saturn 23h 5½° gerade Aufsteigung, 2½° südliche Abweichung, rückläufig im Sternbild des Steinbocks, erscheint nachts 10½ Uhr am südöstlichen Horizont und geht früh gegen 3 Uhr im Süden. — Uranus 12h 0½° gerade Aufsteigung, 2½° südliche Abweichung, rückläufig im Sternbild des Storpions, geht nachts bald nach 10 Uhr auf.

Der Mond ist in Conjunction mit Mars am 18. früh 2 Uhr, mit Mercur am 22. früh 4 Uhr, mit Venus am 22. nachmittags 1 Uhr

Polytechnische Mittheilungen.

Raphthaboote. — Die Raphthaboote haben sich dank ihrer leichten und gefälligen, dabei aber zweckmäßigen Bauart, ihrer Fahrgeschwindigkeit und Sicherheit im Betriebe nicht nur als Vergnügungsboote in allen Theilen der Welt schnell einen Platz erobert, sondern sind auch als Rettungs- für große Dämpfer und als Arbeitsboote für Lootsenbehörden, Zoller, Douanen, den Fischereischutzdienst, Bademeisterei, Hafen- u. s. w. mit Erfolg in den praktischen Dienst eingetreten. Der Hauptvortheil dieser Boote und zugleich das Charakteristikum, auf dem ihre Vorzüge beruhen, ist der Raphthamotor. Er unterscheidet sich von den mit Benzin, Gasöl, gewöhnlichem Petroleum oder Acetylengas betriebenen Petroleum-Explosionsmotoren dadurch, daß der über mit den weniger flüchtigen Petroleumdämpfen mischt wird, der Explosionsgemenge erst durch eine bei einer [illegible] entstandene Dampfspannung [illegible] Um den Betrieb des Motors [illegible] [illegible] [illegible]

Frauen-Zeitung

Jägers Ostern.

Erzählung

von

Arthur Achleitner.

(Hiezu das Bild auf der Beilage „Der Heimgarten-Almanach“ von Albert Richter.)

Nachdruck verboten!

Ostern und Palmsonntag fallen diesmal zusammen. Ein Brief des geistreichen Jagdherrn ist im Hause des Oberjägers Xaver Mittermayer im Berg angekommen, der das Erscheinen des Gebieters zur Auerhahnbalz ankündigt. Das wäre an sich nichts besonderes; aber ein Postskriptum belagt mit großer Schärfe und Deutlichkeit, daß der Xaver für reines Revier sorgen und die Wilddiebe ferthalten solle um jeden Preis. Nun erfüllt der Oberjäger gewiß seine Pflicht mit größter Hingebung, aber ganz zu verhindern, daß nicht doch hier und da ein Schwarzrocker Auerer und Wild brunrubiat und „etwas mitgehen“ läßt, das ist manchmal bei Anstrengung aller Kräfte unmöglich. Besonders erpicht ist der Jagdherr auf ein schönes Resultat in der Hahnbalz, zufrieden nur dann, wenn mindestens zwei bis drei der königlichen Vögel die Strecke zieren. Daher die Aufforderung zur strengsten Reinerung!

Im Berg liegt stellenweise der Schnee noch kniehoch, es hat ein Reviergang im groben Terrain seine Mühen. Und Xaver, dem ein Hahnverleser*) nicht zur Verfügung steht, muß selber die Hahnen bestätigen, ihre Einschwingbäume bezeichnen, die Wege, den Anstrung, richten und ausputzen, damit der Gebieter möglichst bequem, sicher und geräuschlos an den Hahn gebracht werden kann.

Die Charwoche ist für die meisten Menschen die ruhige Zeit; für den Jäger, dem noch dazu der Jagdherr gemeldet ist, bedeutet sie in Verbindung mit der Hahnbalz angestrengte Arbeit und unablässiges Revieren. Das fehlte ja bloß noch, daß freche Wilderer die Hahnen vor Ankunft des Gebieters wegholen! In solchem Falle könnte Xaver sein Bündel schnüren und abziehen, denn der Jagdherr versteht in solchen Dingen keinen Spaß und läßt keine Entschuldigung gelten. Jenseit des Berges versieht der Jagdgehülfe Sepp den Dienst, drüben im steilern, hahnreichen Revier Xaver selbst. Und just diesmal wird der Dienst sauer, das Wetter ist übel, launisch, und dementsprechend verhalten sich die Hahnen, die stumm bleiben und dadurch das Verhören zur Qual gestalten. Wol kennt der Jäger die Balzplätze vom vorigen Jahr her und hält das Auerwild gern gewohnte Distrikte, sofern durch umfangreiche Abtreibungen nicht zu große Veränderungen im Waldbestand vorgenommen worden sind.

Mit dem unablässigen Revieren und Verlesen zu Abend und zum Morgendämmerung sind die Charfage vergangen; das Wetter ist unbeständig, nicht ein Hahn hat gemeldet im Bergwald. Kommt nun morgen der Jagdherr und ist kein Einfall zu benatzigen, dann wehe dem Jäger, wiewol dieser auch nicht dessen kann.

Todmüde ist am Charsamstag Xaver vom Berg herabgekommen, so müde, daß er auf das Klopfen eines kargen Mittagmahles gern verzichtet und lieber der nötigen Ruhe pflegt. Muß er doch der Abend wieder oben sein und Hahnen verhören.

Ein angstweiter Ruf vor dem Jägerhäuschen bringt Xaver augenblicklich hoch, verscheucht den Schlaf. Ein junges Weib steht händeringend um Hülfe, die nur der Jäger bringen könne.

Xaver zuckt zusammen beim Anblick des jungen Weibes. Es ist Afra, seine Jugendgeliebte, die einen andern, weltbekannten Mann ihm vorgezogen, und die jetzt zu ihm kommt mit gerungenen Händen und um Hülfe flehl.

Was mag nur da vorgekommen sein?

Xaver fragt mit beklemmenem Herzen, was er thun solle.

„Mein Kind, mein einziger Bub stirbt, wenn du nicht hilfst, Xaver!“

„Ich?“

„Ja, du! Nur du kannst mein Kind retten!“

„Ich bin doch kein Doctor! Was fehlt dem Kind?“

„Die Fraisen (Krämpfe) hat's, es stirbt, wenn du nicht hilfst!“

Xaver starrt das junge Weib an; er vermag nicht zu erfassen, was Afra von ihm will.

„Schaff nur das Fraismittel, das allein's hilft in höchster Gefahr!“

„Das Fraismittel? Was für ein Fraismittel?“

„Die Zung vom Waldhahn, vom frischgeschossenen Waldhahn hilft, wenn die dem Kind auf die Zung gelegt wird!“

Xaver prallt erschrocken zurück. Er, der Heger und Schützer des Wildes, soll einen Hahn schicken wegen der Zunge.

„Bist verrückt worden, Afra?!“ ruft der Jäger.

„Um Gottes Barmherzigkeit willen, hilf, sonst stirbt mein Kind!“

„Ich, ich soll einen Hahn schießen?! Das ist unmöglich! Ich darf ja gar nicht, kann nicht! Mich trat's die Stellung kosten! Mit Schimpf und Schand würde ich weggejagt!“

„Hilf, Xaver! Wenn du mich wirklich einst geliebt, so hilf jetzt, rette mein Kind!“

„Ich kann ja nicht! Verlang mein Leben, aber las mir meine Jägerehr! Mein Gewissen erlaubt so was nicht!“

„Hilf, Xaver, um Gottes Jesu willen! Dein Herr wird dir schon verzeihen! Ich will ihn auf den Knien um Verzeihung bitten! An einem einzigen Hahn kann nichts liegen! Es gilt ein Menschenleben! Hilf, Xaver, mit aufgehobenen Händen bitt ich dich, hilf in der höchsten Not!“

„Gibt es denn sonst kein Mittel?“

„Alles war umsonst! Alles hab ich schon probirt! Es gibt nur noch das Waldhahnmittel, die Zung vom Auerhahn!“

„Es geht nicht! Ich kann nicht zum Dieb an meinem Herrn werden! Alles, nur das nicht!“

Verzweifelnd verläßt das angstgepeinigte Weib die Dienstbütte des Jägers und eilt nach Hause.

Xaver holt Axt und Waffe und steigt den Berg an. In seinem ganzen Leben hat es noch nicht so gestürmt in seinem Herzen als jetzt. Wie gern möchte er der Jugendgeliebten helfen, das Kind retten! Gewiß liegt an einem Hahn nichts, wenn ein Menschenleben gerettet werden kann. Aber einmal darf er keinen Hahn schießen, dann weiß man ja doch nicht gewiß, ob die Hahnenzunge auch sicher hilft, drittens die Schande, der Diebstahl, der Verlust der Stellung ... Wie aber, wenn die Geschichte verdacht würde? Es kann ihm ja niemand beweisen, daß er einen Hahn geschossen, niemand weiß darum außer Afra, und die wird schweigen. Xaver schwitzt vor Angst und Versuchungsqual. All die Seligkeit der Jugendzeit tritt vor sein Auge, die Braut krampft sich zusammen im Gedenken der Abweisung, verstoßen hat ihn dieselbe Afra, die ihn jetzt um Hülfe flehte. Wie edelmüthig wäre es von ihm, wenn er, der Verschmähte, ihre Bitte erfüllte! Ein edelmüthiger Dieb, ein Lump!

Der Jäger ist oben angelangt und blickt einem somit gut bestandenen Balzplatz zu. Abenddämmerung umfaßt das Revier, leise streicht der Wind durch die Wipfel. Xaver's scharfes Gehör vernimmt alsbald ein Locken von Hennen, ein Zeichen, daß ein capitaler Hahn eingestrichen sein muß, dessen Liebesruf die Hennen versammelte. Jetzt gilt es, vorsichtig sein, um den Hahn nicht zu vertreten. Horch! Ein grollender, krachender Reiblaut ertönt, der Hahn werzt. Dann ein Ueberstellen, indem der Vogel auf höhere Aeste aufbaumt.

Mauergleich steht der Jäger, geweckt durch einen Fichtenstamm. Dämmerlicher wird es, da schwingt sich der Hahn auf einen starken, vorstehenden Ast eines Nadelbaumes zur Nachtruhe. Wie ein großer schwarzer Klumpen zeigt sich der Vogel im Dunkel der aufziehenden Nacht.

Schier berstar klopft Xaver's Herz, noch stärker als bisher tritt die Versuchung an ihn heran. Mit einem Schreckschuß könnte er den Hahn noch rasch herunterholen, ein Schuß auf gut Glück, denn das Büchsenlicht ist schon zu sehr geschwunden. Wie aber, wenn der zu Holz geschossene Hahn abstreicht und weiß Gott wo verludert! Dann wird dem Kind Afra's nicht geholfen, und Xaver ist doch ein Dieb und ein Aasjäger dazu!

„Nein, nein! Gott im Himmel, laß mich ehrlich bleiben!“ flüstert Xaver und schiebt mechanisch eine Schrotpatrone in den Lauf. Und wieder mehr mechanisch zielt er mit der Büchsflinte auf — ein Gedanke erfüllt den Jäger: schießen, den Hahn herabholen und die Stellung quittiren — ein kurzes Pausen, ein Einhalten auf den dunkeln Klumpen — und fahren lassen.

Schwer fällt der Vogel, ein heftiges Schwingen, Schlagen, ein Rollern am Boden, dann bleibt der Hahn liegen.

Xaver schlottern die Knie, die Schläfen hämmern, wild treibt das erregte Blut in den Adern. „Ein Dieb bin ich geworden!“ stöhnt er. „Ein Dieb aus Barmherzigkeit!“

Ueber den Bergrücken schielt die Mondsichel und sendet geisterhaftes Licht herüber. Dort liegt der königliche Vogel, verdorben die Balz für morgen, für immer. Und der Jäger selbst ist der Schuldige! Jetzt heißt es fühlen.

Xaver holt den Hahn und trägt ihn quer durch den Wald hinunter ins Dorf zu Afra. Mit ihr zu reden vermag er nicht, er klopft ans Fenster und legt den Hahn auf dessen Sims. Dann springt er davon.

Wie er sich seiner Hütte oberhalb des Dorfes nähert, hält Xaver betroffen inne. Ein Lichtschein blinkt durch das Fenster. Wer wol in seiner Behausung sich einquartiert haben mag? Verbrechen war die Hütte nicht.

Unwillkürlich nähert sich der Jäger schleichend zuerst dem Fenster und wirft einen Blick hinein. „Großer Gott, der Jagdherr!“ Wie gelähmt steht Xaver. Das Verhängniß naht, nun geht's ans Ende der geliebten Jägerlaufbahn.

Entschlossen, alles zu sagen, tritt Xaver ein und begrüßt den Gebieter, der sich's nach Möglichkeit behaglich gemacht hat im dürftigen Jägerheim.

„So, bist da, Xaver? Wie viel Hahnen haben wir eben? Hast fleißig reviert und verlesen? Wie ist's am »Burl« oben?

Den alten capitalen Schlaumaier will ich mir morgen früh holen, und dann feiern wir Ostern!“

Demüthig steht Xaver vor dem Herrn, unfähig zu sprechen. „Was verschlagt dir die Rede, he? Willst wol so gut sein und den Mund aufmachen? Ja, und was ich sagen will, seit wann bist du denn Doctor?“

Jetzt fällt Xaver auf die Knie und fleht um Verzeihung. Der Jagdherr spottet weidlich über diesen „Anblick“.

Ein knieender, flennender Jäger, das ist ein Schauspiel für Götter.

„Hoffentlich bist nicht auch so dumm gewesen wie die Afra und hast die Geschichte von der Heilkraft des Waldhahnzüngels geglaubt!“

„Zell hab ich schon!“

„Bombenelement! Hast am Ende gar meinen Hahn geschossen?“

Xaver nickt und läßt den Kopf hängen. Kleinlaut erbittet er sich zum Ersatz und bittet um Entlassung.

„Ein solcher Racker! Geht hinaus Barmherzigkeit, stiehlt mir den Hahn, und derweil kommt das Weib hergelaufen und erzählt freudestrahlend, daß die Fraisen vorüber sind und das Kind schmunzelt.“

„Wie sagen S', gnä Herr?“

„Wo hast den Hahn?“

„Ich hab ihn der Afra aufs Fensterbrettl gelegt!“

„Du bist schon polizeiwidria barmherzig! Will das abergläubische Weib ein Züngel, und der Hausdampf von einem Jager gibt gleich den ganzen Hahn her!“

„Ich hol ihn!“ schreit aufspringend der Jäger und stürmt davon.

Der Jagdherr folgt nach, nachdem er das Licht verlöscht hatte.

Richtig liegt der Hahn noch auf dem Fenstersims. Und drinnen in der Wiege schlummert das Knäblein, das ohne das Sympathiemittel gesundet ist.

Auf dem Wege zum Wirthshause muß Xaver dem Gebieter beichten, alles, Wort für Wort.

Und dann sagt der Herr: „Angst wird genug ausgestanden haben! Und härter wirst geschelten geworden sein! Auf die morgige Balz verrichte ich, denn mein Hahn ist ja schon geschossen! Jetzt geh heim und gewehne dir die Barmherzigkeit im Aberglauben ab!“

Beim Klang der Osterglocken am frühen Morgen gelobte Xaver treueste Diensterfüllung und schwerer jeglichem Aberglauben ab.

Notizen.

— **In England ist gegenwärtig starke Nachfrage nach** weiblichen Gärtnerinnen. Ausgebildeten Gärtnerinnen, und auch als Gärtnergehülfen werden vielfach Frauen angestellt. In der Gartenbauschule zu Swanley erhielten im Jahre 1897 nicht weniger als 28 Schülerinnen, die durchweg aus den gebildeten Ständen stammen, ihre Ausbildung zur selbständigen Leitung von großen Kunstgärten. Sämmtliche junge Damen erlangten auch durch Vermittlung der Schule sofort Anstellungen, und zwar werden zwei von ihnen im königl. Botanischen Garten zu London und zwei andere im Botanischen Garten zu Edinburg angestellt. Eine der jungen Mädchen ward von Lady Somerset als Leiterin der bekannten Jahnmie-Farmcolonie in Torquay berufen, und auch die übrigen Damen fanden zumeist Beschäftigung in den Park- und Gartenanlagen des englischen grundbesitzenden Adels.

— **Die rechtliche Stellung der russischen Aerztinnen ist** kürzlich auf gesetzgeberischem Wege festgestellt worden, und die weiblichen Aerzte genießen nunmehr in Rußland ganz dieselben Rechte wie ihre männlichen Collegen. Das Gesetz betrifft sowol die künftigen Aerztinnen als die Inhaberinnen von Diplomen russischer Universitäten und der medicinischen Frauencurse.

— **Moskau hat sich neuerdings sehr als Beförderin des** Frauenstudiums hervorgethan; die ehrwürdige Zarenstadt beabsichtigt ein medicinisches Institut für Frauen und Mädchen zu begründen, und dort, ohne große Schwierigkeiten eine Million Rubel für diesen Zweck durch freiwillige Spenden zusammenbringen zu können. Die meisten Professoren der Moskauer Universität haben sich bereit erklärt, wenn das Institut ins Leben getreten sein wird, während der ersten fünf Jahre ganz kostenfreie Vorlesungen zu halten. Das Institut wird anfangs auf 100 weibliche Studirende berechnet und mit einem Internat verbunden sein.

— **Das weibliche Stimmrecht, das in Südaustralien** schon jetzt in weitem Umfang besteht, soll nach dem Plan des Premierministers der Colonie, Mr. Kingston, noch weiter ausgedehnt werden derselbe will nämlich den Frauen außer dem ihnen gegenwärtig zustehenden activen und passiven Wahlrecht zum Unterhaus auch das active Wahlrecht zum Oberhause des colonialen Parlaments verleihen. Jeder Haushaltungsvorstand, gleichgültig ob männlich oder weiblich, soll dasselbe erhalten, außerdem aber ist es den Gattinnen der männlichen Haushaltungsvorstände zugedacht.

— **In Amerika, wo die Frauen längst auch zum Pre**diger- und Seelsorgeramt zugelassen sind, gibt es über 600 Predigerinnen. Die Kirche der Jünger Jesu zählt 46 Predigerinnen, die der Universalisten 40, die der Freien Baptisten 38, die der Unitarier 24, die der Congregationalisten 23, die der Methodisten 8. Auch singirt eine jüdische Miss Tatenors, als Kabbinerin am Sinai-Tempel in Chicago.

*) Ein Mann, der die Hahnen verhört, verlesen.

Schluß des redactionellen Theils. Für die Redaction verantwortlich: Ernst Keil in Leipzig.

Ein Bild aus Deutschlands Druckmaschinen-Industrie.

Maschinenfabrik Johannisberg, Klein, Forst & Bohn Nachfolger, Geisenheim a. Rh.

Als Gutenberg die Buchdruckerkunst erfand, die bis dahin in Holztafeln festgebannten Typen trennend und dadurch ihre unbegrenzte Verwendung als Einzeltypen ermöglichend, mag seine Druckerpresse wohl sehr einfacher Natur gewesen sein. Ein zeitgenössischer dichtender Corrector hat sie mit einer Weinkelterpresse verglichen, doch ist sein Bild wohl nur als Allegorie aufzufassen, denn mit einer solchen Presse hätten sich niemals zweifellose auch nur annähernd genaue Drucke herstellen lassen, ebensowenig wie mit den Packpressen, wie nachgeborene Zeichner sich die ersten Druckerpressen vorgestellt und zu Papier gebracht haben. Eine bildliche Darstellung von Gutenberg's und Fust's Pressen ist uns nicht erhalten geblieben; die frühesten Abbildungen von Druckerpressen datiren aus den ersten Jahren des fünfzehnten Jahrhunderts und sind meist nur in Form von „Druckerzeichen" auf uns gekommen. Gleichwohl ist nicht anzunehmen, daß der Erfinder nöthig gehabt hätte, auf die erwähnten, für den Büchderdruck höchst ungeeigneten Werkzeuge zurückzugreifen; Holztafeldrucke wurden schon mehrere Jahrzehnte vor dem Inslebentreten seiner Erfindung hergestellt, ebenso Drucke von Spielkarten, für deren Abdruck auf Papier man sich allerdings auch des Reibers bediente. Er konnte also unter schon vorhandenen Pressen wählen für seine Druckausführung, und als er nach dem Druck der Ablaßbriefe zu dem der Bibeln schritt, war gewiß seine Presse bereits mit den erforderlichen Vorkehrungen versehen, um die Druckform und das Papier sicher und regelmäßig unter den „Tiegel", d. h. den den Druck abgebenden Pressentheil, hin und zurück bringen zu können. Die ersten Abbildungen der alten, bis auf wenige Theile ganz aus Holz construirten Pressen zeigen auch bereits „Karren" und „Rähmchen", die beweglichen Träger der Druckform und des Papiers.

In ihrer ersten Gestalt ist die Druckerpresse bis in dieses Jahrhundert verblieben; auch erfolgte das Einfärben der Druckformen ebenso lange mit den alten primitiven „Ballen"; erst die Erfindung einer ganz aus Eisen construirten Presse und die wenigstens in England fast gleichzeitige Einführung des Auftragens der Farbe mittels elastischer Walzen kann als ein entschiedener Fortschritt bezeichnet werden. Aber die menschliche Gesellschaft war namentlich in politischer Hinsicht noch weit rascher fortgeschritten als der Pressenbau, und das Unzureichende der Handpresse hat ohne Frage sich von Tage zu Tage in schärfer empfindlicher Weise fühlbar gemacht. Da kam ein anderer Deutscher, welcher die deutsche Erfindung des Buchdrucks durch sein Werk krönen, ihr den Weg zu einer nie geahnten Entwickelung bahnen sollte: Friedrich Koenig aus Eisleben, der Landsmann Luthers, erfand die Schnellpresse. Leider konnte er nur mit Hilfe englischen Geldes und in England selbst seine Pläne ausführen, und dieser Umstand hat die Engländer veranlaßt zu dem Versuche, sich das Verdienst der Erfindung selbst zu vindiciren. Die Nichtigkeit dieser Ansprüche ist indeß bekannt und in einem größeren Werke eingehend widerlegt worden, auf das hier nur verwiesen werden kann.*) In diesem Werke ist auch die Rückkehr Koenigs nach Deutschland und die Gründung einer Maschinenfabrik zu Oberzell bei Würzburg mit ihren unendlichen Schwierigkeiten geschildert. Erst mit dem einhundertjährigen Jubiläum der Erfindung der Buchdruckerkunst im Jahre 1840 trat eine entschiedene Wendung zum Bessern in der Druckmaschinen-Industrie ein, und das Jahr 1848 brachte mit der Preßfreiheit beide Ansprüche an dieselbe.

Die vierziger Jahre hatten solcher Fabriken bereits mehrere entstehen sehen zu Berlin, Wien und Augsburg; an den beiden letzteren Orten waren es namentlich Nessen Koenigs, welche durch ihre unter Leitung des Erfinders erworbenen Kenntnisse dem Unternehmen zu raschem Aufschwung verhalfen. Die Wiener Fabriken — es gab deren zwei in der österreichischen Kaiserstadt: G. Sigl und Helbig & Müller — aber sind von besonderer Bedeutung geworden für die Maschinenfabrik Johannisberg, denn hier trafen sich die beiden jungen Männer, welche vielleicht wenige Jahre später begründeten, in gleicher Thätigkeit, hier lernten sie den Werth der Druckmaschinen und ihren Bau kennen, hier schlossen sie den für ihr Leben und Wirken entscheidenden Freundschaftsbund.

Diese jungen Männer waren Johann Forst, geboren am 19. März 1814 zu Kolbingen auf dem Westerwald, und Johann Klein, geboren am 10. October 1819 zu Johannisberg am Rhein. Beide hatten den Schlosserberuf erlernt, letzterer bei einem Verwandten zu Rüdesheim, ersterer zu Westerburg bei einem Schlossermeister, welcher sich des armen, ziemlich verwilderten, aber intelligenten Knaben, Sohn eines in der Schlacht von Waterloo gefallenen nassauischen Soldaten, angenommen hatte. Als deutsche Wanderburschen waren beide „in die Fremde" gegangen, Forst zuerst in die Schweiz und sodann nach Wien; Klein zunächst nach Bayern, von wo er ebenfalls seine Schritte nach Wien lenkte, und hier hatten sie in der Fabrik von Helbig & Müller als Schlosser für Maschinenarbeit Beschäftigung gefunden. Das frohgemuthe Leben der österreichischen Kaiserstadt that den jungen Leuten wohl; ihre öffentlichen Lehranstalten aber benutzten sie in den nicht den Berufsarbeiten angehörenden Stunden zu theoretischer Fortbildung, bis im Jahre 1846 die politischen Verhältnisse in Oesterreich und Wien sich recht ungemüthlich gestalteten und Klein und Forst zur Rückkehr in die Heimath veranlaßten.

Hier sollte ihr Plan, der Bau von Druckmaschinen, ins Werk gesetzt werden. Beide hatten nun zwar auf ihrer Wanderschaft Schätze, welche Motten und Rost nicht fressen, gesammelt, von „klingenden" aber mögen sie kaum viele heimgebracht haben. Deshalb begann ihre „Fabrik" sehr bescheiden in der Schmiede von Kleins Vater zu Johannisberg, und ihr erstes Werk war nur eine Buchdruck-Handpresse, für welche sie indeß in dem Buchdrucker zu Rüdesheim bald einen Abnehmer fanden; dieser erste Erfolg ermuthigte sie, auch das Wagstück, eine Schnellpresse zu bauen, zu beginnen, obwohl es ihnen hierfür an jeder Hilfsmaschine fehlte und Hammer, Feile und Handbohrer diese ersetzen mußten, auch der Eisenguß nicht im Hause selbst hergestellt werden konnte. Das Wagniß gelang jedoch über Erwarten. Schon zu Anfang des Jahres 1848 stand die erste Maschine fertig da und fand im Februar desselben Jahres einen Käufer in der Schellenberg'schen Hofbuchdruckerei zu Wiesbaden.

1. Die Maschinenfabrik Johannisberg aus der Vogelschau.

Welches Jahr aber hätte für die Entwickelung einer Schnellpressenfabrik günstiger sein können, als 1848? Zwar wirkten die politische Aufregung und die hieraus folgende Unsicherheit in den socialen Verhältnissen lähmend auf die Herausgabe umfangreicher Werke, die fieberhaft erregten Volksmassen verlangten indeß prompte Kunde von den mannichfachen Ereignissen; Buchdruckereien und mit ihnen Zeitschriften, begünstigt durch die junge Preßfreiheit, entstanden allerorten, und ihrer Herausgabe konnte die langsam arbeitende Handpresse nicht entsprechen. Die Schnellpresse wurde mit einem Schlage ein vielbegehrter Mechanismus und deren Fabriken sahen sich mit Bestellungen überhäuft. So geschah es auch in der zwar noch im zartesten Kindesalter stehenden Maschinenfabrik Johannisberg, welcher indeß in Folge ihrer beschränkten Mittel die Hände noch in störender Weise gebunden waren. Diesem Geburtsfehler konnte nur ein kapitalkräftiger Theilhaber abhelfen, der in der Person des Herrn Johann Bohn aus Hallgarten im Rheingau gefunden wurde; 1850 trat er in die Firma, die seitdem Klein, Forst & Bohn lautete.

Die Erweiterung der Fabrik wurde jetzt sofort in Angriff genommen. Man kaufte eine Mühle zu Johannisberg im Grunde, richtete sie für Maschinenbauzwecke ein, schaffte die nothwendigsten Hilfsmaschinen an und benutzte die vorhandene Wasserkraft für

*) Friedrich Koenig und die Erfindung der Schnellpresse. Ein biographisches Denkmal. Von Theodor Goebel. Stuttgart, 1868.

Digitized by Google

4. Kleindreherei. (Untere Seitengalerie links.)

5. Montagegalerie. (Obere Seitengalerie rechts.)

Digitized by Google

deren Betrieb. Aber diese Kraft entsprach bald nicht mehr den an sie gestellten Anforderungen; die Aufstellung einer Dampfmaschine wurde nothwendig, ebenso wie die Anlage einer eigenen Gießerei und sonstige Vergrößerungen der gesammten Fabrik-Anlage.

Veranlassung zu diesen Erweiterungen waren jedoch nicht die sich mehrenden Aufträge allein, auch der Uebergang zu verschiedenen Maschinensystemen und deren Bau hatten sie bedingt. Neben dem bisherigen, namentlich dem Betriebe der kleineren Maschinen dienenden Eisenbahnsystem, bei welchem der die Druckform tragende „Karren" durch doppelte, vermittelst Zahnstangenführung gezogene Räderpaare unter dem Druckcylinder hindurch und zurückgeleitet wird, wandte man für größere das Kreisbewegungssystem an, welches den Stoß des sogen. „todten Punktes" dadurch aufhebt, daß in einem großen horizontalen, nach innen gezahntem Kreisrade ein kleineres, mit dem Karren verkuppeltes Rad rollirt, diesen dadurch in gleichmäßiger hin- und hergehender Bewegung erhaltend. 1854 ging die erste zu Johannisberg erbaute Maschine dieses Systems in eine Druckerei in Holland, und im gleichen Jahre lieferte man auch eine Doppelmaschine, die, mit zwei Druckcylindern versehen, beim Durchgange der Form unter jedem derselben einen Abdruck erzeugt, dafür aber nur eines Antriebsmechanismus bedarf. Unsere Abbildung Nr. 7 stellt eine solche Maschine dar.

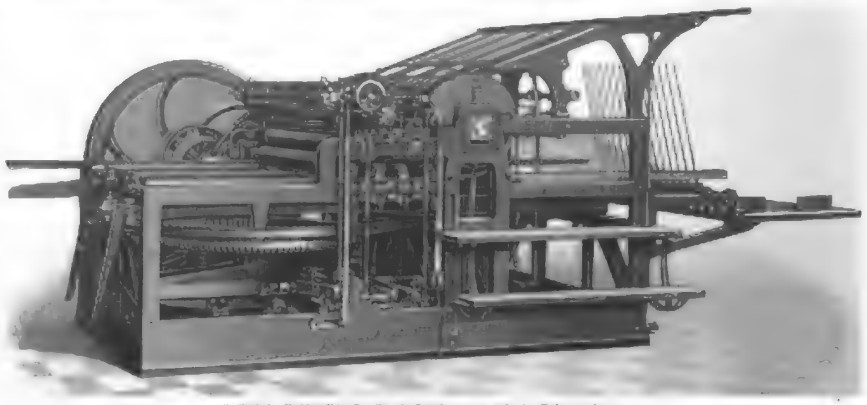

6. Einfache Buchdruckschnellpresse mit Kreisbewegung und vier Auftragwalzen.

So schien die Fabrik einer ruhigen und dabei raschen Entwickelung sich erfreuen zu sollen, als dieselbe von einem schweren Unglück heimgesucht wurde. In der Nacht des 1. Mai 1861 brach aus unermittelt gebliebenen Ursachen Feuer in derselben aus, welches die ganze Anlage bis auf einige unbedeutende Theile und damit auch die Hilfsmaschinen zerstörte, den Schaffensmuth der Herren Klein, Forst & Bohn aber nur zu um so höherer Anspannung anregen konnte. Hatte man bei dem allmählichen Entstehen und Anwachsen der Fabrik die Räumlichkeiten der Gebäude benutzen müssen, wie sie gerade vorhanden waren, hier und da Nothbauten anfügend, so konnte man jetzt einheitlich und systematisch vorgehen und sie den Erfordernissen der Arbeit und ihrer prompten Förderung anpassen; neue und vollkommene Hilfsmaschinen, deren Zahl mehr als verdoppelt wurde, ersetzten die alten, und auch die Arbeiterzahl wuchs rasch; 1856 hatte sie nur 40 betragen, 1876 war sie auf 164 gestiegen; an Hilfsmaschinen aber waren im letzten Jahre 74 vorhanden, während vor dem Brande nur 12 thätig gewesen waren.

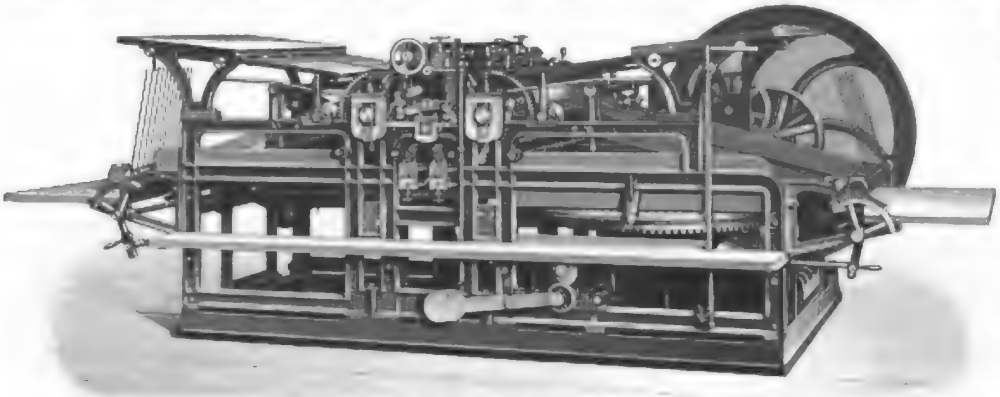

7. Doppelmaschine für Zeitungsdruck.

Als der große französisch-deutsche Krieg 1870 bis 1871 sich zu Gunsten Deutschlands entschieden hatte, waren abermals beträchtliche Neu- und Erweiterungsbauten ausgeführt, die Zahl der Hilfsmaschinen vermehrt und eine zweite Dampfmaschine von 20 Pferdekräften aufgestellt worden, Maßregeln, die sich zunächst als sehr zweckmäßig erwiesen, denn die Masse der Aufträge würde andernfalls gar nicht zu erledigen gewesen sein; diese räumlichen und technischen Erweiterungen der Fabrik machten jedoch die 1873 nach dem sogenannten wirthschaftlichen Aufschwung eintretende allgemeine Geschäftskrise besonders empfindlich für dieselbe. Gleichwohl war es ihr möglich, zwei kurze Perioden abzurechnen, wo eine Arbeitslosenbeschränkung eintreten mußte, ihr ganzes Arbeiterpersonal auch in dieser schwierigen Zeit zu beschäftigen.

Eine Aenderung in der Leitung der Fabrik trat in deren Firma trat im Jahre 1871 ein durch den Austritt der Herren Forst und Bohn; an Stelle des ersteren trat dessen Schwiegersohn, Herr Jos. Kraner, schon seit Jahren als Ingenieur in der Fabrik thätig, ein; die Firma aber wurde jetzt in Klein, Forst & Bohn Nachfolger umgeändert. Herr Forst, der sich fortan nur der Pflege seiner Weinberge zugewandt hatte, an dem Gedeihen der Fabrik aber stets den lebhaftesten Antheil nahm, ist am 14. Februar 1879, nach einem Rundgange durch seine Pflanzungen, einem Schlaganfall erlegen, und in ganz gleicher Weise verschied am 24. November 1896 sein Freund und Mitarbeiter, Herr Johann Klein, nachdem derselbe sich am 1. September 1891, nach fünfundvierzigjähriger Thätigkeit in der Fabrik, ins Privatleben zurückgezogen hatte. Zwei seiner Söhne nahmen sie ist indeß für feinere Arbeiten bestimmt, wie dies nach ihrem Farbwerk mit seinen vier Walzen zum Auftragen der Farbe (d. h. „Druckerschwärze") geschließen werden kann. Beim Zeitungsdruck kommt weniger die Qualität der Leistung, als die Quantität in Frage, doch stehen die Johannisberger Zeitungs-Doppelmaschinen (Fig. 7) auch in Bezug auf erstere auf hoher Stufe. Figur 8 stellt eine hochwichtige Maschine, die Doppelmaschine für Illustrationsdruck, dar, die als ein specifisch Johannisberger Werk zu bezeichnen ist. Während die Doppelmaschinen gewöhnlichen Systems zwei Druckcylinder, wie schon erwähnt, besitzen, welche nur beim Vorwärtsgange der Form drucken, ist diese nur mit einem einzigen, aber mit wiegender oder schwingender Bewegung versehenen und dadurch beim Vorwärts- und Rückwärtsgange druckenden Cylinder ausgerüstet, wodurch nicht nur eine doppelte Ausnutzung der Maschine, sondern auch die höchste Präzision im Druck erreicht wird. Maschinen dieser Art existirten zwar schon seit längerer Zeit in Frankreich und England als machines à réaction, doch entsprach weder ihr System, noch ihre Ausführung, und namentlich nicht ihr Farbwerk, den deutschen Anforderungen, für welche sie zu construiren und zu erbauen erst dem Alterschef der Firma, Herrn Joseph Kraner, gelungen ist. Erwähnt möge hier werden, daß Johannisberger Maschinen dieser Gattung zum Druck der „Illustrirten Zeitung" dienen, — wohl das beste Zeugniß für ihre Leistungsfähigkeit.

Figur 9, die Cylinder-Treimaschine „Liliput", ist ebenfalls eine eigene Schöpfung der Maschinenfabrik Johannisberg. Unsere Abbildung, welche sie der Deutlichkeit halber ebenso groß darstellt, als die anderen Maschinen, steht nicht im Einklang mit der Wirklichkeit, denn sie ist thatsächlich nur etwa halb so groß; doch ist die „Liliput" eine für den Accidenzdruck sehr zweckmäßige und besonders ihres Fußbetriebs halber in kleineren Druckereien sehr beliebte Maschinengattung, wie dies aus der Thatsache, daß deren schon weit über siebenhundert gebaut worden sind, hervorgeht. — Die Maschine in Figur 11 dient nicht typographischen Druckzwecken; sie ist für den jetzt zu so hoher Vollendung gelangten Lichtdruck bestimmt, und besitzt große Aehnlichkeit mit Figur 10, der Steindruckschnellpresse, die sich in ihrer Construction nicht unwesentlich von der Buchdruckpresse dadurch unterscheidet, daß sie, des großen Gewichtes der Steine und des erforderlichen außerordentlich starken Druckes halber bedeutend kräftiger gebaut sowie auch mit einem Apparat zum Anfeuchten der Steine vor dem Druck versehen sein muß.

Die hier zu diesen Maschinen-Abbildungen gegebene kurze Erläuterung umfaßt indeß keineswegs alle in der Maschinenfabrik Johannisberg gebauten Schnellpressen-Systeme; so werden daselbst u. a. auch treffliche Zweifarbenmaschinen hergestellt, welche den Papierbogen bei einmaligem Durchgange durch den Mechanismus in zwei Farben bedrucken, wodurch das genaueste Ineinanderpassen derselben erzielt wird, — außerdem aber hat die Fabrik sich namhafte Verbesserungen und Vervollkommnungen im Druckmaschinenwesen außer den bereits erwähnten, erworben, von denen mehrere, soweit sie nicht durch Patente geschützt waren, sehr bald auch von anderen deutschen und außerdeutschen Maschinenfabriken angenommen worden sind. Ihrer rein technischen Natur halber kann indeß hier nicht näher darauf eingegangen werden.

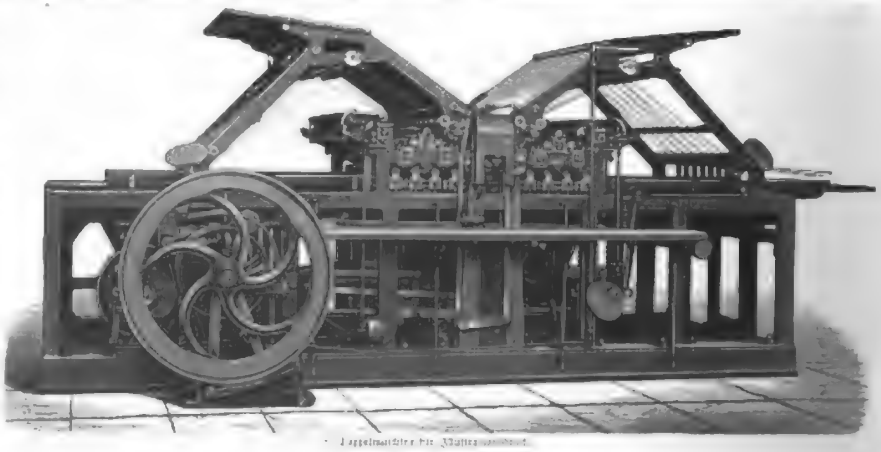

8. Doppelmaschine für Illustrationsdruck.

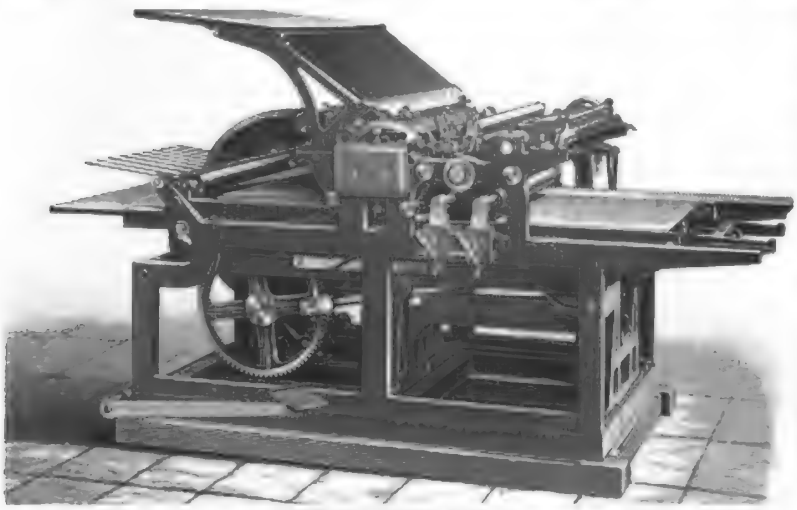

9. Schnellpressen-Druckmaschine „Victoria" Nr. 4.

Der nach dem Brande von 1861 zu Johannisberg im Grunde errichtete Fabrikneubau erwies sich indeß trotz der Erweiterungen nach dem französisch-deutschen Kriege, bei dem Wiederaufleben des Geschäftsganges nach der Krisis von 1873/74 sehr bald als unzureichend; Zubauten waren jedoch in Folge der äußerst beschränkten Terrainverhältnisse nicht mehr möglich, und es blieb deshalb, sollte nicht Stillstand in der Entwickelung der Fabrik eintreten, kein anderer Ausweg, als zu einem vollständigen Neubau auf günstigerem Terrain zu schreiten. Solches wurde in nächster Nähe von Geisenheim, an der Straße nach Winkel, gefunden, und im Anfange des Jahres 1889 im Umfange von 3,6 Hektaren erworben. Im selben Jahre begannen bereits die Vorarbeiten für den Fabrikbau, und im Sommer 1892 war das große Werk soweit gediehen, daß am 28. August der erste Guß in der Gießerei gemacht werden konnte. Die Fabrik besteht jetzt aus einem 90 Mtr. langen und 35 Mtr. breiten Hauptbau mit Wasserthurm und angebautem Kesselhaus, einem 70 Mtr. langen Lagerhaus mit Portierwohnung, einem dreistöckigen Magazingebäude von 50 Mtr. Länge und dem ebenso langen Gießereibau, zu welchen vier großen Bauten noch ein Holztrockenhaus, sowie ein langer eiserner Schuppen an dem die Fabrik mit dem Bahnhofe von Geisenheim direct verbindenden eigenen Schienenstrange kommen. Ein hinter der Fabrik an der Landstraße nach Winkel belegenes Gasthaus — es schließt unsere Fabrikansicht auf der äußersten Rechten ab — ist zur Bequemlichkeit der zahlreichen, die Fabrik besuchenden Kunden derselben errichtet worden.

Die vorstehend gegebenen Innenansichten sind sämmtlich dem großen Hauptbau entnommen. Dieser enthält in seinem vorderen Theile die Comptoirräume und Zeichensäle; über denselben, auf der Obergalerie der großen Halle, befindet sich eine vollständig eingerichtete Werkstatt zur Unterweisung der Lehrlinge, welche hier unter der Leitung eines bewährten Meisters in allen Branchen des Fabrikbetriebes, mit Ausnahme der Gießerei, unterrichtet werden; für die Lehrlinge der letzteren kann natürlich der Unterricht nur in den Gießereiräumen selbst erfolgen. Die Mittelhalle des Hauptbaues (Figur 2) dient zur Montirung der großen Maschinen, und ganz gewaltige Eisenmassen müssen hier oft gehoben und transportirt werden, doch geschieht dies mit spielender Leichtigkeit durch mächtige, die Halle in Galeriehöhe überbrückende, electrisch betriebene Laufkräne; zu ebener Erde aber sind alle durch die Arbeit bedingten Vorkehrungen getroffen und die lange Reihe der Werkstätten mit ihren Werkzeugschränken an den die Galerien tragenden Eisenpfeilern zeugen hiervon.

Die zweite der Innenansichten stellt die untere Seitengalerie rechts, als Traiterei bezeichnet, dar. Hier befinden sich die Maschinen zum Schneiden von Zahnrädern und Zahnstangen u. s. w., die Bohr- und Shaping-Maschinen, die Räder- und Cylinder-Drehbänke, die Hobelmaschinen u. s. w., sämmtlich stärksten Kalibers, zur Bewältigung der schwersten und umfangreichen Arbeiten. — Die dritte Ansicht führt uns die linke untere Seitengalerie, die Kleindreherei, in ihrem vorderen Theile vor; sie dient den gleichen Zwecken, wie die Galerie rechts, nur kommen hier die minder gewichtigen Stücke zur Bearbeitung; in ihrem hinteren, im Bilde nicht sichtbaren Theile, arbeiten die kleineren Hobelmaschinen und die Fräsertische dient zur Montage der Druckmaschinen derjenigen Umfangs. Die letzte Ansicht (Figur 5) zeigt die linksseitige obere Galerie, wo ebenfalls kleinere und namentlich ältere, in Reparatur befindliche Maschinen wieder montirt werden. Auf der nicht dargestellten oberen rechtsseitigen Galerie befindet sich die Schlosserei und Maschinenmodelldreherei, die aber zum größten Theile für das Magazin arbeiten, in welchem hunderte von Sorten verschiedenster Schrauben, Muttern, Nagel, Bolzen 2c. und kleinere Maschinentheile vorräthig gehalten werden. Auf dieser Galerie befindet sich noch eine, für den ganzen Betrieb wichtige, sehr sinnreiche Vorrichtung: eine mechanisch betriebene Schmiereinrichtung, vermittels welcher allen arbeitenden Maschinen die nöthige Fettmenge in der erforderlichen Quantität zugeführt wird; eine sehr zweckmäßige, viel Arbeit und Material sparende Anlage.

Die Galerien sind durch zwei Aufzüge mit den Parterreräumen verbunden, hier aber führen Schienengeleise nach allen Richtungen, wo dies zur Erleichterung des Betriebes erforderlich sein kann. Dieser letztere Umstand ist auch bei der ganzen Anlage der Fabrik sorgfältig ins Auge gefaßt worden, um jeden Zeit- und Kraftverlust zu vermeiden und ein thunlichstes Handinhandarbeiten zu erzielen, was bei der Schwere und der großen Zahl der zu transportirenden Gegenstände von ungemeiner Wichtigkeit ist. So befindet sich, um nur eins zu erwähnen, der mit Hebevorrichtungen versehene Vorraum unmittelbar am Ende der Haupthalle mit der Rollenschienenbahn zur Seite, und die Rollenbahnwagen fahren unter einem überdachten Schuppen dicht an die Laderampe heran, so daß keinerlei weiterer Transport erforderlich ist.

Das Dampfmaschinenhaus, ebenfalls am Ende des Hauptbaues gelegen, enthält eine Maschine mit Rundschieber-Steuerung System von 150 Pferdekräften; sie treibt theils die Arbeitsmaschinen direct, theils speist sie die im gleichen Saale befindlichen drei Dynamos von zusammen 4100 Ampère, welche 32 Bogenlampen und über 400 Glühlichter mit Leuchtkraft zu versehen sowie Triebkraft für die Laufkräne, Aufzüge 2c. zu liefern und eine Accumulatorenbatterie zu laden haben. Letztere hat die Bestimmung, Licht für die Comptoir- und Zeichensäle zu liefern, falls in diesen nach den Arbeitsstunden der Fabrik und während des Stillstandes der Dampfmaschine noch gearbeitet werden muß; auch kann ihre Beleuchtungskraft auf einzelne Arbeitsstände nach Bedarf übergeleitet werden.

Von der rechtsseitigen oberen Galerie des Hauptbaues führt eine Brücke in das zweite der Hauptgebäude, welches in seinen Parterreräumen die Schmiede mit sieben Feuerstellen nebst einem Luftverdichter mit 75 Kilo Pfergewicht und einer Leistungsfähigkeit von 200 Schlägen in der Minute enthält. In der Etage über der Schmiede befindet sich die geräumige Schreinerei und Leimerei; der übrige Theil des sehr umfangreichen Gebäudes, hinter Schmiede und Schreinerei, aber dient Magazinszwecken und zwei weitere Säle enthalten neben den tausenderlei wohlgeordneten und sorgfältig verbuchten Maschinentheilen, Stab- und Façoneisen sowie feineren Drahtgeweben, eiserne Schienenstege, Schweißeisen, Formenrahmen 2c. in unendlicher Mannichfaltigkeit. Die Etagen über dem Magazin nehmen die Modellkammern und Säle ein, welch letzteren am häufigsten vorkommenden Modellen die unteren, den seltener gebrauchten älteren die oberen Räume zugewiesen sind.

Das dritte der Hauptgebäude enthält die Gießerei mit zwei Kupolöfen, Trockenkammern und Abtheilungen für Stahl-, Eisen-, Mehing- und Kothguß; neben derselben erhebt sich zwei geräumige Hallen, die sogenannte Groß- und Kleingußerei, in denen die Gußstücke von dem anhaftenden Formensand gereinigt werden, um dann entweder sofort in die Werkstätten, oder in ein Magazin bis zu ihrem Bedarf zu wandern.

Das vierte große Gebäude endlich, der 70 Mtr. lange Bau mit der Portierwohnung gegenüber dem Eingangsthor, enthält hinter dieser Wohnung Wasch- und Badezimmer mit laufendem warmen und kalten Wasser und Brausebädern für die Arbeiter; sodann einen geräumigen Speisesaal für dieselben, mit Vorrichtungen zum Erwärmen von mitgebrachten Speisen, Kaffee 2c. mittels Dampf, und schließlich einen großen Lagerraum für ältere in Umtausch oder zur Reparatur übernommene Maschinen; auch ist eine Handdruck-Feuerspritze hier aufgestellt zum Schutze bei etwa ausbrechendem Schadenfeuer, das in dem ganzen fast nur aus Eisen und Beton aufgeführten und mit zahlreichen Hydranten versehenen Fabrikbau aber wenig Nahrung finden dürfte.

Gleichartig wie die Anlage und Mittel dieser Stätte deutscher Druckmaschinen-Industrie sind auch ihre Leistungen. Zum Anbeginn an das fünfzigjährige Bestehen der Fabrik wurde im Vorjahre seitens ihrer Inhaber eine Festschrift herausgegeben, und beim Druck des letzten Bogens derselben, am 30. Juli 1897, betrug die Zahl der ausgegangenen großen Maschinen 3664, und die der „Victoria" 731. Die ersten 3000 großen Maschinen waren am 31. Oktober 1893 vollendet, und die Zahl der „Victoria" betrug an diesem Tage 589; folgende Länder empfingen dieselben: Deutschland 1862 Serie. 363; Schweiz 290, 29; Holland 179, 39; Oesterreich-Ungarn 169, 22; Rußland 151, 36; Spanien und Portugal 98, 49; Dänemark 51, 13; Schweden und Norwegen 47, 11; Ostindien 47, 4; Italien 36, 10; Nordamerika 33, —; Südamerika 16, 6; Rumänien 10, 2; Türkei 6, —; Japan 4, 1; Frankreich und Belgien —, 4; Palästina 1, —.

Die Maschinenfabrik Johannisberg, die hiernach mit vollem Recht als eine Weltfirma bezeichnet werden darf, beschäftigt gegenwärtig über 100 Arbeiter, für die durch Wohlfahrtseinrichtungen verschiedener Art gesorgt ist. Sie besitzt eine Kranken- und eine Hilfskasse, von denen die letztere Zuschüsse zu der Unterstützung leistend der ersteren zahlt, — sowie einen Kranken- und einen Invalidenfonds; der erstere tritt in Thätigkeit, wenn die Kranken- und die Hilfskasse ihren Statuten gemäß keine Unterstützung mehr gewähren dürfen. Beide Fonds verdanken ihre Entstehung Stiftungen seitens der Chefs des Hauses bei festlichen Gelegenheiten; so wurde der Pensionsfonds bei der Feier der Vollendung der einhundertsten Maschine am 30. Januar 1875 durch eine Schenkung von 5000 Mark begründet; er besitzt heute ein Kapital von über 43 000 Mark, wie denn die Inhaber der Firma es stets als eines ihrer heiligsten Vorrechte betrachtet haben, für das Wohl ihrer Arbeiter zu sorgen.

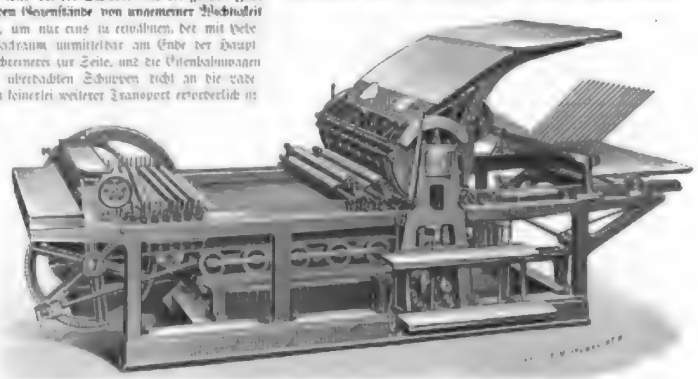

10. Stellschnell-Schnellpresse.

Das Verhältniß zwischen Arbeitgeber und Arbeitnehmer ist denn auch hier noch ein sehr glückliches; die Feste, welche bei der Feier der vollendeten einhundertsten, der zweihundertsten und der dreihundertsten Maschine gefeiert wurden, gestalteten sich zu wahren Familienfesten; von seltener Großartigkeit war namentlich das Fest der dreihundertsten, welches zugleich der neuen Fabrik die Weihe gab, sowie das am 30. August 1896 gefeierte dreifache Jubiläum: das des halbhundertjährigen Bestehens der Fabrik, das des fünfundzwanzigjährigen der gegenwärtigen Firma, und das der Firmenangehörigkeit des Herrn Joseph Kramer sen. für das gleiche Vierteljahrhundert. Es wurde an Bord des prächtigen, besonders dafür geschmückten und festlich geschmückten holländischen Salondampfers Wilhelm I auf einer sich bis Koblenz erstreckenden Rheinfahrt gefeiert und war vom herrlichsten Wetter begünstigt. Der damals noch lebende Mitbegründer der Fabrik, Herr Johann Klein sen., wohnte nebst seiner Gemahlin dem Feste noch in voller Lebensfreudigkeit bei.

„Möge die Maschinenfabrik, welche den gleichen Namen trägt wie eins der edelsten Erzeugnisse des gesegneten Rheingaues, gleich diesem stets wachsen, blühen und gedeihen auch in allen unfreundlichen Tagen." Mit diesen Worten schließt die vorerwähnte Festschrift, und jeder deutsche Mann wird diese Wünsche im Hinblick auf eine so hervorragende Stätte deutschen Fleißes gern zu den seinigen machen.

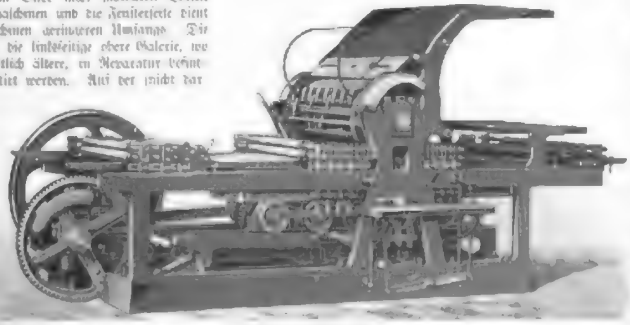

11. Stellschnell-Schnellpresse.

Digitized by Google

Versand-Geschäft MEY & EDLICH, Leipzig-Plagwitz

Königl. Sächsische und Königl. Rumänische Hoflieferanten.

Alle Aufträge von 20 Mark an werden portofrei ausgeführt.

Nichtgefallende Waaren werden bereitwilligst zurückgenommen oder umgetauscht.

Flanell-Anzüge.

Einreihige Jaquetform.
Für Büder, Sommerfrischen, Sport etc.

Nr. 4640. Guter, gedreifter Flanell, ohne Futter, oräne mit graublauen oder modebraunen Streifen. Sehr preiswerth. Preis des vollständigen Anzuges . . . . . M. 19. —
Nr. 4641. Feinster, weicher Flanell, ohne Futter. Sehr elegant und preiswerth. Oräne mit blau oder graubraun. Preis des vollständigen Anzuges . . . . . M. 26.75.
Nr. 4642. Bester dunkelmarinblauer Flanell, fein weiß gestreift. Jaquet in den Aermeln gefüttert. Eleganter Hochsommer-Anzug für jeden Gebrauch. Preis des vollständigen Anzuges . . . . . M. 35.—

Radfahrer-Strümpfe.

Vorräthig in Fussgrössen: 26, 28 und 30 Cm.

Nr. 9136. Starkfädige, baumwollene Strümpfe, Schwarz mit graugemusterten oder dunkelmarine mit rothgemusterten Rand. Das Paar . . . . . M. 2.—
Nr. 9139. Starkfädige baumwollene Strümpfe, modebraun mit schwarz carrirt . . . . . Das Paar M. 2.25.
Nr. 9136. Dieselben Strümpfe ohne Fäden, als Gamaschen verwendbar . . . . . Das Paar M. 1.90.
Nr. 9135. Starkfädige weisse Strümpfe, schmal gerippt. Schwarz, marine oder grau . . . . . Das Paar M. 2.75.

Ausführliches Preisverzeichniss versenden wir unberechnet und portofrei.

Nr. 4640.

Nr. 4640 bis 4642.

Nr. 4645 bis 4647.

Radfahrer-Anzüge,

bestehend aus einreihigem Jaquet bräunlich Joppe und Kniehose mit zweifachem Gesäss, ohne Weste. Solider, zweckentsprechende Verarbeitung.

Nr. 4645. Guter melirter Satin, wasserdicht präparirt. Jaquet mit Zanellafutter. Ausserord. preiew. Grau oder modebraun . . . . . M. 16.—
Nr. 4646. Guter, kammgarnirter Cheviot, wasserdicht präparirt. Jaquet mit Zanella gefüttert. Sehr haltbar. Modebraun oder graubraun . . . . . M. 22.—
Nr. 4647. Feinster, wasserdicht präparirter Diagonal-Cheviot. Jaquet mit Serge gefüttert. Sehr elegant und preiswerth. Modebraun oder grünlich melirt . . . . . M. 31.50.
Nr. 4649. Bester wasserdicht präparirter Loden. Jaquet mit Serge gefüttert. Sehr eleganter Sport-Anzug. Grünlich oder mittelmodebraun . . . . . M. 38.75.

Touristen-Anzüge,

bestehend aus einreihiger Joppe mit Gummizug und Hose; ohne Weste. Ausserst beliebte Kleidung sowohl fürs Haus, als auch für Sommertouren. (6094)

Nr. 4643. Guter, kammgarnirter Sommerstoff. Sehr haltbar. Joppe mit Aermelfutter. Ausserst beliebt u. preiswerth. Grau oder braun . . . . . M. 17. —
Nr. 4644. Guter melirter Loden, wasserdicht präparirt. Joppe mit Aermelfutter. Sehr preiswerth u. praktisch. Grünlich oder mode . . . . . M. 18.75.

Stoffproben versenden wir unberechnet und portofrei.

Bergmann's Zahnseifen

ärztlich geprüft, bewährt, unübertroffen und weltbekannt als die angenehmste und billigste aller

Zahn- u. Mund-Reinigungsmittel

Kauflich in Apotheken u. Parfümerien

Nr. 1 à 50 ₰ Milchglanzseife à 50 ₰
„ 4 „ Sinchelseife à 50 ₰
„ 5 „ Steinguldseife à 1 ℳ
} Ersatzstücke Nr. 2 à 40 ₰ „ „ 3 à 60 ₰

Verlachungen wird gewarnt.

WALDHEIMER Parfümerie- u. Toilette-Seifen-Fabrik A. H. A. Bergmann.

(5041)

Billige Reisen nach Italien,

Riviera, Berner Oberland, Genferse, Lugano, Sierrwaldstätterse, Mgi, Bayrische Königsschlösser, Salzkammergut, Wien, Orient N. mit vollständiger Reise-Begleitung, veranstaltet das Reisebureau Otto Erb in Pürich-Enge (Schweiz). Illustrirter Generalprospect mit vielen Reiserouten gratis und franko! (717)

ROWLANDS' MACASSAR OIL

ERHÄLT UND VERSCHÖNERT DIE KOPFHAARE,

bewirkt der Glatze vor, vernichtet die Schuppen u. bildet den beste aller Brillantine. Es schützt gegen Haarverlust u. Grauwerden u. ist das beste aller Kopfhaar-Toilettemittel für Damen u. Kinder. Ebenfalls in Goldfarbe erhältlich.

ROWLANDS' ODONTO

MACHT die ZÄHNE BLENDEND WEISS und SCHÜTZT DEM HOHLWERDEN DERSELBEN VOR.

Es stärkt das Zahnfleisch u. erfrischt den Athem.

Man verlange in allen Apotheken u. Parfümeriegeschäften ROWLANDS' (5242) Artikel, 20, Hatton Garden, London E. nehme sich vor Nachahmungen in Acht.

„Captol"

ein neues medizinisch kosmetisches Haar-Wasser

Besonders bewährt gegen Schuppenbildung, das dadurch verursachte Jucken der Kopfhaut und das Ausfallen der Haare • • • • • •

Hergestellt nach Angaben des • • • • •
Herrn Dr. med. J. Eichhoff,
Specialarzt für Hautkrankheiten in Elberfeld.

Alleiniger Fabrikant: Ferd. Mülhens No. 4711 Köln
Hoflieferant S. M. des Kaisers von Russland.

NB. Die Bestandtheile des Captol-Haarwassers sind: Captol 1,0, Resorcin 1,0, Weinsäure 1,0, Salicylsäure 0,7, Ricinusöl 0,5, Alcoholische Blüthenlösung (70°) 100,0.

(4281)

Weltberühmtes Zahnwasser
Dank seiner aromatischen und antiseptischen Eigenschaften
Ueberall erhältlich (236)

Erfrischende, abführende Fruchtpastille

TAMAR INDIEN GRILLON

Gegen VERSTOPFUNG

Hämorrhoiden, Congestion, Leberleiden, Magenbeschwerden,
PARIS, 33, Rue des Archives. — In allen Apotheken.

Recept: 125gr Tamarinden (ohne, mit 0,50 gr. pulv. Semenolblüthen und 1 gr Vanillezucker gemischt, zur Pastille geformt und mit Chocolade überzogen und überzuckert.

Keine Sommersprossen

mehr nach Gebrauch v. Kaiserli's Sommersprossencream. Büchse 9,00. Versand Adler-Apotheke, Dresden u. Leipzig. (5751)

Erwerbskatalog

für Lehrm. gratis u. fr.

Wilh. Schiller & Co., Quedlinburg.

Technische Auskünfte

über Bezugsquellen, vortheilhafte Verbindungen, Fabrikationsverfahren und Einrichtungen jeder Art durch Bureau des „Praktischen Maschinen-Constructeur", Abtheilung für technische Auskünfte, Leipzig-Gohlis. (89) Prospecte gratis und franco.

Haasenstein & Vogler A. G.

Aelteste Annoncenexpedition,

domicilirt an allen Orten Deutschlands, auch in Oesterreich, Schweiz, Italien etc., liefert detaillirte Kostenanschläge unter Zusicherung sachgemässer Ausführung, sowie neueste gratis Kataloge. — Abfassung und sorgfältigstes Arrangement. Effectvolle, originelle Clichés und Auskunft bezügl. der vortheilhaftesten Blätter. (97)

Die heutige Nummer der „Illustrirten Zeitung" enthält als Fortsetzung: Titel und Vorwort, sowie die Tafeln 1 bis 4 des Kunstwerkes:

Dresden eine Fremdenstadt

und Umgebung mit ihren Schönheiten in Kunst und in Natur

herausgegeben von

Rudolf Sendig, Dresden-Schandau

Vorsitzender des Pressausschusses des Vereins zur Förderung Dresdens und des Fremdenverkehrs.

Dem Wunsch des Herausgebers entsprechend, dem vornehmen Publikum aller fünf Welttheile zu zeigen, welche Fülle von Juwelen der Kunst und Naturschönheiten sich im Bannkreis von Dresden vereinigt findet, wird das Werk allen Abonnenten der „Illustrirten Zeitung" kostenlos übermittelt werden. Der nächsten Nummer der „Illustrirten Zeitung" wird der **Schluss** beigegeben werden. Zur Aufbewahrung dieser Kunstblätter ist eine elegant ausgestattete

Sammelmappe

zu haben, welche durch die die „Illustrirte Zeitung" liefernden Buchhandlungen zum Preise von 2 Mark 50 Pf. zu beziehen ist.

Expedition der Illustrirten Zeitung (J. J. Weber) **in Leipzig.**

Druck und Verlag von J. J. Weber in Leipzig, Hochstrasse 1—7.

Digitized by Google

Illustrirte Zeitung

Nr. 2860. 110. Bd. Erscheint regelmäßig jeden Donnerstag. Einzelpreis pro Nummer 1 Mark. Leipzig und Berlin Preis vierteljährlich 3 Mk. — 8 Gr. 70 Pf. & M. Für Deutschland portofrei 3 Mk. 75 — 11 Gr. 60 Pf. & M. Für Ausland 11 Mark. 21. April 1898.

Bad Homburg v. d. Höhe

im Taunus, 25 Minuten von Frankfurt a. M. Altberühmtes Heilbad. 5 Mineralquellen. Wirksamste Trink- und Badekur bei Magen-, Darm- und Rachenkatarrhen, Hämorrhoidal-, Frauen- und Leberleiden, Gicht, Zuckerkrankheit, Skrophulose und Herzleiden. — **Zwei Eisenquellen** gegen Blutarmuth, allgemeine Schwäche und Folgen der Influenza. **Luftkurort ersten Ranges.** Gut eingerichtete Badehäuser mit **natürlichen, kohlensäurereichen, eisenhaltigen Kochsalzbädern**, Sool-, Fichtennadel- und Moorbädern. Douchen, Piscinen, Inhalatorium. Wasserheil- und Massage-Anstalten. — Grosser Park. Ausgedehnte Waldungen unmittelbar bei der Stadt. Prächtiges Kurhaus. Grosse Plätze für Tennis (26 Courts), Golf Cricket, Croquet. Internationale Tennis- und Golf-Turniere. Radfahrbahn (Rennen). Vorzügliche Kurkapelle. Opern, Lustspiele, Ballets, Feuerwerke, Leuchtfontaine, Blumenkorso, Bälle. Frankfurter Pferderennen. Hoch- und Niederwild-Jagd.

Wohnungen mit jeglichem Comfort in allen Preislagen. Mai, Juni, September billigste Preise.

Sommer-Saison 15. April bis 15. October. Winterkur. Für dauernden Aufenthalt sehr geeignet; niedrige Communal-Steuern; gute Schulen, Kaiserin-Friedrich-Gymnasium; gute sanitäre Einrichtungen; Schwemm-Canalisation. Mineralwasserversand während des ganzen Jahres. — Prospecte und illustrirte Brochüren durch die **Kurverwaltung.**

Hotels und Pensionen in alphabetischer Reihenfolge.

Hotel Adler, H. Ruppel.
Albion Haus, Familienhotel J. Fuchs.
Hotel Bellevue, W. Fischer.
Blum's Hotel, Ph. Blum.
Hotel Braunschweig, J. Braunschweig.
Hotel Bristol, H. Meuser.
Hotel Central, Gebr. Weckel.
Englischer Hof, R. Weber.
Freyberg's Privat-Hotel, H. Freyberg.
Grand Hotel Vier Jahreszeiten, J. C. Schweimler.
Kurhaus-Restaurant, J. Tappert.
Quisisana Privat-Hotel, Ed. A. Zachmann.
Riechelmann's Savoy-Hotel, C. Riechelmann.
Ritter's Park-Hotel, Conrad Ritter.
Royal Victoria-Hotel, J. Bachl.
Hotel de Russie, F. A. Laydig.
Scheller's Hotel Métropole, L. Scheller.
Strassburger Hof, P. Schmidt.
Hotel Windsor, M. Müller.
Hotel Scheller, Dornholzhausen.

Bäder-, Hotel- und Reise-Anzeigen

finden durch die seit 1843 allwöchentlich in Leipzig erscheinende „Illustrirte Zeitung" die weiteste und zweckmäßigste Verbreitung. Die Insertionsgebühren betragen für die einspaltige Zeile oder deren Raum 1 Mark. Die für die „Illustrirte Zeitung" bestimmten Inserate gelangen, wenn deren Einsendung bis Donnerstag 12 Uhr erfolgt, meist schon in der acht Tage darnach erscheinenden Nummer zur Aufnahme. Kostenanschlag und Probenummern auf Wunsch. **Expedition der Illustrirten Zeitung (J. J. Weber) in Leipzig.**

Bad St. Moritz.
Berühmter hochalp. Kurort, 1800 m ü. M. — Vortrefflich. Eisenstahlquellen, Mineralbäder, Hydrotherapie. Gegen Anaemie, Neurasthenie, Schwächezustände etc. etc.
Nachkurstation für Tarasp, Karlsbad etc.
Hotels: Kurhaus; Neues Stahlbad; Victoria; du Lac; Engadiner Hof; Bellevue; Central (Arget Bass).
— Elektrische Beleuchtung. —
Diese Hotels sind im Winter sämmtlich geschlossen.
Saison: 15. Juni bis 15. September.

Engadin
Schweiz

Bad Tarasp-Schuls
Leichthaltige Glaubersalzquellen — Karlsbad, Kissingen, Marienbad und Vichy an festen Bestandtheilen und Kohlensäure weit überlegen. — Eisenkur-, Ziegenmolke.
Alpines Klima, 1200 m über Meer. Uebergangsstation für St. Moritz.
Hotels: Kurhaus Tarasp mit Dependancen. — In Vulpera: Grand Hotel Waldhaus m. Dependancen; Bellevue mit Depend. — In Schuls: Belvédère; du Parc; Post; Könz; Quellenhof.
Saison: 1. Juni bis 15. September.

PALAST-HOTEL
BERLIN W.
Leipziger und Potsdamer Platz.
Vornehmstes Hotel der Residenz mit jedem Komfort der Neuzeit.
Die Direktion: H. Schlenk. v. Ostheim. (360)

Kurort Villa Donnersberg (Pfalz).
Bestrenommirte ärztlich bestens empfohlene Kaltwasserheilanstalt. Prospekte durch Besitzer Julius Hoffberg, Bad Dürkheim.

Savoy Hotel Albertshof
vollendetstes Hotel Etablissement
in Dresden, Sedanstr. 7-9
jeglichen Comfort, jede Neuerung vorhanden.
(369)

Grand-Hotel Hospiz.
Dresden-A. Zinzendorfstr. 17.

Zimmer mit 1 Bett von Mk. 2.— aufwärts einschließlich Heizung und Beleuchtung. Keine Trinkgelder. Pensions-Aufzug. Bäder in jedem Stockwerk. Im Winter Pension.
(449) Paul Neumann, Hoteldirector.

Sanatorium Drachenkopf
Luftkurort. Eberswalde bei Berlin. Gesunder Klima.
Physikalisch-diätetische Heilfaktoren. Suggestions-Therapie. (427)
Idyllisch geschützte ruhige staubfreie Lage auf der Höhe des Drachenkopfes, vom Walde umgeben. Komfortabel eingerichtet. Grosser Kurpark mit Luftbädern, Sonnenbädern und Lichtluftbädern etc. Dirig. Arzt: Dr. med. v. Quillfeld. Prospekte frei. Besitzer G. Remele.

Glau's Muster-Naturheilanstalt
Johannisbad Eisenach 6. Thüringen.
Höchstes deutsches Aufforderung, entsprechend Erfolge; ohne Messer, ohne Transmissionsriemen. Unter Direktion Aerzte u. berätig. i. d. Anstalt. Prospekte und Kurberichte gratis durch die Direktion. Jede Gefahr.

Bad Elgersburg
Dr. med. O. Preiss' Wasserheil- und Curanstalt
Alle Arten Physical. Heilfaktoren. Naturheilmethoden.
Ehrlich Gelegen. Gute Verbindung. Centralheizung d. Bäder. Passagierstation. Lange Gesellschaft mit Lesezimmer. Radfahrer-Platz.

Füssen und Hohenschwangau
(ca. 800 Meter über dem Meere). (432)
beide Orte in gebirgiger Lage, herrliche Gebirgs- (Alpenrosenbesteigungen, genussige Zeitberge, malerische Seen. In unmittelbarer Nähe beider Orte schöne Waldspaziergänge mit großen Wäldern und weinausgebehnten, wohlgepflegten, aussichtsreichen Wegen, große Mannigfaltigkeit in Spaziergängen von leichtesten Spaziergänge bis zur ernsten Bergtour. Gute Gasthöfe an beiden Orten. Gebrauchsanweisungen in Füssen und Umgebung, deren Zahl durch rege Bautätigkeit unausgesetzt vermehrt wird, vermittelt die Hofbuchhandlung in Füssen.
Der Verschönerungsverein.

Dr. Brehmer's
Heilanstalt für Lungenkranke, Görbersdorf in Schlesien.
Aerztlicher Direktor Prof. Dr. Rud. Kobert.
Prospekte durch die Verwaltung. (326)

Stottern heilt Prof. Rud. Dennhardt, Eisenach, Th. Einzige Anstalt, die mehrf. staatlich ausgezeich., zuletzt d. S. M. Kaiser Wilhelm II. Prospekte gratis. Honorar nach Heilung. (649)

Dr. Kothe's (412)
Sanatorium Friedrichroda
San.-R. Dr. Kothe. Das ganze Jahr. Dr. med. Lippert, Ass. a. dirig. Arzt. geöff. u. bewirth. Ass.-Arzt.

Klimat. Kurort Görz,
Hôtel de la Poste. (418)

Bad Kreuznach.
Dr. Hermes's Sanatorium, Privatheilanstalt für Hautkrankheiten. Auch im Winter geöffnet. Prospekte durch den dirig. Arzt Dr. L. Vollmer, Moderne Kuren, unterstützt durch die weltberühmte Kreuznacher Mutterlauge. (311)

Lentesdorf a. Rh. Hotel Löwenburg. Pension. (678)

Stottern (2)
heilen dauernd Dir. O. Denhardt's Anstalten Dresden-Loschwitz und Burgstädt i. Sachs. Herrliche Lage. Hoher Saison. Prospekte gratis. Aerztlich staatl. genehmigt durch S. M. Kaiser Wilhelm I. ausgezeichn. Apparate. Deutschl.

Bad Nauheim.
Pension Victoria.
In bester, ruhigster Lage, gegenüber d. Park und der Kühe-Kurhäuser. Fremdenpension I. Ranges, vorzügliche Küche, wird mit grosser Sorgfalt u. Aufmerksamkeit geleitet durch die (642)
Besitzerin Fräulein Marie von Ditfurth.

Ostende (Belgien).
Winter-Saison.
Club Privé du Kursaal,
mit denselben Einrichtungen wie in Monte Carlo,
das ganze Jahr hindurch geöffnet.
Man schreibe an den Herrn Secrétaire wegen der Aufnahmeformalitäten. (230)

Dr. Hufschmidt's
Sanatorium Naturheilanstalt (574)
Ottenstein-Schwarzenberg, St. Prag (2).

Bad Kur- u. Wasserheilanstalt Dr. Zimmermann.
Prospecte gratis u. franco. **Thalkirchen** bei München.
Isarsufobäder, geoßad. waldreichste Lage. Hermoidin, Terrainkuranstalten, Terrainkuren, Heilanstalt, Morphium- und Alcohol-Entziehungen. (260)

Weggis am Vierwaldstättersee (Schweiz) 450 M. ü. M.
Hotel u. Pension Löwen am See.
Neuer Massivbau mit Personenaufzug, elektr. Licht, modernen Treppen, viele Balkons, sehr comfortable eingerichtet. Ausgezeichn. Küche u. Keller. Prospekt. Bestens empfohlen. — Mässige Preise.
— Bestes Haus II. Ranges. —
Prospecte bei Fr. Dolder jr., Besitzer. (746)

Billige Reisen nach Italien,
Riviera, Berner Oberland, Genfersee, Lugano, Bierwaldstätterser, Rhigi, bayrische Königsschlösser, Salzkammergut, Wien, Triest etc. mit vollständiger Retour-Berpflegung ermöglicht bei Reisebureau Otto Gerlach Zürich-Enge (Schweiz). Illustrirter Generalprospekt mit billigen Reiserouten gratis und franko! (717)

Aug. Spangenberg
Berlin SO.
Neander-Strasse 2c.
Strassenfahrstühle, Krankenstühle, Closets, verstellbare Kopfkissen zum Schlafen in 10 verschiedenen Lagen, Tragestühle, Badestühle.
(621)

Gräfenberg-Freiwaldau
(Oesterr.-Schlesien, Eisenbahnstation).
Aelteste von Priessnitz gegründete Wasserheilanstalt.
Das ganze Jahr hindurch geöffnet. 3000' ü. d. M. Weltberühmter Quellenreichthum, ausgedehnte Promenaden in Laub- und Nadelholzwaldungen. — Die Anwendung des Wassers geschieht auf Grund wissenschaftlicher und praktischer Erfahrungen mit Berücksichtigung und Individualisirung des einzelnen Krankheitsfalles. Vorzüglich gegen Erkrankungen des Nervensystems, der Verdauungs-, Harn- und Geschlechtsorgane, gegen allgemeine und Blutkrankheiten. — Prospekte sendet auf Verlangen gratis (774)
Die Kurcommission.

Luftkurort in den Vogesen (Elsass) **Hotel und Bad Hohwald** inmitten schöner Waldberge.
Pension. — 130 comfortable Zimmer, elektr. beleuchtet. — Neueste Badeanstalt, unübertroffene Wellenbäder. Prospecte frei durch den Besitzer J. H. Mantz. (766)

BAD LIPPSPRINGE Eisenbahnstation Paderborn.
Arminiusquelle, unübertroffenes Heilmittel gegen
Lungenleiden, Asthma und Kehlkopfkatarrhe.
Grosser Park, milde, beruhigende Luft. Kurgäste, feine Verpflegung im
Pensions-Hôtel „Kurhaus".
Nähere Auskunft ertheilt bereitwilligst die Brunnen-Administration.

Marienlyst, Kur- und Seebad-Anstalt.
Wunderschön gelegen, berühmt durch das Grab Hamlets.
1. Kl. Bade-Hotel in Dänemark. Ca. 200 Zimmer von 2 Kronen an.
½ Stunde von Kopenhagen, ½ Zug, ½ Stunde vom Kgl. Residenzschloss Frederiksborg.
Möblirte Cottages mit oder ohne Pension. Volle Pension 4½ Kr. pr. Tag, für längeren Aufenthalt Moderation.
Restaurant 1. Kl. — Diner prix fixe — à la carte. Im Juli und August täglich table d'hôte-Concert und grosses Concert den Abends im Garten.
Soupers dansants wöchentlich.
Sehr zahlreiche Strombäder, warme und medicinische Seebäder. (603)
Badearzt: Oberarzt Müller.
Man wende sich an Marienlyst pr. Helsingör, Dänemark.

Bad-Nauheim.
Zwölf Kassel-Frankfurt a. M.
Sanatorium I. Mai bis 1. Oktober. Bäderquelle 1. April bis 31. Oktober. Sanatorium. Comfortable Kochsalzthermen und Trinkquellen. Der grösste Specialität. Kohlensäurereichste Thermalsolquelle. Soolinhalation. Gradirhaus. Medicomechanisches Zander-Institut. Indikationen: Herzleiden, Blutarmuth, Gicht, Nerven- und Rückenmarksleiden, Skrophulose. Wasserleitung. Kanalisation. Grosser Park mit See. Elegante Kur- und Badehäuser. Pavillon und Vorzügliche Kapelle. Theater. Elektrische Beleuchtung. Saison Mai bis 1. Okt. Prospecte gratis. (747)
Grossh. Hessische Badedirection. Bad-Nauheim.

Sanatorium Schloss Niederlössnitz.
Natur-Heilanstalt Station Kötzschenbroda bei Dresden. (604)
Anwendung aller physikalisch-diätetischen Heilmittel. Luft- u. Sonnenbäder. Prospecte frei durch den Besitzer E. Böhme. Dirig. Arzt Dr. med. G. Boyer, früh. Ass.-Arzt Dr. Lahmann's.

Bonda's orthopädische Heilanstalt, Nieder-Schönhausen bei Berlin.
System Hessing. Staatlich concessionirt. Unter ärztlicher Aufsicht.
Rückgratverkrümmungen, Gelenkleidungen, Kinderkrümmungen, Rückenmarksleiden etc. werden ohne Betttruhe vermittelst orthopädischer Apparate mit Erfolg behandelt. Die Apparate werden für jeden einzelnen Fall angefertigt und wird die Kur neben geeigneter vorzüglicher Ernährung, Aufenthalt in gesunder, frischer Luft noch durch heilgymnastische Uebungen und Massage unterstützt. Anfertigung künstlicher Arme und Beine. Prospekte gratis. Sprechstunden 3 bis 11 Uhr. (362)

Der Schwarzwald.
Gebirge mit Höhen bis zu 1495 Meter. Unvergleichliche Fernsichten über einen grossen Theil von Süddeutschland und auf die Schweizer- und Tyroleralpen. Prächtige Hochwälder viele Stunden lang. Romantische Thäler und Felspartien. Höchst interessante Gebirgsbahnen. Grossartige Wasserfälle, viele Gebirgseen, Wildnisse und Gegenden Jagd und Fischerei. Weltberühmte Badeorte, mit heissen und kalten, mineralischen und alkalischen Wassern. Sommerfrischen in allen Höhenlagen. Heilung für Kranke. Erholung für Ermüdete. Gelegenheit zu kurzen Wanderungen wie zu längerem Aufenthalt. Bequeme Reiseverbindungen, vortreffliche Strassen und gutgehaltene Fusswege. Zahlreiche Aussichtsthürme an gewissen Punkten und Rastbäumer auf den bevorzugten Höhen. Historische, naturliche und künstlerische Merkwürdigkeiten. Intelligente, gutmüthige und fleissige Bevölkerung. Zahlreiche Hotels für bescheidene und weitergehende Ansprüche. Verein Schwarzwälder Gastwirthe, gegründet zu dem Zwecke, den Fremdenverkehr zu heben und allen Besuchern in entsprechenden Preisen eine gute Verpflegung zu sichern.
Auskunft ertheilt und Mitgliederlisten mit Ortsstatistik sowie Ortsstatistik der badischen und württembergischen Schwarzwälder versendet unentgeltlich die Geschäftsstelle des Vereins in Hasmberg (Schwarzwaldbahn). (748)

Sanatorium Schwedt a. Oder. Schönste Lage. (561) Billige Preise. — Prospecte durch Dr. med. Winkler (früher Ass.-Arzt des Herrn Dr. Lahmann).

Kur- und Wasserheilanstalt Bad-Wolfsanger bei Cassel, neu hergerichtet und durch Pferdebahn mit Cassel verbunden. Aufenthalt auch für Sommerfrischler und Reconvalescenten. Näheres durch Prospekt. Dr. Brunnell. (589)

Verband Deutscher Nordseebäder.

Helgoland, Borkum, Sylt, Norderney, Wyk-Föhr, Büsum, Juist, Cuxhaven, Wangerooge

zeichnen sich durch **ozonreiche Luft, heilkräftige Bäder, gleichmässige und milde Temperatur** aus.

Nähere Auskunft geben die jeweiligen Badedirectionen, **Prospecte** über die **Bäder** und **Reiseverbindungen gratis** in den **Auskunftsstellen des Verbandes**, sowie in allen Filialen der Annoncen-Expedition von **Haasenstein & Vogler A.-G.**

(643)

Ingenieurschule zu Zweibrücken
(Rheinpfalz).

Lehrplan A. Ausbildung der Studirenden zu Maschinen- resp. Elektroingenieuren. — Aufnahmebedingung: Berechtigungsschein für den einjährig-freiwilligen Dienst.

Lehrplan B. Ausbildung der Studirenden zu Maschinen- und Elektrotechnikern. — Aufnahmebedingung: Gute elementare Schulbildung sowie Nachweis einer mindestens einjährigen Werkstatt-Praxis. (1056)

Das vollständige Programm wird kostenlos zugesandt.

Der Direktor: Paul Wittsack.

131408 Stichworte. 17 Bände geb. à 10 M. 17586 Seiten Text.
Brockhaus' Konversations-Lexikon liegt vollständig vor.
10406 Abbildungen Jubiläums-Ausgabe. **322 Karten. 138 Chromos.** **1039 Tafeln.**

(254)

Dr. Lahmann's Sanatorium
auf „Weisser Hirsch" bei Dresden.

Das ganze Jahr geöffnet. **Prospekte kostenfrei.**

Anwendung der physikalisch-diätetischen Heilfaktoren. Aufnahme von Kranken jeder Art, für welche das Lokalklima geeignet ist (z. B. nicht für Tuberkulöse). Ausgeschlossen sind Epileptische und Geisteskranke. — Prospekte kostenfrei. — Aerzte: Drs. **Lahmann, Gisse, Weidner, von Marenholtz, Wilhelm, Hinz.** In der Schweiz approbiert: Frl. **Dr. Burbo.** (43)

Zur Beachtung empfehlen wir Dr. Lahmann's neueste Schriften:
„**Die diätetische Blutentmischung als Grundursache aller Krankheiten.**" VIII. Aufl. Preis geh. 2 Mk. Verlag von Otto Spamer in Leipzig.
„**Hauptkapitel der naturlichen Heilweise.**" III. Aufl. Preis geh. 3 Mk. Verlag von A. Zimmer in Stuttgart.

Hamburg-Amerika Linie
Direkter deutscher Post- und Schnelldampferdienst
Hamburg-Newyork
Oceanfahrt circa 6 Tage
66
mit einem Raumgehalt von insgesammt 323 232 Tons

Hamburg-Westindien
Hamburg-Canada
Hamburg-Ostasien
Hamburg-Australien
Hamburg-Südamerika
Hamburg-Mittelmeer
Hamburg-Levante
Hamburg-Portugal
Hamburg-Baltimore
Hamburg-Boston
Hamburg-Philadelphia
Hamburg-Rotterdam
Hamburg-Antwerpen
Hamburg-Le Havre
Hamburg-Westindien
Hamburg-Mexiko
Hamburg-Cuba

Deutsche Warte

Erscheint täglich, auch Montags.

Jährlich über 1000 Illustrationen.

Grosse Ausgabe für Mai und Juni 1,67 Mk.
Allgemeine „ „ 1,34 „
Kleine „ „ 0,67 „
bei allen Postanstalten.

Ueber 70000 Abonnenten.

Amerikanisches patentirtes Tintenfass
„GARDNER“

ohne Metalltheile, ohne Deckelverschluss, ohne Mechanismus.

kann niemals an Ueberfüllung gerathen. Das Tintenfass ist staubdicht, verhindert die Verdunstung und die Tinte immer frisch, so dass das Fass nicht öfter als 3–4 mal im Jahre gefüllt zu werden braucht, spart so an Zeit, Tinte, Federn und Zeit. Man kann infolge der Einrichtung nicht öfter eintauchen als nöthig. Elegant aus krystallhellem, massivem, sterilisirbarem Glas . . . . . M. 3.00
Dasselbe mit Federhalterlager in einem Stück . . . . . M. 3.75

J. Hurwitz, Berlin SW., Hochstr. 19.

Schreibmaschine. Das neue Modell 2 der Hammond vereinigt alle Vorzüge der besten Maschinen. (51)
F. Schrey, Berlin SW., Kommandantenstr. 80, Ecke Leipzigerstr.

Gebr. Roelle, Lüdenscheid, Deutschland. (691)

Syphons
vorzüglichster Ausführung
Eigene Glashütten.
Preislisten auf Wunsch.

Erste und älteste Wiener Fabrikation
Atmosphärischer Kaffeemaschinen,
vorräthig in 12 Grössen, kochen bis 24 Tassen Kaffee.
Carl Kleiner, Wien
III. Erdbergerstrasse 93 und Kolonitzgasse 1.
Illustrirte Preiscourante gratis und franco. (720)

Wer seine lieb hat, bedienе sich des neuen Fußtreadmill-kastens D. G.-M. 71335. Prospecte frei. H. Hauptner, Berlin SW., 6. 10731 Pferde

CYCLES OPERATOR Fabr. St. Denis 91 PARIS. Bicycles sorgfältigst fnd. Neueste Fahrrad ab. Kette u. mit Fotrol. 100 M. meter. Katal. Photogr. grat. (58)

Weiss, hartes Metall, starke Versilberung.
Silberne Staats-Medaille.
Speisen und Tafel-Geräthe aller Art.
Aelteste Deutsche Neusilberwaren-Fabrik
Gegründet 1824.
HENNIGER & Co
BERLIN S.W. 68.
Verkaufslager:
Berlin. Leipzig. Breslau. Hamburg. Dresden. Magdeburg.
Einrichtungen für Hotels, Cafés, Restaurants.
Ausstattungen, Hochzeits- und Fest-Geschenke. (556)

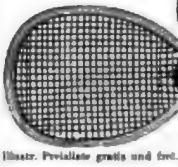

Küster Perry & Co. Nachf., Frankfurt a. M., empfiehlt
Engl. L. Tennis Schläger ℳ 5.—, 8.—, 10.— bis 25.—.
„Champion“ Ia. Schläger ℳ 12.50, Ob 1000 verkauft.
„Selected“ mit Centralspannung ℳ 18.—.
L. T. Bälle, lawngame, p. Dz. ℳ 8.—, 10.— bis 20.—.
L. T. Netze, beste getheerte, ℳ 8.50, 10.—, 17.50, 20.—.
L. T. Netzpfosten. Pressen. Schuhe. (628)
Illustr. Preisliste gratis und frei. Beschreibung mit Regeln und Spielfeldplan ℳ 0.50.

Jeder Sportsfreund kann sich jetzt ein

Cleveland

-Fahrrad

zu einem populären Preise anschaffen.

The Lozier Mfg. Co., Hamburg, 36 Neuerwall.

Agenten gesucht wo noch nicht vertreten.

(289)

MONARCH

das feinst construirte und beste
Fahrrad
MONARCH CYCLE MFG. CO. HAMBURG CHICAGO

(187)

Columbia

Pracht-Cataloge durch unsere Agenten.
MARKT & Co. Ltd., Hamburg, London, Paris. Pope Mfg. Co., Hartford. (730)

Möbelplüsche
glatt, gemustert und bunt,
Decorationsplüsche
Fabriklager: Fischer & Wolff,
Berlin C., Spandauerstr. 7.
Muster u. illustr. Catalog franco. (130)

Brill's Germania Rasenmäher
ist der Beste.
Kein streifiges Schneiden.
Vollkommen exacter Kantenschnitt.
Einfache Lösung und Handhabung.
Mit Vorrichtung zum Kantenschneiden und Grasfanghorb.
Auf allen beschickten Ausstellungen mit ersten Preisen.
23jährige Specialität.
Internationale Ausstellung Dresden 1876: 1 Preis. Grosse silberne Preismedaille. Grosse Gartenbau-Ausstellung Düsseldorf 1880: 1 Preis Staatsmedaille.
Gebr. Brill,
Rasenmäher- und Gartenwalzen-Fabrik,
Barmen. (67)

„Was läuft das Volk zusammen?"
Wer ruft: Nächste Nacht Frost; morgen heiteres Wetter!?
*An der neuerschienenen Lambrecht'schen Wetterschule hat man die ersten Prämien gemacht. Einer der Musterzeugnisse ... und auf das ... Lambrecht'schen Instrumenten ... in seinem Urtheil ... zwei Mark ... Wetterschule ... Lambrecht ... Wetterwarte ... Göttingen ... Wetterwarte ... Wetterwarte ... Wetterwarte

Guter Rathschlag!

Doctor: „Geben Sie das Radfahren auf, oder gebrauchen Sie den „Christy Sattel"!

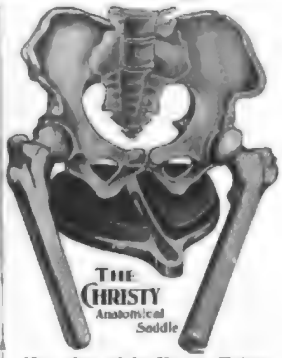

Man achte auf den Namen „Christy".

Der beste Sattel.

Broschüren gratis durch **Christy Saddle Co.,** Hamburg, Pickhuben 5. (750)

L. O. Dietrich,

Nähmaschinenfabrik und Eisengiesserei,

Altenburg i. Sachs.

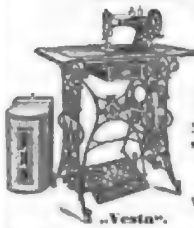

„Vesta".

fabricirt die besten deutschen Nähmaschinen, das ausländische Fabrikat bei weitem übertreffend, für alle Zwecke zu Fuss- und Handbetrieb, speciell Dietrich's Familien-Maschinen, wie auch Ringschiff-Maschinen für Familien, Damen- und Herren-Confection und für Schuhmacher.

Neuheit: **„Vesta"-Familien-Maschinen** (System Vibrating Schuttle) die beliebtesten Maschinen der Gegenwart.

Leistungsfähigkeit 80000 Maschinen pro Jahr. (735)

Wo noch nicht vertreten, giebt die Fabrik die nächstgelegene Bezugsquelle an.

WANDERER-FAHRRÄDER

DIE IMMER ZUNEHMENDE VERBREITUNG DERSELBEN BIS IN DIE HÖCHSTEN KREISE HINAUF GIEBT ZEUGNISS FÜR DEREN VORZÜGLICHE QUALITÄT.

„WANDERER"

IST DER NAME DER FEINSTEN MARKE IM HANDEL.

WANDERER-FAHRRADWERKE

VORM. WINKLHOFER & JAENICKE,

CHEMNITZ-SCHÖNAU. (746)

Dürkopp's

Nähmaschinen u. Diana-Fahrräder

sind die solidesten, leichtlaufendsten, elegantesten und beliebtesten Fabrikate.

Grösstes Etablissement der Branche.

66000 Nähmaschinen — 4000 Arbeiter — 50000 Fahrräder.

Jahreserzeugung

BIELEFELDER MASCHINEN-FABRIK

VORM. DÜRKOPP & Cº BIELEFELD.

SOLID, LEICHT, ELEGANT

SIND DIE

SALZER-FAHRRÄDER

DER

FAHRRADWERKE SALZER & CO.

CHEMNITZ i. SACHSEN.

Fabrik-Marke.

„Matchless"-Fahrräder

Seit 1870 eingeführt, nur erstklassiges Fabrikat, vielfach prämiirt und ausgezeichnet. „Matchless" sind die leichtest laufenden Räder. Matchless Fahrrad-Werke Carl Rissmann, Hannover-Wülfel. Katalog 1894. (682)

Radfahrer!

Bevorzugt beim Einkauf solche Fahrräder, die mit der **Böhler-Kette, Marke** ☆ versehen sind. (707)

Nur erstklassige Fabrikate sind damit ausgestattet.

Für jede Familie!

eignet sich das (681)

Triumph-Wiegenbad und Wellenbad.

Interessante Beschreibungen und Preisliste gratis!

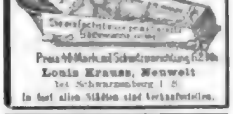

Preis 16 Mark mit Schutzumschlag 12 Mk.

Louis Krauss, Neuwelt

bei Schwarzenberg i. S.

In fast allen Städten sind Verkaufsstellen.

?ob Rock, ob Hose?

lösen

Polichs Radfahr-Kostüme

Dieselben entsprechen den **höchsten Anforderungen** in Bezug auf **tadellosen Sitz** und **vornehme Eleganz.**

Das neue

Pracht-Sport-Album

enthält viele Abbildungen, darunter **patentirte** und **geschützte Neuheiten** und wird nebst Proben postfrei zur Ansicht gesandt. Anzugeben ist **Preislage,** in der Bemusterung gewünscht wird.

Aug. Polich, Leipzig. **Sonder-Abtheilung für Sport-Bekleidung.** (744)

Premier-Fahrräder

sind aus

Helicalrohr

gebaut

und an **Widerstandsfähigkeit** und **leichtestem Lauf** unerreicht.

The Premier Cycle Co. Ltd.

Doos bei Nürnberg. **Eger** (Böhmen).

Engros-Niederlage: Berlin O. 27. (681)

Strümpfe.

Bestes deutsches Fabrikat in nur garantirt soliden Qualitäten.

Abgabe an Fabrikpreisen an Private. (803)

Specialität: Nahtlose Strümpfe, Socken, Radfahrer- u. Sport-Strümpfe,

Unübertroffene Neuheit.

Gotthardt Schröder, Neuenrode.

Bitte Preisliste zu verlangen.

Gesetzlich geschützt!

Aerztlich sehr empfohlen!

Hygiene-Taschentücher

so billig, daß jedesmal ein frisches Taschentuch genommen wird u. dringend zu empfehlen bei Diphtheritis, Scharlach, Influenza, Lungen-Tuberculose &c.

Gesundheits-Closetpapier,

präparirt: geschmeidiger und angenehmer als alle bisher üblichen Closetpapiere. — Zu haben durch alle Papierhandlungen und durch die (788)

Gaut- und Luxuspapierfabrik in Goldbach

bei Bischofswerda in Sachsen.

Gläser-Nachtlicht,

besteht seit 1870, garantirt, ohne jeden Belästigung für Gesicht u. Augen, ungemein sparsam, 6 Std. brennend 5 Pf., 12 Std. 10 Pf., 24 Std. 20 Pf., 1 Schachtel 1 Mk. 2 goldene Medaillen Cöthen 1880 u. Nürnberg 1885. (314)

Fort mit den Hosenträgern!

Bertreter gesucht.

Zur Antwort erhält jeder, der gegen Einsendung von Mk. 2 Gesundheits-Spiralhosenhalter. Bergerac, weit passend, gut haltig, feine Stickerei, fein Tuch, fein Schevreau, sehr elegant. Versand 1,25 ℳ Porto. (3 St. 5 ℳ per Nachn.) **S. Schwarz, Berlin S. 284,** Neue Jacobstr. 9.

En gros. Export.

Detail-Vertretung an allen grösseren Plätzen.

Ohne Tinte unverwischbare Copie *Muster M.L.* **Eduard Rein** CHEMNITZ

Carlshütter Irische Mantelöfen
mit Rippeneinsatz.
Sparsamste Dauerbrandöfen.
Vortheilhafte Heizung.
Elegante Ausstattung.

Carlshütter Amerikaner Oefen.
Beste Dauerbrenner.
Wenig Brennmaterial.
Grosse Heizkraft.
Die Oefen kommen zum Gebrauch fertig zusammengebaut zum Versand. (509)
Eigene Emaillir- u. Vernickelungs-Anstalt.
Billige Preise. — Prompte Bedienung.
Katalog gratis. — Vertreter gesucht.
Eisenwerk Carlshütte
Alfeld a. d. Leine.

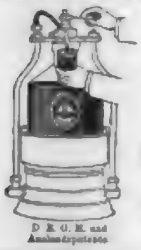

D.R.G.M. und Auslandspatente

Syphon „Perfect“
Allen Systemen überlegen!
Geringster Kohlensäuredruck!
Keine Metalltheile im Bier!
Unverlässiges Funktioniren!
Grosser Nutzen im Betrieb!
Deutsche Syphon-Gesellschaft Berlin
G. m. b. H.
SW., Alexandrinenstrasse 25.
Vertreter für Deutschland, excl. Schlesien, Posen u. Brandenburg, sowie für Export ab Hamburg:
S. Lion-Levy, Hamburg. (510)

Krankenfahrstühle
fabriziren nach neuesten Modellen, auch mit **Gummi-Luftreifen**, sowie alle Krankengeräthe, als fahrbare Krankentragen, Bettstühle, Krankentestelle, Closets etc.
Knoke & Dressler,
Kgl. Sächs. Hoflieferanten.
Dresden-A. König Johannstr.
Cataloge gratis. Cataloge gratis. (520)

(529)

Bietet Wellenbad, Vollbad, Sitzbad, Kinderbad und (mit Dampferzeuger) Schwitzbad.
Ueber
33000
Stück verkauft.
(D. R.-P.)
Preis für Körperlänge bis 175 cm 42 Mk., bis 187 cm 46 Mk., grösste 48 Mk. ab Fabrik. Dampferzeuger 18 Mk. — Preisliste über alle Badeeinrichtungen kostenfrei.
Moosdorf & Hochhäuser, Fabrik für Bade-Einrichtungen.
Berlin 124, Köpenicker Landstrasse.
Filialen: *Berlin*, Kommandantenstr. 60. *Frankfurt a. M.*, Kaiserstr. 54.
Ueber 1000 mit Plakaten belegte Verkaufsstellen der Badeeinrichtungsgegenstände.

Port mit Sprungfederböden!
Kluge Hausfrauen
ersetzen diese durch
Patent-Springfeder-Matratzen
von **Westphal & Reinhold, Berlin 21.**
Kein Einliegen.
Keine Reparaturen.
Kein Ungeziefer mehr.
Grösste Ersparniss gegen Sprungfeder-Matratzen
Sie gewähren dauernd ein Ruhelager, wie es der Verwöhnteste bisher nicht gekannt und sind im Gebrauch halb so theuer, wie Sprungfederböden
Ueberall erhältlich, Lieferung in jeder Grösse.
Wer Betten anschaffen will,
verlange ausdrücklich
Westphal & Reinhold's Patent-Matratzen
Man schütze sich vor Nachahmungen.
WESTPHAL & REINHOLD BERLIN FABRIK Nr. Patentirt in allen Staaten.
Jede Patent-Matratze trägt ein solches Schild.
Wo keine Niederlagen, directer Versand ab Fabrik.
Cataloge auch über Bettstellen gratis. (516)

Krankenfahrstühle
Ruhestühle
verstellbare Lehnsessel
Bidets, Closets, Rollschutzwände. Catalog gratis. (680)
Jaekel's Kranken-Möbel-Fabrik,
Berlin, Burggrafenstrasse 28, Ecke Kastanienstr.

Weise & Monski, Halle a. S.
Spezialfabrik für Pumpen
Duplex-Dampfpumpen.
Stets grosses Vorrathslager
Tiegel-Äd. Nassen Luftsaugs.

28000 Stück bereits verkauft.

Erhältlich bei Eisen- und Baumaterial.-Händlern, Klempnern, Schornsteinfegern, Schlossern, Dachdeckern und Installateuren. (668)
J. A. John, Erfurt 1.

Cäsar & Minka,
Racehundezüchterei und -Handlung
ZAHNA (Provinz Sachsen).
Lieferant Sr. Maj. des Deutschen Kaisers, Sr. Maj. des Kaisers von Russland, des Grossherzogs der Türkei und vieler Kön., Kgl. und Fürstl. Höfe etc., prämiirt mit gold. u. silb. Staats- u. Vereinsmedaillen.

Edelste Racehunde jeden Genres (Wach-, Renommir-, Begleit-, Jagd- und Damenhunde) vom gr. Hühnerdogg und Bernhardi bis zum kl. Salon- und Schooss-Hündchen.

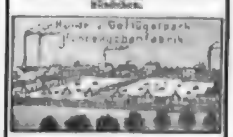

Süssmilch-Fleischfaser-Hundekuchen
eigener Fabrik, bester, zuverlässigster Hundefutter, pro Ctr. 20 Mk., Postcolli, 5 Kg., 2 Mk. (668)

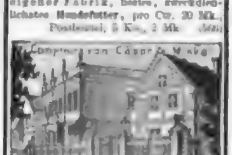

Der grosse illustrirte Preiscourant enthält illustrirt ebenfalls **Hunderacen**, alle Arten **Racegeflügel** u. **Beunruhe** franko und gratis.

Act.-Ges. Dresdner Gasmotoren-Fabrik
vorm. Moritz Hille **Dresden-Altstadt 9** empfiehlt ihre auf allen Ausstellungen und wissenschaftl. Concurrenzprüfungen mit **ersten Preisen** ausgezeichneten

Gas-, Petroleum-, Benzin-, Naphta- und Acetylengas-Motoren.
30 Medaillen u. Ehrendiplome, darunter 3 Staatsmedaillen.
Mehr als 3700 Motoren mit 20,000 Pferdestärken in Betrieb.
Wir bitten genau auf unsere Firma zu achten. (520)

Kachel-Oefen- und Herdfabrik
Paul Kretschmann,
Leipzig.

Grosslager sämmtlicher Specialitäten der Branche. Transportable Oefen, Kachelöfen, Chamotte-, Glasthon-Arbeiten, Ofenfliesen, Canäle, Ofenröhren, Chamotteplatten.
Gediegene Lager in Bunzlauer Kachelöfen und Berliner Oefen. (676)
Zeichnungen und Preislisten franco.

Webstuhl- u. Maschinenfabrik
vorm. **May & Kühling, Chemnitz.**
Alleinige Erfinder und Fabrikanten der
Heissluftmotoren
mit Petroleum-Unterfeuerung.
Zum Maschinenbetrieb in Werkstätten, Mühlen, Villen etc.
Keine Reparaturen!
Keine Wartung!
Kein Versagen!
Keine Concession erforderlich!
In jedem Raume aufstellbar!
Kohlenstaub und Kein Geruch!
Ingangsetzung durch Entzünden oder Druck möglich.
Billig in Anschaffung und Betrieb!
Wiederverkäufern hoher Rabatt.

Patentirt in den meisten Staaten.

Circulations-Vorwärmer
für
Speisewasser
mit
Schlammsack,
gesetzlich geschützt.
Leistung bedeutend grösser als diejenige aller alten Systeme dabei wesentlich niedrigerer Anschaffungspreis.
Grösste Kohlenersparniss.
Dauerhaft
leichteste Reinigung.

Gebr. Burgdorf,
Maschinenfabrik, (505)
Altona-Hamburg.

Turbinen
verschied. Systeme

der **Maschinenbauanstalt Golzern**
(vorm. Gothe & Stöckl) (345)
Golzern — Sachsen.

Dampframmen.
Direct wirkende
Patent-Rammen.

Direct wirkende Lacour'sche Rammen.
Rammen mit endloser Kette.
Rammen mit rücklaufender Kette.
Rammen f. Kanalisation. Handrammen.
Kreissägen
zum Abschneiden von Pfählen unter Wasser.
Spülvorrichtungen für Rammen.
Alle Systeme und Grössen auf Lager. (68)
MENCK & HAMBROCK, Altona-Hamburg.

Naeher's rotirende Pumpen
für jede Flüssigkeit. — Specialität seit 27 Jahren.
Ueber 3000 Stück geliefert. (306)
Depesche: Naeher Chemnitz.

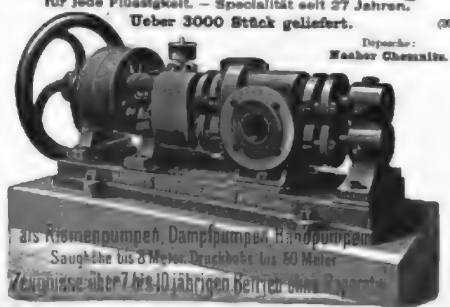

J. E. Naeher, Maschinenfabrik, Chemnitz, Sachs., Bockerstr.

Banck's weisse Ventilations-Hemden und Stoffe

Gesundheitsleibwäsche ersten Ranges, nach kompetenten Gutachten das Hervorragendste, was auf diesem Gebiete bisher geleistet worden ist.
Verkauf nur durch Wäsche-Geschäfte. — Proben und Preise auch direct und kostenfrei. (340)
Für **Sport-** u. **Touristenhemden** besonders empfehlenswerth. **E. F. BANCK, Bielefeld.** (Gründung 1823.)

Rumpf's

Krepp-Unterkleidung

bewährt, angenehm zu tragen, elastisch, porös.

Verkauf: In den feineren Wäschegeschäften.

Rumpf'sche Kreppweberei Act.-Ges. Basel. (361)

Mädler's Patentkoffer

D. R.-Patent Nr. 86676.
Unerreicht an Leichtigkeit, Eleganz und Haltbarkeit.

Patente in allen Kultur-Staaten.

50% Gewichts-Ersparniss.

	lang	breit	hoch	M.		lang	breit	hoch	M.
No. 581.	66 cm.	44 cm.	34 cm.	65.—	No. 586.	66 cm.	44 cm.	44 cm.	75.—
„ 582.	76 „	48 „	39 „	75.—	„ 587.	76 „	48 „	48 „	85.—
„ 583.	86 „	50 „	41 „	85.—	„ 588.	86 „	52 „	52 „	100.—
„ 584.	96 „	52 „	44 „	105.—	„ 589.	96 „	57 „	57 „	120.—
„ 585.	106 „	55 „	48 „	115.—	„ 590.	106 „	62 „	61 „	140.—
„ 586.	116 „	59 „	50 „	125.—	„ 591.	116 „	61 „	66 „	160. „

No. 581—583, 591 und 592 sind mit je 1 Einsatz, 584—586, 589—590 mit je 2 Einsätzen, 587 mit 3 Einsätzen.

Sämmtl. Reise-Artikel u. feine Lederwaaren.

Meine Fabrikate sind zu beziehen nur durch Fabrik und Versandgeschäft

Moritz Mädler, Leipzig-Lindenau

und Illustrirte Preislisten gratis.

Verkaufslokale: Berlin, Leipzigerstr. 101/102. Leipzig, Petersstrasse 8. Hamburg, Neuerwall 84.

Leipzig 1897: Königl. Sächs. Staatsmedaille. (4221)

Dalli

Haushaltungs-Plättmaschine. Sensationelle Erfindung! Selbstthätig! Plättet Alles, Kleider, Gardinen, selbst ganze u. Bettwäsche ununterbrochen und schnellstens, sauber und mühelos. Preis nur M. 12 in einzelligen Geschäften, sonst 6 M. franko durch

Deutsche Glühstoff-Gesellschaft Dresden U.

Der wirkliche frische Veilchenduft ohne Zusatz von Moschus, Patchouly etc. dergl.
Das Modeparfum der höchsten Kreise. Je Flacons von M 1.25 M 2. M 3.50
In allen feinen Geschäften käuflich

Dr. Valentiner's

MALARIN

Patentirt (D. R.-P. 87687) und Name geschützt

beseitigt schnell und sicher

Nervenerregungen aller Art

wie Herzklopfen und Schlaflosigkeit, ferner Migräne, Influenza, Kopfschmerzen u. s. w. ohne jede schädliche Nebenwirkung.

In Tabletten- und Tabletten-Packung zu haben in den Apotheken.

Valentiner & Schwarz, Chemische Fabrik, Leipzig-Plagwitz. (294)

J. A. Henckels Solingen.

Fabrik von Stahlwaaren, wie Tafelmesser, Messer für alle Gewerbe und Künste, Scheeren, Taschenmesser etc.

Für jedes das „Zwillingszeichen": tragende Stück wird unbedingte Gewähr geleistet, es wird daher gebeten, beim Einkauf auf dieses Zeichen zu achten. (402)

Haupt-Niederlage: BERLIN W., Leipzigerstr. 117/118.

Zweig-Geschäfte: HAMBURG Gr. Johannisstr. 6. KÖLN a. Rh. Hohestr. 131. WIEN I Kärnthnerstr. 30.

LOHSE'S

Edelveilchen

Der köstlichste Veilchenduft dem frischgepflückten Veilchen gleich.

Parfüm — Puder — Brillantine — Toilettewasser — Seife — Riechkissen

GUSTAV LOHSE Königlicher Hoflieferant

BERLIN W., Jäger-Strasse 45/46.

Käuflich in allen Parfümerie-, Galanterie- und Drogen-Geschäften, sowie bei allen Coiffeuren des In- und Auslandes.

Zweckmässigstes Hausgeräth!

Küchenholzspalter

Knick-Knack.

Preis 6 Mk. in einzel. Geschäften oder franco von Baldwin Oehme, Leipzig, Colonnadenstr 28.

Stierlin's Patent-Klappen-Beschlag,

gewendet, ist das Beste und Einfachste zum Heben und Schliessen der Oberlichtflügel.

Seit **30 Jahren** mit **bestem Erfolg** angewendet. (1125)

Zu haben in allen grösseren Eisenwarenhandlungen.

Gottfried Stierlin, Schaffhausen (Schweiz) u. Singen (Baden).

C. Haquet, (1180)

vorm. Lipowsky-Filser, Heidelberg und Berlin W., Charlottenstrasse 43. Fabrik f. Badeeinrichtungen, Oefen für Bade- und Heizzwecke. Brennerei in Eisen und Kupfer.

Badewannen, Gas- und Kohlenöfen etc.

Die anerkannt best. u. doch billigst. Zimmer- u. Haus-

Closets,

prämiirt mit Gold. Medaille! Bidets in moderner Form, liefert die Special-Fabrik H. Sachsse & Sohn, Berlin C 2, Brunnenstr. 183. Filiale: NW., Zimmerstr. 79. Preisliste gr. u. fr.

Diaphanie-Glasbilder.

(Künstlerischer Fensterschmuck.)

Die Bilder werden mit **Umrahmungen** zum **Aufhängen** oder **Einsetzen** in **jeder beliebigen Grösse** geliefert. Ausser zur Schmückung des Zimmers vorzüglich geeignet für **Treppenhäuser, Veranden** u. s. w. Für dieselben Zwecke auch

künstlerische Glasätzungen.

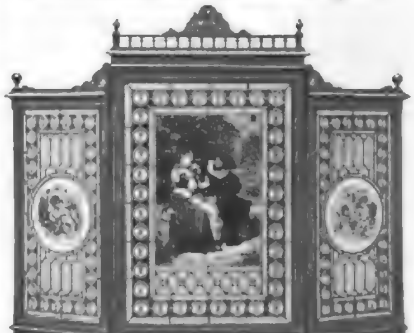

Fenster- und Kaminvorsetzer.

Katalog gegen Voreinsendung von 50 ₰. Farbiger Hauptkatalog (Rückvergütung bei Bestellung von ℳ 30.— ab) gegen ℳ 3.—.

Nicht gefallende Bilder, ausser Extra-Anfertigungen, werden bereitwilligst umgetauscht. (761)

Kunstanstalt **Grimme & Hempel** Act.-Ges.

Leipzig-Schleussig.

Illustrirte Zeitung

Alle Rechte für sämmtliche Artikel und Illustrationen vorbehalten.

Nr. 2860. 110. Bd. | Erscheint regelmäßig jeden Donnerstag. Einzelpreis einer Nummer 1 Mark. | Leipzig und Berlin | Preis vierteljährlich 7 Mk. — 4 Kr. 70 H. 4 W. Mit Kreuzbandversand 9 Mk. 25 — 11 Kr. 60 H. 4 W. Für Ausland 11 Mark. | 21. April 1898.

Zum Doppeljubiläum des Königs Albert von Sachsen.

König Albert von Sachsen.

Marmorbüste im Städtischen Museum zu Leipzig. Modellirt und ausgeführt von Karl Seffner. (S. 498.)

Digitized by Google

Zum 70. Geburtstage und 25jährigen Regierungsjubiläum des Sachsenkönigs.

Wer hat mit Weisheit und mit Kraft
Umdrungen Sachsens Gau'n,
Zu dem herab vom Stamm Wettin
Stolzfroh die Augen schau'n?
Wer zog sein Prinzenschwert so jung
Und stark schon für das Recht,
Und brach sich blank im Turnierkurm
Des Lorbers grün Gezweig?
Wer hieb, theinisher, im Triumph
Das Frankenmesser lahm und stumpf
Von Sieges her zu Siege?
Der König-Feldmarschall!

Richard v. Meerheimb.

König Albert von Sachsen feiert am 23. April ein seltenes Doppeljubiläum: sein 70. Wiegenfest und den 25. Jahrestag seines Regierungsantrittes, umgeben an diesem festlichen Tage von den Regenten der Länder des Deutschen Reichs und deren Vertretern, an ihrer Spitze der Schirmherr der deutschen Staaten und Volksstämme, Kaiser Wilhelm II. Auch der erlauchte Jugendfreund des Jubilars, Kaiser Franz Joseph von Oesterreich, wird seine Glückwünsche persönlich überbringen. Reiner der vier Wettiner, die vor König Albert die Krone des Sachsenlandes getragen, seit das vormalige Kurfürstenthum 1806 zum Königreich erhoben wurde, hat eine gleiche Jubelfeier erlebt. König Friedrich August I. regierte als solcher nur 21 Jahre, sein Bruder Anton 9 Jahre und die Neffen der vorigen, das Brüderpaar Friedrich August II. 18 Jahre und Johann 19 Jahre. Keiner der vier Sachsenkönige sah auch sein Land, Heer und Volk zu so hoher Blüte sich entwickeln, als dies unter des Königs Albert mildem Scepter erfolgt ist.

Dem König Albert war es beschieden, das Wort Friedrich's des Großen wahr zu machen, der schon im September 1756, als er den General v. Winterfeldt bei Beginn des Siebenjährigen Krieges zu dem damals auf dem Königstein weilenden zweiten sächsischen Polenkönig sandte, um ihn vor der einen Monat später eintretenden Katastrophe am Lilienstein noch zu einem Bündniß zu bewegen, zuversichtlich geäußert hatte: „Sachsen und Preußen können einander nicht entbehren!" Die Gegenwart zeigt beide Staaten und Volksstämme nach vielen schweren Kämpfen endlich doch eng verbunden. König Albert, der als Kronprinz mit seinen tapfern Soldaten den Sachsennamen und die Krone seines Hauses durch die Stürme der sechziger Jahre und von den böhmischen Schlachtfeldern hinüberrettete in die neudeutsche Zeit, 1870/71 aber für Deutschlands Ehre und Ruhm als Feldherr an der Spitze der Maasarmee seine Sachsen, die preußische Garde und andere deutsche Truppen draußen im Franzosenlande von Sieg zu Sieg führte und sie ihre Feldzeichen tragen ließ bis an die Ufer der Maas und Marne, hat die Stellung, die ihm das Schicksal als Regent angewiesen, vor allem dazu benutzt, ein wahrhaft deutscher Fürst zu sein und seinem Sachsen im Rahmen der deutschen Staatengruppe bei allen Culturaufgaben und vaterländischen Bestrebungen einen Platz und die Mitwirkung im ersten Treffen zu sichern. Seinem treudeutsch gesinnten, selbstlosen und hochherzigen König dankt das Sachsenvolk in erster Linie die bevorzugte und allgemein hochgeachtete Stellung, die es jetzt im Deutschen Reiche einnimmt. Hoch über den Machenschaften aller Parteien stehend, verfolgte König Albert seit seinem Regierungsantritt mit aller ihm innewohnenden Thatkraft nur dies eine Ziel, und der Dank seines Volkes und Heeres, die alte Sachsenliebe und Sachsentreue, ist schon wiederholt zum lebendigen Ausdruck gekommen: bei seiner Silberhochzeit 1878, bei dem Wettinfeste 1889 und bei seinem Goldenen Militärdienstjubiläum 1893.

Bei letzterer Gelegenheit geschah es auch, daß der Deutsche Kaiser an der Spitze der von ihm zu diesem Zwecke nach Dresden befohlenen deutschen Corpscommandeure im sächsischen Residenzschloß erschien, um dem König, dem er nach seinen eigenen Worten in unauslöschlicher Dankbarkeit und Verehrung verbunden ist, als dem letzten der erlauchten Feldherren aus dem Deutsch-französischen Kriege und dem einzigen noch lebenden Großkreuz-Ritter vom Eisernen Kreuz seine Glückwünsche darzubringen und ihm zugleich einen kostbaren Feldherrnstab zu überreichen. Diese beispiellose Huldigung des Sachsenkönigs durch die Führer der deutschen Armeecorps mit dem obersten Kriegsherrn, dem Kaiser, an der Spitze bildete den Gipfelpunkt aller jener seltenen militärischen Ehren und Auszeichnungen, die König Albert errungen hat in seinem langen, im Dienste des Heeres und des Vaterlandes verbrachten Leben. Die Armee aber war, wie er damals selbst bei Entgegennahme der ihm von seinem Bruder, dem Generalfeldmarschall Prinzen Georg, an der Spitze der Generalität der sächsischen Truppen namens der Armee überreichten goldenen Ehrenkette zum St. Heinrichs-Orden geäußert hat, seine erste Liebe, der er treu geblieben ist allezeit. In seinen hervorragenden Waffenthaten als Feldherr an der Spitze der Armee, in seiner unablässigen Fürsorge als Kriegsherr für die Armee, in seinem bahnbrechenden Vorbild als getreuer Paladin, Helfer und Berather des Kaisers sowie als feste Stütze des im Schlachtenwetter wiederaufgerichteten Reiches deutscher Nationen wurzelt die weltgeschichtliche Bedeutung des heutigen Sachsenkönigs! Von ihm wird ebenso, wie von dem ersten Hohenzollernkaiser, zu dessen treusten Freunden König Albert gehörte, und mit dessen ganzem Wesen und Auftreten der Monarch so vieles gemeinsam hat, noch erzählt werden, wenn die Gräber der jetzigen Generation längst eingesunken sein werden, namentlich im Sachsenlande, das er mit Milde, Weisheit und Thatkraft regiert hat, ein ganzes Menschenalter lang.

König Albert bestieg den Thron als ein gereifter, erfahrener Mann in seiner Vollkraft und geläutert durch mehrfache und tiefeinschneidende innere und äußere Erlebnisse, die er in Gemeinschaft mit seinem intelligenten, fleißigen und tüchtigen Volke getragen hatte. Wie vordem seine Truppen im Felde, so führte er nun sein Volk bei jeglicher Friedensarbeit unablässig vorwärts, und die Neuschöpfungen und Verbesserungen, die unter seinem Regiment in Sachsen Platz gegriffen haben, sichern seinem Namen in der sächsischen Regentengeschichte einen hervorragenden Ehrenplatz. Das sächsische Armeecorps ist unter seiner Regierung nicht nur das stärkste im ganzen deutschen Reichsheer geworden, sondern muß auch hinsichtlich seiner Leistungsfähigkeit mit zu den besten gezählt werden. Führer und Erzieher der sächsischen Truppen war in erster Linie König Albert, der vom Jünglingsalter bis zu seiner Thronbesteigung mit und unter seinen Soldaten lebte und wirkte. Die dresdener Soldatenstadt im Norden der Residenz, die des Königs Namen trägt, hat im ganzen Deutschen Reiche nicht ihresgleichen. Das Eisenbahnnetz, das das Königreich überspannt, vervollkommnet sich von Jahr zu Jahr und schafft Verkehrsverhältnisse, wie sie so günstig kaum ein zweites Land im Deutschen Reich aufweist. Sachsens Finanzen sind von altersher berühmt. Die Forst- und Landwirthschaft, Industrie und Gewerbfleiß genießen weithin eines guten Rufs, und die sächsischen Schulen sind vortrefflich zu nennen, sie haben schon zahlreiche ausgezeichnete und berühmte Männer herangebildet. Für Kunst und Wissenschaft sind unter König Albert gar stattliche Heimstätten in Sachsen errichtet worden, und die sächsischen Leistungen auf dem Gebiet der Humanität, die des Königs menschenfreundliche Gemahlin Carola nach Kräften fördert jahraus jahrein, verdienen gleichfalls ehrende Erwähnung. Im Königreich Sachsen bleibt kein blindes, kein taubstummes Kind ohne Unterricht und Erziehung. Endlich mag auch die Thatsache nicht vergessen werden, daß die sächsische Residenz unter ausdrücklicher Billigung des Königs in der neusten Zeit einen mächtigen Aufauf genommen hat, um sich phönixartig zu verschönern und allen den Anforderungen gerecht zu werden, deren Lösung durch ihre geographische Lage und die neu heraufgezogene Zeit bedingt wird. Wie machtvoll sind aber auch die Städte Leipzig und Chemnitz während der Regierung König Albert's emporerblüht, anderer Städte und kleinerer Orte nicht zu gedenken!

So ist es mit dem Sachsenvolk unter König Albert, wie dereinst im Felde, auch bei der Friedensarbeit immerdar vorwärtsgegangen, und mit Stolz darf es in diesen festlichen Tagen ausgesprochen werden, daß Sachsen, wie es im Liede heißt, die schönste Perl' im deutschen Eichenkranz geworden ist und seinen König, Kriegs- und Landesherrn, der Sachsens Heer und Sachsens Volk stets ein leuchtendes Vorbild alter Sachsentreue, Tapferkeit, Freundlichkeit, Gerechtigkeit und umsichtiger Fürsorge gegeben hat, über alles lieb und verehrt und mit unerschütterlichem Vertrauen zu ihm aufblickt.

Max Dittrich.

Wochenschau.

Ein preußischer Ministerialerlaß betreffs der gemischtsprachigen Provinzen. — Das preußische Staatsministerium richtete Anfang voriger Woche an die Oberpräsidenten der Provinzen mit gemischtsprachiger Bevölkerung einen längern Erlaß für die Beamten- und Lehrerschaft, nach dem diese bei der Aufgabe der Staatsregierung, das deutsche National- und preußische Staatsbewußtsein zu stärken, durch ihr gesammtes, außerdienstliches und selbst gesellschaftliches Verhalten mitarbeiten müßten. Der Erlaß empfiehlt eine treue, auch außerdienstliche Mitwirkung unter Vermeidung jäher Abstieße bei Gründung wirthschaftlicher Genossenschaften, Bereitstellung der Bildungsmittel, Gründung von patriotischen Vereinen, von Festhallen und Kleinkinderasylen. Zu vermeiden sei ein angriffsweises Vorgehen gegen die fremdsprachige Bevölkerung, und deren willigen Elementen sei die Theilnahme offen zu halten. Neben der entschiedenen Abwehr deutschfeindlicher Bestrebungen müsse ein versöhnlicher Geist, gerichtet auf die allmähliche Abschleifung der bestehenden Gegensätze, das Thun und Lassen der Beamten und Lehrer leiten. — Dieser Erlaß wurde in dem größten Theil der deutschen Presse mit Genugthuung begrüßt. Selbst freisinnige Blätter, wie die „Voss. Ztg.", erwarteten von ihm eine gute Wirkung, nur die „Freis. Ztg." erblickte schon in der Art, wie die deutsche Bevölkerung der fremdsprachigen gegenübergestellt werde, eine „Aggression" und befürchtete deshalb, daß der Erlaß nicht eine allmähliche Abschleifung, sondern eine Verschärfung der bestehenden Gegensätze mit sich bringen werde. Unzufrieden war auch die klerikale „Germania", die auch dem Erlaß mit ersehen wollte, daß dieser auch die Aufgabe habe, die proselytische Propaganda zu fördern.

Das neue belgische Wahlgesetz für die Provinzialwahlen. — Die belgische Repräsentantenkammer nahm in ihrer Sitzung vom 14. April endgiltig mit 59 gegen 50 Stimmen in zweiter Lesung das neue Wahlgesetz für die Provinzialwahlen an. Von den 59 Stimmen entfielen sieben auf die Minister. Alle unabhängigen Katholischen, Christlich-Demokraten, Liberalen, Socialisten und der Kammerpräsident Bernaert stimmten dagegen. Ein einziger Abgeordneter, der Führer der Christlich-demokratischen Partei, Abbé Daens, enthielt sich der Abstimmung. Da er auf Grund der Geschäftsordnung der Kammer die Nichtabgabe seiner Stimme zu begründen hatte, so erklärte er unter dem Einspruch der Rechten wörtlich: „Ich habe nicht dafür gestimmt, weil ich mich nicht an einem unredlichen Werk betheiligen will. Ich habe nicht dagegen stimmen wollen, weil Ihr Gesetz derartig widersinnig und reactionär ist, daß es durch sich selbst fallen wird."

Zu dem englisch-ägyptischen Feldzug. — An der bereits in voriger Nummer gemeldeten Schlacht am Atbara hatten auf englisch-ägyptischer Seite 13000 Mann mit 36 Geschützen, darunter 12 Maxims, theilgenommen, während die Derwische 19000 Mann stark waren. Von letztern wurden etwa 4000 Mann gefangen genommen, auch wurden den ihnen 10 Geschütze, viele Packthiere und Standarten erbeutet. Der Verlust der Engländer und Aegypter betrug im ganzen 510 Mann, darunter 111 in der britischen Brigade. Nach diesem Sieg kehrte der Oberbefehlshaber Sirdar Kitchener Pascha mit den englisch-ägyptischen Truppen in sein Hauptquartier am Einfluß des Atbara in den Nil zurück. Hier wird das Heer verbleiben, bis das Steigen des Nils im Juli oder August die Kanonenboote in den Stand setzt, sich an dem Vorrücken auf Chartum zu betheiligen. Von der eintretenden Pause erwartet man inzwischen eine dem Gesammtunternehmen durchaus günstige Wirkung, indem angenommen wird, daß die allmähliche Verbreitung der Nachricht von der völligen Vernichtung des Heeres Mahmud's auf die Gefolgschaft des Chalifen und auf verschiedene ihm nur widerwillig gehorchende Stämme einen zersetzenden Einfluß ausüben wird.

Der spanisch-amerikanische Conflict. — Die in voriger Nummer mitgetheilte Botschaft des Präsidenten der Vereinigten Staaten an beide Häuser des Congresses wurde von jedem desselben an seine Commission für die auswärtigen Angelegenheiten verwiesen. Beide Commissionen faßten Beschlüsse, die weit über die Botschaft des Präsidenten hinausgingen. In dem Berichte, den die Commission des Senats in ihrer Mehrheit beschloß, wurde erklärt: In Erwägung, daß die Lage auf Cuba, wie sie seit drei Jahren andauert und schließlich die Zerstörung des Panzerschiffes Maine gezeitigt hat, nicht mehr länger ertragen werden kann, möge der Senat folgenden Beschluß fassen: Das Volk von Cuba ist von Rechts wegen frei und unabhängig. Es ist die Pflicht der Vereinigten Staaten, an Spanien die Forderung zu stellen, daß dieses sofort seine Hoheitsrechte und die Regierung über die Insel Cuba niederlege und unverzüglich seine Land- und Seestreitkräfte von der Insel zurückziehe. Der Präsident der Vereinigten Staaten wird ermächtigt und aufgefordert, die gesammten Streitkräfte der Vereinigten Staaten soweit, als zur Durchführung dieser Resolution erforderlich ist, zu verwenden. Der Senat beriet am 13. April und an den folgenden Tagen der verflossenen Woche über diesen Bericht, wobei es zu stürmischen Scenen kam, ohne jedoch eine Entscheidung zu treffen. Die conservativen Senatoren befürworteten einen Aufschub. Am 16. nahm der Senat, nachdem mehrere äußerst leidenschaftliche Reden gehalten und auch von mehreren Senatoren dringend zum Frieden gerathen worden war, die Resolution der Mehrheit der Commission mit 67 gegen 21 Stimmen zugleich mit einem Amendement Turpie an, wonach die Anerkennung der cubanischen Republik ausgesprochen wurde. Dieses Amendement gelangte mit 51 gegen 37 Stimmen zur Annahme. Das Repräsentantenhaus billigte dagegen bereits am 13. nach heftiger Debatte mit 324 gegen 20 Stimmen den von der Mehrheit der Commission beschlossenen Bericht, der ähnlich dem Majoritätsbeschluß der Senatscommission lautete, und in dem die Unabhängigkeit Cubas erklärt und verlangt wurde, Spanien solle sich sofort von der Insel zurückziehen, und dem Präsidenten die amerikanischen Streitkräfte zur Verfügung gestellt werden. Der Bericht der Minderheit der Commission, der ebenfalls die Anerkennung Cubas als Republik forderte, wurde dagegen mit 191 gegen 150 Stimmen abgelehnt. Infolge des Senatsbeschlusses vom 16. berieth über denselben das Repräsentantenhaus am 18. Dieses nahm mit 179 gegen 155 Stimmen den Antrag Dunglas an, der die Zustimmung des Hauses zu dem Senatsbeschluß aussprach mit dem Amendement, wodurch die Klausel zu Gunsten der Anerkennung der cubanischen Unabhängigkeit gestrichen wurde. Dieser Beschluß des Repräsentantenhauses machte dessen Zurückweisung an den Senat nöthig, wo er ohne Zweifel angedeutete Berathung finden wird. Inzwischen wurden die Kriegsvorbereitungen von Mac Kinley fortgesetzt. Er bestimmte die besonders Aufgaben, die den einzelnen Armeecorps und Heerführern im Kriegsfall obliegen sollen, und wählte den Veteran aus dem Bürgerkrieg, General Schofield, zum strategischen Berath. General Wesley Merritt erhielt die Führung der Südarmee, die in Cuba operiren soll. Sein Stellvertreter wurde General Fitzhugh Lee. Die atlantischen Küsten sollen in sechs Sectionen eingetheilt werden, von denen jede den schnellen, zu Kundschaftszwecken bestimmten und mit Marinereservetruppen bemannten Dampfern durchkreuzt werden soll. Ein Armeebefehl wurde erlassen, durch den acht Regimenter Infanterie nach Neuorleans, sieben nach Mobile und sieben nach Tampa, ferner sechs Regimenter Cavalerie sowie alle leichten Batterien und alle Artillerieregimenter bis auf zwei nach Chickamauga dirigirt werden. Der Marineminister kündigte an, er werde sofort seine Nachrichten über die Bewegungen der Kriegsschiffe veröffentlichen. In dem Staate Florida soll bereits solche Kriegspanik herrschen, daß eine große Anzahl Geschäftshäuser geschlossen worden und viele Familien nach dem Norden gezogen sind.

In Spanien täuscht man sich keineswegs über die Lage. Der Ministerrath beschloß, an die Vertreter der Großmächte eine Note zu senden, in der seine Beschlüsse bekannt gegeben, die Lage dargelegt und gegen den Beschluß des amerikanischen Parlaments Einspruch erhoben wurde. Die Note erklärte schließlich, der Wunsch Spaniens, den Ansichten der Mächte zu entsprechen, sei durch die offensive Haltung des amerikanischen Bundescongresses vereitelt worden. Die Cortes wurden zum 23. einberufen, inzwischen verhandelte der Ministerpräsident Sagasta mit den Führern der Minderheit. Der Ministerrath genehmigte am 16. die Umwandlung der Tampfer der Compania Transatlantica Cádagonia in Kriegsschiffe. Auch prüfte er das von dem Marineminister mitgetheilte Ergebniß inbetreff der „Maine"-Explosion, das in dem Amtsblatt zu veröffentlichen beschlossen wurde. In dieser Sitzung machten die Minister des Kriegs und der Marine den den in letzter Zeit getroffenen Anordnungen Mittheilung und legten mit Rücksicht auf die möglicherweise eintretenden Ereignisse weitere Maßregeln zur Annahme vor. Ferner wurde über die Vorlagen berathen, die den Cortes bei deren Zusammentritt sofort unterbreitet werden sollen. In verschiedenen Hauptorten der Provinzen fanden wiederholt politische Kundgebungen statt, so in Barcelona, Malaga. In Barcelona wurde deshalb die Universität geschlossen und in Malaga der Belagerungszustand verhängt, wegen der Ausschreitungen gegen das amerikanische Consulat — es waren dem Consul die Fenster eingeworfen worden — dem Consul der Vereinigten Staaten Genugthuung zu gewähren und die Urheber der Unruhen in Haft zu nehmen. Zur Vermehrung der Flotte wurde eine Subventionen erlassen, die bereits den Betrag von 3 Mill. Peseten erreichte, wozu allein die Königin-Regentin 1 Mill. und die Infantin Isabella 50000 beitrugen. Das cubanische Ministerium richtete an die Königin-Regentin eine Adresse, in der es seine bedingungslose Mitwirkung zur Vertheidigung der Rechte Spaniens, der Treibereien und der Wiedererlangung Cubas antrietet. Das cubanische Volk erkenne das Mutterland an und werde stets an dessen Seite sein, um selbst um den Preis jeglicher Opfer die Ehre und die Souveränetät der Nation und die freien Institutionen der Colonie aufrechterhalten. Auch der Thronprätendent Don Carlos forderte seine Anhänger auf, für das Vaterland einzutreten. Auf Cuba wurden die spanischen Truppen aus dem Innern der Insel zurückgezogen, um sie den Küstenplätzen verwendet zu werden. In einer Zusammenkunft der Generale auf Cuba wurde der Vertheidigungsplan für den Fall eines Krieges festgestellt. Vertreter der Handelswelt in Habana hatten Marschall Blanco einen Besuch ab und boten ihre unbedingte Unterstützung an. General Pando besichtigte die Befestigungen von Cienfuegos, der zur Zurückweisung jedes Angriffs in Stand gesetzt sind. Die cubanischen Minister Dolz und Gibergu begaben sich nach dem Osten der Insel, um mit den Aufständischen zu verhandeln.

Mannigfaltigkeiten.

Hofnachrichten.

Kaiser Wilhelm kam am 18. April von Wiesbaden zum Besuch des großherzoglichen Hofs nach Karlsruhe.

Die beiden Aeltesten kaiserlichen Prinzen reisten am 17. April abends von Homburg nach Plön zurück.

Prinz Heinrich von Preußen ging am 13. April an Bord des Kreuzers Gneisenau von Hongkong nach Schanghai in See. Am 16. früh langte das Schiff vor Schanghai auf der Höhe der Gelbfluß-Insel an. Tagsdarauf fuhr der Prinz ans Land und begab sich nachmittags nach der Pagode von Lunzwha, um einem Picknick der deutschen Colonie beizuwohnen.

Zum Jubiläum des Königs von Sachsen kommen nach Dresden: Kaiser Wilhelm und Kaiser Franz Joseph, der Prinz-Regent von Baiern, der Großherzog von Hessen, der Herzog-Regent von Mecklenburg-Schwerin nebst Gemahlin, der Kronprinz von Schweden und Norwegen, Großfürst Paul Alexandrowitsch von Rußland, Herzog Thomas von Genua, der Graf von Flandern, Herzog Albrecht von Württemberg, der Herzog von Sachsen-Koburg und Gotha nebst dem Erbprinzen, der Erbgroßherzog von Baden, der Erbgroßherzog und Prinz Bernhard Heinrich von Sachsen-Weimar, der Erbprinz und Prinz von Oldenburg, Herzog Ernst Günther zu Schleswig-Holstein, die Fürsten von Hohenzollern, von Schwarzburg-Rudolstadt, Reuß j. L. und zu Schaumburg-Lippe, der Erbprinz von Sachsen-Meiningen mit Gemahlin und Tochter, der Erbprinz und die Erbprinzessin von Anhalt, Prinz Ernst von Sachsen-Altenburg mit Gemahlin, Prinz Albert von Sachsen-Altenburg, Prinz Christian zu Schleswig-Holstein (als Vertreter der Königin von England), Prinz Leopold von Schwarzburg-Sondershausen und der Herzog von Urach mit Gemahlin (letztere eine Nichte des Königs Albert).

In dem Befinden des Königs Otto von Baiern war nach dem ärztlichen Bericht vom 11. April keinerlei Aenderung eingetreten.

Der Großherzog und die Großherzogin von Hessen kehrten mit der kleinen Prinzessin Elisabeth am 13. April von Gotha nach Darmstadt zurück.

Der Herzog von Sachsen-Altenburg verließ Wiesbaden am 12. April und begab sich nach San Remo.

Die Herzogin von Sachsen-Koburg und Gotha siedelte mit der Prinzessin Beatrice am 13. April von Gotha nach Koburg über.

Der Herzog von Sachsen-Meiningen begab sich von Cap Martin nach Arolsa.

Die Kaiserin von Oesterreich langte am 1. April von Territet in Kissingen an.

Der König der Belgier kehrte am 14. April von seiner italienischen Reise nach Brüssel zurück. — Die Gräfin von Flandern ist erkrankt.

Die kronprinzliche Familie von Dänemark fuhr am 15. April von Kopenhagen nach Cedernburg zum Besuch der ältesten Tochter des kronprinzlichen Paars, der Prinzessin Friedrich zu Schaumburg-Lippe. Von dort begab sich das Paar mit den Kindern nach Cannes zur Hochzeit des Prinzen Christian.

Der Graf von Turin, Neffe des Königs von Italien, reiste am 16. April abends von Turin nach Southampton, um von dort aus seine Reise um die Welt anzutreten.

Der König und die Königin von Rumänien trafen zum Frühjahrsaufenthalt in Abbazia ein.

Die Kaiserin-Witwe von Rußland reiste am 12. April von Kopenhagen nach St. Petersburg, wo sie am 14. anlangte.

Festkalender.

In ganz Ungarn wurde die 50jährige Verfassungsfeier am 11. April als nationale Festlichkeit begangen. Beide Häuser des ungarischen Reichstags hielten eine gemeinschaftliche Sitzung ab, in der das vom König sanctionirte Gesetz, betreffend die Verewigung der Feier zur Erinnerung an den Erlaß der 1848er Gesetze, verkündigt wurde. Sodann fuhren die Mitglieder beider Häuser nach der Krönungsburg in Ofen, wo der Präsident des Abgeordnetenhauses Szilagyi im Namen des Reichstags dem König den Dank für die Sanctionirung des Gesetzes aussprach und ihm die Huldigungsadresse unterbreitete. Die Stadt Budapest trug ein überaus festliches Gepräge. Am Abend veranstalteten 3500 Bürger unter Führung des Oberbürgermeisters zu Ehren des Herrschers einen Fackelzug, und der Männergesangverein brachte gleichfalls eine Serenade dar.

Der Deutsche Schützenbund in dem brasilianischen Staat Rio Grande do Sul beging Mitte Februar in Porto Alegre, der Hauptstadt des Staats, sein 4. Bundesschießen in glanzvoller und gelungener Weise und unter lebhafter Theilnahme der Staatsbehörden sowie der einheimischen Bevölkerung. Eine prächtige Einleitung des echt deutschen Festes bildete am 13. der großartige Festzug, ein Schauspiel, wie man es dort noch gar nicht gesehen hatte. Alle deutschen Vereine, die deutschen Industriellen Porto Alegres u. s. w. hatten sich an dem Zuge betheiligt und geschmackvoll ausgestattete Festwagen gestellt, die allgemeines Interesse erregten. Der Festplatz bot den Anblick einer richtigen deutschen Vogelwiese, und es herrschte dort ein fröhliches, brüderwärtes Leben und Treiben. Sowol der frühere Staatspräsident Dr. J. de Castilhos, der eine goldene Medaille für den besten Schützen gestiftet hatte, wie der jetzige Staatspräsident Dr. Borges de Medeiros und andere Vertreter der brasilianischen Behörden erschienen als geladene Gäste und sprachen ihr lebhaftes Wohlgefallen an dem Feste aus, das am 16. sein Ende erreichte.

Vereinsnachrichten.

Die 5. Hauptversammlung der Deutschen elektrochemischen Gesellschaft fand am 14. und 15. April zu Leipzig in den Räumen des neuen Physikalisch-chemischen Instituts statt und brachte eine Reihe hochinteressanter Vorträge und Vorführungen. Die Mitgliederzahl der Gesellschaft ist auf 553 nebst 6 Ehrenmitgliedern gestiegen. Dem Professor Dr. K. Elbs in Gießen wurde vom Ehrenrath für die Gesammtheit seiner Arbeiten ein Preis von 600 ℳ zuerkannt. Den ersten wissenschaftlichen Vortrag hielt Geh. Rath Prof. Dr. Hittorf (Münster) über „Das elektromotorische Verhalten des Chroms", den zweiten Prof. Dr. Trube (Leipzig) über „Das Verhalten der Körper gegen elektrische Schwingungen". Es folgten zwei Vorlesungsversuche des Professors Dr. Elbs über „Die Reduction von Nitrokörpern zu Azetkörpern und Hydrazokörpern", worauf Dr. Hans Goldschmidt (Essen) einen überaus fesselnden Experimentalvortrag über ein neues Verfahren zur Erzeugung hoher Temperaturen erstattete, der einen geradezu überraschenden Einblick in das Wesen der Chemie und in die Wirkung ihrer Stoffe gab. Dr. Coehn (Göttingen) berichtete über ein elektrolytisches Trennungsverfahren, Prof. Dr. Kayser (Breslau) gesagte einige Vorlesungsversuche, die den engen Zusammenhang zwischen elektrochemischen Erscheinungen und bekannten Reactionen der analytischen Chemie veranschaulichten. Schließlich sprach Dr. Heber (Karlsruhe) über stufenweise Reduction des Nitrobenzols mit begrenztem Kathodenpotential. Nach der Sitzung fand der Besuch mehrerer hervorragender leipziger Stätten der Typographie statt, so des Geschäftshauses von J. J. Weber, Verlag und Herstellungsstätte der leipziger „Illustrirten Zeitung", sowie des Bibliographischen Instituts von Meyer. Am folgenden Tage zeigte Dr. Brodhun (Leipzig) in einem Experimentalvortrag über einige Anwendungen des elektrischen Lichtbogens, wie aus Petroleum, Aether, Alkohol, Aceton und andern Flüssigkeiten leichtlich brennende Gase entwickelt werden, wenn man in diese Flüssigkeiten die elektrischen Funken eines Inductoriums oder den elektrischen Kohlelichtbogen durchschlagen läßt. Prof. Dr. Trube sprach über das Verhalten elektrischer Schwingungen, Prof. Dr. Heim (Hannover) über eine einfache Methode zur Bestimmung der Polarisation u. s. w.

Der 3. Deutsche Handlungsgehülfentag wurde am 11. April zu Leipzig abgehalten. Vertreten waren 326 Städte. Franz Schroeder aus Hamburg berichtete über die Bewegung zur Herbeiführung des allgemeinen Ladenschlusses um 8 Uhr abends; Richard v. Plein aus Altona sprach über kaufmännische Schiedsgerichte, Balhelm Schad aus Hamburg über den Einfluß der Handlungsgehülfen auf die Waaren. Die Resolutionen erfolgten im Sinne der Vortragenden, außerdem wurde auf Vorschlag von Richard Döring aus Hamburg eine Resolution einstimmig angenommen, in der an die Reichsregierung das Ersuchen um einen umfassenden Ausbau der staatlichen Alters- und Invaliditätsversicherung für den Stand der Handlungsgehülfen gerichtet wird. Zum Ort für die nächste Tagung wurde Kassel bestimmt.

Der 14. Verbandstag des Deutschen Technikerverbandes fand vom 9. bis 11. April zu Braunschweig statt; 70 Delegirte vertraten etwa 80 Vereine und 8 Bezirksverwaltungen mit 4434 Mitgliedern. Leiter der Verhandlungen war Ingenieur Höhne aus Leipzig. Den Einnahmen von 44 339 ℳ 73 ₰ im letzten Verwaltungsjahre standen 31 309 ℳ 16 ₰ Ausgaben gegenüber. Das Vermögen betrug Ende 1897 16 247 ℳ 57 ₰. Die jetzige Mitgliederzahl beläuft sich auf 5420. Die Sterbekasse hat einen Bestand von 37 148 ℳ. Die „Deutsche Techniker-Zeitung" wird künftig im Selbstverlag des Verbandes erscheinen. Dem Verbandsvorstand wurden 3000 ℳ zur Unterstützung durchaus erwerbsbedürftig gewordener Mitglieder zur Verfügung gestellt. Der Verbandsvorstand ist gehalten, einen Nachweis zu führen über die Zahl der Techniker-, Maschinen- und Baugewerbeschulen und über die damit verbundene Ausbildung von Technikern. Zum Vorsitzenden des Ausschußrathes wurde Ingenieur Brunner, zum Verbandsvorsitzenden Architekt Breukmann aus Berlin wiedergewählt, zum Vorort Nürnberg, zum Ort des nächsten Verbandstages München bestimmt.

Die 3. Sächsische Landes-Samariterversammlung tagte am 1. Mai zu Wurzen, nachdem am Vorabend eine Sitzung des Landesausschusses sowie eine gemeinschaftliche Sitzung des Landes- und des Ortsausschusses stattgefunden haben. In der allgemeinen Sitzung am 1. Mai sprach Dr. med. Streller aus Leipzig über die Einrichtung von Lehrkursen für Krankenpflege und der Elektrotechniker Max Lindner aus Leipzig über die Gefahren elektrischer Leitungen. Vortrag hatten.

Ein Centralverband für die Gesammtinteressen der Gesellschaften mit beschränkter Haftung ist in Berlin für ganz Deutschland begründet worden. Der Verband hat sich folgende Ziele gesteckt: Erleichterung des Verkehrs zwischen Kapital und Industrie im allgemeinen; Ertheilung von Rath und Auskunft in Angelegenheiten der Gesellschaften mit beschränkter Haftung; Schaffung einer Centralstelle für den Verkehr in Antheilen von Gesellschaften mit beschränkter Haftung; Prüfung und Nachweisung von Vertheilobjecten für die Gründung neuer Gesellschaften sowie von Projecten zur Vergrößerung bereits bestehender Gesellschaften mit beschränkter Haftung.

Arbeiter-Angelegenheiten.

In Dortmund fand am 9. April die Generalversammlung des Verbandes deutscher Berg- und Hüttenarbeiter unter dem Vorsitz des socialdemokratischen Reichstagsabgeordneten Möller statt. Am 10. und 11. schloß sich daran der erste Congreß deutscher Berg- und Hüttenleute. Am ersten Tag wurden die Arbeitszeit und der Lohn im deutschen Berg- und Hüttenbetrieb behandelt und einstimmig ein Durchschnittslohn von 4 ℳ für alle Berg- und Hüttenarbeiter als Mindestlohn gefordert. Wie der „Voss. Ztg." zu entnehmen ist, wurde in der betreffenden Resolution die Arbeitszeit von acht Stunden einschließlich der Ein- und Ausfahrt festgesetzt. In einer die Reform der Bergrevisionen betreffenden, am zweiten Tage angenommenen Resolution wurde neben den Bergrevisionen die Anstellung von Hülfscontrolleuten aus den Reihen der Bergarbeiter gefordert.

In der Osterwoche hielt eine große Zahl von Gewerkschaftsverbänden ihre Generalversammlungen und Congresse ab. Der Verband der Textilarbeiter, der in Gera tagte, beschloß ein Streikreglement, das eine größere Zurückhaltung in der prematuren Unterstützung von Nichtorganisirten bei Ausständen anstrebt. Die Einführung der Arbeitslosen-Unterstützung, die in der Genossenschaftsdelegirtenversammlung gegenwärtig auf der Tagesordnung steht, wurde wegen der dadurch bedingten erheblichen Erhöhung der Beiträge abgelehnt. — Einen gleichen Beschluß faßte in letzterer Beziehung auch die in Göttingen abgehaltene Generalversammlung des deutschen Holzarbeiterverbandes.

Zu dem am 10. April in Halle a. S. abgehaltenen Congreß der Buchdruckereigehülfen waren etwa 50 Abgeordnete erschienen. Nach den Ausführungen von Gaisch, dem Redacteur der „Buchdrucker-Presse" in Leipzig, soll der Stand der Opposition ein guter sein. Es soll ein Antrag an die deutschen Buchdrucker erlassen werden, in dem zum Beitritt zu der neuen Organisation aufgefordert wird. — Am 11. April fand ebenfalls in Halle eine Sitzung der neugegründeten Gewerkschaft der Buchdrucker, Schriftgießer und verwandter Berufsgenossen Deutschlands statt. Diese Gewerkschaft zählt 220 Mitglieder.

In Mainz war der deutsche Schuhmachercongreß versammelt, auf dem auch über die Ausstände des letzten Jahres verhandelt wurde. Vom October 1896 bis März 1898 waren 52 Ausstände im Schuhmachergewerbe beim Hauptvorstand der Organisation angemeldet. Die Kosten betrugen 147 600 ℳ. Die meisten Ausstände verliefen ungünstig für die Arbeiter. Auf Antrag der berliner Delegirten wurde eine Erhöhung der Beiträge zum Streikefonds ins Auge gefaßt.

Am Kohlenbergwerk Piesberg bei Osnabrück ist ein Ausstand ausgebrochen, der sich auch auf das Hasegewerk zu Georgs-Marien-Hütte ausgedehnt hatte. Das Bergwerk hat seit einiger Zeit mit bedeutenden Absatzschwierigkeiten zu kämpfen. Im Interesse der Sicherheit des Betriebs und zur Verhinderung des bei den hohen Wasserhaltungskosten durch jeden Förderausfall gesteigerten Verlustes hatte die Verkaufsverwaltung mit Zustimmung der gesetzlichen Vertreter verfügt, daß fortan an sieben in die Woche fallenden katholischen Feiertagen gearbeitet werden solle. Durch Agitation wurde dagegen ein Widerstand in der Arbeiterschaft hervorgerufen. Am Tage Mariä Verkündigung kehrten 330 Mann der Belegschaft am Piesberg der Arbeit fern. Als diese gekündigt wurde, erklärten weitere 400 Bergleute die Arbeitseinstellung, und ihnen hatten sich am 13. April 700 Hüttenarbeiter des Hasekonzerns angeschlossen, doch haben diese am 15. zum größten Theil die Arbeit wiederaufgenommen.

Unfälle.

Ein mit fünf Personen besetzter Wagen wurde am 11. April abends auf der Eisenbahnstrecke Weinheim-Fürth zwischen den Stationen Kumbach und Lorzenbach überfahren. Während der Eisenbahnzug seinen Schaden erlitt, wurde von den Insassen des Wagens ein Landwirth aus Sandenberg getödtet und dessen Sohn, ein Architekt aus Worms, schwer verletzt; ebenso erhielten zwei in dem Wagen befindliche Damen erhebliche Verletzungen.

In Leonberg brach am 10. April abends in einem von vier Familien bewohnten Hause Feuer aus. Die Insassen flohen alsbald in Flammen, sodaß die Bewohner sich durch die Fenster retten mußten. Ein Kind verbrannte, ein alter Mann erlag den erlittenen Brandwunden sehr bald, der Vater des verbrannten Kindes trug ebenfalls erhebliche Verletzungen davon. Eine Frau brach beim Sprung aus dem Fenster den Fuß.

Das schweizerische Dorf Merligen am Thuner See brannte am 11. April zum großen Theil ab; 20 Häuser wurden ein Raub der Flammen.

An der Station Schaerbeek-Brüssel stieß am 11. April ein aus Antwerpen kommender Zug mit einem daselbst haltenden Personenzug zusammen. Der antwerpener Zug entgleiste, fünf Personen wurden leicht, zwei schwer verwundet.

Todtenschau.

Dr. G. Dragendorff, kaiserl. russischer Wirkl. Staatsrath und bis 1894 ordentlicher Professor für Pharmacie und Director des Pharmaceutischen Instituts an der Universität Dorpat, Verfasser zahlreicher wissenschaftlicher Arbeiten, so einer Encyklopädie für Pharmakologie, am 20. April 1836 zu Rostock geboren, † daselbst in der Nacht zum 7. April.

Dr. H. Erkelenz, Professor, Director der städtischen höhern Mädchenschule und der Lehrerinnen-Bildungsanstalt in Köln sowie Vorsitzender des Vereins höherer Mädchenschulen in Rheinpreußen, Westfalen und Hessen-Nassau, eine Autorität auf dem Gebiet des weiblichen Bildungswesens, † in Köln am 11. April im 61. Lebensjahre.

Saul Theodor Franke, Geh. Regierungsrath, vortragender Rath im sächsischen Ministerium des Innern, † in Dresden am 9. April.

Aimé Girard, Mitglied des Französischen Instituts, seit 1878 Professor für industrielle Chemie am Conservatoire national des arts et métiers in Paris, Verfasser einer Reihe wissenschaftlicher Arbeiten über die Zuckerrüben- und Kartoffelcultur, 1830 geboren, † in Paris am 12. April.

Julius Jaffé, Professor, königl. sächsischer Hofschauspieler a. D., langjähriger Vertreter der Charakter- und Bösewichterrollen an der dresdener Hofbühne, zu deren geschätztesten Mitgliedern er zählte, 1823 zu Berlin geboren, † in Dresden am 11. April.

Otto Knille, bedeutender Geschichtsmaler, seit 1877 Professor an der Akademie der Künste in Berlin und Mitglied des Senats derselben, als dessen Hauptwerk „Landsknecht und Dirne" (in der berliner Nationalgalerie) zu bezeichnen ist, das den Künstlers romantische Kunstrichtung am klarsten und großartigsten wiedergibt, am 10. September 1832 zu Düsseldorf geboren, † in Meran am 7. April.

Karl Frhr. v. Ow-Felldorf, Exzell. bairischer Kämmerer und Director a. D. des Verwaltungsgerichtshofs zu München, lebenslängliches Mitglied der bairischen Kammer der Reichsräthe, früher lange Zeit Präsident der Kammer der Abgeordneten, am 6. Januar 1818 zu München geboren, † daselbst am 11. April.

Dr. Oskar Paul, außerordentlicher Professor der Musikwissenschaft an der Universität Leipzig und langjähriger Lehrer am leipziger Conservatorium der Musik, geschätzter Musiker und Musikschriftsteller, Verfasser eines „Handlexikons der Tonkunst", einer „Geschichte des Klaviers", eines „Lehrbuchs der Harmonik" u. s. w., seit langer Zeit verantwortlicher Leiter des musikalischen Theils des „Leipziger Tageblatts", am 8. April 1830 zu Freiwaldau in der Provinz Schlesien geboren, † in Leipzig am 18. April.

Dr. Fridolin v. Sandberger, Geh. Rath, früher ordentlicher Professor der Mineralogie und Geologie sowie Vorsteher des Mineralogischen Instituts an der Universität Würzburg, durch seine wissenschaftlichen Arbeiten über die fossilen Land- und Süßwasserconchylien, über die Erzlagerstätten und ihre Entstehung u. s. w. bekannt und hochgeschätzt, am 22. November 1826 zu Dillenberg geboren, † in Würzburg am 11. April.

Hermann v. Schöning, Majoratsherr auf Lüdtow im Kreise Pyritz, conservatives Mitglied des preußischen Abgeordnetenhauses und seit 1894 auch des deutschen Reichstags für den Wahlkreis Pyritz-Saatzig, am 7. August 1825 zu Krützow geboren, † laut Meldung aus Berlin vom 11. April.

Theodor Schultze, Oberpräsidialrath a. D. der Provinz Brandenburg, ein überzeugter Vertreter der indischen Weisheitslehre und Uebersetzer mehrerer hervorragender religionsphilosophischer indischer Werke, auch selbst Verfasser einiger dieses Gebiet behandelnden Schriften, † in Potsdam am 6. April.

Dr. Gustav Siewers, bekannt durch seine Reisen in Hochasien und Transkaspien, die er Anfang der siebziger Jahre mit Dr. G. Radde gemeinschaftlich antrat, † am 15./27. März in St. Petersburg.

Rudolf Stölzle, Chef der wiener Glasfabrikfirma C. Stölzle's Söhne, der letzte der Söhne des Begründers der Firma, der sich um die Glasindustrie Oesterreichs mehrfach verdient gemacht, † in Venedig am 31. März, 56 Jahre alt.

Geza Graf Szápáry v. Muta-Szombath, königl. ungarischer Obersthofmeister und erblicher Mitglied der Magnatentafel, von 1873 bis 1883 Gouverneur von Fiume, am 27. September 1828 geboren, † in Budapest am 5. April.

Alexandre Taschereau, katholischer Erzbischof von Quebec und Cardinal, am 17. Februar 1820 zu St. Marie de la Beauce geboren, † in Quebec laut Nachricht vom 13. April.

Otto Camillo v. Wildorf, königl. sächsischer Generalmajor von der Armee, früher Commandeur des 1. Feldartillerieregiments Nr. 12, vorher Flügeladjutant des Königs, 1847 geboren, † in Stuttgart-Degerloch (Schwarzwald) am 9. April.

König Albert und Königin Carola von Sachsen. Nach einer photographischen Aufnahme von Otto Mayer in Dresden.

Digitized by Google

Prinz Georg von Sachsen und seine Familie. Nach einer photographischen Aufnahme von Otto Mayer in Dresden.

König Albert von Sachsen als Ritter des englischen Hosenbandordens.
Nach einer Photographie von Hans Hanfstängl in Dresden.

König Albert von Sachsen im Jagdcostüm.
Nach einer photographischen Aufnahme von R. Hertzheld in Leipzig.

Digitized by Google

Digitized by Google

Digitized by Google

König Albert von Sachsen.

Nach der neuſten photographiſchen Aufnahme von Reichard u. Lindner in Berlin.

Holzſchnitt von J. J. Weber in Leipzig.

Digitized by Google

Culturgeschichtliche Nachrichten.

Kirche und Schule.

— Unter den Auspicien des Papstes bildete sich, nach einer Meldung aus Paris, ein internationales Comité, das die Katholiken der ganzen Welt einladet, 1899, 1900 und 1901 Wallfahrten nach Palästina, Loretto und Rom zu unternehmen. Außerdem sollen in allen bedeutenden Kirchen Denkkreuze mit der Inschrift „anno 1900 Jesus Christus, deus homo, vixit, regnat, imperat" errichtet und am 31. December 1900 eingeweiht werden.

— In St. Petersburg fand am 6. April in der Dreifaltigkeitskirche des Alexander-Newskij-Klosters die feierliche Aufnahme des syro-katholischen Bischofs Mar-Jonas, vier anderer Geistlicher und mit diesen die von 15 000 Syro-Chaldäern in den Schoß der orthodoxen Kirche statt. Der Zar ließ die Uebertretenen durch den Abjuncten des Oberprocurators des Heiligen Synods, Geh. Rath v. Schubler, der Feierlichkeit beiwohnte, beglückwünschen.

— In der am 5. und 6. April in Hildesheim abgehaltenen Versammlung des Allgemeinen deutschen Realschulmännervereins hatten sich 48 Vertreter aus dem Deutschen Reich und aus Oesterreich-Ungarn eingefunden. Die Verhandlungen führten zu dem Ergebniß, daß der Verein seine Ueberzeugung dahin aussprach, daß die Beseitigung des Berechtigungsmonopols des Gymnasiums zur Erhaltung und weiteren gedeihlichen Entwicklung sowohl des Gymnasiums als auch des Real-gymnasiums und der Oberrealschule dringend erforderlich sei.

— Der Westfälische Provinziallehrerverein feierte am 11. und 12. April in Hagen sein 25jähriges Bestehen in Verbindung mit dem Lehrertag. Verhandelt wurde über Zusammensetzung und Machtvollkommenheit des Schulvorstands und über Lehrerbildung.

— Die Bestätigung zu dem in Breslau projectirten Mädchengymnasium wurde vom preußischen Cultusminister versagt.

Hochschulwesen.

— Die amtliche Ernennung des Professors Dr. Karl Chun in Breslau zum ordentlichen Professor für Zoologie und Zootomie an der Universität Leipzig ist nunmehr erfolgt, ebenso die des ordentlichen Professors der Nationalökonomie Dr. Wilhelm Stieda. — Der Marine-Inspector und Professor der Marine-Akademie Hermann Schrift in Kiel wurde zum ordentlichen Professor für Maschinenkunde an der Technischen Hochschule in Dresden ernannt. — Der außerordentliche Professor an der Universität Würzburg Dr. Theodor Henner wurde zum ordentlichen Professor der Geschichte, insbesondere der bairischen Landesgeschichte an dieser Universität befördert und der Privatdocent an der Universität München Dr. Anton Chroust zum außerordentlichen Professor in der philosophischen Facultät an der Universität Würzburg ernannt; ihm wurden Geschichte und historische Hilfswissenschaften als Lehrauftrage zugewiesen. — Zum Nachfolger des in den Ruhestand getretenen Professors Dr. Körnicke an der Landwirthschaftlichen Akademie in Poppelsdorf bei Bonn wurde der Privatdocent Dr. Fritz Noll ernannt.

— Die preußischen Minister Dr. v. Miquel und Dr. Bosse sind zu Gasten der zu errichtenden technischen Hochschule in Danzig gewesen, und die dortigen städtischen Behörden haben bereitwillig alle an die Stadt gestellten Anforderungen zugesprochen. Der von dieser zur Verfügung gestellte Platz in Langfuhr, ganz nahe von Danzig gelegen, ist in jeder Beziehung geeignet.

— Der Sonderhäuser Verband (Cartellverband deutscher Studentengesangvereine), dem jetzt 15 akademische (nicht farbentragende) Gesangvereine mit etwa 800 Mitgliedern angehören, wird Pfingsten 1899 sein 2. Cartellfest begehen, das vier Tage dauern und vor allem in Concerten im fürstl. Theater und im Lok, einem Commers, Fackzug und Gartenfest bestehen soll. Den Schluß der Festlichkeiten wird am vierten Tage eine Fahrt zum Kyffhäuser bilden. Wie beim 1. Cartellfest (1894), so hat auch diesmal Fürst Karl Günther von Schwarzburg-Sondershausen das Protectorat übernommen, die Mitwirkung des Hoforchesters gestattet und die Räume des Theaters sowie den Concertsaal im fürstl. Theater zur Verfügung gestellt.

— Die Verbindung Alemannia an der Züricher Universität, deren Statuten das Duell nicht ausdrücklich verbieten, und die daraufhin verschiedene Vorgänge bewiesen haben soll, daß sie Duellen Vorschub leistet, ist, wie die „Hochschul-Nachrichten" mittheilen, vom Erziehungsrath aufgelöst worden.

Gesundheitspflege.

— Der Internationale Congreß für Hygiene und Demographie wurde am 9. April in Madrid eröffnet. Unter den 22 amtlichen Abgesandten Deutschlands und sonstigen deutschen Vertretern befinden sich Bezzenberg, Löffler, Bartsch, Köhler, Stahl, Rubner und Pannwitz. In der mit dem Congreß verbundenen Fachausstellung finden besonders die Ausstellungen von Schering und von Dr. Gaaz u. Co. in Berlin Beachtung. Prof. Dr. Behring hielt einen Vortrag über ein neues Heilserum gegen lochgradige Tuberkulose, das er gefunden habe, welche Mittheilung allgemeines Aufsehen erregte. Großes Interesse erweckte auch die Ankündigung des bonner Professors Dr. Finkler über die Darstellung von künstlichem Eiweiß, das berufen scheine, eine Umwälzung in der gesammten Volksernährung zu Wege zu bringen. In der Sitzung vom 13. sprach Dr. Paul Frank über das berliner Rettungswesen, und am 14. führte Prof. Finkler seine schon erwähnte Erfindung vor, chemisch reines Eiweiß, Trocken genannt, auf künstlichem Wege billig herzustellen. Dr. Rubner aus Berlin sprach über Fleischconservirung, Dr. Lehmann aus Würzburg über Butterverfälschung, Stabsarzt Dr. Pannwitz über die Bekämpfung der Schwindsucht und eine Statistik des Reichsversicherungsamts, nach der jeder zweite Verschente, der Invalid geworden, tuberkulos sei.

— Der 27. Congreß der Deutschen Gesellschaft für Chirurgie tagte vom 13. bis 15. April unter dem Vorsitz des Geh. Medicinalraths Prof. Dr. Trendelenburg aus Leipzig und in Anwesenheit von 300 Theilnehmern im Langenbeck-Hause zu Berlin. Die Familie Langenbeck stiftete 50 000 ℳ zum Zweck einer Sammlung kriegschirurgischer Erfahrungen aus den Feldzügen, bei denen Deutschland unbetheiligt ist. Es wurden etwa hundert Vorträge und Demonstrationen gehalten; sie betrafen die Aetiologie und ihre Verbesserung, die Fragen der Antisepsis, der Resectionen, der Spondylitis, die Chirurgie der Lunge, Leber und Gallenwege, die Serumtherapie, die Narkotisirungsfrage u. s. w. Die Röntgen-Strahlen haben mehrfach den Congreß beschäftigt, unter anderm auch Vorrichtungen zum Schutz des Untersuchers gegen die Wirkung dieser Strahlen. Eine Ausstellung von Röntgen-Photographien befand sich im Lesesaal des Langenbeck-Hauses, eine von 40 Nummern beschickte Ausstellung von Instrumenten, Verbänden und Utensilien zur Krankenpflege in den politischen Sälen der Chirurgischen Klinik sowie auf dem Hof und im Treppenhaus des Langenbeck-Hauses.

— In Düsseldorf wurde in einer Versammlung die Begründung eines Vereins zur Errichtung von Heilstätten für Lungenkranke beschlossen. Aehnliche Versammlungen sollen auf Anregung des Oberpräsidenten Nasse auch in andern größeren Städten der Rheinprovinz abgehalten werden.

— Das von dem Commerzienrath Dr. Schwabe in Leipzig errichtete Augustahospital bei Dresden ist von dem Genannten zu einem größeren Genesungsheim für Sachsen bestimmt und den Angehörigen sämmtlicher sächsischen Ortskrankenkassen sowie der minder bemittelten Bevölkerung überhaupt zur Verfügung gestellt worden.

Heer und Flotte.

— In den maßgebenden deutschen Kreisen neigt man neuerdings der Ansicht zu, daß das Kleinkaliberige Gewehr 88 sein Ueberwerfen behalten, dasselbe jedoch einen verbesserten Lademechanismus bekommen; außerdem ist die Einführung eines neuen leichteren und kleineren Seitengewehrs mit verbesserter Befestigung am Lauf in Aussicht genommen.

— Das Kriegsdepartement der Vereinigten Staaten von Nordamerika hat die Errichtung zweier neuer Artillerieregimenter zur Bemannung der neuen See- und Landforts und zur Verstärkung der Pedienanzmannschaften in den bereits bestehenden angeordnet.

— Die diesjährigen großen Herbstübungen der französischen Armee werden nicht, wie ursprünglich geplant, in der Gegend von Châlons-sur-Saône und im Departement Saône-et-Loire, sondern in der Gegend zwischen Nevers, Moulins und Sancerre stattfinden.

— Die französische Infanterie wird an Stelle ihres enganschließenden zweireihigen Waffenrocks einen halbweiten, einreihigen dunkelblauen Waffenrock erhalten.

— Auf den Höhen bei Dover werden innerhalb eines Jahres drei moderne Forts zum Schutz des neuen Admiralitätshafens und einige Kasernen zählich vom Dover Castle errichtet werden.

— Die österreichischen Seemanöver in dem Adriatischen Meer werden in diesen Jahr im Mai beginnen und drei Monate dauern. Es wird zunächst die Ausbildung im einzelnen durchgeführt, dann finden Uebungen im Escadreverband und schließlich mit Gegenseitigkeit unter einem größtmöglichen Kräfteaufgebot statt.

Handel und Gewerbe.

— Ein von den preußischen Ministern des Innern und für Handel und Gewerbe an sämmtliche Regierungspräsidenten gerichteter Runderlaß weist die Ortspolizeibehörden an, für die Folge die Stellenvermittler und Gewindberufsrichter aufs schärfste zu controliren. Der Erlaß gipfelt in den Sätzen: Insbesondere ist zu beachten, daß auch solche strafbaren Handlungen, die vor Beginn des Gewerbebetriebes begangen sind, zur Untersagung des Gewerbebetriebes entreiben. Hiernach erwächst für die zuständigen Polizeibehörden die Verpflichtung, nach jeder Anzeige von der Eröffnung eines der bezeichneten Gewerbebetriebe eine genaue Prüfung der Frage vorzunehmen, ob nicht bereits strafbare Handlungen des Anmeldenden oder andere Thatsachen vorliegen, die seine Unzuverlässigkeit in Beziehung auf den angemeldeten Gewerbebetrieb darthun.

— Der Termin für die Internationale Zuckerconferenz in Brüssel ist auf den 7. Juni festgesetzt worden. An den Berathungen werden theilnehmen das Deutsche Reich, Oesterreich-Ungarn, Frankreich, Großbritannien, Belgien und die Niederlande, vielleicht auch Rußland. Fern bleiben werden der Conferenz die Vereinigten Staaten von Nordamerika und Spanien. Andere Länder kommen nicht in Betracht. Das Deutsche Reich wird durch den Geh. Oberregierungsrath Kühn vom Reichsschatzamt vertreten sein, der an der zuckersteuergesetzgebung der letzten Jahre wesentlich betheiligt gewesen ist.

— Für die Ausbeutung der Kohlenminen in der chinesischen Provinz Schantung ist zu Berlin ein deutsches Syndikat in der Bildung begriffen. Hauptbetheiligte sind der kaiserl. Legationsrath a. D. Freiherr v. Dörnberg-Friedrichsfeld, das berliner Bankhaus v. d. Heydt und die Bank für Bergbau und Industrie in Düsseldorf. — Ferner ist für dieselbe Provinz unter dem Protectorat der Reichsregierung eine große Betriebsgesellschaft gebildet worden, wobei die Berliner Diskontogesellschaft die Führung übernommen hat.

Verkehrswesen.

— Der Nordsüdverbindung Berlin-Verona hat in der Zeit vom 15. April bis Ende Mai unmittelbaren täglichen Zuganschluß von Wien nach Meran und zurück.

— Ueber die Regelung des Postverkehrs zwischen Rußland einerseits und dem Deutschen Reich und Oesterreich-Ungarn anderseits sind in den vom 28. März bis 1. April zu St. Petersburg abgehaltenen Conferenzen von Vertretern der genannten Staaten Vereinbarungen getroffen worden, wodurch besonders für die Fahrpost Herabsetzungen der Portosätze zu 5 Kilogr. zu den einheitlichen Taxen des Weltpostvereins; Nachnahmeverkehr) und den Frachtverkehr mit Rußland Fortschritte zu verzeichnen sind.

— Von den seitens der gräfl. Schaffgotsch'schen Verwaltung geplanten Kleinbahnen ist von dem Minister der öffentlichen Arbeiten zunächst die Linie Warmbrunn-Kunnwasser-Saalberg-Hain-Brückenberg-Riesenbaude-Schneekoppe genehmigt worden. Diese Kleinbahn, die vom Fuße des Gebirges bis zur Spitze der Schneekoppe eine Höhe von 1300 Mtr. zu überwinden hat, dürfte eine der interessantesten Gebirgsbahnen in Deutschland werden und die Station Schneekoppe (1605 Mtr. über der Nordsee) zugleich die höchstgelegene Bahnstation in Deutschland. Für den Bau der ganzen etwa 32 Kilomtr. langen Linie sind drei Jahre in Aussicht genommen.

— Der erste sibirische Sonderschnellzug ging am 1. April abends 9 Uhr aus St. Petersburg ab und traf am 7. 5 Uhr nachmittags in Tomsk ein, wo zum Empfang desselben festliche Veranstaltungen getroffen waren. Dieser Zug verkehrt gewöhnlich im Monat zwischen St. Petersburg und Tomsk. Es gibt nur Wagen 1. und 2. Klasse, die alle erdenklichen Bequemlichkeiten gewähren. Der Zug hat elektrische Beleuchtung und Dampfheizung; er besitzt ein Buffet und eine Bibliothek, die 4000 enthält, was in den letzten Jahren über Sibirien erschienen ist. Die Bibliothek, ein Piano, Schachtische und Rauchzimmer stehen im Salonwagen, der gleichzeitig auch als Speisesaal dient und vorzüglich ventilirt ist.

— Die chinesische Regierung hat beschlossen, den in der Nähe von Schanghai liegenden Hafen Wusung als Vertragshafen zu öffnen.

— Die Hamburg-amerikanische Packetfahrt-Actiengesellschaft, der Norddeutsche Lloyd, die hamburger Rhederei Sloman u. Co. sowie die Indialinie zu Liverpool haben sich zu einem Syndikat verbunden, um den gemeinsamen regelmäßigen Dampferverkehr zwischen Neuyork und Ostasien zu betreiben. Die am 30. Juli in Neuyork beginnenden Fahrten finden alle vierzehn Tage statt.

Kunst und Kunstgewerbe.

— Im Anschluß an das Rathhaus zu Aachen wird die Errichtung eines städtischen Verwaltungsgebäudes auf dem Chorusplatz beabsichtigt, für das die Stadt einen öffentlichen Wettbewerb veranstaltet. Die Bausumme ist auf 600 000 ℳ festgesetzt; die Einlieferung wird zum 1. October gefordert. An Preisen gelangen zwei erste zu je 5000 und zwei zweite zu je 2000 ℳ zur Vertheilung. Der Ankauf weiterer Projecte zu je 1000 ℳ bleibt vorbehalten.

— Bei dem Wettbewerb um das auf dem Platz des alten Münzgebäudes beim Zwinger in Dresden geplante Künstlerhaus der dresdener Kunstgenossenschaft ist der erste Preis von 1000 ℳ an Hänel, der zweite von 750 ℳ an B. Seitler, der dritte von 500 ℳ an Otto gefallen.

— Ein Doppelstandbild der Kaiser Wilhelm und Friedrich wird in Soest geplant. Unter den von den eingeforderten sechs berliner Bildhauern eingesandten Modellen sind die von Boese und Uphus zur engern Wahl gestellt.

— Dem verstorbenen Architekten Lipsius hat man in Dresden auf dem Trinitatisfriedhof ein Grabdenkmal errichtet, das ein von Rühm modellirtes kolossales Porträtmedaillon an einem 4 Mtr. hohen Obelisken mit verliegendem Sarkophag zeigt.

— Die münchener Secession wird ihre diesjährige Sommerausstellung am 1. Mai eröffnen, und zwar zum ersten mal in dem ihr zur Verfügung gestellten Ausstellungsgebäude am Königsplatz. Die Ausstellung wird den internationalen Charakter früherer Jahre durch rege Betheiligung aus Deutschland, Frankreich und Belgien stark eine Collection russischer und französischer Bilder in Aussicht. Plastik und Kunstgewerbe sollen in breiterem Umfang herangezogen werden.

— Ein im Auftrag des Kaisers von Knackfuß gemaltes Historienbild, das die Ertheilung des Ritterschlags an den Burggrafen Friedrich IV. von Nürnberg durch Kaiser Heinrich VII. angesichts der Stadt Rom schildert, ist nebst den zugehörigen Skizzen für kurze Zeit in Gurlitt's berliner Kunstsalon ausgestellt worden.

— Die Aprilausstellung im Kunstsalon Hermes u. Co. zu Frankfurt a. M. vereinigt mit einer Collection von Arbeiten holländischer Maler zwei Collectivausstellungen von Hans Gude und dem nach Cronberg übergesiedelten Ferd. Brütt sowie Einzelwerke von Thoma, Böcklin, Lenbach, Uhde, Liebermann u. a. m.

— Die Internationale Jubiläums-Kunstausstellung zu Wien ist am 19. April im Künstlerhause eröffnet worden und prächtet sich durch rege Betheiligung seitens des Auslandes aus. Besonders stark sind die verschiedenen deutschen Kunstsäle vertreten, und es seien von hervorragenden Meistern unter andern Menzel, A. v. Werner, Knaus, Liebermann, Skarbina, Stahl, Tettmann, M. Klinger, E. v. Gebhardt, Carlos Grethe, Schönleber, Boltmann, Lenbach, Max, Trübner, Defregger und der Bildhauer A. Vogas genannt.

— Ihre 20. Jahresausstellung hat die pariser Gesellschaft der Aquarellisten mit 300 Werken eröffnet, unter denen Meisterin übrigens zahlreiche große Tafeln vertreten sind.

— In Kopenhagen wurde am 31. März die Gemälde-Ausstellung der Charlottenborg mit 600 Werken eröffnet, deren Vereinigung einen sehr guten Eindruck erzielt. Größtes Aufsehen erregt Krøyer's Porträtbild einer „Sitzung der Akademie der Wissenschaften". Eine „Heil. Cäcilie" von Paulsen wurde sofort für 5000 Kronen vom Staat angekauft. In dem den Räumlichkeiten entnommenen Ausstellungsgebäude ladet gleichzeitig die Ausstellung der „Freien" zur Besichtigung ein, der Krøyer die Skizze seines vorgenannten Bildes überlassen hat.

Theater und Musik.

— Das Residenztheater in Berlin errang sich mit dem neuen dreiaktigen Schwank „Der Fall Cornyan" von Georges Rolle und Jean Gokogne (deutsch von Bruno Jacobson) nur mäßigen Erfolg. — Im Belle-Alliancetheater wurde ein neues vieraktiges Volksstück „Der rechte Schlusser" von Francis Stahl bei der ersten Aufführung freundlich aufgenommen. — „Arme Marie" ist eine neue, nach dem Berg'schen „Möbel ohne Geld" von M. Schlaan bearbeitete Posse betitelt, die im Luisen-Theater Beifall erweckte.

— Das Drama „Prazedis" von dem Prinzen Georg von Preußen fand im Stadttheater zu Düsseldorf günstige Aufnahme.

— Das Luther-Festspiel von Otto Devrient erweckte in Stuttgart bei allen Aufführungen, jedesmal vor ausverkauftem Hause, begeisterte Zustimmung.

— Gerhart Hauptmann's Festspiel „Vor Sonnenaufgang" kam im Münchener Schauspielhaus zu München mit Erfolg zur Aufführung. — Das Deutsche Theater, das häufig den Ausstattungsstücken und Ballets gewidmet sein wird, wurde am ersten Oberfeiertag mit dem Ballet „Der Traum des Schäfers" von Paratti sowie „Ali Baba und die vierzig Räuber" von Carlo Coppi wiedereröffnet.

— Im Lobe-Theater zu Breslau gefiel das neue Schauspiel „Ewige Liebe" von Hermann Faber (Goldschmidt) dem Publikum.

— Die neue Operette „Der Opernball" von Richard Heuberger (Text nach dem Schwank „Die Reise-Dominos" bearbeitet von V. Léon und H. v. Waldberg) erzielte im Alten Theater zu Leipzig durch manche muntere Scenen und pikante Einzelheiten der Handlung, noch mehr aber durch die reizvolle, sorgfältig ausgearbeitete und melodiöse Musik lebhaften Beifall.

— Mit einer trefflichen Aufführung der „Meistersinger von Nürnberg" beendete der verdienstvolle Director Erdmann Jenniger im Stadttheater zu Lübeck seine Wirksamkeit und wurde deshalb durch Huldigungen ausgezeichnet. Vom Herbst ab wird derselbe die Leitung des bremer Stadttheaters übernehmen.

— Im Stadttheater zu Danzig ging eine neue Operette „Der Clown" von Franz Götze (Text von Otto Neugebauer) mit gutem Erfolg in Scene.

— Eine neue Oper „Andaluela" („Unter Andalusiens Himmel") von Ferd. Warnke (Text von Enrico Manfurrieta) brachte es im Stadttheater zu Kiel nur zu einem Achtungserfolg.

— Die neue Oper „Assaryal" von Ferdinand Hummel (Text von Dora Dunder) errang sich bei ihrer ersten Aufführung im Hoftheater zu Gotha lebhafte Zustimmung.

— Eine neue fünfactige Oper „Jessica" von Louis Deffès (Text nach Shakespeare's Lustspiel „Der Kaufmann von Venedig") kam mit Erfolg im Capitol-Theater zu Toulouse zur Aufführung.

— Gounod's geistliche Trilogie „Mors et vita" wurde durch den Gesangverein in Düsseldorf unter Leitung des Musikdirectors Steinhäuser zum ersten mal in Deutschland aufgeführt.

— Kinghardt's Oratorium „Die Grablegung Christi" wurde in der Johanniskirche zu Dessau unter Leitung des Componisten vortrefflich aufgeführt.

König Albert von Sachsen in großer Uniform mit dem Marschallstab. Reiterporträt von Chr. Speyer.

Prinz Albert von Sachsen in seinem fünften Lebensjahre.

Sachsens Königshaus 1898.

Eine genealogische Studie.

Die in diesen Tagen am sächsischen Königshofe zu Dresden stattfindenden Jubiläumsfeierlichkeiten lenken den Blick der ganzen civilisirten Welt auf Sachsens Königshaus; es werden deshalb die nachstehenden Mittheilungen über die Mitglieder desselben und ihre Nachkommenschaft gewiß für viele Leser von Interesse sein. Das Haupt der sächsischen Königsfamilie ist König Albert Friedrich August Anton Ferdinand Joseph Karl Maria Baptist Nepomuk Wilhelm Xaver Georg Fidelis, geboren am 23. April 1828 zu Dresden als erster Sohn des damaligen Prinzen Johann (geboren am 12. December 1801, † am 29. October 1873) und dessen Gemahlin Prinzessin Amalie von Baiern (geboren am 13. November 1801, vermählt am 21. November 1822, † am 8. November 1877) während der Regierung des Königs Anton (geboren am 27. December 1755, † am 6. Juni 1836, regierte von 1827 bis 1836).

Bei dem Regierungsantritt des Königs Johann am 9. August 1854 erhielt Prinz Albert den Titel Kronprinz und übernahm nach dem Tode seines Vaters die Regierung. König Albert gehört zu den hervorragendsten Feldherren der Gegenwart, sein Name steht mit obenan auf den die Helden und Führer des deutschen Volkes in den Einigungskriegen von 1864 bis 1871 namhaft machenden Ehrentafeln, seine Brust zieren die hervorragendsten, im Felde erworbenen Kriegsorden der Welt, und in den bedeutendsten Heeren Europas wird er mit Stolz als Regimentschef geführt. Die 25jährige Regierungszeit des Königs Albert hat das Sachsenland auf eine sehr hohe Stufe der Entwicklung gehoben und dem Sachsennamen, den er als Kronprinz an der Spitze seiner Truppen durch die Stürme des Jahres 1866 hindurchtrug in die neudeutsche Zeit, überall, im Deutschen Reich wie im Ausland, Ansehen und Bedeutung verschafft. Die Liebe und der Dank des sächsischen Volkes dafür zeigte sich vor aller Welt, vor allem gelegentlich des 50jährigen Militärdienstjubiläums des Königs im October 1895, ferner bei dem glänzenden Wettinfest im Juni 1889 zur Erinnerung an die 800jährige Herrschaft des Hauses Wettin über das Sachsenland und bei der Silbernen Hochzeit des Königs im Juni 1878.

Vermählt ist König Albert seit dem 18. Juni 1853 mit der Königin Carola Friederike Franziska Sterbanie Amalie Cäcilie Prinzessin zu Holstein-Gottorp-Wasa, geboren am 5. August 1833 zu Schloß Schönbrunn bei Wien als Tochter des Prinzen Gustav von Wasa (geboren am 9. November 1799, † am 5. August 1877) und der mit ihm am 9. November 1824 vermählten Prinzessin Luise von Baden (geboren am 5. Juni 1811, † am 19. Juli 1854). Königin Carola erwies sich als eine rechte Landesmutter, und die Armen und Nothleidenden des Königreichs wissen von ihrer offenen Hand, ihrem mitfühlenden Herzen zu erzählen. Sie begründete nach dem Feldzuge 1870, in dem sich der Mangel einer Organisation der Pflege kranker und verwundeter Krieger sehr fühlbar gemacht hatte, im Monat September 1867 den Albert-Verein; das ihren Namen tragende Krankenhaus in Dresden sowie das von ihr ins Leben gerufene Krupvelheim sind weitere Beweise von der Menschenfreundlichkeit der hohen Frau. Ihre Verdienste um die Armen und die Pflege Verwundeter in Kriegszeiten ehrte ihr Gemahl dadurch, daß er die Königin Carola 1891 zum Chef des 2. sächsischen Husarenregiments Nr. 19 ernannte und zu ihrem Andenken gelegentlich der 25jährigen Jubelfeier des Albert-Vereins 1892 die Carola-Medaille stiftete für Verdienste werkthätiger Nächstenliebe. Der erste deutsche Hohenzollernkaiser aber anerkannte die segensreiche Thätigkeit der Sachsenkönigin dadurch, daß er einer Panzercorvette der deutschen Marine am 27. November 1890 den Namen der Fürstin verlieh.

Während aus der Ehe des sächsischen Königspaars Nachkommen nicht hervorgegangen sind, ist der jüngere Bruder des Königs Albert, Generalfeldmarschall Prinz Georg, Herzog zu Sachsen, der langjährige verdienstvolle Truppenführer des sächsischen Heeres, geboren am 8. August 1832, der Stammvater neuer blühender Zweige des uralten

Prinz Albert von Sachsen und seine Gemahlin Carola, geb. Prinzessin zu Holstein-Gottorp-Wasa. 1855.

Herrscherhauses Wettin Albertiner Linie geworden. Seine Gemahlin Infantin Maria Anna von Portugal (geboren am 21. Juli 1843, vermählt am 11. Mai 1861, † am 5. Februar 1884) schenkte ihm in nahezu 25jähriger Ehe vier Töchter und vier Söhne. Die ersten beiden Töchter starben im zartesten Kindesalter, die andern beiden leben noch: Prinzessin Mathilde, geboren am 19. März 1863, lebt unvermählt im Hause ihres Vaters, und Prinzessin Maria Josepha, geboren am 31. Mai 1867, ist vermählt seit 2. October 1886 mit dem Erzherzog Otto von Oesterreich, dem sie zwei Söhne geboren hat: Erzherzog Karl, geboren am 17. August 1887, und Erzherzog Max, geboren am 14. April 1895.

Von den vier Söhnen des Prinzen Georg von Sachsen ist der älteste, Prinz Friedrich August, geboren am 25. Mai 1865, vermählt seit dem 21. November 1891 mit der Erzherzogin Luise von Oesterreich-Toscana (geboren am 2. September 1870), die das sächsische Königshaus mit drei Prinzen beschenkt hat. Es sind dies Prinz Georg der Jüngere, geboren am 15. Januar 1893, Prinz Friedrich Christian, geboren am 31. December 1893, und Prinz Ernst Heinrich, geboren am 9. December 1896. Der zweite Sohn des Prinzen Georg, Prinz Johann Georg, wurde geboren am 10. Juli 1869 und ist vermählt seit dem 5. April 1894 mit der Herzogin Maria Isabella von Württemberg, geboren am 30. August 1871. Diese Ehe ist bisher kinderlos geblieben. Prinz Max ist der nächstälteste Sohn des Prinzen Georg. Er wurde geboren, während sein Vater mit den sächsischen Truppen im Felde vor Paris stand, am 17. November 1870; sein vornehmster Taufzeuge war der nachmalige erste deutsche Hohenzollernkaiser. Der Prinz ist seit 1896 geweihter Priester der römisch-katholischen Kirche und steht gegenwärtig der Stadtkaplanei St. Walpurgis in der bairischen Stadt Eichstätt vor. Prinz Albert ist der letzte Sohn des Prinzen Georg; er erblickte das Licht der Welt am 25. Februar 1875.

Prinz Albert von Sachsen. 1843.

Wie aus vorstehenden Mittheilungen ersichtlich, ist die sächsische Königsfamilie eng verwandt mit dem österreichischen Kaiserhause wie mit der württembergischen Königsfamilie. Nicht minder verknüpfen sie aber auch die Bande der Blutsverwandtschaft mit dem den Thron des Bayernlandes einnehmenden Herrscherhause Wittelsbach sowie mit dem italienischen Königspaar. Die Mutter des Königs Albert, die Königin Amalie, war ebenso wie die Königin Maria von Sachsen und die Königin Elisabeth von Preußen eine bairische Prinzessin, und eine Schwester des Königs, die am 15. März 1845 geborene Prinzessin Sophie, war die erste Gemahlin des Prinzen Karl Theodor von Baiern — die Vermählung erfolgte zu Dresden am 11. Februar 1865 — dem sie bei ihrem am 9. März 1867 erfolgten Tode eine Tochter, die seit dem 4. Juli 1892 mit dem Herzog Wilhelm von Urach, Grafen von Württemberg, vermählte Herzogin Amalie, hinterließ. Die Geburt derselben erfolgte am 24. December 1865. Die Verwandtschaft der sächsischen Königsfamilie mit dem die Krone von Italien tragenden Hause Savoyen entstand dagegen durch die heutige Königin Margherita, geboren am 20. November 1851. Die Fürstin ist eine Tochter der Herzogin Elisabeth von Genua und diese die letzte noch lebende Schwester des Sachsenkönigs. Sie wurde geboren am 4. Februar 1830 und vermählte sich mit dem Herzog Ferdinand von Genua zu Dresden am 22. April 1850.

So viel über die engern Verwandtschaftsbande der sächsischen Königsfamilie. Vettern des Königs Albert im weitern Sinne des Wortes sind die Fürsten der sächsisch-ernestinischen Länder: Sachsen-Altenburg, Sachsen-Koburg und Gotha, Sachsen-Meiningen und Hildburghausen sowie Sachsen-Weimar-Eisenach. Durch diese wieder sind auch verwandtschaftliche Beziehungen entstanden mit der Königsfamilie von England — Königin Victoria war mit einem Prinzen von Sachsen-Koburg und Gotha vermählt — ebenso mit dem deutschen Kaiserhause und der hessischen Regentenfamilie.

Max Dittrich.

Kronprinz Albert von Sachsen. 1870.

König Albert beim Regierungsantritt. 1873.

Digitized by Google

König Albert von Sachsen als Weidmann.

Einiges aus dem Schußbuche des Königs.

Zu den jetzigen Jubiläumsfeierlichkeiten werden besonders den Jägern und Jagdfreunden einige Mittheilungen über das Weidmannsleben König Albert's erwünscht sein. Es ist ja allgemein bekannt, mit welcher Liebe der königliche Jagdherr das edle Weidwerk betreibt. Die Mittheilungen entnahmen den vom König eigenhändig geführten Schußbuch, das im September 1851 angelegt wurde. In diesen interessanten Aufzeichnungen ist besonders die Rubrik der Bemerkungen hervorzuheben, in der in echter Weidmannsart verfaßte Notizen über Sitz der Kugel bei geschossenem Hochwild, über Fehlschüsse, Patronenzahl und dergleichen mehr enthalten sind. Häufige Doubletten sind verzeichnet, unter denen besonders die auf Hirsche bemerkenswerth sind. Die beiden stärksten durch Doublette erlegten Hirsche sind ein Hirsch von zwölf und einer von vierzehn Enden auf Grillenburger Revier am 20. August 1856. Auch einige andere seltene Jagdereignisse fesseln unser Interesse; so schoß der König zweimal drei Füchse auf einem Stand, am 11. December 1857 in Hobburg und am 20. October 1862 in Tharandt. Unter den erlegten Hirschen sind hervorzuheben ein Zwanzigender, geschossen auf dem königl. Weinberg bei Dresden, drei Hirsche von achtzehn Enden, erlegt zu Rehefeld, Grillenburg und Moritzburg, acht von sechzehn Enden, geschossen zu Grillenburg 2, Naundorf, Moritzburg, Mühlendorf, Hoburg und Oesterreich 2.

Die Jagdgebiete des Königs sind sehr zahlreich; an erster Stelle figuriren die königl. Forstreviere, auf denen der königl. Jagdherr sich die Jagd vorbehalten hat; es sind dies die Reviere Altenberg, Nassau, Rehefeld und Schmiedeberg im Forstbezirk Bärenfels, Dresden, Fischhaus, Langebrück, Pillnitz, Ullersdorf im Bezirk Dresden, Grillenburg, Naundorf, Spechtshausen, Tharandt im Bezirk Grillenburg, Ehrenberg, Naunhof, Seidewitz, Wermsdorf-Hubertusburg im Bezirk Grimma, Hintermuldorf, Mühlendorf, Ottendorf, Possendorf, Cunnersdorf, Markersbach, Reichstein, Reinhardtsdorf und Rosenthal im Bezirk Schandau, Moritzburg und Kreyern im Bezirk Moritzburg, zu letzterm gehört auch der Thiergarten. Auf diesen Revieren erlegte der erlauchte Weidmann 12 162 Stück, unter denen 1185 Hirsche, 701 Stück Rahlwild, 273 Damhirsche, 427 Schweine, 73 Auerhähne, 943 Rehböcke und 263 Füchse hervorzuheben sind. Als weitere Jagdgebiete nennen wir die Reviere Blasewitz, Dresden-Bergkeller, Helfenberg, Hosterwitz, Leuben, Loschwitz, Sporbitz und Wachwitz, vor allem aber das 1883 von dem Herzog von Braunschweig ererbte Sibyllenort in Schlesien, wo der König jährlich etwa fünfzig Rehböcke auf der Pirsch und über tausend Fasanen außer anderm Wild auf den Herbstjagden schießt. Unter den Jagden im Königreich Sachsen, die König Albert als Gast zu besuchen pflegt, heben wir hervor: Borna (v. Schönberg), Dornreichenbach (v. Minckwitz) Großschocher (v. Falckenstein), Leipzig Burgaue und Connewitz (Stadt Leipzig), Oubin bei Zittau (Auerhahnbalz), Raitzen (v. d. Decken), Thallwitz (Fürst Reuß) und vor allen Jannshausen und Weckelstein, beide im Besitz von Prinzen des königlichen Hauses.

Unter den ausländischen Hofjagden nehmen die kaiserlich österreichischen den Hauptraum im Schußbuch ein, und unter diesen besonders die Alpenjagden in Steiermark, auf denen der König über 200 Hirsche und 430 Gemsen erlegt hat. Die Gesammtstrecke bis zum 28. Februar 1886 beträgt: ein Hirsch von zwanzig Enden, 3 von achtzehn, 8 von sechzehn, 32 von vierzehn, 148 von zwölf, 207 von zehn, 366 von acht, 314 von sechs Enden, 84 Gabler, 246 Spießer, 2 monströse und 4 Kahlhirsche, 933 Roththiere, 409 Damhirsche, 243 Damthiere, 648 Schweine, 432 Gemsen, 69 Auerhähne, 12 Birkhähne, 1 Rackelhahn, 14 327 Fasanen, 1536 Rehböcke, 1351 Rehe, 55 Schneehasen, 1062 Rebhühner, 132 Enten, 21 304 Hasen, 1046 Kaninchen, 5 Dachse, 285 Füchse, 18 Marder, 19 Raubvögel und 206 verschiedenes Wild. Hierunter sind zu erwähnen: 2 Steinbocke, 2 Alpenhasen (mit Kugel geschossen), 95 Wildgänse (an einem Tage erlegt) und etwa 150 Seevögel verschiedener Art.

Karl Seffner's König-Albert-Büste im Städtischen Museum zu Leipzig.

(Obiges der Holzschnitt auf der Vorderseite der Nummer.)

Der Meister der in unserm Holzschnitt nachgebildeten prächtigen Marmorbüste König Albert's, Karl Seffner, ist ein Leipziger. Er wurde im Jahre 1861 geboren, erhielt seine künstlerische Ausbildung auf der leipziger Kunstakademie unter Leitung Prof. Zur Straſſen's, besuchte dann Italien und ließ sich schließlich, und zwar bereits vor zehn Jahren, in seiner Vaterstadt nieder, wo er eine umfangreiche Thätigkeit entwickelte, die leider über die Grenzen seines engern Heimatlandes hinaus noch nicht die verdiente Würdigung gefunden hat, obschon dem Künstler Ausstellungen seiner Werke in München, Paris und andern Städten die höchsten Ehren eingebracht haben. Indem wir uns vorbehalten, auf seine Wirksamkeit und auf seine Werke bei anderer Gelegenheit ausführlich zurückzukommen, mag hier nur kurz bemerkt werden, daß die Hauptstärke von Seffner's Kunst das Porträt ist, das er mit einer Meisterschaft ohnegleichen beherrscht, weil er nicht nur Techniker von hervorragender Begabung ist, sondern auch, wie z. B. Franz v. Lenbach, das Vermögen besitzt, den innern Menschen, seine geistige Bedeutung, seine Herzens- und Gemüthseigenschaften, kurz seinen Charakter scharf zu erfassen und darzustellen. Ein Meisterstück dieser Art wurde vor zwei Jahren von dem Städtischen Museum der bildenden Künste in Leipzig erworben: die aus einem Block pariſchen Marmors gearbeitete Büste König Albert's von Sachsen. Ihre Entstehung verdankt sie einer Anregung des sächsischen Kriegsministeriums, das vor einigen Jahren den Künstler beauftragte, für Bronzeguß eine Büste des Königs zu modelliren, die in jedem Jahre der Compagnie des sächsischen Heeres zum Geschenk gemacht werden sollte, die die besten Schießergebnisse aufzuweisen hat. Gewissermaßen als eine Vorarbeit für dieses Werk schuf der Künstler die Marmorbüste, die, wie kaum versichert zu werden braucht, unmittelbar nach dem Leben modellirt worden ist. Der Kopf des Königs bietet insofern ein anatomisch getreues Bild der Wirklichkeit, als sämmtliche Maße mit dem Zirkel gemessen und auf das Modell übertragen sind. In dem heiteren Ausdruck des Gesichts, in das alle die Herzenseigenschaften des königlichen Herrn gelegt sind, die ihm die Liebe seines Volkes für alle Zeiten sichern, in der Erfassung der ganzen Persönlichkeit dürfte das Seffner'sche Werk ein unübertreffbares Meisterstück sein und bleiben.

Das wahre Bildniß des Stammvaters des sächsischen Königshauses, Herzog Albrecht's des Beherzten.

(1443—1500.)

Auch Bilder haben ihre Schicksale. Der Enkel des uns besonders aus dem sächsischen Prinzenraub bekannt gewordenen Herzogs Albrecht, „Vater" August, hat durch die That bewiesen, daß das hier wiedergegebene Porträt, von einem niederländischen Meister in der königl. Gemäldegalerie zu Dresden, den Ahnherrn des sächsischen Königshauses nach dem Leben darstellt; er ließ danach ein auf uns gekommenes und bezeichnetes Schaustück in den siebziger Jahren des 16. Jahrhunderts herstellen. Ein mit vorliegender Albrechts Thaler mit dem ersten glaubwürdigen Bildniß aus dem Ende des 15. Jahrhunderts ohne Jahreszahl, auf dem das Goldene Vließ fehlt, reicht also etwas weiter zurück als 1491; im Februar genannten Jahres erhielt der Herzog dieses Ehrenzeichen in Mecheln eingehändigt. Lange ist dann das Gemälde nicht mehr in Betracht gekommen; voneinander abweichende Urtheile traten darüber später erst zu Tage. Der habsburgische, besonders an Kaiser Maximilian I. erinnernde Gesichtsausdruck mag dazu beigetragen haben. Der Dargestellte hatte die wesentlichen Züge seiner Mutter zu verdanken. Beide gedachte Fürsten stammten von einem Großvater. Durch eine irrige Annahme wurde nun seit etwa 1700 neben andern unbestimmten Bildnissen vor allem ein erneftiner Kurfürst, Friedrich der Weise, in Cranach'schen unverstandenen Darstellungen als Vorlage für Albrecht-Porträts verwendet, daneben aber — so auch von Gräße in „Sachsens Fürsten" u. s. w. (1857) — das wahre (bald in verschiedenen Lebensaltern) nachgebildet. Der Sachsenkönig Albert radirte als 13jähriger Prinz angeblich den Stammvater seiner Linie nach einem unbenannten Cranach'schen Kupferstich von 1510 (unter Irrenzeit*); der königl. sächsische Albrechts-Orden führte das falsche Porträt von 1850/51 an jahrzehntelang in seinem Medaillon; ja, bei einem Haar wäre auch der jüngere Bruder des einst mitgeraubten Prinzen Ernst noch um 1875 als Erzstatue Albrecht's vor das epochemachende sächsische Profanbaudenkmal, das Schloß zu Meißen**), gestellt und vielleicht darin auch auf dem Fürstenzug in Dresden verewigt worden. Endlich erwachte die Kritik. Die Brüder Erbstein zogen alle Münzen heran, und unser seit seiner Aufbewahrung in der königl. Gemäldegalerie zu Dresden (um 1875) angezweifelt gewesenes Porträt wurde wiedererkannt. Der bezügliche Eintrag im Inventar der kurfächsischen Kunstkammer von 1741: „Herzog Albertus animosus mit langem grauem Haar und rothem Barth [Bart] auch goldenem Vließ auf schwarzem [dunkelm] eichenen Täfelein" . . . war jetzt aufs neue maßgebend geworden. Die Wettiner führte trotzdem abermals in einem Druckwerke den dabei thätigen Friedrich als Albrecht mit vor. Daß unser Porträt nicht vor der zweiten Hälfte des 15. Jahrhunderts entstanden, der Dargestellte also kein Kind unter sieben Jahren sein kann, ist einem gewissen Kunstgelehrten*), zumal derselbe das Bildniß sonst richtig angesprochen hat, wol ohne weiteres zu glauben.

Der gegenwärtige Zeitpunkt schien mir gerade geeignet, das wahre Porträt des königlichen Ahnherrn Gemeingut werden zu lassen.

Blasewitz. Dr. h. M. Theodor Distel, k. Arch.-M.

*) Repertorium für Kunstwissenschaft I. (1876), 45 ff. Ergänzende Mittheilungen von mir in den „Mittheilungen des Altenburger Alterthumsvereins" XXV. (1889), S. 1 ff. „Neues Archiv für sächsische Geschichte" u. s. w. XII. (1891), 64 ff. „Kunstchronik" N. F. IX. (1897/98), Sp. 156. „Dresdener Anzeiger" Nr. 30 (1898), S. 37 Sp. 1 sowie „Sachsen-Thüringer-Presse" 1899 Nr. 30, S. 3, Sp. 1 und Nr. 35, S. 23, Sp. 2.

**) Abbildung der Radirung bei Erbstein: „König Albert von Sachsen" (1898), S. 24 und der Statue s. „Illustr. Ztg." Nr. 1750 vom 4. November 1876.

Sport und Jagd.

Die königl. bairischen Lieutenants Deigelmayr, Trompeter und E. Reinhard vom 2. Chevauxlegers-Regt. Taxis haben einen sehr bemerkenswerthen Distanzritt mit Lösung taktischer Aufgaben von Dillingen a. d. Donau nach Berlin (700 Kilomtr.) innerhalb sechs Tage glücklich ausgeführt. Reiter und Pferde langten in Berlin in bester Verfassung an. Der über Nürnberg, Bayreuth, Greiz, Leipzig, Wittenberg führende Weg stellte besonders im Anfang große Anforderungen; auch das Wetter erschwerte den Unternehmern sehr.

— In Berlin-Carlshorst fand am Ostermontag ein Meeting bei höchst ungünstiger Witterung statt. Trotz alle Neunen wurden unter strömendem Regen gelaufen. Trotz des sehr schlechten Wetters waren viele Tausende von Besuchern erschienen, auch mehrere Prinzen mit Gemahlinnen und Vertreter des hohen Adels. Im Damenpreis, Ehrenpreis, gegeben von Damen, und 2000 ℳ, Distanz 4000 Mtr., siegte der 5j. dbr. H. Leibgardist II (6. Gde.-Regt. z. F.), ein ehemaliger Grafrenner, unter Lieut. Eichhorn über den Favoriten, den a. schwdr. W. Brockwob (37. Agr.) des Hrn. R. v. Tepper Laski, unter Gestütsdirector Graf F. Lehndorff nach wundervollem Rennen. Der Boden war sehr tief, und an einzelnen Stellen stand förmlich Wasser auf der Bahn. Am 12. April erwies sich das Wetter nicht günstiger, und der Boden war noch grundloser. Einige Stürze, ohne Unglücksfall jedoch, kamen vor, und die Zuschauermenge reichte kaum an die des ersten Tages heran. Im Vereinspunkt des Interesses stand das Aufsenbrg Jagdrennen über 5000 Mtr., Jagdpferde und 3000 ℳ dem Ersten. Es wurde nur von vier Pferden bestritten, von denen Hrn. H. Lucrmondt's 5j. dbr. W. Charlatan (70. Agr.) unter Lieutn. Tuermondt nach hartem Kampf gegen die a. F. St. Starlight des Majors H. v. Boddien siegte, die trotz 70½ Agr. vorzüglich nach Hause stand und von Lieutn. v. Berlen vortrefflich geritten wurde. Der Stall Tuermondt befand sich überhaupt vortrefflich in Form.

— König Albert von Sachsen rechtte am 2. Osterfeiertag trotz des schlechten Wetters die Rennbahn. Der sächsische Championreiter, Rittmstr. v. Eynard, konnte zwei Siege feiern, nämlich im Paket Jagdrennen, Preis 2040 ℳ, Distanz 3000 Mtr., auf dem 5j. br. W. Emigrant und in der Berkaufs-Steeplechase, Preis 3000 ℳ, Distanz 4000 Mtr., auf dem a. br. W. Klitsch. Das Hosterwitzer Hutderrennen über 2400 Mtr. sah den Lieutn. v. Madeyski (2 Hut) auf der 4j. dbr. St. Graziosa als.

— In Wien fanden am Ostersonntag heißbestrittene Rennen statt. Gleich das Eröffnungsrennen, Preis 3400 Kronen, Distanz 1000 Mtr., wurde von einem Sohn des hurzbrzer Beschälers Nickel a. d. Sagdonitsch, dem 3j. br. H. Nickerl des Baronö v. Uechtritz, leicht gewonnen. Im Prinz-Heinz-Handicap, Preise 12 000 Kronen, Distanz 1200 Mtr., dieser Flieger Concurrenz, schlug Dr. E. Auffo's 5j. F.-H. Gator überraschend alle. Im Freien Handicap der Dreijährigen, Preise 12 000 Kronen, Distanz 1000 Mtr., konnte Mr. Sultan's br. St. Primula, von Primas II. Enkelung, sicher alle andern schlagen. Im zweiten Ostertag bewährte Nickerl von neuem sein in ihn gesetzte Vertrauen, indem er das Jlupan-Rennen, Preis 3400 Kronen, Distanz 1600 Mtr., heimbrachte.

— In Alexandra Park in England gewann am 8. April das Metropolitan Handicap, Werth 25 000 ℳ, Distanz 1800 Mtr., des Fürsten Soltikow 5j. br. H. South Australian, von Sheen Belle. Im Lancashire Handicap zu Manchester, Steeplechase, Preis 40 000 ℳ, Distanz 5400 Mtr., siegte am 11. Mr. J. C. Cunningham's 6j. br. h. Kerisan. Tagadorast behielt in der Jubilee Handicap Hurdle Race, Werth 25 000 ℳ, Distanz 3200 Mtr., Mr. Reg. Hardy's 5j. br. h. Regret das Feld in der Hand.

— In Paris-Maisons Lafitte konnte am 5. April Mons. A. Menier den Prix Berard, 50 000 Frs., Distanz 2000 Mtr., mit seiner 4j. F.-St. Cailla (60½ Agr.), von Gamin Darlethought, die zwei Längen vor Comte de Feles' 3j. F.-H. Le Sabreur (52 Agr.) durchs Ziel ging, gewinnen. Im Prix du Président de la République, Steeplechase, Handicap, Distanz 4300 Mtr., triumphirte der 4j. br. h. Arbent II., von Soliman-Arbente, und brachte den Ehrenpreis nebst 55 000 Frs. dem Besitzer, Baron Finot. Im Tattersalsrennen et Unions Prix Biennial 1898/99, Werth 32 000 Frs., für Dreijährige, Distanz 2000 Mtr., zeigte sich Mons. P. Aumont's F.-H. Madrid, von Gamin Marionnette, als der Beste.

— In Hamburg-Mühlenkamp begann am 3. April das Trabrenn-Meeting. Im ersten Internationalen Steherfahren, Preis 5000 ℳ, Distanz 2000 Mtr., Tilsitfahrern, zwei von drei, siegte Frau Max Ehre's 6j. schwdr. H. Bismarck (2105 Mtr.) mit 3:08,0 und 8:13. Im Großen Inländerpreis-Handicap, Preise 8000 ℳ, Minimalsatz 2000 Mtr., siegte dem Entscheidungsball des Gestüts Marienhall 4j. F.-St. Lucretia mit 4:57,0. Das zweite Internationale Steherfahren, Preise 5000 ℳ, Distanz 2000 Mtr., brachte überraschend die Niederlage Bismarck's gegen Hrn. H. Kayser's 5j. schwdr. H. Lakeside Prince, 3:07,0 und Wilhorn M. 3:13,0 gegen 3:14,0.

— Der Berliner Rad-Rennverein eröffnete auf der Bahn am Kurfürstendamm am Ostersonntag bei ungewöhnlich starkem Besuch die Saison. Auch am zweiten Feiertag hatte sich trotz des ungünstigen Wetters eine bedeutende schaulustige Menge eingefunden, die den einzelnen interessanten Wettkämpfen mit sichtlichem Beifall folgten.

Digitized by Google

Das Eröffnungsrennen über 2000 Mtr. gewann Robertson auf Lewdon mit 5 14⅘ gegen Aug Lehr. Das Niederrad-Hauptfahren über 2000 Mtr., Preis 700 ℳ, verwandte Breitling in 3 21 gegen Aug Lehr zu landen. Im Tandem-Hauptfahren über 3000 Mtr., im Tandem-Vorgabefahren über 1000 Mtr. und im Tandem-Verfolgungsfahren über 3000 Mtr. ging mit 3:53⅘ „ 1:50 ohne Vorgabe und 4:14⅗ das Paar Breitling-Arendberg als Sieger hervor.

— Die Distanzfahrt Paris-Roubaix (284 Kilometer) ist von Garin, dem Sieger des Vorjahres, abermals, und zwar in 9:13:16 gewonnen worden. Zur Führung dienten ihm Automobilen, mit deren Hülfe er 30 Kilometer durchschnittlich zu fahren vermochte. Zweiter wurde Stephane, Dritter Bastier.

— Die Fußball-Wettspiele an den Osterfeiertagen in Berlin entwickelten recht zu Gunsten der Berliner. So schlug F. C. der Berliner Fußballclub Victoria den Vienne Football and Cricket Club mit 4:1 Goals und den Deutschen Fußballclub in Prag mit 2:1. Auch auf dem Sportplatz zu Friedenau fanden mehrere interessante Kämpfe statt, ebenso auf dem Tempelhofer Felde, wo der berliner Fußballclub Fortuna den magdeburger Fußballclub Victoria großartig mit 8:0 besiegte.

Alpines.

— Eine furchtbare Verkehrtheit hat der diesjährige Osterausflug der wiener Touristengemeinde gebracht. Beim Aufstieg auf die Raxalpe über den erst seit 1894 begangenen, nach einem rheinländischen Felsgebilde Hexenkopfstieg benannten, ziemlich schwierigen Turnsteig durch die Roßwand sind zu Ostersonntag drei Touristen abgestürzt, von denen zwei, der 18 Jahre alte Handelsgehilfe Anton Zink und der 19jährige Manufakturzeichner Hermann Prechtl todt auf dem Platz blieben, der dritte, Rudolf Pöllik, Cadmann der alpinen Gesellschaft Die Reichensteiner, aber mit leichten Verletzungen aus der Tiefe auf gerettet werden konnte. Sämmtliche Verunglückte gehören der guten Bergsänger und waren für die Partie tadellos ausgerüstet. Pöllik, der wiederholt Abenteuer auf der Raxalpe erlebt hat, erklärt einmal infolge Niederganges einer Schneelawine, die ihn in die Tiefe riß, mehrfache Kippenbrüche und lag längere Zeit krank darnieder. — Der 34jährige Gärtner Rudolf Zahnschirm, Mitglied des Niederösterreichischen Gebirgsvereines, Witwer und Vater von zwei Kindern, ein geschulter Bergsteiger, der mit Leidenschaft dem Alpensport huldigte, verlor in der Zitterschlüfte, auf dem Wipfel des Schneeberges, wo er äußerst erschöpft ankam, wahrscheinlich infolge Unterkühlung das Leben, seinem Begleiter Siemens Körner, der vom Ostan erstieg und in die Wolfgrube hinabgeschleudert wurde, sind beide Hände abgefroren. Ein Schneeberg ausflügler Namens Zauner kam unterwegs zu Falle und erlitt Hautabschürfungen und Beulen. — Beim Abstieg vom Hochlantsch (Steiermark) nach St. Erhard am Ostermontag glitt der 24jährige Josefa Höfer aus Breitenau auf heißer Stelle aus, stürzte ab und blieb todt liegen. — Der 21 Jahre alte Universitätshörer Erwin Artur aus Budapest, der mit einem wiener Studirenden ohne Führer den Großglockner besteigen wollte, stürzte auf dem Wege zwischen dem Kleinglockner und der Adlerruhe, fiel eine kleine Abgang herab und zog sich schwerliche, aber nicht lebensgefährliche Verletzungen zu.

— Die Section Starkenburg des Deutsch. u. Oesterr. A. V. in Darmstadt plant den Bau einer unbewirthschafteten Schutzhütte auf den Hochergruben im Zindel-Gebiet der Kalkkögl, des Grafen Burgklaus u. s. w.) und hofft die Hütte, die vom Stubaithalort Neimes etwa drei Stunden entfernt liegen wird, dürfen somit die finanziellen Verhältnisse es gestatten, 1899 zu vollenden.

— Die am 28. März abgehaltene außerordentliche Generalversammlung der Section Frankfurt a. M. des Deutsch. u. Oesterr. A. V. beschäftigte sich mit dem Neubau der nördlich der Cepitzhaler Wildspitze im Taschachthal gelegenen Taschachhütte sowie mit der Anfnahme eines Darlehens zu diesem Zweck. Der mit den vorbereitenden Schritten beauftragte Ausschuß beantragte auf Grund des Kostenvoranschlages Arthan 6000 Fl., innere Ausstattung 2000 Fl.) die Ermächtigung der Section zur Aufnahme eines unverzinslichen Darlehens bis zum Höchstbetrag von 16 000 ℳ mittels Ausgabe von Antheilscheinen zu je 25 ℳ das Stück, und zwar sollen vom Jahre 1900 ab jährlich mindestens 50 Stück = 1250 ℳ) ausgelost und zurückbezahlt werden. Dabei behält sich die Section das Recht vor, das Darlehen binnen kürzerer Frist zu tilgen. Dieser Antrag fand einhellige Annahme.

— Für das Erherzog-Otto-Schutzhaus der Section Reichenau des Deutsch. u. Oesterr. A.-V. auf dem Jakobskogel der Raxalpe wird heuer eine Eisterne gebaut.

Schach.

Aufgabe Nr. 2660.

Weiß setzt in drei Zügen matt.

Von Karl Baier in Wien.

Schwarz.

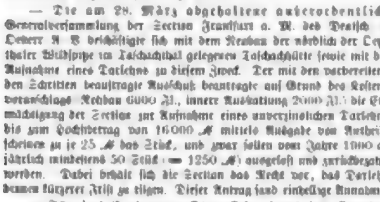

Weiß.

Lösung der Preisaufgabe Nr. 2645

in Nr. 2645 der „Illustr. Ztg." vom 6. Januar.

Von Karl Kronlehl in Prag.

Weiß	Schwarz
1. S d 6	b c
2. D f 7	K f 5 +
3. D e 6	K f 4
4. e 3 — e 4 matt.	
1. ...	K e 4
2. D e 1	K f 5
3. D f 1 +	K e 4
4. e 3 — e 5 matt.	
1. ...	K e 5
2. D f 7 — e 6 +	K d 5
3. D e 6 — c 6 matt.	
1. ...	K d 4
2. D f 7 — f 4 +	K c 5
3. D f 1 — c 4 matt.	
1. ...	K d 5
2. D f 7 — e 6 +	K c 5
3. D e 6 — c 6 matt.	
1. ...	K f 5
2. D f 7 — f 4 +	K e 6
3. D f 1 — e 2 matt.	
1. ...	K e 4
2. D f 7 — e 6 +	K d 5
3. D e 6 — d 6 matt.	
1. ...	K f 4
2. D f 7 — f 4 +	K e 6
3. D f 1 — d 3 matt.	
1. ...	K d 4
2. D f 7 — f 4 +	K c 5
3. D f 1 — c 4 matt.	
1. ...	K d 5
2. D f 7 — e 6 +	K c 5
3. D e 6 — d 6 matt.	
1. ...	K f 5
2. D f 7 — f 4 +	K e 6
3. D f 1 — d 3 matt.	
1. ...	K e 4
2. D f 7 — e 6 +	K d 5
3. D e 6 — d 6 matt.	
1. ...	K f 4
2. D f 7 — f 4 +	K e 6
3. D f 1 — d 3 matt.	
1. ...	K d 4
2. D f 7 — f 4 +	K c 5
3. D f 1 — c 4 matt.	
1. ...	K d 5
2. D f 7 — e 6 +	K c 5
3. D e 6 — d 6 matt.	
1. ...	K f 5
2. D f 7 — f 4 +	K e 6
3. D f 1 — d 3 matt.	
1. ...	K e 4
2. D f 7 — e 6 +	K d 5
3. D e 6 — d 6 matt.	
1. ...	K f 4
2. D f 7 — f 4 +	K e 6
3. D f 1 — d 3 matt.	

Auf 2. ... K e 4 — 3 folgt 3. D e 6 — f 4 + matt.

Die Aufgabe enthält zwei Lösungen: 2. D f 7 — f 3 + und 2. D f 7 — e 6 + u. s. w. Auf andere Gegenzüge von Schwarz gewinnt Weiß eine derselben durch, auf einzelne Züge sind doppelte Lösungsgänge möglich. Eine Löserin, die bei Lösung der Aufgabe selbst eingelaufen, hat Problem schon ganz correct zu lösen. Die Aufgabe wird von den Lösern als recht schwierig, aber als elegant und gefällig bezeichnet. Mehrere Löser haben sich an der Lösung versucht, aber, wie einer witzig bemerkt, an der „Unlösbarkeit" der Variationen. Einen Hauptbestandtheil der Aufgabe bildet das Vorhandensein einzelner sehr tiefer Berechnungen, die den Löser anstrengen und zu eingehender Prüfung der Stellung zwingen. Von diesen Schwierigkeiten seien nur hervorgehoben:

I. c 7 — c 8 ℒ (Springer nur auf 1. ... K e 4 — d 4 oder 1. ... K f 4 — e 5, T b 8 — b 1 + 2. T d 7 — e 7!, K e 4 — d 3 3. T e 7 — e 1 + , K f 4 — e 3 4. T e 1 — e 4 + , K e 3 — d 3 oder 1. ... K f 4 — e 5, T b 8 — b 1 + 2. T d 7 — f 7 + , K e 4 — e 3 3. T e 7 — f 7 + , K e 5 — d 6 u. s. w. oder 1. ... K e 4 — e 3, K e 4 — d 3 2. T d 7 — d 7 + 2. K d 5 — c 3 u. s. w. oder 1. T d 7 — d 6, T b 2 — c 2 + u. s. w.

Eine richtige und vollständige Lösung der Preisaufgabe sandten rechtzeitig folgende Löser in der nachstehenden Reihenfolge ein: 1. O. Lehmann, Kapitänlieutenant in Hamburg, 2. Johann Ritter v. Ettenmayr, akademischer Maler in Prag, 3. Joseph Cilla, k. u. k. Oberwundarzt in Prag, 4. Konrad Ahlert in Berlin, 5. Dr. jur. L. Blumberger, Senatspräsident in Jena, 6. Rudolf Müller, Privatier in Prag, 7. Dr. H. Mahl in Prag, 8. F. Müller, Lehrer in Mölsen, 9. W. Merckenschlager jun. in Hamburg-Barmbeck, Arbeiterbildung, 10. A. Pillmeyer, Revier in Oberny, 11. Otto Ant. Kaufmann in Hannover, 12. Leo Naumann in Zinglig bei Berlin, 13. Andreas Studenmund, Lehrer in Bomberg, 14. Adolf Kossowski in Berlin, 15. L. Bauer, Privatmann in Schneidemühl, 16. Franz Schreier, Oberrevier in Bomberg, 17. A. B. Stricht in Cöpenik, 18. A. Lucks in Posen, 19. Dr. Hermann Pollak in Prag Neustadt, Weinberge, 20. Karl Schlechter in Wien, 21. Julius Thiering in Wien, 22. J. Tollinger in München, 23. E. Arp in Elmshorn, 24. F. v. Jenisch in Rudolstadt, 25. O. Reibentitz, praktischer Fahrarzt in Berlin, 26. W. Schiffer in Wien, 27. Max Weiß, Rechtspraktikant in Bomberg, 28. Julius Richter, Buchhalter in Posen, 29. Otmar Nemo in Lübeck, 30. Sigmund Schärter in Budapest.

Diese ersten dreißig Löser erhalten die in Nr. 2645 der „Illustrirten Zeitung" ausgeschriebenen Preise, je ein gebundenes Exemplar der beiden Werke von Samuel Smiles „Die Charaktere" und „Leben und Arbeit", in diesen Tagen portofrei übermittelt.

Weitere richtige Lösungen sind eingegangen von: 31. Johann Glaske in Budapest, 32. Alexander Hellstein, Advokatur in Wien, 33. Heinrich Gerdes in Dortmund, 34. Dr. L. Mayer, k. u. k. Regimentsarzt in Sarajevo, 35. Ernst Mühl, königl. bayr. Hauptzollamtsoffizial in Nürnberg, 36. Dr. Otto Zoller in Basel, 37. Dr. M. Mautner in Wiesbaden, 38. Reinhold Schaffer, emeritirter Beamter in Berlin, 39. M. Zeigl in Wien, 40. Dr. jur. August Pauli in Tuttlingen, 41. C. Jantzaud in Dresden-Trachenberge, 42. v. Pröbber in Ehrenstellenberg, 43. Johann Tasch, gepr. Rechtspraktikant in Bamberg, 44. Dr. A. Binder in Wimmer, 45. Richard Adam in Leipzig, 46. Fr. Berger, stud. jur. in Graz, 47. Dr. Gustav Wolf in Heidelberg, 48. O. H. v. Meyer in Rotterdam, 49. James Turner in London, 50. Jude Grier v. Burgsteel, k. u. k. Hauptmann in Kufstenberg, 51. A. Beaubleim in Aspenschlingen, 52. Mario Salem in Zloczow, 53. L. Chlef, Buchhalter in Pilsen, 54. Hermann Jenisch in Rosenhagen, 55. A. Hall, Gymnasialleherer in Uetersen, 56. Dr. Eleg in Moritz, 57. Konrad Pellin in Wien, 58. Johann Wiedemann in Bregenz, 59. Anna Wagner in Wien, 60. J. A. Pahak in Wien, 61. Dr. J. Waldmayer in Wien, 62. Alexander Thiem in Wien, 63. Karl Angerer in Wien, 64. H. Balthaser, Oberlehrer in Gilenburg, 65. Antonio Belrob in Triest, 66. Eb Klotz in Bad Schmiedeberg, 67. Ugo de Hell in Triest, 68. Dr. Joseph Mayr, k. k. Konzipist in Zernsdorf, 69. E. Storch, Lehrer in Posen, 70. G. Jurcenil in Pilsen, 71. Josef Jelinek in Wien, 72. Fr. Mrazka in Prag, 73. Joseph Sturm in Wien, 74. P. Scheplein, Lehrer in Rosenhain, 75. Adolf Pattermann in Graz, 76. E. Berger in Baden, 77. Heinrich Wolf in Jägerndorf, 78. Valentin Curtis, Eisenbahnbeamter in Leopoldau, 79. Dr. J. Busch in Wien, 80. M. Horn in Berlin, 81. Peter Petry, königl. Hofschlächter in Gotha, 82. Karl Kalcra in Wien, 83. Emil Wieser, Ingenieur in Gmünd, 84. Karl Wetzold in Leipzig-Angerstrassenhaus, 85. Max Kirchner, königl. Postschulist in Nürnberg, 86. Emil Schneider, k. k. Obergymnasialleher in Zaltzenau a. D., 87. C. Sterner, k. u. k. Lieutenant in Neusatz, 88. Bernhard Müller, königl. Gymnasialprofessor in Quedlinburg, 89. A. Horn in Bergen op Zoom, 90. J. Groß in Karlsbad, 91. Samuel Gerstband in Wien, 92. Julius Steinig in Breslau, 93. J. J. Woller in Lindau, 94. Karl Brandt in Altenmarkt, 95. Saul Stern, Kaufmann in Brody, 96. Dr. M. Fischer in Hanau, 97. R. Bachmann und M. Pestalozzi in Zürich, 98. Fritz Ih Wiel, stud. phil. in Bonn, 99. R. Rittersdorf, Gerichtsdirektor in Neuenburg, 100. C. Riegler, Armeelehrer in Liebenstein, 101. Eduard Ortner in Linz a. D.

Bücher- und Kunstauctionen.

Die 2. Abtheilung des Kunstnachlasses Karl Eduard v. Liphart's, bestehend aus Handzeichnungen und Aquarellen alter und neuerer Meister, nach dem Katalog 1273 Nummern, wird am 26. April durch die Kunsthandlung von C. G. Boerner in Leipzig (Nürnberger Straße 44) versteigert.

Die berühmte Sammlung von Kupferstichen und Zeichnungen des verstorbenen Dr. August Artaria in Aachen kommt vom 10. bis 14. Mai im Saal des Börsengebäudes zu Stuttgart durch H. Gutekunst unter den Hammer. Der über die Sammlung ausgegebene Katalog ist reich mit Lichtdruckabbildungen ausgestattet.

In Utrecht findet am 2. Mai im Auctionslokal der J. L. Beijers'schen Buchhandlung die Versteigerung einer aus 610 Nummern bestehenden Goethe-Sammlung (Bücher, Musik, Portraits) statt.

— Die hervorragende Sammlung moderner Gemälde des verstorbenen Pianisten Marmontel gelangte am 29. März im Auctionswechsel der Rue Drouot in Paris zur Versteigerung, die im ganzen 444 835 Frs. ergielte. Corot's „Abendstimmung" wurde mit 22 200 Frs. bezahlt. Die größten Angebote wurden für die Zeichnungen Millet's gemacht; das höchste erzielte der „Hirt vor seiner Heerde da herrschreitend" mit 17 000 Frs.

— Bei der Auction der Rogge'schen Kunstsammlung durch C. J. Wawra in Wien wurden binnen 6 Tagen 81 der silbernen Bierner namhafte Preise erzielt. Die aus 77 Stücken bestehende Sammlung brachte einen Gesammterlös von 92 315 Fl.

Wetterbericht.

Die Beobachtungen sind früh 6, resp. 7 Uhr

b = bedeckt, w = bewölkt, h = heiter, r = Regen, s = Schnee, n = Nebel, g = Gewitter, st = Sturm.

Die Beobachtungen sind nach Celsiusgraden (° = R) Wasserwärme gegeben.

Stationen	April 11	April 12	April 13	April 14	April 15	April 16	April 17
Valentia	+ 7° h	+ 9° w	+ 7° r	+ 10° w	+ 6° w	+ 9° w	+ 11° h
Paris	+ 10° w	+ 9° w	+ 10° h	+ 9° r	+ 7° w	+ 6° h	+ 8° w
Paris	+ 9° w	+ 9° h	+ 9° w	+ 7° r	+ 11° s	+ 6° w	+ 7° n
Hebder	+ 9° h	+ 9° h	+ 6° h	+ 7° h	+ 8° h	+ 6° h	+ 8° h
Brüssel	+ 10° h	+ 6° r	+ 6° h	+ 8° w	+ 10° h	+ 7° n	+ 5° h
Ostende	—	—	+ 12° w	+ 11° h	+ 13° h	+ 12° h	—
Aberdeen	—	+ 13° h	—	+ 7° h	+ 9° h	+ 13° h	+ 13° h
Irvine	+ 15° h	+ 14° h	+ 12° h	+ 14° w	+ 14° h	+ 14° w	+ 13° r
Wien	+ 11° r	+ 7° h	+ 6° r	+ 6° h	+ 6° h	+ 6° h	+ 6° w
Budapest	+ 11° h	+ 10° w	+ 8° w	+ 6° w	+ 6° h	+ 6° h	+ 10° h
Ormontmünster	—	—	+ 10° r	+ 7° h	+ 5° h	+ 8° h	+ 7° w
Chrlin	+ 3° h	+ 9° h	+ 7° w	+ 7° h	+ 3° h	+ 1° h	+ 1° w
Nedungetal	+ 2° h	+ 6° h	+ 6° h	+ 7° h	+ 11° h	+ 6° n	—
St. Petersburg	+ 4° h	+ 8° h	+ 4° h	+ 5° h	+ 5° h	+ 2° h	+ 1° h
Hapsaranda	+ 5° h	+ 7° h	+ 6° h	+ 6° h	+ 11° h	+ 10° h	+ 6° h
Stockholm	+ 2° h	+ 6° w	+ 6° h	+ 4° h	+ 5° h	+ 5° h	+ 4° h
Christiansund	+ 7° w	+ 8° w	+ 7° w	+ 4° h	+ 5° h	+ 4° h	+ 7° w
Cro	+ 1° w	+ 0° w	+ 2° w	+ 3° h	+ 6° w	+ 5° w	+ 5° r
Skagerhagen	+ 7° h	+ 3° h	+ 3° h	+ 3° h	+ 2° h	+ 4° w	+ 5° r
Memel	+ 0° w	+ 0° w	+ 3° h	+ 1° w	+ 4° w	+ 4° w	+ 4° h
Kiel	+ 8° h	+ 6° w	+ 8° h	+ 4° w	+ 5° h	+ 4° h	+ 5° h
Hamburg	+ 9° h	+ 8° w	+ 4° h	+ 5° h	+ 6° h	+ 6° r	+ 5° h
Hannover	+ 7° w	+ 5° h	+ 5° h	+ 4° h	+ 5° h	+ 4° h	+ 5° h
Helgoland	+ 11° w	+ 9° h	+ 7° h	+ 4° h	+ 6° h	+ 10° w	+ 6° h
Berlin	+ 10° h	+ 8° h	+ 9° h	+ 4° w	+ 5° w	+ 6° h	+ 7° h
Breslau	+ 9° r	+ 10° w	+ 8° h	+ 3° h	+ 4° h	+ 4° h	+ 7° h
Wilhelmshaven I. G.	+ 13° w	+ 10° w	+ 5° h	+ 6° h	+ 6° h	+ 5° h	+ 8° h
Karlsruhe	+ 12° h	+ 9° h	+ 6° r	+ 5° h	+ 6° h	+ 10° h	+ 10° h
Aschaffenburg	+ 11° w	+ 8° h	+ 5° w	+ 5° h	+ 6° h	+ 6° h	+ 8° h
München	+ 8° w	+ 7° h	+ 4° r	+ 2° r	+ 4° w	+ 8° h	+ 8° h
Bäder und klimatische Curorte.							
Malaga	+ 13° h	+ 14° h	+ 13° h	—	—	—	—
Biarritz	+ 15° h	+ 12° w	+ 11° h	+ 13° h	+ 12° w	+ 10° r	+ 12° w
Nizza	+ 14° h	—	+ 12° h	+ 13° h	+ 14° h	+ 12° h	+ 12° r
Ischia	+ 12° h	+ 15° h	+ 14° r	+ 12° h	+ 13° h	+ 12° h	+ 14° h
Zoppot-Zoppot	+ 10° w	+ 7° w	+ 7° w	+ 5° h	+ 4° h	+ 5° w	—
Swinemünde	+ 10° w	+ 6° w	+ 7° w	+ 5° h	+ 5° w	+ 4° w	—
Misdroy	+ 9° w	+ 4° w	+ 3° r	+ 2° r	+ 3° w	+ 3° h	—
Zoppot	+ 7° r	+ 8° w	+ 6° w	+ 2° s	+ 3° h	+ 8° h	—
Cranz	+ 10° r	+ 8° w	+ 7° h	+ 2° s	+ 5° h	+ 6° h	—
Cranz	+ 4° w	+ 3° w	+ 2° w	+ 5° s	+ 4° h	+ 0° w	—
Cranz	+ 6° w	+ 4° w	+ 3° r	+ 2° s	+ 3° h	+ 8° h	—
Cranz	+ 9° h	+ 9° h	+ 5° h	+ 8° w	+ 6° h	+ 5° w	—
Cranz	+ 9° h	+ 10° w	+ 6° h	+ 7° w	+ 5° h	+ 5° h	—
Cranz	+ 11° r	+ 10° w	+ 8° h	+ 8° w	+ 5° h	+ 5° h	—
Cranz	+ 6° n	+ 6° n	+ 3° h	+ 4° h	+ 4° h	+ 6° n	+ 5° h
Cranz	+ 9° h	+ 8° h	+ 5° h	+ 10° h	+ 8° h	+ 8° h	+ 5° h
Bad Reinerz (Schl.)	+ 8° r	+ 6° h	+ 4° h	+ 0° n	+ 1° h	+ 5° h	+ 7° h
Cranz	+ 10° r	+ 7° h	+ 6° h	+ 5° h	+ 6° h	+ 6° h	+ 9° h
Cranz (Schweiz)	+ 9° h	+ 7° r	+ 3° r	+ 0° h	+ 2° h	+ 5° h	+ 9° h
Cranz	+ 11° h	+ 7° r	+ 7° h	+ 5° h	+ 7° w	+ 9° h	+ 9° h
Baden bei Wien	+ 11° h	+ 8° r	+ 4° r	+ 0° h	+ 2° h	+ 6° h	+ 6° h

Nachmittags 1 Uhr.

Lugano	+ 20° h	+ 16° w	+ 17° w	+ 19° h	+ 14° h	+ 8° r	

Nordlicht am 13. in Helsingfors.

Bei Budapest trug die Donau am 13. April fortwährend. Die Theiß war aus ihren Ufern getreten und hatte große Schäden angerichtet.

Im Gouvernement Charkow haben Ueberschwemmungen, die durch das Austreten der Flüsse hervorgerufen waren, die Wintersaaten zum Theil vernichtet.

Himmelserscheinungen.

Astronomischer Kalender.

1898	Sternzeit für Mittag	Unterschied gegen mittl. Zeit	Zeitgleichung	im wahren Mittag des Meridian			bei Beginn der bürgerlichen Dämmerung	
				Abw. vom Mittag des Meridian	Rektascension	Deklination		Länge
April	h m s	h m s	m s	s	° ′	° ′	h m	h m
24.	2 10 0	11 56 3	− 1 57	+25 25	74	− 3 1		11 40 ab.
25.	2 13 56	11 57 52	2 8	26 31	66	7 8		
26.	2 17 53	11 57 42	2 18	24 29	57	11 8	am	0 39 fr.
27.	2 21 50	11 57 32	2 28	22 10	49	+15 6	Tage	0 58
28.	2 25 46	11 57 23	2 37	19 58	121	− 0 58		1 37
29.	2 29 43	11 57 14	2 46	14 56	133	1 57		1 49
30.	2 33 39	11 57 6	− 2 54	+10 12	146	− 2 55		2 7

Sonne: Gerade Aufsteigung 31° 59′, nördliche Abweichung 13° 55′ (bei 27.). Sonnenaufgang 4 Uhr 52 Min., Sonnenuntergang 7 Uhr 26 Min. (bei 27.). Mond in Erdferne am 25. abends 9 Uhr (Halbmesser 406 200 Kilometer.). Erstes Viertel am 29. früh 9 Uhr 3 Min.

Sichtbarkeit der Planeten

Mercur geht Mitte der Woche abends bald nach 8 Uhr unter und kann mit bloßen Augen nicht mehr gesehen werden. — Venus (52½° gerade Aufsteigung, 19° nördliche Abweichung), rechtläufig im Sternbild des Stiers, ist 9½ Stunde nach Sonnenuntergang bereits in der Dämmerung am Westhimmel aufzufinden und bleibt bis 9 Uhr über dem Gesichtskreise. — Mars (35½° gerade Aufsteigung, 21° südliche Abweichung), rechtläufig zu Anfang der Woche im Sternbild der Zwillinge, zu Ende im Bildnet, geht 1 Stunde nach der Sonne auf; am 30. abends 10 Uhr steht er in seiner wahren Bahn zu Sonnennähe. — Jupiter (152½° gerade Aufsteigung, 1½° nördliche Abweichung), rechtläufig im Sternbild der Jungfrau, ist noch die ganze Nacht hindurch zu beobachten und steht gegen abends ziemlich hoch im Südosten; seinen höchsten Stand am Südhimmel erreicht er abends bald vor 10 Uhr. Verfinsterungen der Jupitermonde (Austritte): bei ersten am 25. früh 4 Uhr 9 Min. und am 26. nachts 10 Uhr 38 Min., bei zweiten am 27. früh 3 Uhr 24 Min. — Saturn (250½° gerade Aufsteigung, 20½° südliche Abweichung), rechtläufig im Sternbild des Skorpions, kommt abends bald nach 10 Uhr im Südosten zum Vorschein; höchster Stand im Osten früh vor 2½ Uhr. — Uranus (240½° gerade Aufsteigung, 20½° südliche Abweichung), rechtläufig im Sternbild des Skorpions, geht abends 9½ Uhr auf.

Digitized by Google

Kronprinz Albert von Sachsen. St. Marie-aux-Chênes.

Aus der Schlacht bei Gravelotte am 18. August 1870: Angriff der Sachsen unter dem Befehl des Kronprinzen Albert bei St. Marie-aux-Chênes. Nach einer Zeichnung des Schlachtenmalers der „Illustrirten Zeitung" August Bed

Standpunkt des Kronprinzen Albert von Sachsen. St. Privat.

Aus der Schlacht bei Gravelotte am 18. August 1870: Die sächsische Artillerie bei St. Privat. Nach einer Zeichnung des Schlachtenmalers der „Illustrirten Zeitung" August Bed.

Scenen aus dem Leben König Albert's von Sachsen.

Digitized by Google

Kronprinz Albert von Sachsen, Oberbefehlshaber der Maasarmee.

Kronprinz Albert von Sachsen mit seinem Stabe in der Schlacht bei Beaumont am 30 August 1870. Nach einer Zeichnung des Schlachtenmalers der „Illustrirten Zeitung" August Bes.

Kronprinz Albert von Sachsen als seinem Ende in der Schlacht bei Sedan am 1. September 1870. Nach einem im Besitz des Prinzen Georg von Sachsen befindlichen Gemälde von Th. v. Gey.
(Photographieverlag von C. A. Teich in Dresden.)

Scenen aus dem Leben König Albert's von Sachsen.

Digitized by Google

Kronprinz Albert von Sachsen.

Einzug der unter dem Oberbefehl des Kronprinzen Albert von Sachsen stehenden 4. deutschen Armee in Et. Denis am 28. Januar 1871. Nach einer Zeichnung des Schlachtenmalers der „Illustrirten Zeitung" August Bek.

König Johann von Sachsen überreicht dem Kronprinzen Albert bei dessen Rückkehr aus dem Feldzuge den Marschallstab im Großen Garten zu Dresden am 11. Juli 1871.
Nach dem eigenen Gemälde gezeichnet von Georg Koch.

Scenen aus dem Leben König Albert's von Sachsen.

Digitized by Google

Das 50jährige Militärdienstjubiläum König Albert's von Sachsen. Ansprache des Generalfeldmarschalls Prinzen Georg nach dem Tantë-Feldgottesdienst auf dem Exerzirplatz in Dresden am 22. October 1869. Nach einer Zeichnung von E. Zimmer.

Aus dem Leben König Albert's von Sachsen.

Der Kronprinz von Sachsen im Deutsch-französischen Feldzuge.

Ein militärgeschichtlicher Rückblick von Max Ziesch.

Nimmt heutzutage König Albert von Sachsen unter den Monarchen des Deutschen Reiches in jeder Beziehung eine hervorragende Stellung ein, so steht der Name des Kronprinzen Albert in der Geschichte der Feldzüge der Neuzeit mit in erster Reihe. Nachdem der Fürst schon als jugendlicher Prinz und Offizier von einundzwanzig Jahren im Frühjahr 1849 im Feldzug von Schleswig-Holstein bei Düppel die Feuertaufe glänzend bestanden und im Hochsommer 1866 im Deutschen Kriege sein Meisterstück als Truppenführer der Sachsen auf dem Schlachtfelde von Königgrätz und bei dem sich anschließenden Rückzuge gemacht hatte, errang er 1870/71 in dem für die deutschen Waffen so siegesgewaltigen Feldzuge gegen Frankreich als Feldherr und an der Spitze sächsischer wie anderer deutscher Truppen die höchsten militärischen Würden und Auszeichnungen und leistete dem deutschen Vaterland und Volk die wichtigsten Dienste durch sein rechtzeitiges und nachdrückliches Eingreifen, das in den damaligen größten Entscheidungsschlachten wiederholt den Sieg an die deutschen Fahnen heftete. Sein Ruhm als Feldherr wird nicht erlöschen, solange es noch eine deutsche Kriegsgeschichte gibt, wie denn sein Bild für kommende Geschlechter auch mit herabgrüßt in der stolzen Reihe der weltberühmten Paladine Kaiser Wilhelm's des Siegreichen sowol vom Sedanfries der Siegessäule in Berlin als auch von dem großen Hochbild der Erhebung des deutschen Volkes am Fuße des Nationaldenkmals auf dem Niederwald; als Reiterfigur endlich schmückt es das Siegesdenkmal auf dem Marktplatze zu Leipzig, gleich denjenigen von Bismarck, Moltke und dem nachmaligen Kaiser Friedrich III.; bei Straßburg aber führt zur Erinnerung an ihn und seine kriegerischen Verdienste 1870/71 ein Fort, und zwar das bei Lingolsheim, seit dem Sedantag 1873 auf Befehl des Deutschen Kaisers den Namen „Kronprinz von Sachsen". Von all den großen Kriegshelden und erlauchten Feldherren des damaligen großen, unvergeßlichen Siegesjahres lebt heute allein noch König Albert, und es ist darum nur eine Pflicht dankbaren Rückerinnerns gelegentlich des Doppeljubiläums, das der Monarch in diesen Tagen feiert, noch einmal in Wort und Bild jene große Zeit aufersteben zu lassen vor den Augen der heutigen Generation.

Bei Beginn des Krieges gegen Frankreich im Juli 1870 befehligte Kronprinz Albert von Sachsen das 12. (königl. sächsische) Armeecorps, das der 2. deutschen Armee, die Prinz Friedrich Karl von Preußen befehligte, zugetheilt war. Er entschied mit den sächsischen Truppen, Schulter an Schulter mit der preußischen Garde, die blutige Schlacht bei Gravelotte am 18. August durch Erstürmung des auf dominirender Höhe gelegenen und stark befestigten Dorfes St. Privat la Montagne und führte dort aus eigener Entschließung unter den schwierigsten und dringlichsten Verhältnissen sowie mit bewunderungswürdiger Ruhe, Sicherheit und Richtigkeit eins der schwierigsten Kriegsmanöver aus: einen Angriff aus der Flanke unter beständigem Flankenmarsch der Hauptkräfte, bis die Umgehung des feindlichen Flügels vollständig war. Für dieses taktische Meisterwerk erhielt Kronprinz Albert vom deutschen Oberfeldherrn nicht nur das Eiserne Kreuz 2. Klasse, sondern auch den Oberbefehl über die neugebildete 4. deutsche Armee, bestehend aus den bisher dem Verbande der 2. Armee, die vor Metz stehen blieb, angehörig gewesenen 12. und Gardecorps, der 5. und 6. Cavalleriedivision: zusammen 83 Bataillone oder 70000 Mann Infanterie, 116 Escadrons Cavalerie mit 16200 Pferden und 288 Geschützen. Mit dieser Armee erfocht Kronprinz Albert eine Reihe glänzender Siege und errang ihr damit eine anfänglich gar nicht beabsichtigte dauernde Selbständigkeit und infolge der glücklichen Führung an den Ufern der Maas den Beinamen Maasarmee. Die überraschenden und wichtigen Erfolge dieses Truppenverbands in den Schlachten von Beaumont am 30. August und Sedan am 1. September waren die Ursache, daß der Chef des Großen deutschen Generalstabes, General Frhr. v. Moltke, über Sachsens Kronprinzen und seine Eigenschaften als Truppenführer den Ausspruch that: „Es gibt im deutschen Heere wol viele gute Generale, aber nur einen Feldherrn wie den Kronprinzen von Sachsen." Der Generalstab des sächsischen Kronprinzen, dem der preußische General v. Schlotheim als Chef vorstand, und zu dem Preußen und Sachsen in bunter Reihe gehörten, erhielt infolge der Einigkeit, Kameradschaftlichkeit, des gegenseitigen Verstehens und Zusammenwirkens im weitern Verlaufe des Feldzugs den ehrenden Beinamen „Der Maasstab", weil er thatsächlich als Musterstab gelten konnte.

Die Schlacht bei Beaumont, in der Generallieutenant v. Schöler mit der 8. preußischen Division das schlecht bewachte Lager des Feindes überfiel und reiche Beute machte — es wurden 2000 Mann gefangen, 19 Geschütze, 8 Mitrailleusen und zahlreiches Kriegsmaterial, Wagen und Vorräthe aller Art erbeutet — war das ureigenste Werk des Kronprinzen von Sachsen und ist von hervorragenden Strategen hinsichtlich ihrer Anordnung als eine Musterschlacht bezeichnet worden. Ihr militärischer Erfolg bestand darin, daß das französische Corps de Failly vernichtet, die ganze Armee Mac Mahon's in ihrer linken Flanke umgangen, nach Sedan abgedrängt, in dem engen Dreieck zwischen Maas, Givonne und Floing festgebannt war und zum Aufmarsch hinter die Maas gezwungen wurde. Der trophäenreiche Sieg von Beaumont würde in der Geschichte des damaligen großen Krieges viel bedeutender dastehen, wenn er nicht durch den ungeheuern Erfolg der Schlacht von Sedan verdunkelt und überstrahlt worden wäre. Einige Tage nach letzterer empfing Kronprinz Albert aus der Hand des Oberfeldherrn das Eiserne Kreuz 1. Klasse, Zar Alexander II. aber überschickte dem Sieger von Beaumont durch einen eigenen Gesandten die 2. Klasse des russischen Kriegs-(St. Georgs-)Ordens.

Und dann ging's nach Paris. Auch dort, wo die Maasarmee die Nord- und Ostfront der Belagerungslinie zu bilden hatte, erfochten die Truppen derselben unter ihrem Feldherrn an den Ufern der Seine und Marne Sieg auf Sieg: die preußische Garde bei Le Bourget, die Sachsen bei Brie und Villiers. Jeder Durchbruchsversuch der Franzosen wurde zurückgeschlagen und, nachdem gegen Ende des Jahres die Beschießung der Befestigungswerke begonnen worden war, die Uebergabe der Forts von Paris erzwungen: der Mont-Avron wurde zuerst von den Franzosen geräumt und von sächsischen Truppen besetzt. Am 29. Januar 1871 hielt Kronprinz Albert an der Spitze von Truppen des Gardecorps sowie des 4. Armeecorps seinen Einzug in die Stadt St. Denis, wo die französischen Könige in der Kathedrale begraben liegen; am 18. Januar aber war er in Begleitung seines Bruders, des Prinzen Georg, der seit dem 19. August 1870 den Oberbefehl über die sächsischen Truppen übertragen erhalten hatte, sowie des zum Generalgouverneur nach Frankreich berufenen sächsischen Kriegsministers Generals v. Fabrice und einer Deputation sächsischer Offiziere bei dem weltgeschichtlichen Akt der Kaiserproclamation im Königsschloß zu Versailles gegenwärtig. Seine seltenen Waffenthaten erhielten vor Paris die höchsten decorativen Auszeichnungen, sein Christzeichen vom König Wilhelm war das Eichenlaub zu dem von ihm bereits 1849 vor Düppel erworbenen Orden pour le mérite. Am 22. März 1871, als Kaiser Wilhelm sein erstes Wiegenfest nach Annahme der Kaiserwürde feierte, empfing Kronprinz Albert das Großkreuz vom Eisernen Kreuz, das außer ihm nur noch folgende Heerführer erhielten: der preußische Kronprinz, Prinz Friedrich Karl, v. Moltke, v. Werder, v. Manteuffel und v. Göben.

Der sächsische Kronprinz weilte damals noch immer in Frankreich, wo er den Oberbefehl führte über sämmtliche vor Paris verbliebenen deutschen Truppen. Er residirte mit seiner Gemahlin Carola, die er von Dresden nach Frankreich geholt hatte, mehrere Wochen lang im Jagdschloß zu Compiègne und feierte dort auch seinen 43. Geburtstag. Währenddem tobte in Paris der Bürgerkrieg, und sein Verlauf zwang den Kronprinzen am 17. Mai zur Rückkehr nach seinem vormaligen Hauptquartier vor Paris, dem Dorort Margency. Er war auf den Höhen von Montmagny Augenzeuge des großartigen Brandes der Tuilerien am 25. Mai und beobachtete wiederholt von einem errichteten Observatorium aus die blutigen Straßenkämpfe in Paris. Als am ersten Pfingstfeiertag, dem 28. Mai, die Vorstadt La Villette und die Buttes Chaumont von den französischen Regierungstruppen erstürmt waren, sandte ihr Oberbefehlshaber, Marschall Mac Mahon, eine Depesche an den deutschen Feldherrn, die den vollendeten Sieg über die Commune meldete und zugleich dem wärmsten Dank dafür Ausdruck verlieh, daß der Kronprinz Albert durch

Absperrung der nördlichen und östlichen Ausgänge von Paris mit deutschen Truppen wesentlich zur Unterdrückung der Revolution mit beigetragen habe. Am 9. Juni kehrte der Kronprinz von Frankreich nach Dresden zurück.

Am 16. Juni wohnte er, tagszuvor vom Kaiser zum Generalinspecteur der 1. Armee-Inspection ernannt, dem Truppeneinzug in Berlin bei, und am 11. Juli fand der Truppeneinzug in Dresden statt, bei dem der Kronprinz der Mittelpunkt der stürmischen Volkshuldigungen war. Er erschien hoch zu Roß an der Spitze der Truppen, in der Rechten den goldenen Feldherrnstab des Polenkönigs Sobiesky, den dieser seinem Waffenbruder, dem Kurfürsten Johann Georg III., nach dem Entsatz von Wien 1683 verehrt hatte, und den nun König Johann seinem Sohn vor der Front der Truppen im Großen Garten überreicht hatte zugleich mit einem Handschreiben des Kaisers, das die Ernennung des Kronprinzen zum Generalfeldmarschall aussprach. Am folgenden Tage wurde der siegreiche Heerführer auch vom Zaren Alexander II. zum russischen Feldmarschall ernannt. Die Offiziere der Maasarmee beschenkten ihren Führer mit einem Marschallstab, die Stadt Dresden ließ ihm einen Silberlorbeerkranz, die Stände des meißener Kreises einen silbernen Ehrenschild und die Einwohner Leipzigs ein silbernes Ehrendenkmal überreichen. Außer vorerwähnten beiden Marschallstäben besitzt König Albert noch einen dritten, überaus kostbaren, mit Diamanten und Perlen besetzten Marschallstab, den er vom jetzigen Deutschen Kaiser Wilhelm II. erhielt am 22. October 1883 bei Gelegenheit der Feier seines 25jährigen Militärdienstjubiläums „als ein Symbol der Huldigung des Kaisers und seiner Armee". König Albert hat denselben zum ersten mal in der Rechten getragen gelegentlich der letzten sächsischen Kaiserparade am 3. September 1896. Der Deutsch-französische Krieg war es, der dem Kronprinzen Albert Gelegenheit bot, den Gipfelpunkt kriegerischen Ruhmes und militärischer Ehren zu erreichen.

Vom Büchertisch.

— **Adolf Stern's „Studien zur Literatur der Gegenwart"** sind soeben in zweiter, zweiten Auflage erschienen, kaum drei Jahre nach ihrer ersten Veröffentlichung (Dresden, C. A. Koch's Verlag [H. Ehlers u. Co.]). Wir haben bereits damals unter Hervorhebung der hervorragendsten Punkte auf den besonders Werth dieses Werkes hingewiesen, und es läßt gewiß einen erfreulichen Schluß auf den in bestehenden Kreisen unserer Gebildeten noch herrschenden Sinn zu, daß sie derartigen Erzeugnissen reifer und tiefer Betrachtung eine anscheinend so lebhafte Aufmerksamkeit zugewendet haben. Eine Anziehungskraft übe auf dieses Publikum zunächst wol schon die Wahl des Stoffes, da es zwanzig noch wirkende oder erst in dem letzten Menschenalter verstorbene, also den Zeitgenossen mehr oder weniger vertraute Dichter sind, die Stern in einer Reihe biographisch-kritischer Charakterbilder vor denkenden Literaturfreunden erstehen läßt. Wenn er dafür die entsprechende Titelbezeichnung „Studien" wählte, so darf man unter diesen Ausdruck nicht vorerst Erörterungen verstehen. Allerdings sind die Stern'schen Charakteristiken modernen dichterischen Schaffens Ergebnisse einer sehr ernst genommenen Forschungsarbeit, wie sie in dieser theilnahmvollen und sorgsamen Emsigkeit vielleicht nur auf Gegenstände entschwundener Zeitalter verwendet zu werden pflegt. Je weniger aber alle Kundigen über diesen Vorzug eindringender wissenschaftlicher Gründlichkeit im Zweifel bleiben können, um so bereitwilliger werden sie anerkennen, daß er doch erst durch die Kunst vortrefflicher schriftstellerischer Ausführung zu seiner rechten Wirkung gelangt. Man fühlt, daß diese Fülle positiven Gehalts zugleich mit ihren besonderen Stilformen und Gestaltungen, der Schönheit ihres sprachlichen Ausdrucks, der Innerlichkeit des Autors so frisch und erquickend entwachsen ist, wie sie dem Leser sich bietet. Es ist warmherzschwingende Stimmung, mackiges Leben, anregende, nicht auf flüchtige Unterhaltung berechnete, sicher aber fesselnde Bewegung in diesen immerhin ausführlichen und doch knapp zusammengefaßten Gemälden, die in den schalderen wie den reflectirenden Partien unzweifelhaft zu dem Besten gehören, was bisher auf dem Felde des literargeschichtlichen Essais geleistet wurde. — Die Reihe der vorgeführten Dichtergestalten ist naturgemäß eine ziemlich bunte, aber unverkennbar leuchtet aus der ganzen Ueberzeugungsverfassung, oft auch deutlich ausgesprochen, eine durchgreifende Einheitlichkeit der Absicht, der künstlerischen Gesichtspunkte und Maßstäbe, einer hohen Auffassung dichterischen Berufs hervor. Gegenüber den heftig entbrannten Kämpfen schroffster Gegensätze, dem verwirrenden Meinungs- und Erscheinungsgedränge unserer auch auf poetischem und künstlerischem Gebiet so arg zerklüfteten Zeit will der als gewissenvoller Literaturforscher, Aesthetiker und Dichter längst rühmlich bewährte Verfasser im Interesse unsers gefährdeten nationalen Geisteslebens zur Besonnenheit mahnen durch den Ernst seiner gewichtigen Urtheile, das Beispiel seiner getreuen Prüfung und objectiven Würdigung. Daß er frei ist von der manche akademische Kreise noch beherrschenden Abneigung und Nichtachtung der seit den Tagen unserer deutschen Klassiker und Romantiker erblühten Poesie der Gegenwart zeigt schon die wohlwollende Freudigkeit seiner eingehenden Beschäftigung mit ihr. Ebenso tritt er aber mit bewährsfähiger Geistesschärfe, mit bekenntnismuthigen Gedanken und Gründen der „rohen Großmannssucht und Verstandesfaulheit" entgegen, jener wahnhaften Selbstüberschätzung der als „Modernen" sich bezeichnenden Richtungen und ihrer kritischen Apostel, die alles poetische Schaffen der 1870 und noch früher als abgestanden und nichtig und sich selber als das einzige Heil zukünftiger Entwicklung erklären. Zudem er die eigenartigen Vorzüge und großen Talente ihrer hervorragenden schöpferischen Vertreter anerkennend charakterisirt, faßt ihre doch prüfendes Erwägen ihrer Schwächen zu der Ueberzeugung, daß von ihnen ganzbare Wege eines hoffnungsfreudigen Aufblühens unserer Dichtung bisher noch keineswegs gebahnt sind. Die neue Auflage — wiederum ein hocheleganter, mit guten Bildnissen der Dichter geschmückter Großoctavband — zeigt Ergänzungen durch zwei neu hinzugefügte Artikel und mannigfache Bearbeitung des inzwischen vermehrten Materials. Die Reihe der Charakterbilder ist nunmehr folgende: Hebbel, Freytag, Bodenstedt, Storm, Keller, Scheffel, Lingg, Lingg, Brachvogel, Fritze, Roquette, Waldbrühl, Wildenbruch, Sudermann, Hauptmann, Ibsen, Rudens, Ernestine, Taubert, Lolitzi

— **Die für die Geschichte Bismarck's wichtigen Materialien** unfehlbaren Charakters zu sammeln und sie sowol der geschichtlichen Forschung zur Verfügung zu stellen als auch überhaupt jedem Gebildeten zu authentischer Fassung vor Augen zu führen, ist der Anlaß, der sich das von Prof. Horst Kohl herausgegebene „Bismarck-Jahrbuch" gestellt hat, das, soeben des Anfangs von 20. März 1894 begründet, mehr und mehr den Charakter eines Bismarck-Archivs gewonnen hat. Das „Jahrbuch" hat in den bisher erschienenen fünf Bänden eine Fülle von bisher unveröffentlichten Denkschriften, Berichten und Briefen Bismarck's gebracht, ferner eine große Zahl von Briefen hervorragender Männer des In- und Auslandes, die ihre amtliche Stellung oder persönliche Freundschaft zu schriftlichem Gedankenaustausch mit Bismarck veranlaßte. Im 3. Band wurden von Correspondenzen dieser Art die Briefe der Minister Otto v. Manteuffel und Albrecht v. Roon, zwei umfangreiche Sammlungen, zum ersten mal veröffentlicht. Der 1897 erschienene 4. Band, mit dem das „Jahrbuch" in den Verlag von G. J. Göschen zu Leipzig übergegangen ist, begann mit 17 Briefen Kaiser Wilhelm's I. an Bismarck aus den Jahren 1849 bis 1883, an die sich 40 Briefe des Alt-Reichskanzlers an den Monarchen anschließen; 145 Briefen von 25 Schreibern an Bismarck stehen 60 an ihn Empfangene gewählte Schreiben von Bismarck gegenüber. Unter den Briefschreibern stehen in diesem Band Albrecht v. Roon mit 35 Stück aus den Jahren 1863 bis 1873 und der General Edwin v. Manteuffel mit 32 Stück aus den Jahren 1852 bis 1882 obenan. Einem Briefe Ludwig v. Gerlach's in der Abdruck seiner längst sehr selten gewordenen Schrift „Krieg und Bundesreform" aus der Zeit vor dem Ausbruch des Deutschen Kriegs von 1866 beigefügt. Von großem historischen Interesse ist Bismarck's eigenhändiger eigener Entwurf der Gebeimer Convention. Aus den Reden und Abhandlungen seien hervorgehoben die Untersuchung „Bosemark und Bischofsmark" von Dr. Julius Langer in Zeitz und die des Lörrcher J. D. Bleek „Zur Frage der Emser Depesche". Die Chronik des 4. Bandes ist nur für die Zeit vom 17. September bis zum 31. December 1894 gefüllt, dafür umfaßt der 5. Band, der im März vollständig vorlag, die Chronik des ganzen Jahres 1895. In diesem 5. Bande füllt der Briefwechsel Bismarck's mit dem Legationsrath Berpel 149 Nummern; Graf Robert v. d. Goltz ist mit 32 Schreiben vertreten, die mit dem März 1850 beginnen und im December 1864 abbrechen. Höchst interessant sind die auf Anregung des Fürsten Bismarck 1894 vom Staatsarchivar Dr. v. Mülverstedt in Magdeburg über die Herkunft des Erzbischofs Dietrich von Magdeburg angestellten Ermittlungen, die schließlich zu dem Ergebnis gelangten, daß der Erzbischof dem Geschlecht v. Bismarck nicht entsprossen gewesen ist. Damit ist denn auch die durch leuerlei Beweismaterial gestützte Behauptung des verstorbenen Humoristen Riedel hinfällig geworden. Die in den Berichten Mülverstedt's mit Bleistift ausgeführten Randbemerkungen des Fürsten bezeugen übrigens, daß der große Staatsmann auch ein trefflicher Kenner der Geschlechtergeschichte der Altmark und des norddeutschen Adelswesens ist. Den Beschluß des 5. Bandes macht eine Uebersicht der Bismarck-Literatur aus den Jahren 1894 bis 1897. Der Preis des „Bismarck-Jahrbuche" ist vom 4. Band ab auf 8 ℳ (gebunden 11 ℳ) heraufgesetzt; auch kann der Band in vier Lieferungen zu je 2 ℳ bezogen werden.

— **Eine stattliche Reihe gründlicher Kunsttopographien** bringt den Verlag der Denkmäler bildender Kunst in den einzelnen Ländern und Provinzen des deutschen Vaterlandes zur Darstellung. Doch vermissten bisher der Künstler, der Kunstgelehrte und der Kunstfreund ein handliches Nachschlagebuch und einen anregenden Wegweiser, worin die ganze Fülle heutiger Kunstschätzungen auf dem Gebiete der Architektur, der Plastik, der Malerei und des Kunstgewerbes von der Urzeit bis auf die Gegenwart eine möglichst vollständige Aufzählung gefunden hätte. Ein solches Hilfsmittel will „Der deutsche Cicerone, Führer durch die Kunstschätze deutscher Zunge" von O. Eye sein, von dem die ersten beiden Bände vorliegen, die die Architektur behandeln (Leipzig, Otto Spamer). Der 1. Band behandelt den mehr als anderthalb Jahrtausende umfassenden Zeitraum von den frühchristlichen Ring wällen der vorrömischen Epoche bis auf die letzten Ausläufer der Spätgothik um 1520. Der 2. Band setzt mit dem Aufkommen der Renaissance ein und führt die Geschichte der Baukunst bis auf die Gegenwart fort. Die Eintheilung des mächtigen Stoffes in übersichtlich nach Landschaften und innerhalb derselben wieder nach Landstädten; neben den historischen und topographischen Notizen ist eine knappe Beschreibung der Baudenkmäler gegeben. Der 2. Band enthält zwei sorgsam ausgearbeitete Register, ein 3½ Bogen starkes Orts- und Sachregister sowie ein 11 Seiten umfassendes Verzeichnis der Künstlernamen, was den Gebrauch der vorliegenden beiden, die Architektur behandelnden Bände ist 6 ℳ, gebunden 6,50 ℳ) sehr erleichtert. Eye's Buch berücksichtigt das Deutsche Reich, Deutsch-Oesterreich einschließlich Böhmens und Mährens, die Schweiz, auch Lothringen, für die Zeit des Barockstils und des Rococo sogar Polen, soweit hier die sächsische Architektenschule thätig geworden ist. Uebrigens haben nicht nur die kirchlichen Monumente und die öffentlichen Prachtbauten, sondern auch die Wohnhäuser der Städte, die Stadtbefestigungen, die Burgen und Bauernhäuser Berücksichtigung gefunden. Die dekorativen Kleinwerke der Architektur bleiben für den das Kunstgewerbe darstellenden Band aufgespart. Zwei weitere Bände sind den Werken der Bildhauerkunst und der Malerei vorbehalten. Eye's „Deutscher Cicerone" wird am Studientisch wie auf der Reise unzweifelhaft gute Dienste leisten.

Frauen-Zeitung

Am Wildbach.

Ein Stimmungsbild aus dem Hochland

von

Arthur Achleitner.

[Nachdruck verboten.]

Eine besonders im Kärntnerlande häufig zu beobachtende Erscheinung sind Siedelungen just dort, wo ein Wildbach schluchtartig in die Thalung mündet. Man sollte meinen, daß die mit der Natur vertrauten Gebirgler solch tückischem Gesellen aber aus dem Wege gehen und in reiferteller Entfernung auf sicherm Grund das Heim aufschlagen sollten. Immer aber liegen Hütten, Einschichthäuser und Gehöfte direct im Bereich eines Wildbaches, ebgleich die Bevölkerung seine Gefährlichkeit kennt und alljährlich einmal eine Processionen zur Beschwörung seiner Tücke veranstaltet. Wenn nicht der Staat eingreift und durch sogenannte Wildbachverbauungen den bäuerlichen Besitz, oft ganze Ortschaften schützt, die Siedler selbst thun gewöhnlich nicht das Geringste für eine wenn noch so einfache Sicherung, in der Ueberzeugung, daß, so die Processionen nichts nütze, das Wildwasser ja doch komme.

Auch wenn das steinige Bett völlig ausgetrocknet daliegt, wild, unheimlich ist das zerklüftete Rinnsal dennoch; Geröll, große Felstrümmer, Baumstrünke, ganze Stämme zwischen Steinen verklemmt, das alles gibt zwar nur stummes, aber doch wieder sehr beredtes Zeugniß von der verheerenden Gewalt des entfesselten Elements. Und die verschotterten Gründe längs des Bachbettes in der Thalung, steinige Wiesen, geröllreiche Felder zeigen jahrelang die Spuren eines oft nur kurzen Wasserexcesses.

Gewöhnlich schickt der Vorfrühling seinen ersten Gruß durch den Tobel, wenn der Nachwinter mit dem Vorfrühling in der Hochregion grimmig kämpft, der Föhn wütet und die Schneeschmelze bei warmem Regen beschleunigt. Der Lenz muß im Hochland erstritten werden, er kommt unter Sturm, Regen und Reuschnee, die Wildwasser müssen erst herunter sein, ehe es lenzt in den Berggründen.

Ein milder Winter ist in der Thalung dem Ende nahe; über dem kleinen Weiler, einer Siedelung von etwa sieben bis acht Bauern, am Tobel lacht heller Sonnenschein, es grünt die Erlenau, auf den steinigen Wiesen sprießt das erste zarte Grün, gelbe Primeln und blaue Gentianen blühen am Rain, ververgißmeinnicht durch das ungewöhnlich warme Wetter. In den Büschen knospet es, die Weiden tragen die Kätzchen zum Frühlingsschmuck; es wird Frühling, beim nächsten warmen Regen wird die Thalung grünen. Die Jugend frohlockt, barfüßig balgen sich die kleinen Gebirgler im Gefühl der Befreiung.

Hart an der einen, linken Seite des Wildbachbettes, das völlig trocken ist, liegt verwittert, alt und grauschwarz das kleine Haus eines Nagelschmiedes, daher diese Seite den Namen „Schmiedseite" trägt. Vielleicht hat auch der Umstand, daß seit dieser Nagelschmied seit Jahren dafür eintrat, die Bachböschungen aufzumauern, freilich ohne Kalkverschmierung, dazu beigetragen, diese Bachseite nach ihm zu benennen. Sonst aber blieb das gute Beispiel ohne Nachahmung. Trieben auf der rechten Bachseite protzte man sogar über den Schmied und seinen Steindamm, dem ohne Mörtel die „Seele" fehlt, und der „rein für die Katz" sein werde, wenn die Schlammflut herabbrausen wird. Im Brennerhäusel, wo Schnaps verabreicht wird, bohnten die Gäste regelmäßig beim Anblick des fleißigen Schmiedes und äußerten geradezu, daß es Frevel sei, dem Wildwasser einen Weg setzen zu wollen. Nur der alte Obernigg, dessen Gehöft hart am Bachbett auf der Brennerseite steht, meinte, wenn 's Wasser einmal eine Ausnahme machen und auf der rechten Seite austreten sollte, dann könnte es nicht „so ohne" sein mit einem Schutzdamm. Doch hat das Wildwasser bisher wenig Neigung für rechts gehabt, und daher preßte es nicht mit einer Sicherung des rechten Ufers.

Die Sonne ist hinter den Bergen hinabgesunken, als der Schmied Hans, ein robuster, arbeitsfrischer Mann, aus der Werkstatt tritt, um nach dem Wetter zu sehen. Der alte Obernigg geht eben vorbei, grüßt in seiner kurzen Weise und sagt bei: „Etwas sacrisch warm ist's!"

Hans erwidert mit einem Blick auf die dunstig gewordenen Berghöhen: „Viel zu früh warm! Der Umschlag, denk ich, wird nicht lang ausbleiben!"

„Soll glaub ich wieder nicht! Hat 's Wärmwetter so lang gehalten, wird es auch noch eine Weil dauern. Die Feiertage über bleibt's schon noch gut!"

Hans will auch diese Gelegenheit benutzen, um den einflußreichen Alten für die Dammaufführung zu gewinnen, und empfiehlt deren Obernigg einen Versuch angelegentlichst.

„Kann sein, kann auch nicht sein", calculirt der alte Siedler. „Wenggrissen ist uns noch nicht viel worden auf der Brennerseite, 's Wasser lauft lieber zu Thal: drum baut nur Ihr die Böschung weiter aus. Uns geht's nichts an." Damit ist die kurze Unterredung beendet, und der alte Obernigg stapft durch das völlig trockene steinige Bachbett seinem Gehöft zu.

Hans benutzt den Feierabend, um Fichtenbaren seinem Schutzdamm einzufügen, eine Arbeit, die von den Nachbarn auf der Brennerseite mit schallendem Gelächter begrüßt wird. Unbekümmert schreitet der Schmied dann in die Schlucht, die für seinen kundigen Blick immer ein sicherer Wetteranzeiger war. Betreffen steht Hans; so stark hat er die Felsen noch niemals schwitzen sehen! Die prallen Sturzwände im Tobel zeigen große schwarze Flecken, es tropft von den Felsen, und das ist ein sicheres Anzeichen für einen baldigen Wetterumsturz, um mindestens für Regen. Kommt dieser, dann kommt auch der Wildbach, jetzt zum ersten mal in diesem Frühjahr und wahrscheinlich infolge rascher Schneeschmelze groß und gewaltig.

Hans eilt heim und beginnt Bettzeug und Kleider ins obere Stockwerk zu schleppen zur Verwunderung seines Weibes Venzi. Doch der Schmied läßt sich nicht irre machen und sagt nur: „Heut Nacht, spätestens morgen früh kommt der Wildbach! Dann ist's zu spät!"

Die Schmiedsfrau hielt sich die Seiten vor Lachen und spottete über den Angstmenschen, der das Wildwasser nicht erwarten kann. Ihrerseits that sie nicht einen Handgriff; kommt das Wasser, woran die nächste Zeit gar nicht zu denken ist, so sei es immer noch früh genug, ins obere Stockwerk überzusiedeln. Und trotzig erklärte das Weib, mit ihrem Bett und dem Buben wie bisher unten bleiben zu wollen. Kurz entschlossen, trug jedoch der baumstarke Schmied alles Bettzeug nach oben und zwang den Buben Servole im neuen Quartier zur Nachtruhe. Die wortlose Energie veranlaßte Venzi schließlich, doch nachzugeben, freilich widerwillig und brummend.

Hans sah nochmals im Häuschen, in der Schmiede und im Schuppen nach, ob alles in Ordnung, jedliches Feuer verlöscht sei. Nachtschwarz ist's, in der Thalung windstill und schier schwül. Aus dem Brennerhäuschl drüben tönt das Geschrei jodelnder Bauern herüber. Fast dröhnt es den Schmied, die sorglosen Menschen zu warnen. Doch würde er bloß verlacht werden; es glaubt ja niemand, was Hans befürchtet. Still zieht der Schmied sich zurück, geht endlich zu Bett, horcht aber zeitweilig auf.

Eine schwere, unheimlich schwarze Riesenwolke ist langsam heraufgezogen und lagert über dem weiten Gebirgskessel, brauend, unheilvoll die Zinnen und Zacken umhüllend. Ein Erschauern und Zittern geht durch die Hochregion, im Tann flüstert es, feucht wird's im Gesteröff, es rieselt von den Felsen, kleine Wasseradern raicheln schlangenartig durch Runsen herüber, aus den Schneefeldern lösen sich gurgelnde Wasser, die zischend durch Geröllhalden schießen und dem steinigen Bett zueilen. Ein Rauschen erfüllt die Luft, der Bergdämon ist erwacht aus trägem Schlummer und rüstet zu verderbenbringender Nachtarbeit.

Aus Südwest bläst der Föhn, ein Aufstürmen mit kühlen Stößen, die das dräuende Gewölk zu wirren Ballen jagen, es heult und stürmt, Steinschlag ertönt, es ächzt der windgepeitschte Tann, Fichten und Föhren krachen im Windbruch, in schrägen Strichen prasselt Regen hernieder mit Hagel vermischt; von allen Höhen und Schroffen stürzen gischtige Wasser hernieder, heulend, dröhnend. Felsen krachen, die Berge reißen sich und senken Blöcke und Gerölle in die Tiefe, brüllend nehmen die Wasser sie mit auf der Fahrt ins Thal. Der Wildbach ist los, mit schrecklicher Eile wachsen die Wogen, mitreißend, was sich entgegenstemmt, nur fort und hinunter, drohend, tückisch. Erdmuhren folgen nach, Schlammgüsse färben die Flut braungrau, in der gewaltige entwurzelte Bäume tanzen und von brüllenden Felsblöcken zerrieben oder gebrochen werden. Das Unheil jagt durch die Schründe, das Verderben naht durch die kiesererfüllte Schlucht, an deren Felswände tanzendes Geklirr anprallt und die Wogen sich mit all dem fortgerissenen Baumzeug hindurchdrängen.

Aus wirren Träumen ist Hans jäh aufgeweckt; ihm war's, als hätte er ein Stöhnen wie aus Riesenbrust vernommen. Und jetzt klappern die Balken an den Fensterrücken, der Wind umheult das Haus, und aus der Schlucht klirrt es, als käme das wilde Gejaid.

Mit einem Satz ist der Schmied aus dem Bett gesprungen; sein Ruf: „Der Bach kommt!" schreckt das Weib auf, das jetzt angsterfüllt zittert und bebt. Hans befiehlt, eben zu bleiben. Er selbst eilt zu den Nachbarn, um sie zu wecken. Schon schießt die erste wildentfesselte Woge heran, jede folgende immer größer. Mannshohe Blöcke schleppt das Wildwasser heran und wirft sie zur Seite. Vor Hansens Schutzdamm klemmen sich Baumstämme dazwischen und bilden gefährliches Stauwerk, das die Wogen aufhält und seitlich zum Austreten bringt. Gierig schlagen die Fluten übers Bachbett hinaus und nagen an Feldern und Mauern. Immer höher thürmt sich die Stauung, immer wuchtiger stürmt das abgelenkte Wasser mit Schutt und Steinen über fruchtbares Land.

Jammerschreie ertönen durch den furchtbaren Sturm, kopflos irren Männer und Weiber zwischen den Häusern, nicht wissend, was thun und was retten.

Mit Stentorstimme gibt Hans der Schmied Befehle, und dem viel Verlachten gehorchen die Siedler jetzt willig. Er jagt die Weiber in die Häuser und läßt sie nach oben schleppen, was in dieser finstern Schreckensnacht zu bergen ist. Mit Enterhaken versehen, eilen beherzte Männer unter Führung des Hans ans obere Bachufer, dessen Rand nicht mehr zu erkennen ist. Die schmutzigbraune, jetzt nachtschwarze Flut gurgelt durch die Siedelung, bis Brusthöhe waten die Männer schon im Schlammwasser und halten Mühe, sich aufrecht zu erhalten. Langsam rücken sie heran, der Stelle zu, wo Hansens scharfe Augen die Stauung erblickt haben. Kann diese nicht aufgerissen, beseitigt werden, dann ist die Siedelung verloren auf der Schmiedseite verloren.

Zeit werden die Halen in die kreuz und quer liegenden Baumstämme eingeschlagen, mit aller Kraft ziehen und reißen die Männer; zu zeit sind die Stämme gelöst und entstemmt. Hans brüllt durch den tobenden Sturm, man solle gleichmäßiger ziehen, die Kraft nicht zersplittern. Auf Commando wird ruckweise gezogen, frisch eingehalt, wieder gezogen — ein einziger Stamm ist losgebracht, schießt, von der Flut erfaßt, gegen das Ufer und stößt einen Mann an die Knie. Mit einem Fluch stürzt dieser verwundet in die gurgelnde Flut. Die Siedler schreien entsetzt; Hans aber faßt den Enterhaken und sucht den Verunglückten herauszufischen. In der Finsternis mißlingt es — ein letzter Schrei — der Unglückliche sinkt und wird fortgerissen. Hans springt todesmutig nach durch die aufspritzende Flut, er sinkt, er ist über den Uferrand geströmt und wird von den brausenden Wogen fortgerissen. Vor ihm treibt ein schwarzer Körper. Hans schnellt vorwärts, faßt zu und sucht Boden zu gewinnen. Weit unten, wo die Wasser auf Felder und Wiesen sich ungehindert ausbreiten können, gelingt es, Fuß zu fassen. Hans nimmt den Verunglückten auf den Rücken und trägt ihn, im weiten Bogen die Siedelung umkreisend, heimwärts. Immer höher ist das Wasser gestiegen, ein wogender See durchströmt die Siedelung auf der Schmiedseite. Hans vermag sich kaum mehr durchzuschleppen mit der Last auf dem Rücken. Es gilt das eigene Leben und das der andern. Er bringt den Verunglückten in einer offenen Scheune, an der auch schon das Wasser leckt, und sucht das eigene, schwergefährdete Heim zu erreichen.

Drüben auf der Brennerseite starren die Leute auf das nachtschwarze, schreckliche Schauspiel; hier ist zwar auch schon das Wasser knietief ausgetreten, doch droht keine besondere Gefahr. Eifrig zerren die Siedler der Schmiedseite an der Stauung, allmählich gelang es, einige Stämme loszureißen, sodaß die Wasser mehr im Hauptbett blieben und verbreiterten.

Noch immer strömt der Regen herab und stürmt es, als sollte die Welt zu Grunde gehen. Dann ein furchtbarer Krach aus der Schlucht, ein Dröhnen und Zischen — der Wildbach ändert seinen Lauf, die erzürnten Wogen schießen gerade auf die Brennerseite zu. Am Schluchtende hat sich ein ungeheurer Felsblock losgelöst, der ins Bett gefallen ist und nun die Gefällsrichtung ändert.

In jäher Flucht suchen die Brennerleute ihre Häuser zu gewinnen und eilen auf die Dächer. Brausend stürmt die Flut heran, zum Obernigg zunächst; sie dringt durch Thüren und Fenster ein, Scheunen, Backöfen, Zäune, Weh und Zäune werden im tollen Wirbel fortgerissen; immer weiter, Häuser erzittern und schwanken im Anprall der Wogen, Mauern stürzen ein — es geht ans Ende . . .

Der Sturm hat nachgelassen, der Regen sich in Schnee verwandelt, der, mitleidiger als der Bergdämon, den angerichteten Schaden verdeckt. Gegen Morgen ist der Wildbach kleiner geworden, die größte Gefahr wäre vorüber.

Hans wagt es nun, auf den Enterhaken gestützt, in kühnem Schwung über den Bach zu setzen, um drüben Hülfe zu bringen. Trostlos sieht es da aus, ein Bild des Jammers, und zu helfen ist erst, wenn die Flut sich verlaufen hat, durch Befestigungen und Aufmauerungen. Was fortgerissen ist an Vieh und Fahrnissen, ist unwiederbringlich verloren. Apathisch sind die Siedler, der Schrecken hat alle gelähmt. Doch Hans drängt auf rasche Schadenausbesserung, bevor der Wildbach zum zweiten mal kommt.

Der Gerettete wird aus der Scheune geholt und ins Leben zurückgebracht, ebenso holt Hans den alten schier erfrorenen Obernigg vom Dache seines schwer mitgenommenen Hauses herunter und bringt ihn in Pflege. Des Schmiedes Anordnungen werden willig befolgt, soweit sie den Siedlern verständlich, ihrem Auffassungsvermögen angepaßt sind. Doch als Hans einige Mann auffordert, mit Hammer und Stemmeisen zum Sturzblock zu gehen, Löcher zu schlagen und zu bohren, da schütteln die Leute die Köpfe und verweigern den Dienst. Der Block soll liegen bleiben, wohin er geworfen ist; Löcher bringen ihn auch nicht weg.

Vergeblich erklärt der Schmied, daß der Fels gesprengt, durch Pulver beseitigt werden müsse, und zwar bald, bevor das Wildwasser zum zweiten mal komme; jetzt ist die Brennerseite verloren.

Keine Hand rührt sich für diesen Plan, den Hans allein nicht in nöthiger Eile durchführen kann. Der Schmied sucht nun die Siedler zu bewegen, Steine auf der Brennerseite zusammenzutragen, Faschinen zu errichten, Bäume quer zu stemmen, um die Wogen abzuhalten.

Die Leute lachen zwar nicht ob dieses Ansinnens, aber sie rühren sich auch nicht, sie stehen und starren auf die schmutzigen Wellen, die hastig dahinschießen.

Hans wendet sich an den alten Obernigg, der jetzt doch einsehen muß, daß ein Damm, wenn auch noch so nothürftig errichtet, ein schreiendes Bedürfniß ist. Der Alte kratzt sich hinterm Ohr und äußert bloß: „Kann sein, kann auch nicht sein."

Es ist vergeblich, die Leute zu belehren, aufzuklären, zur That zu bringen. Kaum, daß sie die schwerbeschädigten Hausmauern stützen.

Hans hat in seinem Ansinnen nachgelassen, wie es steht; besondere Wirkung hatte sein Damm nicht, weil die Stauung eben das Wasser zum Austreten gebracht hat. Doch sind die Schäden nicht bedeutlich; der eingestürzte Backofen kann bald erneuert sein. Weib und Kind sind wohl, wenn auch der Schrecken namentlich die Frau arg mitgenommen hat. Wer hätte auch geglaubt, daß Hans so rasch recht bekommen sollte mit seiner Warnung!

In der Werkstatt hat das Wasser so ziemlich alles durcheinandergeworfen und und verschleppt; Hans muß im Gerölle und Schlamm lange nach Stemmeisen und Hammer suchen. Mit diesem Werkzeug und mit einem Satz trockenen Schießpulvers versehen, macht er sich daran, den Sturzblock anzugreifen.

Während der Schmied emsig bohrt und klopft, hellt sich der Himmel weiter auf, die Sonne lacht herab in das überschwemmte Thal, und hell schimmern die Hänge und Höhen im Neuschnee der verstrichenen Schreckensnacht.

Auf Patrouille kommt aus dem nächsten großen Dorf ein Gensdarm angeritten, um, wie üblich, in der Tobelsiedelung nach einem Wettersturz den Schaden zu besichtigen und darüber Bericht zu erstatten. Das helle Klopfen an der Tobelschlucht lockt den Gensdarm an; er steigt durch das Gerölle und die schlammige Au hinüber und fragt erstaunt, was denn Hans, der Nagelschmied, mit dem Felsblock beginnen wolle.

Innehaltend erwidert Hans, daß er den gefährlichen Block sprengen wolle.

„Sprengen? Mit Pulver sprengen? Das geht nicht, Schmied! Dazu gehört die behördliche Erlaubniß! Der Fall muß erst durch eine Commission untersucht und dann ein Gesuch eingereicht, dieses geprüft und bewilligt werden. Hernach kannst sprengen, das heißt unter Einhaltung aller Vorsichtsmaßregeln! So nahe den Häusern wirst aber wahrscheinlich überhaupt nicht sprengen dürfen! Es könnten Sprengstücke die Häuser beschädigen!"

Den Schmied jucken die Fäuste, doch bezwingt er sich. Sein Hinweis, daß der Block im Rinnsal beim nächsten Wildwasser weit mehr gefährlich sei, nützt nichts.

„Erst anmelden!" sagt der Wächter der öffentlichen Ordnung. Hans muß seine so gut gemeinte Absicht aufgeben, wenn er nicht angezeigt und strafgerichtlich werden will. Mißmuthig geht er heim, indeß der Gensdarm seinen Gang fortsetzt.

Das Wetter hält einige Tage gut und warm; die Siedler beginnen zu hoffen, daß gar eine Weile jede Gefahr beseitigt sei. Der Bach ist klein und harmlos geworden; doch die Wiesen und Felder starren von Gerölle und Schlamm. Für dieses Jahr wird es keine Ernte geben. . .

Nothdürftig sind die Schäden an Gebäuden und Hütten ausgebessert, die Mauern verputzt worden.

Der Felsblock liegt nahezu trocken im Rinnsal drohen am Tobel, so wie er niedergestürzt ist.

Auf der Brennerseite ist ein Damm nicht errichtet worden; der alte Obernigg hat sich für das „Kann sein, auch nicht!" entschieden und ist mit andern, ihm wichtiger dünkenden Dingen beschäftigt.

Der Schmied jedoch besserte seinen Damm nach Möglichkeit aus, verlängerte ihn bis zur Grenze seines Grund und Bodens hinauf gegen den Tobel zu und widmete sich, ohne sich um die Nachbarn weiter zu kümmern, seinem Handwerk, indeß sein Weib, gelüstiger denn früher, der Haushaltung und nun selber Wetterbeobachtungen anstellte, die sie stets dem Gatten mittheilte.

Dann kamen Tage mit bedecktem Firmament, der Wind schlug um und blies aus West. Das zweite Wildwasser wird fällig beim nächsten Wettersturz.

Was in seiner Macht steht, hat der Schmied gethan, um sein Besitzthum vor dem Wildbach einigermaßen zu sichern. Wieder ist der bewegliche Hausrath ins obere Stockwerk gebracht, Betten und Lebensmittel; die Werkstatt ist wie das Haus an den Eingängen mit Thüren und Steinen vor dem Wellenanprall geschützt, die Fensterläden im unteren Stockwerk sind geschlossen.

So trifft der Postbote den kleinen Besitz verbarrikadirt, einer winzigen Festung gleich. Der Mann hat Mühe, den Besitzer herauszulocken, und, spottend über solches Nachbleiben, überreicht der Postbote dem Schmied ein amtliches Schreiben, zugleich einen Kreuzer Bestellgebühr fordernd.

Hans zahlt und nimmt den Brief mit ins Haus. Es dauert eine Weile, bis er den Sinn des Inhalts erfaßt und begriffen hat, daß die Verwaltungsbehörde von ihm auf Grund des Gensdarmerierapports Aufschluß über den Besitz von Sprengpulver fordert und ihm in dieser Angelegenheit auf einen bestimmten Tag vorlade. Hans lacht bitter.

Trüb mit zeitweiligen Regenschauern beginnt ein neuer Frühlingstag. Wie Hans in der Absicht, eben die Stauung gänzlich zu beseitigen, mit seinem Enterhaken an das Bachufer kommt, erblickt er auf der Brennerseite ein neuerrichtetes — Marterl (Kreuzbildchen), seit am Ufer eingerammt.

Das ist alles, was die jenseitigen Siedler an Schutzmaßregeln gegen die Wildwasser noch getroffen und gethan haben.

Hans guckt eine Weile, dann geht er grimm ans Werk und reißt die Staubölzer bis auf den letzten Stamm und Ast aus dem Bachbett.

In der nächsten Nacht kam unter Sturm und Regen der Wildbach wieder, und in die ersten Wogen warf Hans den Satz mit dem Sprengpulver.

Am nächsten Morgen nach der Schreckensnacht lag Obernigg's Haus in Trümmern, und das Wassermarterl war verschwunden. Mit knapper Noth retteten die Siedler auf der Brennerseite das Leben. . .

Dem Sommer zu wurden die Häuser und Hütten wieder aufgebaut, genau an derselben Stelle, wo sie früher gestanden, am Wildbach.

Schluß des redactionellen Theils. — Für die Redaction verantwortlich: Arnold Wertich in Leipzig.

Hannover, der musikalische Mittelpunkt und die Fremdenstadt Norddeutschlands.

I.

Der 13. Juni 1897 ist für die Königliche Haupt- und Residenzstadt Hannover ein bedeutungsvoller Tag gewesen. An schönen Sommersonntagen mangelt es ihr ja nie an Besuch aus der Provinz, aber an diesem sonnendurchglühten, lachenden Junisonntage war die alte Leinestadt mit Fremden überschwemmt. Nicht nur die nächste Nachbarschaft, die Provinz und die Nachbarländer hatten Besucher gesandt, sondern von weit und breit war herbeigeeilt, was Sinn und Herz für den stäblenden, Leib und Seele erfrischenden Fahrradsport hatte. Berlin und Wien, Paris und Petersburg, London und Mailand hatten Sportfreunde gesandt und ein ausgelesener Start glänzte auf der Radfahrerrennbahn am Saume der grünen Lindenlieke, um sich zu messen im Kampfe um den „Großen Preis von Hannover", den ersten großen Preis Deutschlands, denn bisher hatten nur Paris und Wien im Radsporte große Preise aufgebracht.

Sechszehntausend Menschen bildeten einen lebendigen Zaun um die Riesenellipse der Rennbahn. Unter dieser tausendköpfigen Menge, die gespannt den sportlichen Wettkämpfen zusah, waren ungezählte, die schon oft in Hannover gewesen waren, die es aber nach flüchtigem Aufenthalte wieder verlassen hatten. Aber dieser Tag oder vielmehr dieser Tag und sein Vorgänger, an dem die Vorläufe ausgefahren waren, hatten ihnen die schöne Weltenstadt, diesen riesigen Grenzstein zwischen der nordwestdeutschen Haide und dem nordwestlichen Berglande, näher gebracht. Die müßigen Vormittage hatten ihnen Zeit zu Entdeckungsreisen in der Stadt und in ihrem Kranze von Wald, Anlagen, Parks und Wiesenlandschaft; das herrliche Wetter lockte sie mit Gewalt aus den Hotels und Restaurants, und da fast alle, die zu diesen beiden Sportestagen herbeigeeilt waren, Radfahrer und als solche offenzügige Naturfreunde waren, Leutchen, denen eine lachende Wiesenlandschaft, ein frischer Wald, eine Kette blauschimmernder Berge, der Haide ernste Schönheit lieber sind als die in jeder Großstadt käuflichen Genüsse, so machte Hannover an diesem Tage viele dauernde Eroberungen, erwarb sich viele neue Freunde und befestigte alte Freundschaften auf's neue. Mochten die Geschmacksrichtungen der Fremden, die hier auf zwei Tage zusammengeströmt waren, auch noch so verschieden sein — alle fuhren befriedigt heim, befriedigt nicht nur durch den Verlauf des großen Sportereignisses, sondern noch mehr befriedigt durch die Stadt selbst und ihre Umgebung, denn eine große Reichhaltigkeit von Gegensätzen auf allen Gebieten bietet fesselnde Abwechslung.

Ernst August-Platz.

Hannover kurz zu charakterisiren, ist unmöglich. Es ist eine moderne Stadt, in deren modischem Gewande allerlei alte, theure Kleinode funkeln, eine Großstadt, in deren breiten Straßen die elektrischen Straßenbahnwagen dahinsausen, und in deren alten Vierteln in seltsamen Giebelhäusern noch viel altfränkische Gemüthlichkeit, kleinstädtisches Stillleben wohnt. Kein Gewerbe, kein Stand, keine geistige Bestrebung tritt so scharf hervor, daß es der Stadt ein besonderes Gepräge gibt; der flotte Handel der Stadt verleiht ihr ebensowenig den Charakter der Handelsstadt, wie ihre ausgedehnte Industrie sie zur Industriestadt stempelt, denn als Gegengewicht dienen ihr die große Garnison, die Kriegsschule und das Königliche Reitinstitut, die thierärztliche und die polytechnische Hochschule, die ihrem Straßenleben durch Uniformen und studentisches Wesen ein buntes Gepräge geben; die große Ausländerkolonie bringt noch mehr Nüancen in das Bild der Stadt und bewahrt den konservativen niedersächsischen Sinn vor erstarrender Einseitigkeit.

Reich ist Hannover an bemerkenswerthen Bauwerken aus alter Zeit; nicht so reich wie Nürnberg oder Lüneburg, denn den modernen Ansprüchen hat manches alte Bauwerk weichen müssen, aber mit frommem Sinn hat man die wichtigsten Baudenkmäler der Ahnen geschont. Wenig wird der Fremde davon gewahr, der vom Centralbahnhofe aus die Stadt betritt. Ein lebhaftes Großstadtbild bietet sich seinen Augen. Im Halbkreise umgeben elegante Hotels einen großen, von Anlagen unterbrochenen Platz, auf dem sich in steifer Würde das Reiterstandbild des Königs Ernst August erhebt, breite, asphaltirte Straßen, belebt von regem Verkehr, dem die Straßenbahn mit ihren mächtigen, sauberen Wagen ein weltstädtisches Aussehen verleiht, moderne Restaurants, glänzende Schaufenster, so zeigt sich das Entree der Stadt. Von hier aus gelangt man in den Salon Hannovers, auf den Boulevard, die glänzende Georgstraße, die jeden Fremden entzückt, mag er sie am Sonntag Mittag beim Frei-concert sehen, wenn Tausende die breiten Trottoirs und den Georgenwall auf- und abflaniren, mag er aus den Fenstern der eleganten Cafés ihr Treiben beobachten oder Abends an der Lichtfülle und Farbenpracht sich weiden, welche die strahlenden Schaufenster, die blauweißleuchtenden Bogenlampen, das Grüngeld des Gaslüblichtes, die bunten Laternen der elektrischen Wagen spenden. Aber Alt-Hannover findet er hier nicht, das muß er in ihrer Verlängerung suchen, in der Langelaube, wo das Heim des weit bekannten, vom Kaiser so oft ausgezeichneten Hannoverschen Männer-Gesangvereins, „Haus der Väter" genannt, ihn mit seiner herrlichen, an Farben und Plastik reichen Façade lockt, weiterhin in der Schmiedestraße, wo das Wohnhaus des Philosophen Leibniz, das „Leibnizhaus", jetzt das Museum des Kunstgewerbevereins, seinen köstlichen Renaissancegiebel hoch emporreckt, an Pracht und edler Form alle alten Gebäude der Stadt übertreffend, wahrlich ein Gedicht aus Stein. Hier ist er in Alt-Hannover, hier reckt der Marktkirchenthurm seine grünpatinirte Spitze hoch in die Luft, das altehrwürdige Wahrzeichen, so einfach und so vornehm in der Form. Alte Häuser mit hohen Giebeln säumen den Marktplatz ein, aber am trotzigsten erhebt sich das von dem Altmeister Baurath Hase streng im historischen Sinne erneuerte alte Rathhaus, ein ernster, gothischer Backsteinbau, dessen Wandgemälde zwei Bilder aus der Geschichte der tapferen hannoverschen Bürger zeigen, die Erstürmung der Burg Lauenrode und den Untergang von Hannovers Spartanern, und im alten Rathsweinkeller kann bei einem edlen Tropfen der Fremde in stimmungsvoller Umgebung ausruhen. Wer die alten Bauten Hannovers gründlich besichtigen will, dem wird der Tag kurz. Sehenswerth ist das Innere der Marktkirche, ebenso das der katholischen St. Clemenskirche, der Neustädter Kirche, wo Leibniz ruht, die Aegidienkirche, der gewaltige Giebel der alten Kanzlei in der Osterstraße, interessante Fachwerk- und Massivbauten in der Knochenhauerstraße und in anderen Straßen der Altstadt, und gern wird man auf einer der Brücken am Marstalle verweilen, wo das Leine-Ufer, begrenzt von malerischen alten Bauten, schon manchem Maler dankbare Motive bot, während der Beguinenthurm, dieses allesgraue, trotzige Bauwerk, von der bösen alten Zeit erzählt, wo Hannover Mauern und Thürme nöthig hatte gegen die feindlichen Fürsten.

Anlagen, Georgskirche und Theaterplatz.

Nicht jeder Fremde sucht altehrwürdige Bauwerke, studirt die Architektur der Vergangenheit. Vielen ist das Moderne das Wichtigste, sie suchen Zerstreuung, Belebung, Erfrischung in der Großstadt und ihnen bietet Hannover reiche Abwechslung. An der Georgstraße erhebt sich das Hoftheater, ein Colossalbau, und bietet in seinem Repertoire Oper, Schauspiel und Lustspiel. Das Residenztheater huldigt dem modernsten Geschmack und setzt seinen Ehrgeiz darein, seinem Publikum stets das Neueste zu bieten. Im Stadttheater wird die Operette und das Ausstattungsstück gepflegt und das Wallnitztheater ist ein Specialitätentheater allerersten Ranges. Im Sommer bieten das Union- und das Tivolitheater gute Vorstellungen und an kleineren Sommer- und Wintertheatern und Parietees ist oft mehr Ueberfluß wie Mangel. Hochentwickelt ist das Musikleben. Sehr vornehme Aufführungen bieten die Abonnementsconcerte des Königlichen Theaters, der Männer-Gesangverein und andere ausgezeichnete Vereine haben oft künstlerisch sehr werthvolle Veranstaltungen, Solisten und Virtuosen suchen Hannover stets gern auf, da sie stets volle Säle haben, und populäre Musik bieten der Zoologische Garten und Bella-Vista, das Tivoli und noch eine ganze Anzahl vornehmer und bescheidener Garten- und Saalrestaurants. Neuerdings ist in Hannover ein Conservatorium gegründet und für dieses Jahr ist ein großes, hannoversches Musikfest geplant, das hoffentlich zu einer stehenden Einrichtung wird, ebenso wie die Circusstrage wahrscheinlich bald ihre Regelung erfahren wird. Bisher errichteten alljährlich Renz, Busch, Schumann oder Salamonsky ipontane Bauten, doch ist die Erbauung eines festen Gebäudes jetzt in Aussicht.

Während bisher die bildende Kunst in Hannover gegenüber der Pflege von Musik und Theater sehr zurückstand, hat sich in den letzten Jahren auch hierin ein bedeutender Aufschwung fühlbar gemacht. Bisher bot nur die Frühjahrsausstellung des Kunstvereins der an Zahl und Bedeutung recht tüchtigen Künstlerschaar Hannovers Gelegenheit, an die Oeffentlichkeit zu treten. Das genügte der Energie und Schaffenskraft der jungen Künstlerwelt aber nicht und im Jahre 1896 wurde der schüchterne Versuch einer Weihnachtsausstellung hannoverscher Künstler im Provinzialmuseum gemacht, der damals zwar noch recht schwach ausfiel. Im Jahre darauf aber gelang das Unternehmen vollkommen; eine stattliche, sechs große Räume füllende, allerliebst arrangirte Weihnachtsausstellung kam zu Stande und bewies, daß in Hannover ein ernstes künstlerisches Streben ist. Der Magistrat der Stadt war einer der ersten in Deutschland, der in seinem Haushaltsetat eine bestimmte Summe für bildende Kunst aussetzte, und im Verein mit dem Gewerbeverein hat er jetzt den Bau einer gemauerten Ausstellungshalle großen Stiles durchgesetzt, die im Herbste eröffnet werden wird.

Schon früher war die Stadt bemüht, ihren öffentlichen Plätzen plastischen Schmuck zu geben und eine ganze Reihe stattlicher Denkmäler zeugt von diesem communalen Kunstsinn. Vor allem

Marktkirche.

ist das prachtvolle, imposante Krieger-Denkmal zu erwähnen, dann das Leibniz-Denkmal, hierhin auch die colossale Victoriesäule, das Ernst-August-Denkmal, die Statuen des Generals von Alten, des Seniors Bödecker, das Schiller-, Marschner-Karmarsch- und Stromeyer-Denkmal, die die herrlichen Anlagen am Georgswalle beleben, die Figur der Hannovera an alten Rathhause, das Burckhardt-Denkmal in der Eilenriede, der Marktbrunnen, der Holzmarktbrunnen, der Gutenberg-Brunnen, das mächtige, allbekannte Sachsenroß vor der polytechnischen Hochschule und der originelle Marktbrunnen der Schwesterstadt Hannovers, des industriellen, aufblühenden Lindens. Für die Südseite des Marktplatzes von Hannover ist ein Luther-Denkmal projektirt, auch der Georgsplatz, der Residenzplatz, die Goserieite und der Platz am Neuen Hause sollen plastischen Schmuck oder Monumentalbrunnen erhalten.

(Fortsetzung folgt.)

Digitized by Google

Dr. Lahmann's Cacao
Chocolade
Vegetabile Milch
Pflanzen-Nährsalz-Extract
Alleinige Fabrikanten HEWEL & VEITHEN in KÖLN a. Rhein.
Beim Kaiserl. Patentamte sub Nr. 3163 eingetragene Schutzmarke.

CHOCOLAT MENIER
Die Grösste Fabrik der Welt.
TÄGLICHER VERKAUF 50,000 Kilos.
Zu haben in allen Spezerei-, DELIKATESSEN-, HANDLUNGEN UND Conditoreien.

CHOCOLADE
Lobeck & Co
DRESDEN
CACAO

CHOCOLADEN
von
AMÉDÉE KOHLER & FILS
in LAUSANNE
SCHWEIZ
Marke für feine Spezialitäten

Sprengel's
Chocolade
u. Cakao
ist
unerreicht im
Geschmack u. Nährwerth
B. Sprengel & Co.
HANNOVER

van Houten's Cacao
REIN
LÖSLICH
KÖSTLICH
trinkt man
in der ganzen
Welt

Hafer-Malz-Cacao
das Pfund M. 2.
Hafer-Cacao
halb u. halb
das Pfund M. 1.20

CACAO u. CHOCOLADE
Hartwig & Vogel
Dresden
Anerkannt vorzügliche Qualität
Das bekömmlichste Frühstück für Jung
Das billigste Frühstück und Alt.

Rheinwein.
Friedrich Leberbos, Oberingelheim a. Rh.
Zahle Aufmerksamkeit.

Spanischer Portwein.
C. Spielhagen, Dresden,

IN DEN APOTHEKEN.
GEGEN HUSTEN
ENGELHARDT'S
Isländisch Moos Pasta
75 prgc.
UND HEISERKEIT
FABRIK: FRANKFURT A. M.

Gute Aufnahme
finden bisher überall
Geröstete Kaffee
der altrenommirten
Grossrösterei
Hermann Schirmer Nachf.
Leipzig.

ist die Krone aller Kaffeeverbesserungsmittel
Nur
Einzig ächt
Otto E. Weber
in Radebeul-Dresden.

ODONTA
ZAHN-WASSER
zur Pflege
des Mundes und
Erhaltung der Zähne
WOLFF & SOHN

Dr. Oetker's
Backpulver à 10 Pfg.
Millionen
Dr. A. Oetker, Bielefeld,

SECT
MATHEUS MÜLLER
gegr. 1838.
ELTVILLE a/Rh.
Hoflieferant Sr. Maj. d. Kaisers u. Königs, Ihr. Maj. d. Königs v. Bayern, Sachsen u. Württemberg, Ihr. Kgl. Hoh. d. Grossherz. v. Baden u. Herzogs Carl Theodor v. Bayern.

MONOPOL
BACKPULVER

Stärke-, Syrup-, Zucker-, Dextrin-Fabrikate
W. H. Uhland, Leipzig.
Bewährte Apparate. Prosp. gratis

Baden-Baden

Weltberühmtes Bad, in gesunder herrlicher Lage, durch dichtbewaldete Berge vor rauhen Winden geschützt.

Prospecte u. s. w. durch das Städtische Cur-Comité. (778)

Fürstlich Lippisches Soolbad

Salzuflen.

Lebt. 17000, 1867: 10000 Bäder.

Preiscurse unentgeltlich. (784)

Saison: 1. Mai bis 1. October.

(Brunnen und Bäder das ganze Jahr.)

Kurmittel: Brunnen- und Badekur.

Inhalationen, Elektricität, Pneumatische Kabinette, Massage, Kohlensäurehandlung, Terrainkur, Kuh-, Ziegenmilch, Molke.

Deutschland, station der Nassauischen Eisenbahn, zwischen Coblenz und Alkalische Kochsalz-Thermen, 23–40 Grad R.

Altberühmter internationaler Badeort durch eine Bergbahn mit dem Luftkurort **„Hohenmalberg"** verbunden.

BAD-EMS

Für Ems passende Krankheitszustände:

Chron. Katarrhe der Nase, des Rachens, des Kehlkopfs, der Luftröhre und ihrer Verzweigungen, des Magens, des Darmkanals, der Gallenblase, ferner neue Katarrhe, welche nach Erkältungen, Erhitzungen, Einathmung reizender Dämpfe, Influenza, Keuchhusten, Lungenentzündung sehr oft zurückbleiben, fortbestehen und die Ernährung des Körpers beeinträchtigen, Verschleimungen, Blutungen, Geschwüre, Tuberculose, Lungenschwindsucht, Asthma, Heiserkeit, Stimmlosigkeit, Verschleimung der Luftröhre, Kehlkopf- und Lungenschwindsucht, Blutspeien, Brustbeklemmungen, Engbrüstigkeit, Blutandrang nach Brust und Kopf, Nervenschwäche, Hämorrhoiden, Gicht, Rheumatismus, Hautkrankheiten, Drüsenleiden, Frauenkrankheiten, Hysterie, Hypochondrie, Schwindel, Ohrenleiden, Augenkrankheiten, Lähmungen, Veitstanz, Epilepsie, Nervenschmerzen, Ischias, Hüftweh, Lähmungen, Abzehrung, Bleichsucht, Blutarmuth, Scrophulose, Rhachitis, Skrofeln, Drüsenanschwellungen, Knochenfraß, Knochenauftreibungen, Gelenkentzündungen, Gelenkgeschwülste, Gelenkversteifungen, Verkrümmungen, Verwachsungen, Verkürzungen, Lähmungen, Contracturen, Verwundungen, Knochenbrüche, Verrenkungen, Quetschungen, Wunden, Geschwüre, Hämorrhoidalleiden, Blutungen, Blutgeschwülste, Blutgeschwüre, Blutanhäufungen, Blutstockungen, Blutkrankheiten, Blutzersetzungen, Blutvergiftungen, Blutkrebs, Blutschwamm, Blutfluß, Blutschwindel, Blutsturz, Blutschlag, Blutschlagfluß, Blutschlagschwindel, Blutschlagsturz, Blutschlagschlag, Blutschlagschlagfluß, Blutschlagschlagschwindel, Blutschlagschlagsturz, Blutschlagschlagschlag, Blutschlagschlagschlagfluß, Blutschlagschlagschlagschwindel, Blutschlagschlagschlagsturz, Blutschlagschlagschlagschlag, Blutschlagschlagschlagschlagfluß, Blutschlagschlagschlagschlagschwindel, Blutschlagschlagschlagschlagsturz, Blutschlagschlagschlagschlagschlag, Blutschlagschlagschlagschlagschlagfluß, Blutschlagschlagschlagschlagschlagschwindel, Blutschlagschlagschlagschlagschlagsturz, Blutschlagschlagschlagschlagschlagschlag, Blutschlagschlagschlagschlagschlagschlagfluß, Blutschlagschlagschlagschlagschlagschlagschwindel, Blutschlagschlagschlagschlagschlagschlagsturz, Blutschlagschlagschlagschlagschlagschlagschlag, Blutschlagschlagschlagschlagschlagschlagschlagfluß, Blutschlagschlagschlagschlagschlagschlagschlagschwindel, Blutschlagschlagschlagschlagschlagschlagschlagsturz, Blutschlagschlagschlagschlagschlagschlagschlagschlag, Blutschlagschlagschlagschlagschlagschlagschlagschlagfluß, Blutschlagschlagschlagschlagschlagschlagschlagschlagschwindel, Blutschlagschlagschlagschlagschlagschlagschlagschlagsturz, Blutschlagschlagschlagschlagschlagschlagschlagschlagschlag, Blutschlagschlagschlagschlagschlagschlagschlagschlagschlagfluß, Blutschlagschlagschlagschlagschlagschlagschlagschlagschlagschwindel, Blutschlagschlagschlagschlagschlagschlagschlagschlagschlagsturz, Blutschlagschlagschlagschlagschlagschlagschlagschlagschlagschlag, Blutschlagschlagschlagschlagschlagschlagschlagschlagschlagschlagfluß, Blutschlagschlagschlagschlagschlagschlagschlagschlagschlagschlagschwindel, Blutschlagschlagschlagschlagschlagschlagschlagschlagschlagschlagsturz, Blutschlagschlagschlagschlagschlagschlagschlagschlagschlagschlagschlag, Blutschlagschlagschlagschlagschlagschlagschlagschlagschlagschlagschlagfluß, Blutschlagschlagschlagschlagschlagschlagschlagschlagschlagschlagschlagschwindel, Blutschlagschlagschlagschlagschlagschlagschlagschlagschlagschlagschlagsturz, Blutschlagschlagschlagschlagschlagschlagschlagschlagschlagschlagschlagschlag, Blutschlagschlagschlagschlagschlagschlagschlagschlagschlagschlagschlagschlagfluß, Blutschlagschlagschlagschlagschlagschlagschlagschlagschlagschlagschlagschlagschwindel, Blutschlagschlagschlagschlagschlagschlagschlagschlagschlagschlagschlagschlagsturz, Blutschlagschlagschlagschlagschlagschlagschlagschlagschlagschlagschlagschlagschlag, Blutschlagschlagschlagschlagschlagschlagschlagschlagschlagschlagschlagschlagschlagfluß, Blutschlagschlagschlagschlagschlagschlagschlagschlagschlagschlagschlagschlagschlagschwindel, Blutschlagschlagschlagschlagschlagschlagschlagschlagschlagschlagschlagschlagschlagsturz, Blutschlagschlagschlagschlagschlagschlagschlagschlagschlagschlagschlagschlagschlagschlag, Blutschlagschlagschlagschlagschlagschlagschlagschlagschlagschlagschlagschlagschlagschlagfluß, Blutschlagschlagschlagschlagschlagschlagschlagschlagschlagschlagschlagschlagschlagschlagschwindel, Blutschlagschlagschlagschlagschlagschlagschlagschlagschlagschlagschlagschlagschlagschlagsturz, Blutschlagschlagschlagschlagschlagschlagschlagschlagschlagschlagschlagschlagschlagschlagschlag, Blutschlagschlagschlagschlagschlagschlagschlagschlagschlagschlagschlagschlagschlagschlagschlagfluß, Blutschlagschlagschlagschlagschlagschlagschlagschlagschlagschlagschlagschlagschlagschlagschlagschwindel, Blutschlagschlagschlagschlagschlagschlagschlagschlagschlagschlagschlagschlagschlagschlagschlagsturz, Blutschlagschlagschlagschlagschlagschlagschlagschlagschlagschlagschlagschlagschlagschlagschlagschlag, Blutschlagschlagschlagschlagschlagschlagschlagschlagschlagschlagschlagschlagschlagschlagschlagschlagfluß, Blutschlagschlagschlagschlagschlagschlagschlagschlagschlagschlagschlagschlagschlagschlagschlagschlagschwindel, Blutschlagschlagschlagschlagschlagschlagschlagschlagschlagschlagschlagschlagschlagschlagschlagschlagsturz, Blutschlagschlagschlagschlagschlagschlagschlagschlagschlagschlagschlagschlagschlagschlagschlagschlagschlag, Blutschlagschlagschlagschlagschlagschlagschlagschlagschlagschlagschlagschlagschlagschlagschlagschlagschlagfluß, Blutschlagschlagschlagschlagschlagschlagschlagschlagschlagschlagschlagschlagschlagschlagschlagschlagschlagschwindel, Blutschlagschlagschlagschlagschlagschlagschlagschlagschlagschlagschlagschlagschlagschlagschlagschlagschlagsturz, Blutschlagschlagschlagschlagschlagschlagschlagschlagschlagschlagschlagschlagschlagschlagschlagschlagschlagschlag, Blutschlagschlagschlagschlagschlagschlagschlagschlagschlagschlagschlagschlagschlagschlagschlagschlagschlagschlagfluß, Blutschlagschlagschlagschlagschlagschlagschlagschlagschlagschlagschlagschlagschlagschlagschlagschlagschlagschlagschwindel, Blutschlagschlagschlagschlagschlagschlagschlagschlagschlagschlagschlagschlagschlagschlagschlagschlagschlagschlagsturz, Blutschlagschlagschlagschlagschlagschlagschlagschlagschlagschlagschlagschlagschlagschlagschlagschlagschlagschlagschlag, Blutschlagschlagschlagschlagschlagschlagschlagschlagschlagschlagschlagschlagschlagschlagschlagschlagschlagschlagschlagfluß, Blutschlagschlagschlagschlagschlagschlagschlagschlagschlagschlagschlagschlagschlagschlagschlagschlagschlagschlagschlagschwindel, Blutschlagschlagschlagschlagschlagschlagschlagschlagschlagschlagschlagschlagschlagschlagschlagschlagschlagschlagschlagsturz, Blutschlag, Blutschlagfluß, Blutschlagschwindel, Blutschlagsturz, Blutschlag, Blutschlagfluß, Blutschlagschwindel, Blutschlagsturz, Blutschlag, Blutschlagfluß, Blutschlagschwindel, Blutschlag

Hôtel de Russie — Bad Kissingen.

Hôtel I. Ranges.

Diesen Winter von dem neuen Besitzer umgebaut, vergrössert, renovirt.
Elektrische Beleuchtung. — Lift.

Fr. Haas.

(7961)

Nach (7960)

Norwegen, Spitzbergen und dem ewigen Eise

mit dem Nordpolfahrer Capt. Bade, mit dem Salonschiff „König Harald", Abfahrt von Hamburg ... Reisedauer 30 Tage, ... Prospecte ... Capt. W. Bade, Wismar i. Mecklb.

Kronen-Quelle

zu Obersalzbrunn i. Schl.

wird bestlichbereits eingeführt gegen **Nieren- und Blasenleiden, Grieß- und Steinbeschwerden**, die verschiedenen Formen der **Gicht**, sowie **Gelenkrheumatismus**. Ferner gegen **katarrhalische** Affectionen des Kehlkopfes und der Lungen, gegen Magen- und Darmkatarrhe.

Die **Kronenquelle** ist durch alle Mineralwasserhandlungen und Apotheken zu beziehen. Broschüren mit Gebrauchsanweisung auf Wunsch gratis und franco. (7720)

Brief- und Telegramm-Adresse Kronenquelle Salzbrunn.

München

Hôtel Continental

Allerersten Ranges

(7681)

Wernarzer Wasser

Kgl. Bayr. Mineralbad Brückenau

Wernarzer Wasser ist von hervorragender Heilwirkung bei harnsaurer Diathese, Gicht, Nieren-, Stein-, Grieß- u. Blasenleiden, sowie allen übrigen Erkrankungen der Harnorgane. — Die Quelle ist seit Jahrhunderten medizinisch bekannt.

Erhältlich in allen Apotheken u. Mineralwasserdepôts.

(2511)

Bad Oppelsdorf

bei Zittau i. S. (6206)

Saison vom 1. Mai bis Oktober.

Die Schwefel-, Moor-, Rinden- und Kohlensäure-Bäder wirken vorzüglich bei Gicht, Muskel- und Gelenk-Rheumatismus, Ischias, Gelenkentzündungen, Knochenaustreibungen, Frauenkrankheiten, Schwächezuständen u. s. w. Auskünfte durch die

Badeverwaltung.

Bad Thalkirchen bei München

Kur- u. Wasserheilanstalt Dr. Zimmermann

Prospecte gratis u. franco.

Isaraufwärts, gesund, waldreichste Lage. Nervenleiden, Verdauungsstörungen, Herzkrankheiten, Fettsucht, Morphium- und Alkohol-Entziehungen. (7650)

Keine Sommersprossen mehr nach Gebrauch von Lebensöl's Sommersprossencreme. Glöße 3.00. Versand Adler-Apotheke, Dresden u. Leipzig. (673)

D. R. G. M. und Auslandspatente.

Syphon „Perfect"

Allen Systemen überlegen!
Geringster Kohlensäuredruck!
Keine Metalltheile im Bier!
Zuverlässiges Funktioniren!
Grosser Nutzen im Betrieb!

Deutsche Syphon-Gesellschaft Berlin

G. m. b. H.

SW., Alexandrinenstrasse 25.

Vertreter für Deutschland, excl. Schlesien, Posen u. Brandenburg, sowie für Export ab Hamburg:

S. Lion-Levy, Hamburg.

(6116)

Ostende (Belgien).

Winter-Saison.

Club Privé du Kursaal,

mit denselben Lustrauungen wie zu Monte Carlo, **das ganze Jahr hindurch geöffnet.**

Man schreibe an den Herrn Secretaire wegen der Aufnahmeformalitäten. (7229)

Krankenfahrstühle

Ruhesthle verstellbare Krankenbetten, Bidets, Closets, Rollschreibwinde. Catalog gratis. (6901)

Jaekel's Kranken-Möbel-Fabrik, Berlin, Hartpfadstrasse 20, Ecke Kochstr.

Ruhemöbel für Kranke.

Rollstühle, mechanische Schlafsessel und Krankenstühle. Bequeme und Krankenfahrstühle.

C. Maquet, Aelberberg und Berlin W., Charlottenstraße 63. Catalogue gratis und franco. (1779)

Schützt vor Ansteckung

D. R. P. 9667I. D. R. P. 9667I.

Scherings Formalin Desinfections Methode

Von wissenschaftlichen Autoritäten geprüft und empfohlen. • • • •

Unentbehrlich * für jeden Haushalt.

Handhabung einfach und absolut gefahrlos.

Frisch-Erhaltung von Nahrungsmitteln durch Aufstellung der Lampe in Speisekammern etc.

Gründliche Zerstörung aller dumpfigen und schlechten Gerüche.

„Hygiea" Preis für Deutschland 6 Mark incl. 100 Stück Desinfect-Pastill.

Rasche und sichere Vernichtung der Keime ansteckender Krankheiten (Diphtherie, Tuberkulose, Typhus etc.)

Nach dem Urtheil der ersten Autoritäten auf hygienischem und bakteriologischen Gebiet werden bei Anwendung von

2 Formalinpastillen pro Kubikmeter Zimmerraum

die Krankheitserreger der Diphtherie, Tuberkulose, Typhus, Scharlach, Masern etc. etc. sicher abgetödtet.

Goldene Medaille Berlin 1897.

„Aesculap" Preis für Deutschland 25 Mark incl. 100 St. Desinfect.-Pastillen.

Zur Desinfection grösserer Räume bediene man sich des Apparates

„Aesculap".

Central-Verkaufsstellen:

Für Deutschland:

J. F. Schwarzlose Söhne, Berlin SW., Hartpfadstrasse 23.

Für Grossbritannien und Colonien, sowie für China und Japan:

The Formalin Hygienic Co., Limited, London, 9—10 St. Mary-at-Hill.

Chemische Fabrik auf Actien (vorm. E. Schering)

170-171 Müller-Strasse. BERLIN N. Müller-Strasse 170-171.

Vernichtet alle Krankheitskeime

Schützt vor Ansteckung

(2563)

Krankenfahrstühle

fabriciren nach neuestem Modellen, auch mit **Gummi-Luftreifen**, sowie alle Krankengeräthe, als: fahrbare Krankenbetten, Bettstühle, Krankenbetten, Closets etc.

Knoke & Dressler,

Kgl. Sächs. Hoflieferanten.

Dresden-A. König Johannstr.

Catalogs gratis. Catalogs gratis.

(7824)

HARBURGER GUMMI-SCHUHE

Bestes Deutsches Fabrikat

TURN- SPORT- STRAND HAUS SCHUHE

aus Segeltuch mit Gummibesatz u. Gummisohlen

(765)

Digitized by Google

Mit etwa 165 Illustrationstafeln und 100 Textbeilagen.

28 Farbendrucktafeln u. 56 Kartenbeil. — 2700 Seiten Text, über 80,000 Artikel.

= Soeben erscheint in vollständiger Neubearbeitung =

MEYERS KLEINES KONVERSATIONS-LEXIKON

Sechste, neubearbeitete und vermehrte Auflage.

60 Lieferungen zu je 30 Pfennig (18 Kreuzer, 40 cts.), oder 3 Bände in Halbleder gebunden zu je 10 M. (6 Fl., 12,50 Frcs.)

Die erste Lieferung zur Ansicht, Prospekte gratis.

Verlag des Bibliographischen Instituts in Leipzig und Wien.

(1076)

Verlagsbuchhandlung J. J. Weber in Leipzig.

Durch jede Buchhandlung sind zu beziehen:

Webers Illustrierte Katechismen

aus dem Gebiete der

Botanik, des Gartenbaus und der Landwirtschaft.

Acker-bau, praktischer. Von Wilhelm Hamm. Dritte Auflage, gänzlich umgearbeitet von R. G. Schmitter. Mit 136 Abbildungen. In Originalleinenband 3 Mark.

Agrikulturchemie. Von Dr. E. Wildt. Sechste Auflage. Mit 41 Abbildungen. In Originalleinenband 3 Mark.

Bienenkunde und Bienenzucht. Von G. Fichtn. Dritte, vermehrte und verbesserte Auflage, herausgegeben von J. Fichtn. Mit 61 Abbildungen. In Originalleinenband 2 Mark.

Botanik, allgemeine. Zweite Auflage. Vollständig neu bearbeitet von Dr. E. Tennert. Mit 240 Abbildungen. In Originalleinenband 4 Mark.

Botanik, landwirtschaftliche. Von Karl Müller. Zweite Auflage, vollständig umgearbeitet von H. Heermann. Mit 4 Tafeln und 48 Abbildungen. In Originalleinenband 2 Mark.

Buchführung, landwirtschaftliche. Von Prof. Dr. S. Blenbaum. In Originalleinenband 2 Mark.

Drainierung und Entwässerung des Bodens. Von Dr. William Lübe. Dritte, gänzlich umgearbeitete Auflage. Mit 52 Abbildungen. In Originalleinenband 2 Mark.

Flachsbau und Flachsbereitung. Von F. Gonntag. Mit 12 Abbildungen. In Original-leinenband 1 Mark 50 Pf.

Forstbotanik. Von H. Allchach. Fünfte, vermehrte und verbesserte Auflage. Mit 79 Abbildungen. In Originalleinenband 2 Mark 50 Pf.

Geflügelzucht. Ein Merkbüchlein für Züchter, Halter und Aussteller sämtlichen Nutzgeflügels von Bruno Dürigen. Mit 90 Abbildungen und 7 Tafeln. In Originalleinenband 4 Mark.

Milchwirtschaft. Von Dr. Eugen Werner. Mit 29 Abbildungen. In Originalleinen-band 3 Mark.

Obstgärtnerei. Grundzüge der Gemüse- und Obstbaues von Hermann Jäger. Fünfte, vermehrte und verbesserte Auflage, nach den neuesten Erfahrungen und Forschungen umgearbeitet von J. Wesselhöft. Mit 69 Abbildungen. In Originalleinenband 3 Mark 50 Pf.

Obstverwertung. Anleitung zur Behandlung und Aufbewahrung des frischen Obstes, zum Dörren, Einkochen und Pressen, sowie zur Wein-, Essig-, Branntwein- und Likörbereitung aus den verschiedenen Obst- und Beerenarten von J. Wesselhöft. Mit 45 Abbildungen. In Originalleinenband 3 Mark.

Pflanzenverbesserungslehre, vergleichende. Von Dr. E. Tennert. In Originalleinenband 5 Mark. (Naturwissenschaftliche Bibliothek. 8. Band.)

Rosenzucht. Vollständige Anleitung über Zucht, Behandlung und Verwendung der Rosen im Lande und in Töpfen von Hermann Jäger. Zweite, verbesserte und vermehrte Auflage, bearbeitet von P. Lambert. Mit 70 Abbildungen. In Originalleinenband 2 Mark 50 Pf.

Tierzucht, landwirtschaftliche. Von Dr. Eugen Werner. Mit 30 Abbildungen. In Originalleinenband 2 Mark 50 Pf.

Winden, Rebenkultur und Weinbereitung. Von Fr. Jak. Lochachl. Dritte, vermehrte und verbesserte Auflage. Mit einem Anhange: Die Kellerwirtschaft. Von A. v. Babo. Mit 56 Abbildungen. In Originalleinenband 2 Mark 50 Pf.

Ziergärtnerei. Belehrung über Anlage, Ausschmückung und Unterhaltung der Gärten, sowie über Blumenzucht von Herm. Jäger. Fünfte, vermehrte und verbesserte Auflage. Mit 76 Abbildungen. In Originalleinenband 2 Mark 50 Pf.

Zimmergärtnerei. Nebst einem Anhang über Anlegung und Ausschmückung kleiner Gärtchen an den Wohnungshäusern. Von M. Lebl. Mit 66 Abbildungen. In Originalleinenband 2 Mark.

Gicht

Leberleiden

Nierenleiden

Gallensteine

Allen weicht der

Citronenkur.

Die Mitteilungen der Geheilten sind so erstaunlich, so wunderbar, dass Niemand, der an den obengenannten Uebeln leidet, es verabsäumen sollte, sich die Broschüre **„Die Citronenkur"**, 2. Aufl. 31. Auflage, kommen zu lassen.

Die Broschüre ist durch jede Buchhandlung oder von der unterzeichneten Verlagshandlung gegen Einsendung von 1 Mark zu beziehen. (799)

A. H. Payne, Leipzig, L. 112.

Stellung. Prospect gratis — Existenz. Prospect franco.

Gratis Prospect. Gründlicher praktischer Unterricht.

BUCHFÜHRUNG

Lehr-, Correspond., Lectorat. Stenographie. Schnell-Schön-Schrift.

Gratis Prospect. Bildung Briefe gewandt

Erstes Deutsches Handels-Lehr-Institut

Otto Siede — Elbing.

1200 Mal Lachen-Schütte-Flecken, Kerbschnitt-, Holzbrand-Malerei etc. etc. Vorlagen u. Muster u. Holz taleln, Utensilien, Materialien, Werkzeuge Maschinen. Der Dilettant", Zeitschrift 1/2 Jahrg. 3 Hefte. III. Preisbuch 1/2 Jahrg. illustriert.

Rey & Widmayer, Baden.

(1139)

Verlagsbuchhandlung J. J. Weber in Leipzig.

Soeben erscheinen und durch jede Buchhandlung zu beziehen:

Haut, Haare, Nägel

ihre Pflege, ihre Krankheiten u. deren Heilung nebst einem Anhang über Kosmetik.

Von

Dr. med. H. Schulz.

Vierte Auflage, neu bearbeitet

von **Dr. med. E. Vollmer,**

Direktor der Privatheilanstalt für Hautkrankheiten in Bad Kreuznach.

Mit 42 Abbildungen.

Preis 2 Mark, in Originalleinenband 3 Mark.

Die übrigen Bände der „Illustrierten Gesundheitsbücher" enthalten:

Das Auge und seine Pflege in gesunden und kranken Zustande. Nebst einer Anweisung über Brillen. 3. Auflage, bearbeitet von Dr. med. Paul Schröder. Mit 34 Abbildungen. 2 Mark.

Bäder-Lexikon. Darstellung aller bekannten Bäder, Heilquellen, Wasserheilanstalten und klimatischen Kurorte Europas und des nordlichen Afrikas. Für Aerzte und Kurbedürftige von Dr. med. Rob. Flechig. 2., umgearbeitete und vermehrte Auflage. In Originalleinenband 6 Mark.

Die Blutarmut und Bleichsucht von Dr. med. O. Veterd. Mit 2 Tafeln feiner Abbildungen. 2. Auflage. 1 Mark.

Das Buch der jungen Frau von Dr. med. H. Buchenhorst. 4., verbesserte Auflage. 2 Mark.

Die Frauenkrankheiten, ihre Entstehung und Verhütung. 4. Auflage, von Dr. med. H. Huber. Mit 40 Abbildungen. 3 Mark 50 Pf.

Die Geisteskrankheiten. Gemeinfaßlich für gebildete Laien von Dr. med. Th. Hüne. 2 Mark.

Naturgemäße Gesundheitslehre auf physiologischer Grundlage. In 17 Vorträgen. Von Dr. med. Fr. Scholz. Mit 7 Abbildungen. 3 Mark.

Gicht und Rheumatismus von Dr. med. Arnold Pagenstecher. Mit 12 Abbildungen. 3., umgearbeitete Auflage. 1 Mark 50 Pf.

Hand und Fuß, ihre Pflege, ihre Krankheiten und deren Verhütung nebst Heilung. Von Dr. med. J. Hildr. Mit 30 Abbildungen. 1 Mark 80 Pf.

Die Heilgymnastik von Dr. med. H. H. Kornbeck. Mit 115 Abbildungen. 3 Mark.

Herz-, Blut- und Lungenpflege von Dr. med. Paul Niemeyer. 2., völlig umgearbeitete Auflage. Mit 49 Abbildungen. 2 Mark.

Die Infektionskrankheiten von Dr. med. O. Dippe. 2 Mark 50 Pf.

Der Kopf in gesunden und erkrankten Zustande. Von Dr. med. C. L. Merkel. 2 Auflage. Bearbeitet von Dr. med. C. Heinze. Mit 50 Abbildungen. 3 Mark.

Das Kind und seine Pflege von Dr. med. L. Fürst, umgearbeitete und verbesserte Auflage. Mit 129 Abbildungen. 4 Mark.

Die Krankenpflege im Hause. Von Dr. med. Paul Wagner. Mit 71 Abbildungen. 3 Mark 50 Pf.

Die Lunge. Ihre Pflege und Behandlung im gesunden und kranken Zustande. Von Dr. med. Paul Niemeyer. 6. Auflage. Mit 48 Abbildungen. 2 Mark.

Die Erkrankungen des Magens und Darms. Für den Laien gemeinverständlich bearbeitet von Dr. med. C. v. Noorden. 3 Mark.

Die Massage und verwandte Heilmethoden von Dr. med. C. Weiler. Mit 78 Abbildungen. 3 Mark.

Mineral-Bäder und -Quellen. Ein Handbuch für Aerzte. Von Dr. med. C. Heinr. Nitch. 3 Mark.

Nervosität von Dr. med. Paul Möbius. 2., vermehrte und verbesserte Auflage. 2 Mark.

Das Ohr von Dr. med. Rich. Hagen. Mit 46 Abbildungen. 2., vermehrte und verbesserte Auflage. 2 Mark.

Die Physiologie des Menschen als Grundlage einer naturgemäßen Gesundheitslehre von Dr. med. Fr. Scholz. Mit 58 Abbildungen. 2 Mark.

Sprache und Sprachfehler des Kindes. Gesundheitslehre der Sprache für Eltern, Erzieher und Aerzte von Dr. med. Hermann Gutzmann. Mit 22 Abbildungen. 1 Mark.

Die Unterleibs-Brüche von Dr. med. Fr. Nasse. 2. Auflage. Mit 28 Abbildungen. 2 Mark.

Die Wasserkur und ihre Anwendungsweise von Dr. med. C. Weiler. Mit 39 Abbildungen. 3 Mark.

Die Zähne von Dr. med. H. Meyer. 2. Auflage. Mit 30 Abbildungen. 2 Mark.

In Original-Leinenband kostet jeder Band 1 Mark mehr.

Handschriftdeutung. (1113)
Bedingungen u. Probe. (96 S.) 40 ₰
P. P. Linke, Psychographologe, Augsburg, VIII.

Billige Briefmarken Preisliste gratis sendet August Marben, Bremen. (58)

NANSEN

„In Nacht und Eis"

Der soeben erschienene 3. (Supplement-)Band enthält (771)

Wir Framleute von B. Nordahl.

Nansen und ich auf 86° 14' von Lieutenant H. Johansen.

528 Seiten, 86 Abbild., 4 Chromotafeln nach Nansen's Aquarellen.
Preis 10 M. Illustrirte Prospecte gratis durch jede Buchhandlung.
Verlag von F. A. Brockhaus in Leipzig.

SUPPLEMENT

Edition Schuberth

Verlag klassischer und moderner Musik in billigen Prachtausgaben für alle Instrumente. Ueber 6000 Nrn. Vollständige Verzeichnisse gratis und franko von J. Schuberth & Co., Leipzig. (1122)

Verlag von B. F. Voigt in Leipzig.

Handbuch der Gesellschafts-Spiele

für

lebensfrohe Familien,

welche Munterkeit und Scherz mit Anstand und Sitte zu verbinden wünschen.

Von

Ludwig von Alvensleben.

Neunte verbesserte Auflage.

Herausgegeben von

(804) **E. Pohl.**

Mit vielen Abbildungen.

Geh. 3 Mark.

Vorrätig in allen Buchhandlungen.

Verblüffend (2590)

Verlag von C. Regenhardt in Berlin W. 35.

Die 16. Auflage eines vortrefflichen Buches:

Der Kaufmann auf der Höhe der Zeit. (1)

von **F. H. Holtzsing.**

Ein Lehrbuch in 6 Abschnitten.
1. Geschäfte d. Handels 4. Kaufm. Rechnen
2. Kaufmannswissenschaft 5. Buchführung
3. Handelskorrespondenz 6. Handelsgesetzgeb.
10 Lieferungen je 50 Pf., gebunden 6 Mk.

Brauchbare Werke zum Selbstunterricht:

Dr. Loewes Unterrichtsbriefe

zur schnellen und leichten Erlernung fremder Sprachen nach neuer naturlicher Methode.

Englisch,	10 Bücher.	je 50 Pf., geb. 6 Mk.
Französisch,	10 Bücher.	je 50 Pf., geb. 6 Mk.
Italienisch,	10 Bücher.	je 50 Pf., geb. 6 Mk.
Spanisch,	10 Bücher.	je 50 Pf., geb. 6 Mk.

BUCHFÜHRUNG

Wenn Sie Zeit haben

sich Jeder verbessern kann und es leicht erlernen kann

die Handschrift

durch briefl. Unterricht.

F. Simon

BERLIN S. 42 Prämiirt

H. G. Gutekunst's Kunst-Auction Nr. 50

in **Stuttgart,** Dienstag, den 10. Mai und folg. Tage im Königsbau Versteigerung der weltberühmten Sammlung von **Kupferstichen, Holzschnitten** und **Zeichnungen** des verstorbenen Hrn. **Dr. Aug. Sträter** in Aachen,

wobei herrliche Werke von **Schongauer, Dürer, Everdingen, Ostade, Rembrandt, Waterloo, Claude etc.**

Gewöhnliche Cataloge gratis gegen Ersatz des Portos (20 ₰), illustrirte Cataloge ℳ 5. (1105)

H. G. Gutekunst, Kunsthandlung, Stuttgart, Olgastrasse 1b.

TRÉSOR D'ARGENTERIE DE BOSCOREALE (POMPEI)

Offert au MUSÉE DU LOUVRE par le Baron EDM. DE ROTHSCHILD

CATALOGUE ILLUSTRÉ FRANCO

Reproduction en Divers Métaux

DES 29 PRINCIPALES PIÈCES

par **HAEK** et **HOURDEQUIN**

ORFÈVRES-JOAILLIERS

PARIS, 42, rue de Turbigo, 42. PARIS

Reproductions acquises par les MUSÉES DES ARTS DÉCORATIFS de Berlin, Hildesheim, Leipzig, Francfort-s-M., Stuttgart, Halle-s-Saale, etc.

Orden (2)

aller Staaten kr. Originalgröße u. in kleiner Ausführung, sowie **Ordensbänder** u. deren vorschriftsmäßiges Arrangement empfiehlt **A. Kempfe,** Inh. **H. Kempfe,** Hoflieferant Sr. Hoheit d. Herzogs v. Anhalt u. Herzogl. Sächsisch. Hofhaustr., Crimm- u. Ehrenzeichen-Lieferant d. IV. Armeekorps, gegründet 1864, **Magdeburg.**

Suche an allen Orten (1121)

Vertreter

für den Vertrieb des in dieser Nummer besprochenen patentlichen Druckwerkes „Uhrbr. Geschichte der Edel. Runde u. ihrer Herrscher". Patentlicher Verlag

D. Plamm, Chemnitz.

Patentschutz

Interes. Erfinderverein BERLIN SW 19

(1)

Tapeten

Gebrüder
Hildebrandt
Berlin C.
Grüderstraße 16.

Hervorragende
Auswahl.

Musterversendungen sofort
kostenlos.

Carl Kästner, Leipzig,

Lieferant der Deutschen Reichsbankpthank in Berlin, sowie deren Filialen im Reiche, und der Kaiserl. Post, empfiehlt sein Lager

feuer- und diebessicherer

Geldschränke

mit Stahlpanzer u. unübertroffenen Schlössern, sowie Cassetten.

Vertreter für Holland **Ad. Foyer-Meyer, Amsterdam,** Kalverstraat 162.

Zuletzt bewährt: (47)

1897 beim Brande des Geschäfts- u. Wohnhauses der Firma Joh. H. Nolting in **Dorum,** Hannover.
1896 b. einem mehrere Nächte hindurch versuchten schweren Einbruch im Wohnhause des Herrn Isidor Baruch, **Lodz** (Russ. Pol.), in Abwesenheit des Besitzers.
1894 b. Brande des Rohproductenlagers der Firma W. Dräsee im Alten Amtshof zu **Leipzig.**
1894 beim Brande der Mechan. Weberei des Herrn Louis Fischer in **Greiz** i. V.
1894 beim Brande der Mechan. Weberei der Herren A. W. Bär & Co., **Zschopau** i. S.
1894 beim Brande des Geschäftshauses d. Hrn. D. & A. Heydenreich in **São Paulo,** Brasilien.
1893 beim Fabrikbrande des Herrn August Paul in **Reichenbach** i. V.
1892 beim Fabrikbrande der Herren Bechler & Dressel in **Langenfeld** i. V.
1891 beim Fabrikbrande der Herren Schreiber & Co. in **Einsiedel** bei Chemnitz i. S.
1890 beim Fabrikbrande der Herren J. J. Arnd & Zoonen in **Amsterdam.**
1890 beim Brande des Gutes des Herrn Söhnel in **Grossnaundorf** bei Pulsnitz in Sachsen.
1890 beim Rathhausbrande in **Leusigk,** Sachsen.
1889 beim Rathhausbrande in **Hartenstein,** Erzgebirge.
1888 beim Brande des Rudloff'schen Dampfsägewerks **Georgenthal** in Thüringen.
1888 beim Brande des Etablissements der Hrn. Sundt & Co., **Bergen,** Norwegen.
etc. etc.

Müller's Accord-Zithern

Von Jedermann in 1 Stunde zu erlernen; vorräthig zum Preise v. ℳ 7.50 bis ℳ 75.— in jed. besseren Musikinstr.-Handlg., ev. adressiere man: **J. T. Müller,** Dresden-Striesen.

Ein reich illustr. Accord-zith.-Büchlein gratis u. franco

Volle Garantie geuährt!

Man verlange echte Müller'sche A.-E. da es worthlose Nachahmungen (von frischen Hölzern, nicht Stimmung haltend) gibt. (455)

F. Ancion & Co.

nur **Wilhelmstrasse 123, Berlin.**

Fabrik-Lager von Luxus-Korbwaaren, Rohr- u. Bambus-Möbeln, Kinderwagen, Kinderbetten zu Fabrikpreisen. (777)

Schutzgürtel für Kinder-Wagen

Herausfallen aus Wagen, Schlittenetc.

Absolut sicher, freie Bewegung des Kindes, sofort anzubringen, ärztlich empfohlen. ℳ 1.50 und ℳ 2.00 (Elerdet) mit Gebrauchsanweisung per Nachnahme. (706)

B. Fränkel & Co., Leipzig, Schletterstr.

A. Irmler

Flügel- u. Pianino-Fabrik (59)
Hoflieferant. Goldene Medaillen.
Leipzig I. Gegründet 1853.

Orchester, Schule u. Haus.

Musikinstrumente,

Specialität: Saiten- u. Kunstinstrumente.

Jul. Heinr. Zimmermann,
Fabrik und Export, **Leipzig.**
Neue illustr. Preisliste gratis u. frko.

Universal-Accordstreich- und Schlagzither. (377)

Gesetz. in Ju- und Russland!

Gerade zu Ostern Juhilat. 6 verschd. Instr.: **Zither, Cither, Accord-Zithern, Mandoline, Guitarre, Harmonium.** Schule zum Selbstlern. 1 wenig Übung, so spielend. Spass bei alle bell Weltlieder. Ohren- u. Zitter-Übigt ob Sie k. Ton. Cent. v. ℳ 20 ab. org. Modell. u. h. ctag. **Accordstreichzitherfabrik Herkhardt & Hinth,** Schleusingen i. Thür.

Erste und älteste
Wiener Fabrikation

Atmosphärischer Kaffeemaschinen,

vorräthig in 12 Grössen, von ½ Liter bis 24 Liter Kaffee.

Carl Kleiner,
Wien
III. Erdbergerstrasse 82 und Ketzergasse 1.

Illustrirte Preiscourante gratis und franco. (706)

Gebr. Roelle,
Lüdenscheid,
Deutschland. (631)

Syphons

vorzüglichster Ausführung.
Eigene Glashütten.
Preislisten auf Wunsch.

Zur **Fabrikation** aller **Brennereien,** Äther, Oele, Essenzen auf warmem und kaltem Wege, ertheilt praktische **Anleitungen** und **Special-Vorschriften,** resgl. für **Essigsprit, Hefen, Presshefe, Kefirferment, Kunstbutter, Nährsalze** und **Gesundheitsbier.** (705)

Erwerbs-Katalog (für Jedermann, gratis u. fr.)

Wilh. Schiller & Co., Charlottenburg.

Probiren Sie
KAPPUS-SEIFE
die allein ächte
Konkurrenz-Seife
überall erhältlich
Preis 25 Pfennig
M. KAPPUS, Miesbach. M.

(348)

Kranken-Fahrstühle

Strasse u. Zimmer, Salon-, Ruhe- und Tragesessel, stets Kopfstützen, Krankenbetten u. s. w. Illust. Pr. gratis. **Adolf & Cie., Heidelberg.** (427)

Die exaktest. u. durch billigst. Zimmer- u. Haus-

Closets,

prämiirt mit Gold. Medaille! **Bidets** in moderner Form, liefert die **Special-Fabrik H. Backhoff & Sohn,** Berlin C 250, Fransösstr. 113. Filiale: NW., Dorotheenstr. 73. Preisliste gr. u. fr.

Aktien-Gesellschaft für Glasindustrie
vorm. Friedr. Siemens, Dresden.

Drahtglas

D. R. P. 46 278 und 60 560

das beste und auf die Dauer billigste Verglasungsmaterial für Oberlichte, Fabriken, Rhombendächer, Rabitzdecken, Maschinenhäuser, Veranden, Einfriedungen, Thüren, Fenster, Wände, Trennungen, Schaufenster, Ausstellungsräume, Treppenhäuser, Kellerfenster, Bürgersteige, Fussböden, Gewächshäuser, Wintergärten, Balkons, Closets, Pissoirs, Bäder, Waschtische, Küchen, Speisekammern, Milchkammern, Eisgruben, Kühlräume, Brauereien, Brennereien, Molkereien, Schlachthäuser, Markthallen, Bahnsteige, Perrons, Tunnels, Durchgänge, Unterführungen, Trottoirs, Kellerhälse, Lichtschächte

Banck's weisse Ventilations-Hemden und Stoffe

Gesundheitsleibwäsche ersten Ranges, nach kompetenten Gutachten das Hervorragendste, was auf diesem Gebiete bisher geleistet worden ist.
Verkauf nur durch Wäsche-Geschäfte. — Proben und Presse auch direct und kostenfrei. (640)
Für **Sport-** u **Touristenhemden** besonders empfehlenswerth.
E. F. BANCK, Bielefeld. (Gründung 1823.)

J. A. Henckels Solingen.

Fabrik von Stahlwaaren,
wie Tafelmesser, Messer für alle Gewerbe und Künste, Scheeren, Taschenmesser etc.

Für jedes das „Zwillingszeichen": tragende Stück wird unbedingte Gewähr geleistet, es wird daher gebeten, beim Einkauf auf dieses Zeichen zu achten. (660)

Haupt-Niederlage: **BERLIN W.,** Leipzigerstr. 117/118.
Zweig-Geschäfte: HAMBURG Gr. Johannisstr. 6. KÖLN a. Rh. Hohestr. 130. WIEN I Kärntherstr. 30.

Künstlerische
Plakate
für alle Branchen.

Neue Specialität:
Glasplakate
in modernsten Ausführungen, transparent und gerahmt.
Kunstanstalt
Grimme & Hempel A.-G.
Leipzig-Schleussig. (703)

„Schiedmayer, Pianofortefabrik"
vormals J. B. P. Schiedmayer, Kgl. Hoflieferanten, Stuttgart.
Flügel • Pianinos • Harmoniums
unübertroffen in Ton, Spielart u. Dauerhaftigkeit.

Über 29 000 Instrumente geliefert. — 38 Ehren-Diplome und Medaillen.

Der zum Concert gestellte Flügel hat mich sehr befriedigt. Hans von Bülow.
Vorzüglichste Leistungen dieser rühmlichst bekannten Fabrik. Eduard Grieg.
Was Klangfülle und Spielart betrifft, Instrument 1. Ranges. Alfred Grünfeld.
Hervorragend im Ton, ausgezeichnet genaue Spielart. Adolf Henselt.
Deren hervorragende Eigenschaften mir seit lange rühmlichst bekannt. Franz Liszt.
Unübertrefflich und ausgezeichnet. P. Mascagni.
Ihre Instrumente haben mir ausserordentlich gefallen. Anton Rubinstein.
Ausgezeichnet, kräftig und gesangreich zugleich. C. Saint-Saëns.
Der Flügel war bei Parsifal-Interpretation vorzüglich. F. Mottl.

Grosse Goldene Medaille für Kunst und Wissenschaft.

• Genaue Adresse Rotebuhrstrasse 12 •

Negergarn
ist das beste baumwollene Strickgarn, wird aus dem reinsten Material hergestellt und in allen Farben echt geliefert.
Neger-Estremadura **Neger-Doppelgarn**
ist in allen besseren Geschäften zu haben.
Man verlange nur Negergarn oder Strümpfe mit dem Negergarn-Etikett.
Diamantschwarz **Lederfarben**
absolut echt und nicht gesundheitsschädlich.
Reizende Neuheit: Neger-Häkelgarn. Seide-Imitation. (704)

Berlins grösstes Spezialhaus für
Teppiche
in Sopha- und Salongrösse à 5,25, 6, 7, 8, 10 bis 100 Mk. — Preisblätter gratis!
Sophastoffe und **Reste**
reizende Neuheiten, billigst. Proben frei.
Teppich-Haus **Emil Lefèvre,** Berlin S., Oranienstr. 158. (705)

— Guter Rat. —

Doctor „Geben Sie das Radfahren auf oder gebrauchen Sie den „Christy"-Sattel".

Bequem
Anatomisch

In allen besseren Fahrrad-Handlungen erhältlich.
Preis Mark 20.—.

Der beste Fahrrad-Sattel.
Man achte auf den Namen „Christy".
Broschüre gratis durch Christy Saddle Co., HAMBURG, Pickhuben 5. (794)

Raub-Hunde-Zucht-Anstalt
Arthur Seyfarth,
Elstritz, Deutschland.
Weltbekanntes Etablissement.
Gegründet 1864. (789)

Lieferant vieler europäisch. Höfe.
Prämiirt mit höchsten Auszeichnungen.
Versand diverser Specialitäts- modernster Luxus-Salon-, Jagd- u. Sporthunde! Jagd- u. Vorstehhunde, Pointer, Setter, Schweisshunde, Bracken, Dachshunde, Rauhwiedhunde, Bernhardiner, Neufundländer, Wolfshunde, Mastiffs, Kolossal-Doggen, Dänische Doggen, Dalmatiner, Bulldoggen, Terrier, Pudel, Rattler, Affenpinscher, Möpse, Zwergpinscher, Spitzer, Malteser, Wachtelhunde, Colleys, Schäferhunde. Garantirt ernthlass. Qualitäten. Illustr. Album und Catalog M. 1.25 franco. Das interessante Werk „Der Hund und seine Rassen, Zucht, Pflege, Dressur, Krankheiten" — Mark 6 franco. Export nach allen Welttheilen!

Haar-Feind von Franz Schwarzlose entfernt alle sämmtlichen Gesichts- u. Armhaare sicher sofort und unschädlich. Dose 2 M. Nur Berlin, Leipzigerstr. 38 (Colonnaden).
Enthaarung. (92)

Illustrirte Zeitung

Alle Rechte für sämmtliche Artikel und Illustrationen vorbehalten.

Nr. 2861. 110. Bd. | Erscheint regelmäßig jeden Donnerstag. Einzelnummer unsrer Nummer 1 Mark. | Leipzig und Berlin | Preis vierteljährlich 7 Mk. — 8 Kr. 70 H. 4 RM. Mit Extrabeilagen 9 Mk. 25 — 11 Kr. 40 H. 4 RM. Für Ausland 11 Mark. | 28. April 1898.

Das Doppeljubiläum des Königs Albert von Sachsen: Die Beglückwünschung durch die Staatsminister im Marmorsaal des königl. Schlosses am 21. April.

Originalzeichnung von E. Zimmer.

Die Jubiläumsfestlichkeiten in Dresden.

Die sächsische Residenzstadt war in den Tagen vom 20. bis 24. April der Schauplatz von Festlichkeiten, die der 70. Geburtstagsfeier des Monarchen sowie seinem 25jährigen Regierungsjubiläum galten. Alle Kreise, Stände, Corporationen und Vereine des Landes hatten sich vereinigt, um diesem seltenen Fest einen außergewöhnlichen Glanz zu verleihen. Von den Höhen des Landes leuchteten am 23. April die Freudenfeuer in die Nacht hinaus, der Donner der Geschütze rollte durch die Thäler, in allen Städten und Dörfern wehten die Fahnen aus den Fenstern und von den Thürmen, während grüne Ranken die Häuser schmückten und Tausende von Menschen die Straßen füllten. Die Königsstadt an der Elbe bot besonders im Centrum und auf dem Wege zwischen dem neueingerichteten Personenhauptbahnhof und dem Residenzschloß einen entzückenden Anblick, und ihr strebten in den Festtagen viele Tausende Schaulustiger aus allen Himmelsrichtungen zu, um Augenzeugen zu sein der Huldigungen, die dem Sachsenkönig dargebracht wurden seitens der Fürstenwelt Europas wie von seinem Heere und Volk. Die Straßen, wo sie erglänzten, waren das königliche Residenzschloß, der Theaterplatz und das Paradefeld der dresdener Garnison.

Im Schlosse, wo ebenso wie in dem benachbarten Taschenbergpalais eine große Anzahl deutscher Bundesfürsten und Vertreter außerdeutscher Höfe Wohnung erhalten hatten, empfing König Albert die Beglückwünschungsdeputationen und hatte für jede derselben freundliche Worte des Dankes und der Freude über die ihm bezeigte Treue und Anhänglichkeit. Ebenso fanden dort die Galatafeln statt sowie der die Reihe der Festlichkeiten beschließende Hofball am 24. An demselben Tage nahm König Albert nach dem Dankgottesdienst in der Katholischen Hofkirche eine Aufstellung der Fahnendeputationen der Vereine alter Soldaten seines Landes in den Höfen des Schlosses entgegen, ferner einen Aufzug der Gemeinde Obergrünberg und Umgebung an der altenburger Grenze in altenburger Tracht, endlich eine Huldigung der sächsischen Studenten von der altehrwürdigen Universität Leipzig, der Technischen Hochschule zu Dresden, der Forstakademie zu Tharandt, der Bergakademie zu Freiberg und der Thierärztlichen Hochschule zu Dresden. Bei dieser Huldigung begaben sich die Studenten-Abordnungen in großer Auffahrt: die Fahnendeputation im Zweispänner, dem zwei Chargirte vorausritten, alle in vollem Wichs, von der Heerstraße in der Albertstadt durch die Neustadt und über die Augustusbrücke nach dem Residenzschloß, vor dem sie die Wagen verließen, und stellten sich in dem großen Schloßhofe auf. Der König besichtigte die Aufstellung, die ein malerisches Bild darbot, von der Loggia des ersten Stockwerks und nahm die Glückwünsche einer Abordnung der Studentenschaft entgegen. Nachdem diese in den Schloßhof zurückgekehrt war, erscholl zu dem Monarchen ein dreifaches, donnerndes Hoch empor, während die Banner sich grüßend neigten und die Schläger klirrten. Aus der langen Reihe der Beglückwünschungscouren führt unser erstes Bild die der Staatsminister den Lesern vor Augen.

Auf dem Theaterplatz erfolgten zwei Huldigungen des Königs. Am 20. wurde daselbst nach beendeter Festvorstellung im Hoftheater von sämmtlichen im Königreich Sachsen garnisonirenden Militärkapellen des königl. sächsischen (12.) Armeecorps unter der Leitung des dienstältesten Musikdirigenten, Musikdirectors Walther vom 8. Infanterieregiment Nr. 107 in Leipzig, ein großer Zapfenstreich ausgeführt, der einen glänzenden Verlauf nahm. Die Katholische Hofkirche und der Schloßthurm waren mit Rothfeuer beleuchtet; in der mit einem Purpurbaldachin überspannten Exedra des Theaters, wo der Hof, die Majestäten und die königlichen Prinzen Platz nahmen, brannten elektrische Pyramiden. Punkt 10 Uhr begann der Aufmarsch der mehr als 1000 Köpfe zählenden Musikcorps, geleitet von 20 Magnesiumfackeln tragenden Soldaten. Er gewährte ein glänzendes Bild und fand statt unter den reichsten Klängen des Präsentirmarsches vom Leibgrenadierregiment. Die Musiker marschirten in drei Colonnen auf, die in der Hauptsache bestanden aus denjenigen der alten sächsischen Infanterieregimenter, der Cavallerieregimenter und der unter König Albert neuerrichteten Infanterieregimenter. Der Zapfenstreich begann mit Weber's Jubelouverture und schloß mit dem preußischen Zapfenstreich, unter dessen Klängen der Abmarsch vom Theaterplatz erfolgte.

Am 22. brachte die Bürger- und Einwohnerschaft von Dresden dem König auf dem Theaterplatz einen imposanten Fackel- und Lampionzug, an dem über 13000 Mann theilnahmen, dar. Die Majestäten, umgeben von den Mitgliedern des königlichen Hauses und den inzwischen in Dresden angekommenen Fürsten, nahmen wieder in der Exedra des Hoftheaters Platz, nachdem sie mit ihren Gästen dem Théâtre paré (s. die Abbildung auf S. 522) beigewohnt hatten. Der Zug kam über die Augustusbrücke und nahm auf dem Platz Aufstellung. Die Feier begann mit Absingung einer von Reinhold Becker componirten Hymne für Männerchor, vorgetragen von sämmtlichen anwesenden Sängern, etwa 2000, und begleitet von den Kapellen der beiden Grenadierregimenter. Hierauf hielt Dresdens Oberbürgermeister eine kurze, in einem dreifachen Hoch auf den König gipfelnde Ansprache, und dann begann das Defiliren und Abmarschiren des Lampionzuges, während dessen der mächtige Platz seenhaft erleuchtet wurde; an der Gemäldegalerie allein leuchteten 2000 elektrische Glühlampen auf. Bei den drei Hochrufen auf das königliche Haus stiegen auf dem rechten Elbufer oberhalb der Augustusbrücke 300, 400 und 500 Raketen knatternd zum dunklen Nachthimmel empor, während Kanonendonner dröhnte und die leichtweiter Höhenbeleuchtung durch den Nebel berüberschimmerte. Unser erstes doppelseitiges Bild stellt diese Huldigung dar.

Unsere zweite Doppelseite (S. 526 und 527) führt die Parade vor. Sie fand am 23. nachmittags 1½ Uhr auf dem Alaunplatz statt und bot unvergeßliche Augenblicke für jedes Soldatenauge. Die Truppen standen in zwei Treffen, im ersten die Fußtruppen: Cadettencorps, 1. und 2. Grenadierregiment, Pionnierbataillon Nr. 12, Schützenregiment Nr. 108, 1. und 2. Jägerbataillon, Infanterieregiment Nr. 177; im zweiten: Gardereiter-, Königshusaren-, 1. Ulanenregiment, Feldartillerieregiment Nr. 12 und Trainbataillon Nr. 12. Die Infanterie erschien in weißen Beinkleidern und mit Gerät. Die Parade commandirte Generallieutenant v. Raab. Kurz vor ½2 Uhr ertönte das Commando „Stillgestanden", bald darauf ertönten Hochrufe von der Alaunstraße her, die Tücher wehten, und von der Carolabrücke in der Albertstadt her dröhnte der Donner der Geschütze: König Albert ritt in Begleitung seiner zahlreichen fürstlichen Gäste heran, auf dem Paradeplatz mit brausenden Hochrufen begrüßt. Die Fürsten waren alle mit dem großen grünen Bande des Ordens der Rautenkrone geschmückt, auch König Albert selbst trug es mit der goldenen Kette zum Heinrichs-Orden. Zu seiner Seite ritten der Deutsche Kaiser in der Uniform seines sächsischen Grenadierregiments und der Kaiser von Oesterreich im Waffenkleide seines sächsischen Ulanenregiments; Prinz-Regent Luitpold von Baiern trug die Uniform seines sächsischen Infanterieregiments Nr. 102, der Fürst Reuß j. L. die seines 2. Jägerbataillons Nr. 13. Als König Albert mit dem Fürstengefolge auf dem Alaunplatz erschien, präsentirten die Paradetruppen und riefen dreimal Hurrah. Der König mit seinem Gefolge ritt sofort nach dem rechten Flügel, wo die Officiere der fremdländischen Regimenter des Monarchen sowie der sächsischen Reserve und Landwehr des 12. Armeecorps Aufstellung genommen hatten, und begann das Abreiten der Fronten. Der Fürstenzug folgte eine vierspännige Hofequipage, der zwei Pioniere vorausritten, sowie drei Hofwagen. In denselben saßen die fürstlichen Damen, und zwar fuhren im ersten à la Daumont bespannten Wagen die Königin Carola mit der Herzogin Johann Albrecht von Mecklenburg. Dann folgte die Prinzessin Mathilde mit der Herzogin von Urach, die Prinzessin Johann Georg mit der Erbprinzessin Ernst von Sachsen-Altenburg und die Erbprinzessin von Sachsen-Meiningen mit der Prinzessin Feodora und der Erbprinzessin von Anhalt. Hinter den Hofwagen ritt das zahlreiche Gefolge der fremdländischen Officiere daher: Preußen und Baiern, Oesterreicher und Württemberger, Italiener, Turken, Engländer und Schweden aller Waffen in ihren buntfarbigen Uniformen. Nach dem Abreiten der Fronten ritt König Albert nach dem Ausgang der Görlitzer Straße, und es begann der Vorbeimarsch der Truppen. Derselbe erfolgte zweimal. Bei demselben ritt Generalfeldmarschall Prinz Georg mit dem Marschallstab in der Rechten zunächst auf dem rechten Flügel des Musikcorps des Leibgrenadierregiments an dem Aufstellungspunkte seines Bruders vorüber und führte beim ersten Vorbeimarsch erst das Schützenregiment, dann das Gardereiterregiment und dann das 1. Feldartillerieregiment vor. Bei beiden Vorbeimärschen führte ferner das Kaiser-Grenadierregiment der Deutsche Kaiser vor und das sächsische Ulanenregiment der Kaiser von Oesterreich. Auch das 2. Jägerbataillon Nr. 13 wurde durch seinen Chef, den Fürsten Heinrich XIV. Reuß, beidemal vorgeführt. König Albert führte als Jubilar kein Regiment vor, begrüßte aber jedes Feldzeichen und jeden Stabsofficier, indem er die Hand an den Helm legte, und unterhielt sich während der Parade ziemlich lebhaft mit dem an seiner Seite haltenden deutschen und dem österreichischen Kaiser sowie mit dem Prinz-Regenten von Baiern und dem Kronprinzen von Schweden und Norwegen. Gegen ½3 Uhr war das glänzende Schauspiel zu Ende.

Außer vorstehend geschilderten Festlichkeiten boten auch die Ankunft der Fürsten am 22. und 21. das Fest der Stadt Dresden im Ausstellungspalast am 21. und die Illumination am 23. abends sowie die Aufstellung der dresdener Schuljugend entlang der Johann-Georgen-Allee am Nachmittag letztgenannten Tages dem schaulustigen Publikum vielfach Gelegenheit, den allverehrten Landesherrn, den Hof und die fremden Fürsten und Officiere zu sehen. Der ganze Verlauf der mannigfachen Festlichkeiten hat wieder einmal bewiesen, daß die Anhänglichkeit des Sachsenvolkes an sein Königshaus wie schon von alters her auch heute noch grünt und blüht.

Max Dittrich.

Wochenschau.

Neuwahlen zum deutschen Reichstag. — Eine kaiserliche Verordnung vom 22. April verfügte, daß die Neuwahlen zum Reichstag am 16. Juni stattfinden sollen.

Nachtrag zum Reichshaushaltsetat. — Dem Reichstag ging der Entwurf eines Gesetzes, betreffend die Feststellung eines Nachtrags zum Reichshaushaltsetat für das Rechnungsjahr 1898, zu. An einmaligen Ausgaben des ordentlichen Etats entfallen 133000 ℳ auf das Reichsamt des Innern, 1190000 ℳ auf die Post- und Telegraphenverwaltung, 210000 ℳ auf die Verwaltung des Reichsheeres, 313000 ℳ auf die Verwaltung der kaiserl. Marine, und 5 Mill. ℳ werden zur Verwaltung des Gouvernements Kiautschou gefordert. Zu dieser Forderung für Kiautschou heißt es in den Erläuterungen: „Es existehen persönliche und sächliche Ausgaben: 1. Für die Civilverwaltung des Gebiets. An die Spitze der Verwaltung soll ein Gouverneur treten mit dem erforderlichen Personal. Anderseits ist ein trächtlicher Beamter in Aussicht genommen. 2. Für die Garnison. Zurzeit befindet sich in Kiautschou ein Bataillon Marine-Infanterie und eine Compagnie Marineartillerie. Wann diese Garnison verringert werden kann, läßt sich noch nicht übersehen. Das Personal gehört der Marine an, soll aber überetatsmäßig aus der hier geforderten Baufördersumme besoldet werden. 3. Für die Vermessung des abgetretenen Gebietes. Allgemeine Vermessung (land- und See-) zur Festsetzung des Grundeigenthums (Grundbuch). 4. Für Schiffszeichen (Leuchtfeuer, Betonnung). 5. Für Lösch- und Ladestellen für Stückgüter. Es läßt sich gegenwärtig nicht annähernd übersehen, welche Mittel im Rechnungsjahr 1898 für die einzelnen Zwecke erforderlich sein werden. Der Gouverneur ist mit technischen Beamten erst jetzt in Kiautschou eingetroffen. Verhandlungen mit mehreren Privatfirmen über deren Betheiligung an den Kosten der wirthschaftlichen Einrichtungen sind eingeleitet. Ein brauchbarer Kostenüberschlag kann daher nicht aufgestellt werden. Es bleibt zunächst nothwendig, eine Position nunmehr bereit zu stellen, aus der die erforderlich werdenden Ausgaben geleistet werden können." Die Ausgaben für die geplante Errichtung einer biologischen Abtheilung für Forst- und Landwirthschaft beim kaiserl. Gesundheitsamt wurden mit 60000 ℳ in Ansatz gebracht.

Der spanisch-amerikanische Krieg. — Der spanisch-amerikanische Conflict hat sich in der verflossenen Woche derart zugespitzt, daß es nunmehr zum Kriege gekommen ist. Die Verhandlungen in Washington nahmen folgenden Verlauf. Der Senat lehnte am 18. April das vom Repräsentantenhaus zu der Resolution des Senats beschlossene Amendement (s. vorige Nr.) ab und verwarf mit 43 gegen 34 Stimmen den Antrag auf Abhaltung einer gemeinschaftlichen Sitzung beider Häuser. Dieser Beschluß wurde dem Repräsentantenhaus übermittelt. Tinsley hielt das Amendement der Kammer aufrecht und beantragte eine gemeinsame Sitzung der Ausschüsse beider Häuser, welcher Antrag zur Annahme gelangte. Es fand darauf eine gemeinsame Ausschußsitzung statt, in der um 19. morgens 1 Uhr die Resolution des Senats, ausgenommen die Anerkennung der Unabhängigkeit der cubanischen Republik, angenommen wurde. Beide Häuser genehmigten darauf dieselbe. Die Resolution besagte: 1. Das Volk der Insel Cuba sei von Rechts wegen frei und unabhängig und soll dies sein, 2. es sei Pflicht der Vereinigten Staaten, zu verlangen, und die Regierung der Vereinigten Staaten verlange es hiermit, daß die Regierung Spaniens sofort ihre Autorität und Verwaltung auf der Insel Cuba aufgebe und ihre Land- und Seestreitkräfte von Cuba und auch den cubanischen Gewässern zurückziehe, 3. der Präsident der Vereinigten Staaten werde angewiesen und ermächtigt, die sämmtlichen Land- und Seestreitkräfte der Vereinigten Staaten anzuwenden und in den activen Dienst der Vereinigten Staaten die Miliz der verschiedenen Staaten einzuberufen bis zu der Höhe, als es nöthig sein mag, um diese Resolutionen auszuführen. Letztere unterzeichnete am 20. vormittags der Präsident Mac Kinley. Eine Abschrift derselben sowie ein Ultimatum, in dem zur Beantwortung eine dreitägige Frist festgesetzt wurde, wurde dem spanischen Gesandten Woodford überreicht, der daraufhin seine Pässe verlangte und an demselben Tage Washington verließ. Die spanische Regierung beschloß das Ultimatum nicht zu beantworten, sondern gab dieses dem Gesandten in Madrid Woodford mit dem Bemerken zurück, daß sie keinerlei Anweisung annehme. Woodford übergab alsdann seine Archive dem englischen Gesandten und verließ Spanien. Dadurch war der Kriegszustand hergestellt. Da weder die Vereinigten Staaten noch Spanien dem Pariser Uebereinkommen von 1856 betreffs des Kaperrechts beigetreten sind, entwanden zwischen den vorerwähnten darüber diplomatische Verhandlungen. Der Regierung der Vereinigten Staaten war gerathen, dasselbe anzuerkennen, wogegen die Spaniens hiervon nicht eingehen will, um eine Waffe gegen die Vereinigten Staaten nicht aus der Hand zu geben. Inzwischen haben die Feindseligkeiten seitens der Vereinigten Staaten ohne vorhergegangene Kriegserklärung bereits begonnen. Amerikanische Kriegsschiffe brachten mehrere spanische Handelsschiffe auf. Der amerikanische Ministerrath beschloß, das Geschwader im Stillen Ocean zur Blockade von Manila und andern Hafenplätzen anzuweisen. Das zur Blockade von Cuba bestimmte Geschwader erhielt Befehl, zunächst von einem geräumigen Hafen Besitz zu nehmen, um eine Grundlage für den Nachstoß herzustellen. Bereits zeigte sich dasselbe Anfang der Woche vor Habana. Die Batterien des Castello Morro feuerten auf das Geschwader, ohne indeß einen Erfolg zu erzielen. Letzteres ging weder in See. Die Entsendung von Truppen nach Mobile und Neworleans wurde widerrufen, dieselben werden bei Ehrkmanga concentrirten. Die Aushebung von 75000 Mann wurde verboten, auch sollten 100000 Freiwillige unter die Fahnen berufen werden. Am 25. ließ Mac Kinley dem Congreß eine Botschaft zugehen, in der die formelle Kriegserklärung an Spanien empfohlen wurde, und der die Correspondenz der beiden Regierungen beigegeben war. Inzwischen waren im Ministerium Meinungsverschiedenheiten zu Tage getreten, infolge deren der Staatssecretär Sherman seine Entlassung gab. Als sein Nachfolger im Amte wurde der stellvertretende Staatssecretär Day bezeichnet. Auch verlautete, daß der Secretär der Marine Long und der des Kriegs Alger bald zurücktreten dürften.

In Spanien wurden am 20. die Cortes mit einer Thronrede eröffnet, die am Schluß folgendes besagte: So trübe und dunkel sich auch die Zukunft darstelle, so werden die Schwierigkeiten nicht größer sein als die Kraft und Energie des Landes, um sie mit einer Land- und Seestreitmacht zu besiegen, deren rühmreiche Traditionen seinen Muth stählen. Mit der gegenwärtigen einem Angriff von außen einigen und geschlossenen Nation und mit der Hülfe Gottes, der den Vorkämpfern in den großen Krisen der Geschichte jederzeit den Weg zeigte, werde Spanien auch ebenso ehrenvoll diejenige bestehen, die man ohne Grund und ohne Gerechtigkeit gegen das Land heraufzubeschwören versucht. Die Deputiertenkammer wählte zu ihrem Präsidenten Azuniga, der diese auforderte, so sobald als möglich zu constituiren, damit die Ehre des Vaterlandes und der Fahne vertheidigt werden könne. Die Kammer begann sofort die Wahlen für die Commissionen. Infolge der neugeschaffenen Lage stellte der Ministerpräsident Sagasta sein Portefeuille der Königin-Regentin zur Verfügung. Nachdem letztere mit den Führern aller politischen Parteien unterhandelt hatte, die sämmtlich zu Gunsten des liberalen Ministeriums sich aussprachen, beauftragte sie Sagasta, die Geschäfte weiterzuführen. Zur Deckung der Kriegslosten forderte die Regierung von den Cortes die Zahlung der Steuern auf ein Jahr im voraus, ferner die Ermächtigung, der auf Kuba lastenden Staatsschuldverschreibungen und die circulirenden Banknoten auf das Fünffache zu vermehren. Auch wurde eine Steuer auf Gas, Petroleum und elektrische Beleuchtung vorgeschlagen, die 7 Mill. Pesetas ergeben soll. Ueber die Bewegung der spanischen Flotte wurde strengstes Stillschweigen beobachtet. Die Nachrichten über die Lage auf Cuba lauteten widersprechend.

Die spanisch-amerikanische Angelegenheit im englischen Unterhause. — Im englischen Unterhause kam in der Sitzung am 21. April der spanisch-amerikanische Conflict zur Sprache. Dabei erklärte der Attorney-General Sir R. Webster, gegenwärtig sei Großbritannien durch das Pariser Uebereinkommen gebunden, jedoch könne über seine Lage im Fall eines Krieges im voraus nichts bestimmtes festgesetzt werden. Er könne angesichts der Verträge, an denen die Vereinigten Staaten und Spanien Theilnehmer seien, nicht genau angeben, ob im Fall eines Krieges feindliche Güter auf Schiffen einer der beiden kriegführenden Mächte oder feindliche Schiffe, die Güter einer der beiden kriegführenden Mächte an Bord führen, wenn es sich nicht um Contrebande

handele, von einem Eingreifen seitens der Kriegführenden befreit sein würden. Was die Rechte auf ein Eingreifen in den neutralen Handel betreffe, so sei eine Verständigung bezüglich des Schutzes vor Zurückbehaltung oder Zurückhaltung neutraler Güter auf neutralen Schiffen im Falle eines Krieges nicht möglich, ehe weitere Informationen hinsichtlich der Ansichten der kriegführenden Länder über ihre Rechte eingegangen seien. Der Erste Lord des Schatzes Balfour führte aus, obgleich weder Spanien noch die Vereinigten Staaten dem Pariser Uebereinkommen beigetreten seien, so zeigten doch die Verträge und Erklärungen beider Länder, daß sie dessen Hauptgrundsätzen freundlich gegenüberstehen. Die Regierung habe von den Vereinigten Staaten die regelrechte Erklärung bekommen, daß sie diese Grundsätze anerkenne. Von Spanien sei noch keine Antwort eingegangen. Besondere Schritte zum Schutze der britischen Schuldscheine könnten nicht unternommen werden. Die Interessen derselben seien, wie er glaube, in diesem Falle nicht mehr bedroht als in jedem Seekrieg. Er könne keine erschöpfende Definition des Begriffes Kriegsconterbande geben. Kohle war häufig Kriegsconterbande. Die Aufhebung des Pariser Uebereinkommens könnte für Großbritannien, wenn es in einen Krieg verwickelt werde, vortheilhaft sein oder nicht; durchaus unvortheilhaft wäre es, wenn es neutral sei. Ferner bemerkte Balfour, es würde dem internationalen Gebrauch zuwiderlaufen, das spanische Marinedepot, das gegenwärtig in York zur Reparatur sei, in Beschlag zu nehmen, wenn der Krieg vor Beendigung der Reparatur ausbrechen sollte.

Ein englisches Blaubuch über die chinesischen Angelegenheiten. — Ein Blaubuch über die chinesischen Angelegenheiten wurde am 23. April in London veröffentlicht. Nach demselben benachrichtigte der Premierminister Lord Salisbury den englischen Gesandten in Peking Macdonald, daß es wünschenswerth sei, gegen das russische Verlangen der nachweisen Ueberlassung Port Arthurs und Talienwans einen Gegenzug zu machen. Der beste Plan sei vielleicht die Abtretung Weihaiweis durch Japan an England. Macdonald antwortete, der einzige Grund, der von Rußland für sein Verlangen angegeben worden, sei gewesen, die Mandschurei gegen die Angriffe anderer Mächte zu schützen. Obwohl England und Japan gemeint gewesen seien, habe der russische Geschäftsträger Pavlow es abgelehnt, zu sagen, welche Macht gemeint sei, und die Grundlosigkeit des Vorwands sei von der chinesischen Regierung auch anerkannt worden. Diese habe Lord Salisbury dringend gebeten, sie zu unterstützen, indem die englische Regierung der russischen die Versicherung abgebe, daß England keine Pläne gegen die Mandschurei hege. Diese Versicherung ist ertheilt. Der Geschäftsträger in St. Petersburg theilte jedoch Lord Salisbury mit, daß Graf Murawjew fest entschlossen sei, wegen der Entwickelung der Verhältnisse im Osten zwei Häfen zu pachten. Letzterer gab das Versprechen, daß der auswärtige Handel zu beiden Vertragshäfen freien Zutritt haben solle, sog aber später dieses Zugeständniß in Bezug auf Port Arthur zurück. Macdonald telegraphirte am 24. März, China sehe sich gezwungen, Rußland wegen seinen Plänen nachzugeben, da dieses mit feindlichen Maßnahmen gedroht habe. Am 25. theilte Salisbury Macdonald mit, das Gleichgewicht der Mächte am Golf von Petschili sei thatsächlich gestört, weshalb es nothwendig sei, die Verpachtung Weihaiweis nach dem Abzug der Japaner zu verlangen; die britische Flotte sei unterwegs von Hongkong nach dem Golf von Petschili. Am folgenden Tage benachrichtigte Lord Salisbury die deutsche Regierung, daß England nichts in die Interessensphäre Deutschlands in der Provinz Schantung eingreifen beabsichtige.

Colonial-Angelegenheiten.

Kampf in Deutsch-Südwestafrika. — Einem Telegramm des stellvertretenden Landeshauptmanns von Deutsch-Südwestafrika zufolge hat die Schutztruppe unter Major Müller am 26. Februar am Großberg über die aufständischen Hottentotten im Norden des Schutzgebietes einen entscheidenden Erfolg davongetragen. Der Feind floh in der Richtung auf Jeseinterin. Danach ergaben sich die Swartbooihottentotten am 20. März. Der Häuptling und 90 waffenfähige Mann wurden den Siegern fielen in die Hände der Sieger. Die Gefangenen wurden nach Windhuk gebracht.

Schaffung von Eingeborenen-Reservaten in Deutsch-Südwestafrika. — Wegen Schaffung von Eingeborenen-Reservaten in dem deutsch-südwestafrikanischen Schutzgebiet wurde eine kaiserliche Verordnung erlassen, die folgendes besagt: Der Reichskanzler und mit seiner Genehmigung der Landeshauptmann von Deutsch-Südwestafrika sind ermächtigt, bestimmte innerhalb des südwestafrikanischen Schutzgebiets gelegene, Eingeborenen gehörige oder der Regierung zur Verfügung stehende Ländereien für das unveräußerliche Eigenthum eines Eingeborenenstammes oder Verbandes von Stämmen zu erklären und zu Vorbehaltgütern für die zu dem Stamm oder Verband gehörigen Personen vorzubehalten (Reservate). Die innerhalb eines Reservates gelegenen Grundstücke können, unbeschadet bereits erworbener Rechte Dritter, nur mit Genehmigung des Landeshauptmanns (Gegenmann von Rechtsgeschäften zu Gunsten Fremder bilden. Aus andern Rechtsgeschäften finden zu Gunsten Fremder Zwangsvollstreckungen weder in die Grundstücke selbst noch in deren räumlich davon noch nicht getrennte Zubehörstücke statt. Fremde, d. h. alle Personen, die nicht zu demjenigen Stamme oder Verbande gehören, für den das Reservat geschaffen worden ist, dürfen daselbst ohne Erlaubniß des Landeshauptmanns nicht wohnen oder Land in Benutzung nehmen oder Handel und Gewerbe betreiben. Auf Zuwiderhandlungen gegen diese Verordnung wurde Gefängnißstrafe bis zu drei Monaten oder Geldstrafe bis zu 3000 ℳ, welche Strafen nach Befinden miteinander verbunden werden können, gesetzt. Zugleich wurde dem Reichskanzler die Befugniß ertheilt, die von dem Landeshauptmann auf Grund dieser Verordnung getroffenen Anordnungen aufzuheben oder abzuändern. — Man dürfte derzeit die kleinen mehr oder weniger gedrochenen Hottentottenstämme auf den Reservaten unterbringen.

Impfzwang in Togo. — Der Landeshauptmann von Togo hat eine neue Verordnung über den Impfzwang erlassen. Danach sollen diesem unterliegen: 1. die zeitweilig eingetretene Bevölkerung, 2. die bei den Behörden, Missionen, Factoreien, Pflanzungen und sonstigen Unternehmungen mit größerer Personenzahl dauernd oder vorübergehend beschäftigten Farbigen.

Die Neuguinea-Compagnie und das Deutsche Reich — Bekanntlich hatte im vergangenen Jahr der deutsche Reichstag den zwischen dem Reich und der Neuguinea-Compagnie vereinbarten Vertragsentwurf abgelehnt. Neuerdings ist diese Angelegenheit in ein neues Stadium getreten, und sie dürfte vielleicht noch zu einem günstigen Ergebnis führen. Einmal sollen die vom Reich an die Neuguinea-Compagnie zu zahlenden 4 Mill. ℳ als Entschädigung für die von der Gesellschaft gemachten Aufwendungen nicht, wie es früher bestimmt war, auf einmal ausgezahlt, sondern auf zehn Jahre vertheilt werden. Sodann verpflichtet sich die Compagnie ihrerseits, diese vom Reich zu zahlenden Summen ausschließlich zu Gunsten des Schutzgebietes zu verwenden. Insbesondere dürfen sie zur näheren Erforschung desselben bestimmt werden. Es ist daher abzuwarten, welche Stellung der neue Reichstag hierzu einnehmen wird.

Mannigfaltigkeiten.

Hofnachrichten.

Kaiser Wilhelm traf am 19. April mittags von Karlsruhe in Darmstadt und von da am Nachmittag wieder in Homburg ein. Dort empfing das Kaiserpaar am 20. den Besuch der Kaiserin Friedrich, der Prinzessin Heinrich von Preußen sowie des Großherzogs und der Großherzogin von Hessen. Nachmittags kehrten die Kaiserin Friedrich und Prinzessin Heinrich nach Kumpenheim sowie das großherzogliche Paar nach Darmstadt zurück.

Der Deutsche Kaiser verließ Dresden am 23. April gegen Abend und fuhr nach Schloß Klitschdorf in Schlesien, der Besitzung des Grafen Friedrich zu Solms-Baruth, zu Auerhahnjagden.

Die Confirmation der beiden ältesten Söhne des deutschen Kaiserpaares, des Kronprinzen Wilhelm und des Prinzen Eitel Friedrich, ist für die Pfingstwoche in Aussicht genommen.

Das sächsische Königspaar hat sich nach Karlsbad begeben.

In San Remo beging am 19. April Prinz Albrecht von Preußen, Prinz-Regent von Braunschweig, mit seiner Gemahlin, geborenen Prinzessin von Sachsen-Altenburg, in aller Stille die Silberne Hochzeit. Prinz Friedrich Heinrich überbrachte seinen Eltern die Glückwunschadresse der Minister und des Landtags. Der Prinzessin wurden 50000 ℳ für milde Stiftungen vom braunschweigischen Landtag zur Verfügung gestellt. Glückwunschadressen gingen dem Regentenpaar auch zu von den Städten Braunschweig, Wolfenbüttel, Gandersheim, Blankenburg, Harzburg und Schöningen sowie von zahlreichen Vereinen und Körperschaften.

Zu der Silbernen Hochzeit des Prinzen und der Prinzessin Leopold von Bayern traf Kaiser Franz Joseph am 20. April früh in München ein. Am Tage vorher waren bereits die Erzherzoge Franz Salvator und Joseph August mit ihren Gemahlinnen daselbst angekommen. Dem Jubelpaare wurden viele werth- und geschmackvolle Geschenke gewidmet, so auch von den Regierenden, deren Inhaber der Prinz ist, ferner Adressen von Vereinen u. s. w. Auch fand ein Städten der Militärkapellen, dann Gottesdienst und ein Festzug bei dem Jubelpaar statt. Nachmittags war Familientafel in der königlichen Residenz, abends Festvorstellung im Hoftheater.

Der Herzog und die Herzogin Karl Theodor in Bayern trafen mit ihren Töchtern von Tunis in Palermo ein.

Die Nachrichten über das Befinden des in Villefranche weilenden Herzogs von Sachsen-Koburg und Gotha lauteten fortdauernd befriedigend. Der Rückkehr des Herzogs wird in Koburg am 28. April entgegengesehen.

Der Herzog-Regent von Mecklenburg-Schwerin und seine Gemahlin begaben sich von Dresden über Wien nach Cannes, wo am 20. April die Vermählung der Herzogin Alexandrine von Mecklenburg-Schwerin mit dem Prinzen Christian von Dänemark vollzogen wurde.

Der Kaiser von Oesterreich traf am 25. April vormittags zum Besuch der Kaiserin in Kissingen ein.

Der Zustand des Erzherzogs Leopold von Oesterreich hat sich in besorgnißerregender Weise verschlimmert. Der Erzherzog steht im 75. Lebensjahr.

Die Königin der Niederlande und ihre Mutter, die Königin-Regentin, reisten am 20. April abends von Paris weiter nach Cannes.

Der König der Belgier und seine jüngste Tochter, Prinzessin Clementine, langten am 20. April in Bozen zum Besuch der Kronprinzessin-Witwe Stephanie an. Von dort begab sich der König nach dem Mittelmeer. — Die Königin ist an einer Lungenentzündung schwer erkrankt.

Der Kronprinz von Schweden und Norwegen traf am 20. April auf der Rückreise von Italien in Hannover ein. Von hier aus begab er sich nach Dresden. — Die Kronprinzessin fuhr am 17. von Rom zu längerem Aufenthalt nach Nizza.

Der Kronprinz und die Kronprinzessin von Griechenland sowie Prinz Georg reisten am 21. April von Athen über Venedig nach Korfu.

Der Fürst von Bulgarien traf am 23. April abends in Wien ein.

Prinzessin Marie, Gemahlin des Prinzen Ferdinand von Bourbon und Tochter des Prinzen Ludwig von Bayern, genas in Madrid in der Nacht zum 16. April eines Töchterchens.

Personalien.

Der Staatssecretär des Reichsmarine-Amts Contre-admiral Tirpitz wurde zum preußischen Staatsminister ernannt.

Zum Director der Colonialabtheilung des Auswärtigen Amts an Stelle des nach der Reichstagsabgeordnete Gerhard v. Buchka, bisher Oberlandesgerichtsrath in Rostock, befördert.

Commandirender General des 7. Armeecorps wurde Generallieutenant Frhr. v. Wickede-Buchberg, der bisherige Commandeur der 8. Division in Erfurt. Der Befehl über die 8. Division erhielt Generallieutenant Frhr. v. Gemmingen, Director des Allgemeinen Kriegsdepartements im Kriegsministerium zu Berlin. Generallieutenant v. Langenbeck, beauftragt mit der Führung des 2. Armeecorps, wurde commandirender General dieses Armeecorps.

Zum Generalinspecteur der Cavalerie ernannte Kaiser Wilhelm den bisherigen Inspecteur der 2. Cavalerie-Inspection, General der Cavalerie Ernst Edler v. d. Planitz.

Dem Generalmajor v. Schmalz, Commandant von Dresden, verlieh König Albert den Charakter als Generallieutenant.

Der braunschweigische Staatsminister Otto wurde aus Anlaß der Silbernen Hochzeit des Regentenpaars in den erblichen Adelstand erhoben.

Kapitän z. S. Frhr. v. Bodenhausen, Commandant der Jacht Hohenzollern, wurde zum Contreadmiral befördert.

Der Regierungspräsident Dr. Wentzel in Koblenz wurde in gleicher Eigenschaft an die Regierung in Wiesbaden versetzt. Der Geh. Regierungsrath und vortragende Rath im preußischen Ministerium des Innern v. Trott zu Solz wurde Regierungspräsident in Kassel.

Der Generalfeldmarschall Graf v. Blumenthal wurde von der Stellung des Generalinspecteurs der 3. Armee-Inspection entbunden und zu seinem Nachfolger der Generaladjutant der Cavalerie Graf v. Waldersee ernannt. Commandirender General des 9. Armeecorps an Stelle des Grafen v. Waldersee wurde Generallieutenant v. Manstein, bisher Brigadekommandeur der 30. Division in Straßburg.

Zum Inspecteur der preußischen Armee ernannte Kaiser Wilhelm den Generaladjutanten Generaloberst v. Hahnke, bisher Commandirender General des 1. Armeecorps. Zum Commandirenden General des 1. Armeecorps wurde General der Infanterie v. Goetze, commandirender General des 7. Armeecorps; auch General der Infanterie v. Viebahn, seit 1888 zur Disposition gestellt, wurde noch als Generaladjutant des verewigten Kaisers Friedrich in der Rangliste aufgeführt. Es folgen dann General der Infanterie v. Reibnitz, bis 1892 activ; Generallieutenant v. T. v. Gerlandi, bis 1894; v. Winterfeldt, bis 1896; v. Malortie, bis 1898; v. Tausch, bis 1902; dann die Generalmajors v. T. v. Zahland, bis 1894; Graf v. Pfeil, bis 1895; v. Bieslo, bis 1897; Wegner und v. Hertl, bis 1898; v. Wintzingerode, gen. v. Bodungen, Bering und Frhr. v. Natzmann, alle drei bis 1899 im activen Dienst.

Zum Statthalter von Galizien ernannte der Kaiser von Oesterreich den Abgeordneten Grafen Piniński an Stelle des zurückgetretenen Fürsten Sanguszko.

Der Gouverneur des russischen Amurgebiets Tschomitti in Generalgouverneur von Turkestan und sein Gehilfe Grodekow Gouverneur des Amurgebiets geworden.

Vereinsnachrichten.

Ein Verein deutscher Cruisfabrikanten zur Wahrung ihrer handelspolitischen Interessen wurde am 5. April in Pforzheim gegründet. Der Vorstand besteht aus den Herren L. Bonzinger in Unterreichenbach, O. Goldschmidt (in Firma J. Haug) in Pforzheim und Karl Lorch in Pforzheim. Geschäftsführer ist Handelskammersecretär Dr. Rösemacher in Pforzheim.

Der 5. Deutsche Historikertag, der vom 12. bis 15. April zu Nürnberg stattfand, war besonders aus Süddeutschland und aus Deutsch-Oesterreich gut besucht. Die Verhandlungen leitete Prof. Dr. Felix Stieve aus München, der erste Vorsitzende des Verbands deutscher Historiker. Am 13. machte Stadtarchivar Prof. Dr. Hansen aus Köln Vorschläge, der darauf hinzielten, eine bessere Benutzung des vaticanischen Archivs in Rom den deutschen Forschern zu ermöglichen. Prof. Dr. Georg Kaufmann aus Breslau hielt im Nachmittagssaal einen öffentlichen Vortrag über die Lehrfreiheit an den deutschen Universitäten. Der Stadtarchivar von Nürnberg, C. Mummenhoff, gab einen Ueberblick über die Geschichte Nürnbergs. Am 14. wurde zunächst die Frage behandelt: Wie kann die Geschichte der im Mittelalter erlebten deutschen Colonisationen des Ostens gefördert werden? Hierzu machte Geh. Rath Meitzen aus Berlin dankenswerthe Vorschläge. Die Erörterung über Vorbildung und Prüfung der Geschichtslehrer wurde von dem Gegensatz der Freunde und Gegner des gegenwärtigen akademischen Unterrichts beherrscht. Prof. Dr. Lamprecht aus Leipzig hielt einen öffentlichen Vortrag über die Entwicklung der deutschen Geschichtsschreibung, vornehmlich seit Herder. Am 15. endlich wurde die Frage nach der Entstehung der Grundherrschaft verhandelt, wobei Dr. Rietschke aus Leipzig den Bericht im Sinne der Leipziger Prof. Dr. Gothein's in Bonn übernommen hatte, der durch Krankheit am Erscheinen verhindert worden war. Schließlich entwickelte Prof. Dr. Steinhausen aus Jena einen Plan zur Ausgabe von Denkmälern der deutschen Culturgeschichte.

Die 5. Hauptversammlung des Vereins für Reformationsgeschichte fand am 13. und 14. April in Eisenach statt. Die bedeutendsten Luther-Forscher waren anwesend, so die Professoren Kolde aus Erlangen, Kawerau aus Breslau, Kirchner aus Leipzig und Loofs aus Halle. Letzterer hielt am Abend des 13. die Festpredigt. Die mit stürmischem Beifall aufgenommene Rede des Cassiusratsherr Prof. v. Schubert aus Kiel behandelte die Beziehungen Luther's zu Erfurt und feierte diese Stadt als die Wiege der Reformation. Prof. Kawerau aus Leipzig sprach über die Ziele des Vereins; Prof. Kolde aus Erlangen hielt einen Vortrag über das religiöse Leben in Erfurt am Ausgange des Mittelalters. Die telegraphische Nachricht, daß der Deutsche Kaiser aus seiner Privatschatulle 20000 ℳ für die Herausgabe der ungedruckten Werke Melanchthon's gespendet hat, wurde mit Jubel aufgenommen. Aus Vereinsmitteln wurden 500 ℳ zu gleichem Zweck bewilligt. Der bisherige Vorstand wurde einstimmig wiedergewählt.

Der Verband deutscher Handlungsgehilfen hielt am 17. April zu Leipzig seine 10. ordentliche Generalversammlung ab. Nach dem letzten Geschäfts- und Rechenschaftsbericht hat sich die Zahl der Mitglieder 1897 von 45355 auf 47208 erhöht, die sich auf 316 Kreisvereine vertheilen. Für das in Niederschlema bei Aue im Sächsischen Erzgebirge zu errichtende Genesungsheim sind bisjetzt 67117 ℳ freiwillige Beiträge eingegangen. Der Vertreter von Frankfurt a. M. überbrachte für das gleiche, im Taunus zu errichtende Genesungsheim 1500 ℳ, von denen 300 ℳ der Handelslehrerverein zu Frankfurt a. M. beigesteuert hat. Das Gesammtvermögen des Verbands beträgt 1057326 ℳ, der Rechnungsüberschuß des letzten Jahres 20040 ℳ.

Der Centralverein der deutschen Lederindustrie hielt am 12. April zu Frankfurt a. M. seine dreißigste Generalversammlung ab. Nach dem vom Generalsecretär R. Krause aus Berlin erstatteten Jahresbericht entwickelte sich recht günstig die vom Centralverein geschaffene Deutsche Versuchsanstalt für Lederindustrie zu Freiberg i. S., an der auch die deutschen Heeresverwaltungen ein Interesse haben. Die in Aussicht genommenen Unterrichtscurse für die Offiziere der Bekleidungsämter sollen Mitte des laufenden Jahres dort beginnen. An der 1897 nach Offenbach entsandten Commission zur Erforschung der dortigen Productions- und Absatzverhältnisse war auch ein Vertreter des Centralvereins, Fritz Reichert aus Worms, betheiligt. Die von ihm nach Deutschland gesandten Muster von Leder und Lederwaaren, wie sie in China und Japan erzeugt oder gehandelt werden, sollen gelegentlich der Herbstmesse in Frankfurt a. M. zur Ausstellung gelangen. Eingehende Erörterung fand in der Versammlung die vom Reichsamt des Innern in Aussicht genommene Productionsstatistik. Auch wurde die Nothwendigkeit einer Ermäßigung der Eisenbahnfrachtsätze für das rohhäutige Rohmaterial der Gerberei, die rohen Häute und Felle, von allen Seiten betont. Schließlich hielt Dr. Paeßler, der Vorstand der Deutschen Versuchsanstalt für Lederindustrie, einen Vortrag über Gerbmaterialien.

Dem Allgemeinen deutschen Schulverein zur Erhaltung des Deutschthums im Auslande gehörten mit jährlichen Beiträgen bis vor kurzem unter den deutschen Städten nur Erfurt mit 100 ℳ sowie Burg bei Magdeburg und Bernburg mit je 10 ℳ an. Jetzt sind noch beigetreten Dresden mit 1000 ℳ, Hannover mit 300, Chemnitz mit 200, Heilbronn, Charlottenburg, Saarbrücken, Wiesbaden und Remscheid mit je 100 ℳ, Erlangen, Greifswald, Fulda, Reichenbach i. V., Gotha, Hirschberg und Gera mit je 50 ℳ, Schleswig, Eisenach und Döbeln mit je 30 ℳ, Meißen, Löbau bei Dresden und Nordhausen mit je 25 ℳ, vierzehn Städte mit je 20 und sieben mit je 10 ℳ. Ueber dreißig Städte betheiligten sich mit einmaligen Spenden, allen voran Magdeburg mit 500 ℳ.

(Fortsetzung auf S. 520.)

Das Doppeljubiläum des Königs Albert von Sachsen: Huldigung der dresdener Bürgerschaft auf dem festlich

Originalgröße

Digitized by Google

hteten Theaterplatz am Abend des 22. April (der Oberbürgermeister bringt das Hoch auf den König aus).

Nummer

Festkalender.

Zu der bevorstehenden Jubelfeier der Francke'schen Stiftungen in Halle a. S. wurde berichtet, daß die aus diesem Anlaß bisher für die Stiftungen gemachten Zuwendungen bereits eine ansehnliche Höhe erreicht haben. Das Festprogramm ist im allgemeinen festgestellt. Am 29. Juni wird in der Glauchaischen Kirche, Francke's erster Wirkungsstätte, eine kirchliche Feier abgehalten, der ein Besuch der Gräber der Tierotten des Waisenhauses auf dem südlichen Gottesacker folgt. Abends findet die Begrüßung der Festgenossen in verschiedenen Lokalen statt. Am 30. folgt vormittags ein allgemeiner Festact im Großen Versammlungssaal der Stiftungen, dann Feier zu Francke's Denkmal im Vorderhof der Stiftungen, Festmahl im Stadtschützenhaus, Aufführung eines Festspiels durch Schüler der Latina und Fackelzug. Für den 1. Juli sind besondere Festacte der einzelnen Anstalten der Stiftungen vorgesehen. An den Festact der hohen Mädchenschule schließen sich ein gemeinsames Mahl des Lehrercollegiums und der ehemaligen Schülerinnen im Lindengarten sowie eine Festfeier mit Festact u. s. w. für die gegenwärtigen und früheren Schülerinnen. Ferner finden ein Schauturnen der Latina und des Realgymnasiums sowie ein Commers der ehemaligen Schüler statt.

Die Stiftungen der sächsischen Städte und Gemeinden zu Ehren des Königs aus Anlaß seines Jubiläums belaufen sich insgesammt auf 4 789 042 ℳ, die sich auf 516 Stiftungen in 2913 Gemeinden und 613 Gutsbezirken vertheilen. Davon entfallen auf Dresden 2 Mill. ℳ zur Schaffung und Unterhaltung öffentlicher Parkanlagen, auf Leipzig 400 000 ℳ für Errichtung von Lungenheilanstalten und auf Chemnitz 400 000 ℳ zur Errichtung eines König-Albert-Museums.

Der König von Sachsen hat genehmigt, daß die Feier des 25jährigen Bestehens des königl. sächsischen Pionnierbataillons Nr. 12 am 29. und 30. Juni in Dresden abgehalten wird. Die Feier soll bestehen aus einem Festcommers am 29. und aus Festgottesdienst und Festessen am 30.

Das Gymnasium zu Münster i. W. feiert in der letzten Aprilwoche sein 1100jähriges Bestehen.

Stenographie.

Das Einigungssystem Stolze-Schrey ist durch Verfügung der preußischen Generalinspection des militärischen Bildungs- und Erziehungswesens (General v. Keßler) als Unterrichtsgegenstand an den Cadettenanstalten zugelassen worden.

Der vom wiener Gemeinderath beschlossene Unterricht in der Gabelsberger'schen Stenographie wird vorläufig an 19 Bürgerschulen für Knaben und drei solchen für Mädchen ertheilt.

Zu Gunsten der „Deutschen Stenographenzeitung" hat der Club für Kammerstenographie nach Gabelsberger's System in Frankfurt a. M. das Erscheinen seiner Zeitschrift „Der Parlamentsstenograph" eingestellt.

Die Satzungen der Raetzsch-Stiftung beim königl. Stenographischen Institut zu Dresden haben einen Nachtrag erhalten, demzufolge die Candidaten sich bereit erklären müssen, auf Verlangen mindestens während eines ordentlichen Landtags sich als Hilfsstenographen verwenden zu lassen. Im andern Falle sind sie zur Rückzahlung der erhaltenen Stipendiengelder an die Stiftung verpflichtet.

Der Hallenser Schäfer in Leipzig hat einen „Entwurf eines Systems der Stenographie auf Grundlage des Stolze'schen Systems, mit buchstäblicher Vocalbezeichnung (Photo-Stenographie)" veröffentlicht. Es handelt sich um den immerhin interessanten Versuch, das Stolze'sche System in ein vocalschreibendes umzuwandeln, wobei der Trick nur zur Andeutung der Vocalstufe verwandt wird.

Die Dänische Stenographenvereinigung (System Schrey-Worms) umfaßt gegenwärtig sieben Vereine mit 227 Mitgliedern.

Der Antrag des Gabelsberger'schen Stenographenvereins zu Dresden, es möge an die Bundesvertreter im Gesammtausschuß das Ersuchen gerichtet werden, bis auf weiteres alle auf Aenderungen im System abzielenden Anträge abzuweisen, ist durch Kartenabstimmung der Bundesvereine mit schwacher Mehrheit abgelehnt worden. An der Abstimmung betheiligten sich über 700 Vereine mit nahezu 30 000 Mitgliedern.

Die vier Arendt'schen Vereine zu Potsdam haben die Nationalstenographie der Brüder Kunowski angenommen; auch aus Hannover und Breslau wurde gemeldet, daß dort bereits Unterricht in der neuen Schrift ertheilt wird.

Arbeiter-Angelegenheiten.

Der Verbandstag der Holzarbeiter Deutschlands war vom 11. bis 16. April in Gotha versammelt. Die Anträge auf Einführung der Arbeitslosenunterstützung sowie auf Erhöhung der Beiträge an die Generalcommission der Gewerkschaften Deutschlands wurden abgelehnt und die Betheiligung des Allgemeinen Gewerkschaftscongresses mit 18 Delegirten beschlossen. Die Mitgliederzahl des Holzarbeiterverbandes betrug am Schluß des Jahres 1897 40 000. Für Ausstände wurden in den letzten drei Jahren 380 500 ℳ ausgegeben und ungefähr so viel eingenommen. Der Verbandstag stellte noch ein Streikreglement auf und nahm eine Statutenänderung vor.

Der Centralvorstand des Gewerkvereins christlicher Bergarbeiter Deutschlands verlangt in einer an das preußische Abgeordnetenhaus gerichteten Eingabe die Erweiterung der Bergbauinspection durch Einsetzung von Arbeitsdelegirten als Hilfspersonen der königl. Revierbeamten. Zur besseren Verhütung von Unglücksfällen sollen mit der Wetterführung wenigstens auf großen Gruben einzig und allein die Wettersteiger betraut werden. Weiter wird die gesetzliche Einführung von Arbeiterausschüssen verlangt.

Die Cementarbeiter Leipzigs haben bei allen Arbeitgebern, die den geforderten Stundenlohn von 40, bezw. 50 ₰ nicht bewilligten, die Arbeit eingestellt; es sind insgesammt 58 Arbeiter ausständig. Außer Zeitenhayern und Cementarbeitern sind gegenwärtig daselbst ausständig die Former einer Ziegelei und die Arbeiter einer Wagenfabrik. — Der Ausstand in der Maschinenziegelei zu Glaucha bei Cröllwitz ist beendet.

In den thüringischen Ortschaften Ohrdruf, Gräfenhain, Crawinkel, Hohenkirchen und Georgenthal befinden sich die Zimmerer schon seit vier Wochen im Ausstand; neuerdings haben auch diejenigen der Orte Waltershausen und Tabarz die Arbeit niedergelegt. — In einer am 17. April abgehaltenen Versammlung der Schuhmacher von Köln und Umgegend wurde beschlossen, sofort allgemein in den Werkstätten die Arbeit niederzulegen, nachdem die Arbeitgeber den vorgelegten Lohntarif nebst Werkstättenordnung abgelehnt hatten. Bis zum 23. hatten 27 Meister die Forderungen der Gesellen angenommen. — In Nürnberg befanden sich 450 Etuiarbeiter im Ausstand. — In Essen reichte der größte Theil der Maurer den Arbeitgebern die Kündigung ein. — In Görlitz legten die Bauhilfsarbeiter in 16 Werkstätten mit etwa 100 Gesellen die Arbeit nieder.

In Nordhausen wurde der Ausstand der Dachdeckergesellen durch Bewilligung von 33⅓ Stundenlohn bei zehnstündiger Arbeitszeit beigelegt. Sie sollen ferner 35 ₰ Stundenlohn von dem Tage an erhalten, an dem die Forderungen der Maurergesellen bewilligt werden. — Der Zimmererausstand in Fürth erreichte durch einen Vergleich sein Ende.

In Schaplar sind sämmtliche Bergarbeiter der Westbelmullischen Kohlenwerksgesellschaft im Ausstand. Ursache zur Unzufriedenheit der Arbeiter soll eine von der Leitung des Westbelmullischen Bergbau-Actienvereins getroffene Verfügung sein, nach der ein Arbeiter nicht mehr als 1 Fl. 50 Kr. täglich verdienen kann.

In Antwerpen brach am 20. April ein Ausstand der Droschkenkutscher wegen Einführung eines neuen Tarifs aus.

Wie aus Brüssel geschrieben wurde, betrug die Zahl der ausständigen Zuckerarbeiter am 16. April 500. Einzelne Arbeitgeber hatten die geforderte Lohnerhöhung bewilligt.

Eine Versammlung der Bergarbeiter von Wales entschied sich mit großer Mehrheit gegen die Fortdauer der gleitenden Lohnscala und stimmte einmüthig für eine sofortige Lohnerhöhung von 10 Proc.

Unfälle.

Der Fischdampfer „Präsident Herwig von Geestemünde" fand seinen Untergang bei der Insel Island. Von der aus 13 Leuten bestehenden Besatzung rettete ein französisches Segelschiff fünf Mann. Die weiteren acht Leute landeten auf Island.

In Leitmeritz und einigen benachbarten Ortschaften fanden in den letzten Tagen der dritten Aprilwoche infolge des regenreichen Winters und Frühlings vielfache Erdrutschungen statt, durch die Wiesen, Hopfengärten, Ackergründe und Straßen zerstört wurden. Der Erdrutsch bei Leitmeritz umfaßt ein Gebiet von 23 Joch.

In Budapest stürzten am 22. April bei dem Ausbau einer Eisenmetzwerkstatt in der Waitzener Straße eine Seitenwand und das Dach ein. Etwa 40 Personen wurden unter den Trümmern begraben; von diesen fanden vier den Tod, zehn wurden lebensgefährlich und vier leicht verletzt.

In der ungarischen Gemeinde Podbiel erkrankten am 16. April acht Arbeiter im Arrasfluß, die sich in einem Kahn auf das andere Flußufer begeben wollten. In der Mitte des angeschwollenen Flusses kenterte das Fahrzeug, und die bedauernswerthen Leute fanden den Tod in den Wellen.

In Paris stießen am 21. April abends in der Nähe der Porte Maillot zwei große, mit etwa 30 Neugierigen besetzte Wagen mit der Dampfstraßenbahn zusammen. Die meisten Wageninsassen wurden auf die Straße geschleudert und zehn von ihnen schwer verletzt.

Das Metropolitan Tabernacle zu Southwark in London, die weltberühmte Kirche des 1891 verstorbenen Baptistenpredigers Charles Spurgeon, wurde am 20. April ein Raub des Feuers. Dieses Tabernacle war eines der größten Bethäuser Londons und seinerzeit immer bis auf den letzten Platz gefüllt, wenn Spurgeon seine Sonntagspredigt hielt.

In London stürzte am 21. April ein in der Victoria Street im Bau befindliches Haus ein, wobei fünf Arbeiter getödtet und viele andere verletzt wurden.

In den englischen Whitwick-Kohlengruben in Leicestershire brach in der Nacht zum 19. April Feuer aus. Alle Bergleute fanden alsbald den Tod, 36 waren noch unter Tage, und man hatte die Hoffnung auf ihre Rettung aufgeben müssen.

Die Jubiläumsfestlichkeiten in Leipzig.

Das Königsjubiläum ist im ganzen Sachsenlande mit innigster Begeisterung gefeiert worden. Die Bevölkerung aller Städte und Ortschaften wetteiferte in dem Bestreben, den Ehrentag des verehrten Monarchen durch festliche Veranstaltungen zu verherrlichen. Leipzig, die zweite Stadt des Landes, reihte sich in der Bethätigung ihres patriotischen Sinnes der Haupt- und Residenzstadt würdig an; es brachte dem königlichen Jubilar seine Huldigung in ebenso großartiger wie herzlicher Weise dar. Oeffentliche und private Gebäude prangten im Schmuck sächsischer und deutscher Flaggen; vielfach waren der festlichen Bedeutung des Tages entsprechende geschmackvolle Decorationen angebracht. Die Schaufenster der großen Verkaufsmagazine zeigten eine wahrhaft künstlerisch schöne Ausstattung.

Die officiellen Veranstaltungen des Raths der Stadt und der Bürgerschaft nahmen am 21. April ihren Anfang mit einer glänzenden Festvorstellung im Neuen Theater, das bis auf den letzten Platz mit einem eingeladenen Publikum gefüllt war, in dem alle Kreise der Einwohnerschaft vertreten waren. Die Vorstellung selbst brachte ein stimmungsvolles Festspiel mit lebenden Bildern von Hermann Pilz, den ersten Act von „Lohengrin" und „Wallenstein's Lager". Die Festlichkeiten fanden ihre Fortsetzung am 22. April, dem Vorabend des königlichen Jubiläums, mit einem Festconcert des Thomanerchors in der Thomaskirche unter Leitung des Cantors Prof. Schreck und unter Mitwirkung trefflicher Solokräfte. Unter den weiteren Veranstaltungen des Abends sei in erster Reihe der volksthümlichen Feier im Theatersaal des Krystallpalastes gedacht, die in Anwesenheit von 800 Theilnehmern unter dem Vorsitz des Bürgermeisters Dr. Tröndlin stattfand und außer verschiedenen musikalischen Genüssen der festlichen Bedeutung entsprechende Reden des Vorsitzenden, des Professors Dr. Erich Marcks und des Pfarrers v. Seydewitz bot. Einen sehr würdigen Verlauf nahm auch die große Festversammlung des Conservativen Vereins im Bonorand'schen Saale mit einer schwungvollen Festrede des Dr. W. Emil und anziehenden musikalischen Darbietungen. Ueberhaupt waren von zahlreichen Vereinen Leipzigs und seiner Vororte patriotische Festlichkeiten veranstaltet worden.

Dem Jubiläumstage selbst mit seinem reichen Festprogramm war der Wettergott in seinem ersten Theil nicht hold gesinnt, doch gestaltete sich die Witterung wenigstens am Nachmittag und Abend günstiger. Trotz des launischen Wetters herrschte vom frühen Morgen ab ein frohgestimmtes lebhaftes Treiben in den festlich geschmückten Straßen. Von 11 bis 12 Uhr fand vom Balkon des Rathhauses Festmusik statt, und mittags erfolgte durch Mitglieder der leipziger Schützengesellschaft auf dem Promenadenhügel, wo acht Böllergeschütze aufgefahren waren, die Abgabe von 101 Schüssen. Ebenfalls in den Mittagsstunden wurde die große Parade der leipziger Garnison auf dem Exercirplatz bei Gohlis in Gegenwart einer nach Tausenden zählenden Zuschauermenge abgehalten. An diesem festlichen Tage wurde in den Morgenstunden auch die feierliche Grundsteinlegung des Deutschen Buchgewerbehauses vollzogen. Einen glänzenden Verlauf nahm das in den Prachträumen des Neuen Gewandhauses zu Ehren des Königs veranstaltete Festmahl, zu dem sich die ersten Vertreter der kaiserlichen, königlichen und städtischen Behörden sowie überhaupt aller Berufskreise Leipzigs, im ganzen 600 Personen, vereinigt hatten. Diese sämtliche Festversammlung sandte einen telegraphischen Huldigungsgruß an den hohen Jubilar.

Den überaus gelungenen Abschluß des festlichen Tages bildete die allgemeine Illumination am Abend, die sich bis weit hinaus in die Vororte erstreckte und wundervolle Lichteffecte bot. Namentlich die innere Stadt war in strahlendem Glanz, in ein funkelndes Lichtmeer getaucht. Einen besonders prächtigen Anblick boten das Neue Theater, die kaiserliche Post, die Universität, das Museum, das altehrwürdige Rathhaus, das Reichsgerichtsgebäude. Ueberhaupt zeigten alle staatlichen und städtischen Gebäude vollen Lichteraland. Ferner hatten die großen Geschäftshäuser der Stadt es sich zur Aufgabe gemacht, durch blendende Lichteffecte, schöne und eigenartige Beleuchtungsdecorationen zu überraschen. Die Wirkung der großartigen Illumination erhöhte das Feuerwerk, das auf dem alten Pleißenburgthurm, dem Wahrzeichen Leipzigs, abgebrannt wurde und bei den zahlreichen Menschenmassen, die dicht gedrängt in den Umgebungen des Pleißenburggeländes standen, lebhafte Bewunderung erregte. Raketenbündel, sprühende Leuchtbomben, Leuchtkugeln, Kometen u. s. w. flogen zischend und sprühend in das Dunkel der Nacht, einen Funkenregen auf das alte Gemäuer schüttend, einer. Mit einem in unserer Abbildung (S. 521) dargestellten Effectstück fand das Feuerwerk seinen Abschluß. Noch lange woogte die festlich gestimmte Menge an diesem Abend durch die Straßen. Am Sonntag, dem 24. April, fand die gottesdienstliche Feier des Königsjubiläums in allen Kirchen des Landes statt. In Leipzig hatte der Festgottesdienst in der Thomaskirche eine große andächtige Gemeinde versammelt; die Festpredigt hielt Lic. Dr. v. Criegern, ebenso bei dem später folgenden Gottesdienst in der Garnisonkirche.

Todtenschau.

Dr. Albert Benser, Professor, emeritirter Director der Oeffentlichen Handelslehranstalt der Dresdener Kaufmannschaft, ein verdienter und weithin bekannter Schulmann, † in Dresden am 14. April im 65. Lebensjahre.

Dr. Georg Bühler, k. k. Hofrath und ordentlicher Professor an der philosophischen Facultät der wiener Universität, hervorragender Sanskritforscher, am 19. Juli 1837 zu Bersiel bei Nienburg (Provinz Hannover) geboren, † bei Lindau am 8. April. Er verunglückte bei einer Bootsfahrt auf dem Bodensee.

Joseph Leodegar Canaval, kaiserl. Rath, über 40 Jahre lang Secretär der Kärntnerischen Handelskammer, außerdem als Landtags- und Reichsrathsabgeordneten in ersprießlicher Weise thätig, † in Klagenfurt am 21. April im 78. Lebensjahre.

Théodore Gouzy, ein feinsinniger Componist, Schüler einer Reihe formvollendeter Werke, so der Ouvertüre „Adrienne in Tauris" und „Velezena", eines Requiem, eines „Stabat mater", mehrerer wirkungsvoller Cantaten u. a. m., am 21. Juli 1822 zu Gossentaine bei Saarbrücken geboren, † in Leipzig am 21. April.

Gerhard Höppner, Landesdirector in Stettin, seit fünf Jahren an der Spitze der Provinzialverwaltung Pommerns, von 1888 bis 1893 conservativer Mitglied des Abgeordnetenhauses für den Wahlbezirk Anklam-Demmin-Usedom-Wollin-Ueckermünde, † in Stettin Mitte April, 45 Jahre alt.

Dr. Hermann Lessing, berliner Schriftsteller, bekannter Feuilletonist, der Verfasser der „Pariser Spaziergänge", am 23. December 1817 zu Berlin geboren, † daselbst am 16. April.

Hermann Meyerschmidt, Oberrechnungskammer-Vicepräsident a. D., † in Potsdam am 15. April im 83. Lebensjahre.

Hans v. Mondart, Generallieutenant z. D., † in Düsseldorf am 21. April, 60 Jahre alt.

Gustave Moreau, bedeutender französischer Historienmaler, der seine Stoffe meist dem mythologischen Gebiet und dem Alten Testament entnahm (Oedipus und die Sphinx, Orpheus von den Mänaden zerrissen, Prometheus, Jakob und der Engel, Aussetzung des Knaben Moses u. s. w.), eine höchst eigenartige Erscheinung in der französischen Kunst, am 6. April 1826 zu Paris geboren, † daselbst am 20. April.

Adolf Graf Podhatzky-Lichtenstein, k. u. k. Geh. Rath und Kämmerer, Ritter-Anjano des souveränen Malteserordens, Bailli zum St. Joseph zu Dschig und Comthur von St. Johann in Wien, am 2. December 1805 geboren, † in Wien in der Nacht zum 8. April.

Fürstin Elise Poniatowska, geborene Marchesi de Montecuculi, die Witwe des 1887 verstorbenen Fürsten Karl Poniatowski und Schwiegertochter des 1813 zu Leipzig in der Elster ertrunkenen polnischen Generals dieses Namens, am 4. November 1808 zu Lucca geboren, † daselbst vor kurzem.

Max Schuster, Chordirector des königl. Opernhauses in Berlin, 1866 zu Königsberg in Pr. geboren, † in Berlin zu Anfang der vierten Aprilwoche.

Dr. Otto Sommer, Professor, Director der höhern Töchterschule in Braunschweig, weitbekannt durch seine Bestrebungen auf dem Gebiet des Mädchenschulwesens, am 11. Juli 1838 zu Stadtoldendorf geboren, † in Braunschweig am 18. April.

Adalbert Waagen, hochgeschätzter und beliebter Landschaftsmaler, der sich auf zahlreichen Ausflügen und Studienreisen neue Anregungen zu holen pflegte und vielfache Anerkennung und Auszeichnungen für sein künstlerisches Schaffen erntete, am 30. März 1834 zu München geboren, † in Berchtesgaden am 15. April.

Julius Welsch, Oberlandesgerichtsrath a. D., von 1867 bis 1870 Vertreter Stadtlagens im norddeutschen und von 1871 bis 1874 im deutschen Reichstag als Mitglied der nationalliberalen Fraction, früher Obergerichtsrath in Bückeburg, dann Rath am Oberlandesgericht in Oldenburg, † in Hannover Mitte April, 73 Jahre alt.

Die

am 25. April eröffnete erste Handelshochschule Deutschlands in Leipzig.

Knowledge is power", das gilt immer mehr und mehr von unserer modernen Zeit, und in nächster Linie für den Kaufmann. Deshalb müssen auch in Deutschland, je mehr unser Vaterland in den Vordergrund des Welthandels tritt — und es nimmt ja nach England die erste Stelle auf dem Weltmarkt ein — immer größere Anforderungen an die Ausbildung des deutschen Kaufmanns gestellt werden, der als Vermittler von Export und Import eine in frühern Jahrhunderten kaum geahnte Bedeutung für die Volkswirthschaft erlangt hat. Diese Bedeutung ist neuerdings besonders im auswärtigen Verkehr stark gewachsen; aber auch in der Heimat treten an den Kaufmann außerordentlich schwierige und wichtige Aufgaben heran. Als Preisbildner ist er auf die Production der Landwirthschaft und der Industrie von größtem Einfluß; durch seine Thätigkeit, die ebenso oft veraltet wie gepriesen wird, verschwinden veraltete Productionsweisen oder gestalten sich anders, und neue Industrien entstehen unter dem befruchtenden Einfluß kaufmännischen Kapitals und Handels. Auch auf die wichtigste Frage unserer und der kommenden Zeit, auf die sociale, übt der Kaufmann in mancher Hinsicht, besonders in Bezug auf die Löhne, seinen Einfluß aus. Bei solchen wachsenden Aufgaben kommt es nicht allein auf das Können im Handelsbetrieb an, der moderne Kaufmann bedarf vielmehr eines weiten, weltumfassenden Blickes, der nur durch Aneignung gründlicher Kenntnisse auf vielen Gebieten des modernen Lebens erworben werden kann.

Aus dieser Erkenntniß heraus ist in neuster Zeit in Deutschland eine kräftige Bewegung für die Förderung des kaufmännischen Unterrichtswesens entstanden, die ihren Gipfelpunkt in der Errichtung von Handelshochschulen gefunden hat. An erster Linie sind diese Bestrebungen durch den Deutschen Verband für das kaufmännische Unterrichtswesen, insbesondere durch dessen energischen Vorsitzenden, den Regierungsrath Dr. Stegemann in Braunschweig, gefördert worden. Auf seine Veranlassung hin wurde ein Fragebogen über Handelshochschulen an hervorragende, mit dem kaufmännischen Leben in Verbindung stehende Persönlichkeiten, Vereine und Behörden versandt, deren Antworten von dem damaligen Handelskammersyndikus Dr. Ehrenberg in Altona, jetzt Universitätsprofessor in Göttingen, in einer höchst beachtenswerthen Denkschrift bearbeitet wurden. Die Ergebnisse dieser Denkschrift wurden alsdann auf dem vom 10. bis 13. Juni v. J. in Leipzig tagenden Congreß für das kaufmännische Unterrichtswesen weiter behandelt, und so kam man zu der Ueberzeugung, daß die baldige Errichtung von Handelshochschulen für Deutschland in der That ein Bedürfniß sei.

Es handelte sich nun darum, diese Erkenntniß nutzbar zu machen und an geeigneter Stelle mit der Errichtung einer Handelshochschule vorzugehen. Für Kenner unserer deutschen staatlichen und kaufmännischen Verhältnisse mußte der Gedanke nahe liegen, daß Leipzig ein solch geeigneter Ort sei, und bereits ist diese Idee zur Wirklichkeit geworden. In verhältnißmäßig sehr kurzer Zeit wurde die Errichtung einer Handelshochschule in Leipzig ermöglicht, deren feierliche Eröffnung in diesen Tagen stattgefunden hat.

Die Ausführung des Gedankens, diese erste deutsche Handelshochschule zu errichten, nahmen der Director der öffentlichen Handelslehranstalt zu Leipzig, jetzt Studiendirector an der neuen Handelshochschule, Prof. Randt, in die Hand. Er entwarf einen Plan, den er eingehend mit dem ersten Secretär der leipziger Handelskammer, Dr. Gensel, den Lehrern der Handelslehranstalt und einigen Mitgliedern des Deutschen Verbandes für das kaufmännische Unterrichtswesen berieth, und den er dann dem Schulvorstand der Handelslehranstalt unterbreitete. Dieser nahm den Plan auf und lud den damaligen Rector der leipziger Universität, Prof. Dr. Friedberg, sowie andere Universitätsprofessoren zu einer Berathung ein, die am 26. Juli v. J. unter dem Vorsitz des Handelskammerpräsidenten Zweinitzer stattfand. Dieser Tag kann als der Geburtstag der leipziger Handelshochschule betrachtet werden. Freilich bedurfte das an diesem Tage geborene Kind noch sorgfältiger Pflege, um lebenskräftig zu werden. Solche wurde ihm denn auch zutheil. Zunächst von der Universität. Der genannte Rector, Geh. Rath Dr. Friedberg, sein Nachfolger, Geh. Rath Dr. Wachsmuth, der akademische Senat und die sonst noch in Betracht kommenden Universitätsbehörden und Professoren haben in hochherziger Weise durch Rath und That den Plan unterstützt.

Es entstand nach dem ersten Entwurf eine erweiterte und verbesserte Denkschrift, die ebenfalls von Prof. Randt verfaßt wurde und die Grundlage der Verhandlungen mit der königl. sächsischen Regierung, der Stadt Leipzig und der leipziger Handelskammer bildete. Durch eine Verordnung vom 14. Januar 1898 billigte das Ministerium des Innern, dem die neue Handelshochschule vorläufig unterstellt wird, die Errichtung derselben auf Grund der Randt'schen Denkschrift, stellte eine staatliche Prüfungskommission für Handelslehrer in Aussicht und gewährte einen jährlichen Zuschuß von 7500 ℳ. Auch die Stadt Leipzig bewilligte eine namhafte Beihülfe, und die leipziger Handelskammer übernahm die Finanzirung des ganzen Unternehmens. Damit waren alle äußern Schwierigkeiten überwunden, und es ist auf ein gutes, weiteres Gedeihen zu hoffen.

Nach den vom Ministerium genehmigten Satzungen hat die Handelshochschule zu Leipzig den Zweck, in einem zweijährigen Cursus erwachsenen jungen Leuten, die sich dem Handelsstand gewidmet haben oder widmen wollen, neben einer tüchtigen Schulung des Geistes eine umfassende kaufmännische und allgemeine Bildung sowie angehenden Handelslehrern die erforderliche praktische und theoretische Fachbildung als Ergänzung ihrer sonstigen Ausbildung zu geben. Auch will die Handelshochschule zu Leipzig ältern und jüngern Leuten aus dem Handelsstand und aus andern Berufsarten Gelegenheit geben, in einzelnen Zweigen des kaufmännischen Wissens ihre Bildung zu erweitern. Als Studirende können an der Handelshochschule immatriculirt werden: Abiturienten der höhern neunjährigen deutschen Lehranstalten (Gymnasien, Realgymnasien, Ober-Realschulen), Abiturienten höherer Handelsschulen, d. h. solcher, deren oberste Klasse der Obertertia der genannten Anstalten entspricht, seminaristisch gebildete Lehrer, die die Wahlfähigkeit zum Lehramts-Prüfung bestanden haben, und Kaufleute, die die Berechtigung zum einjährig freiwilligen Dienst erworben und ihre Lehrzeit beendet haben, sofern sie die erforderliche geistige Reife nachweisen können. In welcher Weise der Nachweis der geistigen Reife in Zweifelsfällen zu führen ist, bleibt dem Ermessen des Immatriculationsausschusses überlassen. Ebenso hat dieser, wenn Ausländer um Aufnahme nachsuchen, darüber zu entscheiden, ob sie die genügende Vorbildung besitzen. Der Lehrplan besteht aus Vorlesungen und Uebungen. Erstere sind der Hauptsache nach: theoretische und praktische Nationalökonomie, Finanzwissenschaft, Waarenkunde und Technologie, Handelsgeographie, Wirthschaftsgeschichte mit besonderer Betonung der Handelsgeschichte, allgemeine Rechtslehre, Handels-, Wechsel- und Seerecht, verbunden mit handelsrechtlichen Uebungen, Concursrecht, gewerbliche Gesetzgebung, Arbeiterversicherung, Versicherungsrecht, Völkerrecht, Colonialpolitik, Urheberrecht in seinem vollen Umfange, Prefrecht, Verlagsrecht, Buchhandlerrecht, buchhändlerische Betriebslehre, allgemeine Wissenschaftslehre, pädagogische Vorlesungen für die angehenden Handelslehrer und allgemein bildende Vorlesungen. Die hauptsächlichsten Uebungen sind: kaufmännisches Rechnen und politische Arithmetik, Buchhaltung, deutsche Handelscorrespondenz und andere Contorarbeiten, praktische kaufmännische Uebungen, chemisch-technische Uebungen, französische Handelscorrespondenz, englische Handelscorrespondenz, italienisch, spanisch, russisch, Stenographie und gelegentliche Uebungen an der Schreibmaschine. Die Studirenden sind berechtigt, wenn ihnen hinreichend regelmäßiger Besuch der Vorlesungen und Uebungen testirt wird, an einer Schlußprüfung theilzunehmen. Sie erhalten dann ein Diplom mit Zeugniß in den einzelnen Fächern. Für solche Studirende, die sich zu Handelsschullehrern auszubilden beabsichtigen, wird ein Handelslehrerseminar errichtet.

Der obige Plan mag im Laufe der Zeit noch einige Aenderungen erfahren; im allgemeinen kann er aber als ein glücklicher, in allen seinen Theilen gut aufgebauter betrachtet werden, der die Gewähr des Gelingens in sich trägt. Möge die neue Hochschule frisch erblühen und dem deutschen Kaufmannsstand sowie dem gesammten deutschen Vaterlande zum dauernden Segen gereichen!

Portugiesische Jubiläumsbriefmarken.

Die Portugiesen werden am 20. Mai den Tag aufs festlichste begehen, an dem vor 400 Jahren Vasco da Gama in Calicut landete, womit seinem Volke wie den andern befahrenden Nationen Europas der Seeweg nach Ostindien um das Cap der Guten Hoffnung gewiesen war. Nach bekannten Mustern hat es denn auch die portugiesische Regierung nicht verabsäumt, zum Andenken an jene nationale Großthat eine ganze Reihe sehr sauber ausgeführter Postwerthzeichen einschließlich zweier Postkarten zu verausgaben,

Portugiesische Jubiläumsbriefmarken.

die in ihren bildlichen Darstellungen Bezug nehmen auf den berühmten Seefahrer und seine Expedition. Die für die Colonien Portugals in Afrika und Asien bestimmten Jubiläumswerthzeichen gleichen denen des Mutterlandes, nur tragen sie anstatt der Aufschrift „Portugal" den Namen der betreffenden Colonie und lauten für Portugiesisch-Indien auf indische Reis und Tangas, für Macao in China und Timor innerhalb der niederländisch-ostindischen Inselwelt auf Avos. Vier der Jubiläumsmarken sind hier abgebildet, die beiden ersten zu 25 und 75, die andern zu 100 und 150 Reis. Die Marke zu 25 Reis (9 indische Reis, 4 Avos), gelbgrün, zeigt den Genius der Geschichte im Begriff, die kühne Fahrt der im Hintergrunde erscheinenden Schiffe Vasco da Gama's der Nachwelt zu berichten. Das Werthzeichen zu 75 Reis (2 Tangas, 12 Avos), chocoladenbraun, zeigt die unter dem Schutz des heil. Raphael segelnden Fahrzeuge. Letztere erscheinen auch, flankirt von Standartenträgern, auf der Marke zu 100 Reis (3 Tangas, 16 Avos), die hellbraunen Druck aufweist. Das reichillustrirte Werthzeichen zu 150 Reis (4 Tangas, 24 Avos), gelbbraun, deutet darauf hin, daß die Schiffahrt und das Schwert unter dem Zeichen des Kreuzes das portugiesische Eroberungswerk in Indien in Anarni genommen haben. Ueber die hier nicht abgebildeten Marken zu 2½, 5, 10 und 50 Reis ist folgendes zu bemerken. Das Werthzeichen zu 2½ Reis, blaugrün, zeigt die Flottille des portugiesischen Entdeckers auf hoher See, die Marke zu 5 Reis, pfauenroth, die Ankunft der Schiffe Vasco da Gama's auf der Rhede von Calicut, die zu 10 Reis, violett, die Einschiffung Vasco's, die Briefmarke im Werthe von 50 Reis, dunkelblau, des Seefahrers Admiralschiff auf hohem Meere, darüber die Miniaturbrustbilder von Vasco da Gama und von Camoens, dem größten Dichter der Portugiesen, der in seinem Epos „Die Lusiaden" den Großthaten seines Volkes ein poetisches Denkmal errichtet hat. Auf allen Marken ist, abgesehen von den stets wiederkehrenden Zahlen 1498 und 1898, das Wappen der vereinigten Königreiche Portugal und Algarve angebracht: in der Mitte den Schild, auf dem fünf kleine Schildchen in Form eines Kreuzes angebracht sind, von denen jedes fünf Silbermünzen zeigt, rund herum ein breiter Rand mit sieben Castellen. Außer diesen Werthzeichen sollen auch Nachportomarken zu 5, 10, 15, 20, 50, 100 und 200 Reis angefertigt werden, aber nur für Lissabon und Oporto; sie werden sämmtlich den Empfang Vasco da Gama's bei dem Sultan von Calicut in Blaudruck bringen. Sämmtliche Jubiläums-Postwerthzeichen sind in ihrer Gültigkeit auf die Zeit vom 1. April bis 30. Juni beschränkt, in der aber auch die gewöhnlichen Marken verwendet werden dürfen.

Briefwechsel mit Allen und für Alle.

(Anonyme Anfragen werden nicht berücksichtigt.)

A. E. in Hannover. — Es ist in Wien Sitte, daß Damen jeden Standes zur Hauptgesellschaft den Damen beim Eintritt in den Ballsaal eine Spende zu überreichen, der die eigentliche Tanzordnung nur als Deckmantel dient. Diese Tanzordnung besteht meist auf den Charakter des Balles hin; so z. B. bestand sie bei dem letzten Industrieball in einer hübschen Personenbeschreibung, die sich des Textes aus Metall bestehend gearbeitet war. Derartige Gegenstände, die oft Werthsachen der gewerblichen Herstellung sind, bilden dann später eine Zierde auf dem Nippestisch der Damen. Die hervorragendste Spende in der verflossenen Ballsaison war die der Stadt Wien, deren Gemeinderath im Festsaal des Rathhauses stattfindenden Ball jeder Dame Jugend bekanntgeben pflegt. Diese ward im Zeichen des Kaiserjubiläums; sie war eine flache vergoldete Bronze-Medaille mit reichornamentirten Seitenbändern in durchbrochener Arbeit und mit einem Medel aus gepreßtem Papier. Ihr Inneres barg eine Erinnerungsmedaille mit den Reliefbildern unsers Kaisers Joseph II. aus den Jahren 1848 und 1898. Diese von dem Medailleur Tautenhayn entworfene Medaille war für die Festjungfrauen eines um so größeren Vereins, da sie nur in so vielen Exemplaren geprägt wurde, als Damen an diesem Ball theilnahmen.

B. A. in Breslau. — Die Bataillone des 12. (königl. sächsischen) Armeecorps, die bekanntlich weißes Lederzeug erhalten sollen, sind die des Leibgrenadierregiments Nr. 100, die bereits weiße Tressen an den Waffenröcken und Mänteln sowie weißen Helmbeschlag führen. Nach soll genanntes Regiment die silbernen Helmschnalle mit weißer vertauschen.

G. A. in Stuttgart. — Ihre nächsten Ihnen wollen, Ihren Sohn ein Realgymnasium besuchen zu lassen. Das Realgymnasium steht zwar dem humanistischen Gymnasium noch in der Zulassung zum Studium und zu den Staatsprüfungen in der Theologie, der Medicin und Staatswissenschaft, der Medicin und der alten Philologie, indeß berechtigt gerade in Württemberg das Reifezeugniß eines Realgymnasiums auch zu commerziellen Studien und zum Eintritt in den Verwaltungsdienst. Zum letztern Zweck der Secundarbeitenlaufbahn in das Zeugniß „gut" in der englischen Sprache erforderlich, widrigenfalls noch eine besondere Prüfung im Englischen abzulegen ist. In den übrigen Berechtigungen steht das Realgymnasium dem Gymnasium gleich.

K. P. in Potsdam. — Ueber Bedarfsangaben sind in neuerer Zeit mannigfache Vorschläge gemacht worden. So wurde dem französischen Parlament ein solcher von kaufmännischer Seite gebracht, künftig die Briefen auf gebräuchlichen Wege beliebt zu machen, d. h. so aller Verwechselung zu entgehen und dadurch die Unterbindung der schmerzlichen Trennung vom Körper des Verblichenen zu überhehen. Der Vorschlag, der Erfinder, der bekleide an Menschen- und Thierleichen erprobt hat, ist folgender: Der Leichnam wird einfach mit Gespalt eingerieben und dann in ein gelmachtiges Bad gelegt. Sollte sich dadurch Kupfer zum Allgemeingebrauch zu theuer sein, so liebe sich der Mißstand halber auch Zink niederschlagen, das Bleche sogar mit Gold oder Silber verzinnen können. Um auf diese Weise Standbilder von bedeutenden Männern zu erhalten, wäre es nach des Erfinders Ueberzeugung nur nöthig, den todten Körper einmal dem galvanischen Bade auszusetzen. Eine gesundheitliche Gefahr aber, wie namentlich die einer einmaligen Krankheitsübertragung, sei dabei gänzlich ausgeschlossen. Weitläufigeres finden Sie darüber in den Blättern „Elbe neue Postzeitungsamt. Ueber Erd- und Feuerbestattung" von C. Th. Schultz-Dresden (Berlin, Leipzigerstraße Postamt).

L. H. in Hohenstadt. — Allen Zwecken dürften folgende, im Verlag von J. J. Weber in Leipzig erschienene Bücher entsprechen: Dr. E. Glasbrenner „Katechismus des Bankwesens" (geb. 2 ℳ); Georg Schweitzer: „Katechismus des Börsen- und Bankwesens" (geb. 2 ℳ 50 ₰) und Hugo Schober's „Katechismus der Volkswirthschaftslehre", 6. Aufl. besorgt von Dr. C. Schultze (geb. 4 ℳ).

O. W. in Neustadt. — Was ist die Bezeichnung „Herzogshaschen" bedeutet? Mit diesem Hundruf, englisch Hoving-Hare, bezeichnet man den neuesten englischen Rennsport, ein weiches, parfois Gerenne, bei in allen Farbennuancen angefertigt wird und in der kommenden Saison vielfach verwendet werden dürfte.

G. J. in Heidelberg. — Nach dem Reichsgesetz vom 11. Februar 1888 werden Landwehrleute nach vollendetem 32. Lebensjahre, selbst wenn sie noch der Landwehr ersten Aufgebots angehören, nicht mehr zu Uebungen herangezogen. Die Landwehrleute zweiten Aufgebots haben den betreffenden Landwehrbezirkscommandos jedesmal ihren Wohnungswechsel anzuzeigen.

v. N. in London. — Die Grafen von Oberndorf nannten sich dem schwedisch-gallischen Tunabergischen Texte von Arndell. Der Adelsbrief derselben Adelsbrief erhielt 1563 die 1119 als Graf in Helmar (bei Hildesheim) und seit 1121 als Graf von Oberndorf. Der letzte Graf dieses Geschlechts starb 1429; seine Grafschaft bei lediglich Erbverschiedenheit an den Grafen Berthe von Stolberg, dessen Geschlecht bei der Theilung 1645 eine Grafschaft, Stolberg-Wernigerode, begründete. Am 22. October 1890 erhielt der 1865 verstorbene Graf Otto, Vater des jetzigen Fürsten, von Kaiser Wilhelm II. die Genehmigung zur Führung des Fürstentitels mit dem Prädicat „Durchlaucht".

Das Doppeljubiläum des Königs Albert von Sachsen: Théâtre paré am Abend des 22. April. Originalzeichnung von E. Limmer.

Das Doppeljubiläum des Königs Albert von Sachsen: Das Feuerwerk auf dem Pleißenburgthurm in Leipzig am Abend des 23. April.

Originalzeichnung von E. Kreyling.

Digitized by Google

Culturgeschichtliche Nachrichten.

Kirche und Schule.

— In Meißen hielt der Kirchenchorverband der evangelisch-lutherischen Landeskirche Sachsens seine 4. Hauptversammlung ab, der im Auftrag des Landesconsistoriums Consistorialrath Dr. Kohlschütter beiwohnte. Den Jahresbericht erstattete der Schriftführer, Organist und Oberlehrer Meißner aus Rötha. Er stellte fest, daß der Verband sich noch in voller Entwicklung befindet. Vor zehn Jahren begannen die Vorbereitungen, 1889 wurde die Gründung vollzogen. Jetzt umfaßt der Verband 18 Ephoralverbände mit 418 Chören, 63 Kirchenvorstände, 138 Einzelpersonen und zwei Anstalten sowie 700 Leser des Verbandsorgans „Der Kirchensänger".

— Der Kaiser hat für die Erbauung einer evangelischen Kirche in Bad Ems ein Geschenk im Betrag von 35 000 ℳ bewilligt.

— Das Consistorium der reformirten Kirche von Nantes beabsichtigt vom 31. Mai bis 2. Juni das Gedächtniß des am 13. April 1598 erlassenen Edicts von Nantes durch verschiedene kirchliche Festlichkeiten zu feiern.

— Der neue Erzbischof von München-Freising, Dr. Franz Joseph v. Stein, dessen Inthronisation am 17. April in der Metropolitankirche zu Unserer Lieben Frau vor sich ging, hielt am 18. seinen feierlichen Einzug in seine Kathedrale und ergriff von dem erzbischöflichen Stuhl Besitz. Die feierliche Procession bewegte sich zuerst nach der Theatiner-Hofkirche, vor der ein Altar mit Crucifix und das Feldbischofkreuz (Bischofsleiter) aufgerichtet waren, kam nach der dort erfolgten Ceremonie nach der Mariensäule auf dem Marienplatz und schließlich nach der Liebfrauenkirche, wo die Huldigung des Klerus sich vollzog.

— Wie man aus Saloniki meldete, sind die Einwohner von 33 zwischen Elbassan und Berat in Unteralbanien gelegenen Ortschaften von der orthodoxen Kirche zum Katholicismus übergetreten. Eine Abordnung dieser Convertiten, deren Zahl sich auf 5000 beziffern soll, wird sich demnächst nach Rom begeben.

— Die 3. außerordentliche Generalversammlung der Preußischen Rectorenconferenz tagte am 12. April in Berlin. Der Verein ist im letzten Halbjahr um 102 Mitglieder gewachsen. Den Hauptvortrag hielt Rector Wolter aus Charlottenburg über das Thema „Die Ortsschulinspection und die nichtklassischen Schulen". Er trat unter Betonung auf die Ausführung des Unterrichtsministers in der Sitzung des Abgeordnetenhauses vom 14. März auf die unnöthige Belastung der Aufsichtsorgane für solche Schulen ein, die von Rectoren geleitet werden, und vertheidigte sich dann an der Hand umfangreichen Materials über die ungleichmäßige Bewerthung der Rectoren trotz gleicher Qualification. Der Referent gab dem Wunsch Ausdruck, daß in dieser Hinsicht gleiche Rechte für alle geschaffen werden, und wünschte die organische Verbindung der Ortsschulinspection mit dem Rectorat. Die Versammlung trat diesen Ausführungen bei und beauftragte den Vorstand, beim Cultusministerium derhalbe Schritte zu thun.

— Das neue königl. Lehrerinnenseminar zu Dresden wurde am 16. April in Anwesenheit der Königin, der Vertreter der Ministerien, des Consistoriums, des Stadtraths u. s. w. feierlich eingeweiht. Die festliche Ansprache hielt der Cultusminister Dr. v. Seydewitz.

Hochschulwesen.

— Der Geh. Medicinalrath Prof. Dr. Gurlt in Berlin empfing am 19. April aus Anlaß seines 50jährigen Doctorjubiläums zahlreiche Ehrungen. Eine Abordnung der Universität überreichte ihm das erneuerte Doctordiplom.

— Prof. Dr. Bartholomae von der Akademie zu Münster i. W. erhielt einen Ruf als ordentlicher Professor für Sanskrit und vergleichende Sprachforschung an die Universität Gießen, dem er Folge leisten wird.

— In Leipzig findet die akademische Nachfeier des 70. Geburtstages des Königs am 1. Mai in der Aula der Universität statt. Die Festrede wird der Prorector Geh. Rath Prof. Dr. Friedberg halten.

— Aus Anlaß der Neuordnung des juristischen Studiums in Preußen bei Einführung des Bürgerlichen Gesetzbuchs für das Deutsche Reich wurden verschiedentlich Bedenken geäußert und Vorschläge gemacht, die gerade jetzt, nach hergestellter Rechtseinheit, die allerwärts und im nationalen Interesse unentbehrliche Freizügigkeit der juristischen Studirenden an den deutschen Universitäten beeinträchtigen können. Dem ist entgegenzuhalten, daß den in Preußen durch die neue Studienordnung vom 18. Januar 1897 gestellten Anforderungen auch auf den meisten außerpreußischen Universitäten vollständig entsprochen werden kann. So liegen auch Straßburg, Heidelberg, Freiburg i. Br., Tübingen, München, Erlangen, Gießen, Jena, ja auch von den der Rechtsfacultät in Lausanne Mittheilungen vor, denen zufolge durch die Studienordnung die thatsächlich erfolgten Vorlesungsankündigungen gesorgt ist, daß die in Aussicht genommenen praktischen Uebungen ganz wie in Preußen abgehalten werden.

— Die eisenbahnwissenschaftlichen Vorlesungen finden im begonnenen Sommerhalbjahr statt wie folgt: In Berlin werden in den Räumen der Universität Vorlesungen gehalten über Nationalökonomie der Eisenbahnen, insbesondere das Tarifwesen, und über den Betrieb der Eisenbahnen. In Breslau erstrecken sich die Vorlesungen auf Eisenbahnrecht, in Köln auf Eisenbahnrecht, insbesondere Eisenbahnverwaltungsrecht sowie auf Eisenbahnbetriebslehre.

— Das großherzogl. hessische Ministerium des Innern hat genehmigt, daß diejenigen Ausländer, die die Technische Hochschule in Darmstadt besuchen wollen und einen von ihnen verlangten Nachweis über die erforderlichen Unterhaltungsmittel nicht aufzubringen vermögen, zurückgewiesen werden dürfen. Unter Ausländern sind die Angehörigen anderer deutschen Staaten nicht verstanden.

— Der Cartellverband akademischer theologischer Vereine hat den Namen angenommen: Eisenacher Cartell akademischer theologischer Vereine. Er zählt 14 Vereine.

— In Erlangen wird im kommenden Juli das Corps Onoldia sein 100jähriges Jubiläum begehen, welche Feier auch eine culturhistorische Bedeutung für sich in Anspruch nehmen kann, denn die Onoldia ist das älteste deutsche Corps.

— In Breslau hat die Landsmannschaft Makaria, die kürzlich anläßlich der Spaltung im L. C. suspendirt hatte, sich wiederaufgethan und ist aus dem L. C. ausgetreten, dem sie Breslau jetzt nur die Vandalia angehört.

— Ein großer Commers der Studentenschaft Leipzigs sowie derjenigen der Hochschulen von Dresden, Freiberg und Tharandt fand am 23. April in der dreiderer Ausstellungshalle statt.

— An der Technischen Hochschule zu Dresden wurde eine Turnerschaft Germania begründet; Farben trägt die neue Turnerschaft nicht.

— Der A. C. V. Cratonen an der Technischen Hochschule zu Dresden hat mit Beginn des Sommersemesters die Farben dunkelblau-weiß-hellblau in Mütze und Band angelegt. Das Fuchsband ist hellblau-weiß.

— In Berichtigung einer früher gegebenen Nachricht sei mitgetheilt, daß der S. C. der Thierärztlichen Hochschule in München nicht aus zwei, sondern aus drei Corps besteht, und zwar aus den Corps Normannia, Vandalia und Hugo-Nassovia.

Gerichtswesen.

— Zur Herbeiführung eines einheitlichen internationalen Seerechts war im vorigen Jahr in Brüssel ein Comité Maritime International unter dem Vorsitz des Staatsministers Beernaert zusammengetreten, das die Errichtung nationaler Vereine veranlaßt, die die Förderung seines Zwecks anstreben und zu dem brüsseler Comité ihren Mittelpunkt finden. In Belgien und Frankreich haben sich bereits solche nationale Vereine gebildet. Den gleichen Zweck verfolgte in Großbritannien die Association of International Law, ebenso macht sich in den Vereinigten Staaten von Nordamerika eine ähnliche Bewegung geltend. Nunmehr soll auch in Deutschland ein Verein zur Herbeiführung eines einheitlichen internationalen Seerechts gebildet werden. An die Spitze der hierauf gerichteten Bewegung hat sich der Präsident des Hanseatischen Oberlandesgerichts Dr. Sieveking gestellt.

— Der neue Proceß Zola wird am 23. Mai vor dem Schwurgericht in Versailles zur Verhandlung gelangen. Den Vorsitz wird der Präsident des pariser Appellgerichts Perivier führen, öffentlicher Ankläger wird der Generalprocurator Bertrand sein. In der Zola und Perrenx zugestellten gerichtlichen Vorladung wird lediglich folgender Passus des Artikels „J'accuse" zum Gegenstand der Anklage gemacht: „Ein Kriegsgericht hat es gewagt, auf Befehl einen Ehrenmann freizusprechen, jeder Wahrheit und Gerechtigkeit ins Gesicht schlagend." Zola und der Redacteur der „Aurore" gaben der Staatsanwaltschaft in Versailles durch einen Gerichtsvollzieher die Absicht kund, den Wahrheitsbeweis für alle in dem Artikel „J'accuse" erhobenen Anschuldigungen antreten zu wollen, da dieje mit dem Passus der Anklage in unmittelbarem Zusammenhang stünden. Zur Führung des Wahrheitsbeweises sollen 134 Zeugen vernommen werden, auch alle, die bereits im ersten Proceß Zeuge waren. Vorladungen erhielten, insbesondere die Diplomaten und Militärattachés, die Mitglieder des Kriegsgerichts von 1894 und die Generale Guerrier und Gallifet. Auch der frühere Hauptmann Alfred Dreyfus ist von der Vertheidigung als Zeuge namhaft gemacht, seine Vorladung aber von der Zuständigkeit abgelehnt worden. Das Kriegsgericht, das sich am 19. April sowol als Cassationshof wie im Namen der einzelnen Mitglieder für den Zola-Proceß als Civilpartei anmeldete, machte 29 Zeugen namhaft, darunter die Generale Billebois, Gonse und Pellieux.

Gesundheitspflege.

— Im letzten Februar sind in Indien 7815 Personen an der Pest gestorben, vor dem englischen Parlament vorgelegten Blaubuch zu entnehmen ist. Die Zahl ist größer als in irgendeinem Monat seit dem Wiederausbruch dieser Seuche. Die Gesammtzahl der Pestopfer seit dem Anfang der Epidemie im Jahre 1896 beträgt 71 804. Das ist jedoch nur die Zahl der amtlich angemeldeten Fälle; die Zahl der der Pest Erlegenen ist in Wirklichkeit bedeutend größer. In Bombay ist die Seuche jetzt in heftiger Abnahme.

— Aus Bad Salzbrunn i. Schl. wurde geschrieben, daß in den Curanlagen heftige Hände thätig gewesen sind, um überall erneuernd und verschönernd einzugreifen, sodaß sich die Anlagen jetzt im schönsten Schmuck zeigen. Die sauber geschlungenen Wege führen über die Teufelsallee, die durch eine einbiegende Felsenmauer ein neues Gepräge erhielt, hinaus in das mit vielen Ruhesitzen ausgestattete Wildchen. Von hier aus gelangt man in das von einer terrassenartigen Schutzhalle beherrschte Schaffenthal, wo die in den letzten Jahren gemachten Anpflanzungen prächtig herangewachsen sind. Weiter emporsteigend, kommt man auf das Plateau der Mathildenhöhe, eines mit Schutzhaus versehenen Ausflugspunktes, wo der Wanderer einen weiten und lohnenden Ausblick auf die im jungen Grün prangende mannichfaltige Landschaft genießt und sich der würzigen Luft erfreut.

— In Meran erprobte gelegentlich des Osterfestes die Hauptstromwerke vor dem Curhause zum ersten mal in elektrischer Beleuchtung, die nunmehr für die Promenaden und Straßen im ganzen Curort eingerichtet ist. Die von Tausenden benutzte Promenade war taghell beleuchtet.

— Das Kaiserbad in Karlsbad, erst vor drei Jahren mit einem Kostenaufwand von 1½ Mill. Fl. erbaut, wurde am 19. April von einem schweren Brandschaden betroffen. Der Dachstuhl des linksseitigen Widertractes und der Dachstuhl des rechtseitigen Thurmtractes wurden ein Raub der Flammen. Die Kaltwasserteilanstalt, die elektrischen Wasser- und Lichtbäder, die Dampfbäder, die Moorbäder und die schwedische Heilgymnastik sind vom Brand unberührt geblieben, nur die Treten der im Dachtract gelegenen Mineralbäder haben durch Wasser gelitten. Der Betrieb der Anstalt soll neu gewöhnlich am 1. Mai eröffnet werden; auch die Mineralbäder im Kaiserbad hofft man mit dem 1. Juni wieder in Betrieb setzen zu können.

Naturkunde und Reisen.

— Ein Herbarium der Flora Sachsens als Centralstelle für alle floristischen Beobachtungen, die in Sachsen gemacht werden, besteht schon seit längerer Zeit in Dresden unter Leitung von Prof. Dr. Drude und Dr. Schorler. Dieses Herbarium flores Saxoniae hat zunächst den Zweck, ein vollständiges Verzeichniß aller sächsischen Pflanzenarten, somol der Phanerogamen als der Kryptogamen, sowie eine genaue Angabe über die Vertheilung der einzelnen Species nach den Territorien und Höhenverhältnissen festzustellen. Des weiteren soll dieses Herbarium Material für eine gründliche pflanzengeographische Bearbeitung der sächsischen Vegetation liefern. Zur Erreichung dieser Aufgaben ist die Mithilfe aller Botaniker und Pflanzenfreunde, die im Lande verstreut leben, erwünscht. Dr. phil. Richard Schmidt in Leipzig macht nun den Vorschlag, daß alle nicht von anerkannten Autoritäten ausgearbeiteten Veröffentlichungen neuer sächsischer Standpunkte von wichtigen Pflanzen so lange als belanglos gelten möchten, als nicht ein Belegexemplar von der betreffenden Oertlichkeit beim dresdener Herbarium eingereicht und die Richtigkeit der Benennung in den Berichten der „Isis" bestätigt worden ist.

— Unter den verschiedenen Expeditionen, die jetzt nach Klondyke aufgebrochen sind, nimmt die schwedische wissenschaftliche Expedition unter Führung von Dr. Nordenskjöld, einem Neffen des Nordpolforschers Baron Nordenskjöld, das hervorragende Interesse der wissenschaftlichen Welt in Anspruch. Dr. Nordenskjöld hat sich durch seine Forschungsreise nach dem Feuerland ganz bekannt gemacht. Die Reisen der Expedition nach Klondyke trägt Dr. Ek, Chef eines stockholmer Bankhauses. Zu den Begleitern Dr. Nordenskjöld's gehören der Geolog Dr. Anderson und noch vier andere Personen. Die Expedition, deren Zeitdauer auf zwei Jahre berechnet ist, wird seinerzeit die Ergebnisse ihrer Untersuchungen und Erfahrungen veröffentlichen. Bei ihrer Ausrüstung ist mit der größten Sorgfalt verfahren worden.

— Die wissenschaftlichen Sammlungen des österreichischen Kriegsschiffs Pola, das diesmal seine Untersuchungen auf das Rothe Meer ausdehnte, sind kürzlich in Wien angekommen. Es sind fast 100 Kisten, zum größten Theil mit bisher unbekannt gewesenem exotischen Material des Rothen Meers, ebenso noch unerforschte botanische und geologische Funde. Alles ist Eigenthum der wiener Akademie der Wissenschaften.

— Die russische Geographische Gesellschaft in St. Petersburg entsendete eine wissenschaftliche fünfmonatliche Expedition zur Erforschung der mächtigen Kohlenlager in der Mandschurei.

— In Laibach wurde in der Nacht zum 18. April ganz Minuten vor Mitternacht wieder einmal ein außerordentlich starkes Erdbeben verspürt. Der kurze, von Südwesten gegen Nordost verlaufende Stoß war von mächtigem, unterirdischem Rollen begleitet. Das Erdbeben machte sich auch in ganz Unterkrain bemerklich.

Heer und Flotte.

— Die Stellung und der Wirkungskreis des Generalinspecteurs der preußischen Cavallerie sowie derjenige der vier Cavallerie-Inspecteure sind durch Kaiserl. Verordnung vom 5. April geregelt worden. Hiernach ist der Generalinspecteur der Cavallerie dem Kaiser unmittelbar unterstellt; er hat den Rang und die Gebührnisse eines commandirenden Generals, und es unterstehen ihm die Cavallerie-Inspecteure, das Militärreitinstitut und die Inspection des Militärveterinärwesens. In Verwaltungsangelegenheiten bleiben jedoch das Militärreitinstitut und das Militärveterinärwesen unter dem Kriegsministerium. Der Generalinspecteur der Cavallerie hat dem Kaiser über cavalleristische Fragen Bericht zu erstatten; außerdem ist er berufen zur Besichtigung der vom Kaiser befohlenen besondern Cavallerieübungen, bezw. zur Leitung der Uebung mehrerer Cavalleriedivisionen, ferner zur Leitung taktischer Uebungsreisen von Generalen und Stabsoffizieren der Cavallerie sowie zur Besichtigung einzelner Truppentheile der Cavallerie in verschiedenen Dienstzweigen, des Pferdematerials, der Remontedepots, besonderer technischer Uebungen u. dergl.; schließlich ist er auch Vorsitzender der Cavalleriecommission. Die Cavallerie-Inspecteure haben den Rang und die Gebührnisse der Divisionscommandeure und dürfen zur Unterstützung des Generalinspecteurs der Cavallerie. Es haben den Regiments- und Brigadebesichtigungen der Cavallerie jährlich einmal beizuwohnen: der Inspecteur der 1. Inspection beim 1. Armeecorps, der der 2. Inspection beim 2. und 9. Armeecorps, der der 3. Inspection beim 7. und 10. Armeecorps und der der 4. Inspection beim 8. und 16. Armeecorps. Sobald Cavallerieregimenter der vorgenannten Armeecorps zu Uebungen in Divisionsverband zusammengezogen werden, sind die Cavallerie-Inspecteure Führer der betreffenden Cavalleriedivisionen; auch können die Cavallerie-Inspecteure von den Generalcommandos derjenigen Armeecorps, in deren Bezirk sie garnisoniren, zur Leitung von Garnisonübungen, Kriegsspielen u. s. w. herangezogen werden. Ferner sind die Cavallerie-Inspecteure zur Leitung taktischer Uebungsreisen von Cavallerie-Brigaden und zur Besichtigung von Cavallerietruppentheilen berufen, auch können sie zur zeitweiligen Verstärkung der Cavallerie commandirt herangezogen werden.

— König Albert von Sachsen hat bestimmt, daß die Offiziere des Kürassierregiments Nr. 18 seinen Namenszug an den Achselstücken zu tragen haben. Ferner hat derselbe dem Gardereiterregiment Jahnen zu den Feldtruppenteilen verliehen; die Fahnen sind als exterritoriales Stück nur bei Paraden zu führen. Schließlich hat der genannte Fürst dem 1. (Leib-) Grenadierregiment Nr. 100, dem Gardereiterregiment, dem Königsulanenregiment Nr. 18, dem 1. Feldartillerieregiment Nr. 12, dem 3. Infanterieregiment Nr. 102 Prinz-Regent Luitpold von Bayern und dem 1. Jägerbataillon Nr. 12 je einen Marsch mit der Bestimmung verliehen, daß das betreffende Regiment, bezw. Bataillon allein berechtigt sein soll, diesen Marsch bei großen Paraden zu spielen.

— Die Landarmee der Vereinigten Staaten von Nordamerika besteht nach den neuesten Quellen aus 1775 Offizieren, 23350 Unteroffizieren und Mannschaften, 6000 Reitzeldern und 40 beispannten Geschützen, wozu noch 115370 organisirte und 1014194 unorganisirte Milizen treten.

— Die Friedensstärke des spanischen Heeres wurde für 1897/98 auf 100140 Mann festgestellt; nach dem neuesten „Anuario militar de España" standen jedoch aus Anlaß der Unruhen in Cuba und auf den Philippinen 16115 Offiziere und 333207 Mann unter Waffen, und zwar hiervon auf Cuba 3704 Offiziere und 103 180 Mann, auf Portorico 263 Offiziere und 5575 Mann.

— Die französische Gendarmerie zählt gegenwärtig 768 Offiziere, 26004 Gendarmen, eine algerische Legion, eine tunesische Abtheilung, Colonialgendarmerien in Französisch Niederlassungen und Schutzgebieten sowie fünf Compagnien Fremdengendarmerie.

— Die diesjährigen großen Manöver der italienischen Armee werden unter der Thronahme des 1. und 2. Armeecorps in Piemont stattfinden; außerdem werden in Sicilien in zwei Corps bestehen gemischte Uebungen der Armee und Flotte nach Art der 1897 ausgeführten abgehalten werden.

— Der deutsche Kreuzer 4. Klasse Gazelle ist der Marinestation der Ostsee und den Schiffen 4. Ranges zugetheilt worden.

— Auf der kaiserl. Werft in Wilhelmshaven wurde vor kurzem der große Gefechtsmast auf dem Linienschiff Kaiser Friedrich III. eingesetzt. Der Mast ist der erste dieser Art in der deutschen Marine, hat einen äußern Durchmesser von 2 Mtr., enthält innen ein Transportrohr sowie zwei Leiterleitern und wiegt 30 000 Kilogr.

Handel und Gewerbe.

— Die Republik Guatemala hat den Kaffeezoll aufgehoben. Es sollen jedoch die Rechte der Staatsgläubiger, deren Zins-Zoll verpfändet gewesen ist, dadurch keine Einbuße erleiden.

— Daß ein Girokunde der Reichsbank einer nichtamtlichen Girovertreter beibeiligten Person die Mitbenutzung seines Contos zur Begleidung auszuzahlender Pfandbriefcoupons gestattete, war bei der kurzen Dauer unzulässig. Neuerdings hat aber die Reichsbank die gegen eine solche Mitbenutzung von Girocontos früher gehegten Bedenken als Grund der inzwischen gemachten Erfahrungen fallen lassen. Es können daher von jetzt ab Vorausvergütungsbeträge für solche Personen, die ein Girocento bei der Reichsbank nicht besitzen, auf Grund einer bei der Postanstalt niederzulegenden Vollmacht dem Girocento eines andern überwiesen werden.

— Der deutsche Gesandte in Peking hat es bei der chinesischen Regierung erreicht, daß von nun ab Transitwaare, die in Eingangsboten zu entrichtende Transitabgabe von 2½ Procent bezahlt hat und nach irgendeinem Punkt im Innern Chinas bestimmt ist, unterwegs beliebig exportirt, umgepackt und verkauft werden darf, ohne

Digitized by Google

daß die russischen Behörden berechtigt sind, Zollrevisionen an einem andern Punkt als dem im Transitpaß als Exhibition vorgesehenen Orte zu verlangen. Es ist dies eine doch zu verurtheilende Erschwerung für die Einfuhr fremder Erzeugnisse nach dem Innern Chinas.

Ausstellungswesen.

— Die Musterſammlung der ethnologischen Handelsſammlungen, die vom 19. bis 28. April im Neubau des Völkermuseums zu Berlin ausgestellt war, gab einen interessanten Einblick in die gegenwärtige Geschmacksrichtung der großen Massen des fernen Ostens. Letzteres ist in erster Linie Indien in der Sammlung die Muster der Bekleidungsindustrie; mit mehr als tausend Mustern war die Baumwollindustrie vertreten, mit fast ebenso vielen die Seidenindustrie, mit mehreren hundert Mustern die Wollindustrie. Am anziehendsten und prunkvollsten erschienen die Erzeugnisse der Seidenindustrie, denen sich auch eine Sammlung nach Chinesischen eingeführter Artikel anschloß: Seidenstoffe, Sammte, Plüsche, Besatzbänder u. s. w. Den Baumwollwaaren reihten sich Muster anderer Pflanzenfaserarten, so aus Hanf, der Ramiefaser, aus Jute, den Bananenfasern und Grasstoff, an. Eine Wollindustrie besteht im fernen Osten bisher nur in Japan, die sich besonders in der Decken- und Tuchindustrie stark entwickelt zeigt. Die ausgestellten Metallwaaren gehörten selbstverständlich fast alle der Kleinindustrie an; auch hierin stand Japan weit über China. Besondere Beachtung verdiente die große Vollständigkeit jegender Lederausstellung, in der Portefeuillewaaren den ersten Rang einnahmen. Erwähnt seien schließlich japanische Uhren und Glaswaaren, chinesisches, japanisches und koreanisches Papier, japanische Schreibmaterialien, Lackwaaren sowie eine Collection japanischer Weine und Weinspirituosen.

— In Wien wurde am 16. April die 2. der diesjährigen Jubiläumsausstellungen, die Münzen- und Medaillenausstellung, im Herren- und Rittersaal des Landtagsgebäudes eröffnet. Wahre Meisterstücke werden von den bekannten Medailleuren Anton Scharff, Prof. Tautenhayn, Stephan Schwarz, Karl Radnitzky, Rud. Marschall, Peter Breithut, Franz Pawlik und Franz Gaul ausgestellt. Unter den Arbeiten Tautenhayn's befindet sich eine prachtvoll modellirte Dukatenschatulle, die der Kaiser für den Papst bestellt hat.

Verkehrswesen.

— Für die Waarenverkehrsstatistik sind auch die Postsendungen aus dem freien Verkehr des deutschen Zollgebiets nach den deutschen Zollausschlüssen anzumelden. Zur Ausführung dieser Vorschrift ist erforderlich, daß den bei den Postanstalten im Zollgebiet eingelieferten Packetsendungen an Empfänger in den Zollausschlüssen eine Erklärung über den Inhalt nach Art der den Auslandssendungen beizufügenden Zoll-Inhaltserklärungen beigegeben wird. Ausgenommen von dieser Verschärfung sind hiernach nur die zwischen den Zollausschlüssen untereinander zur Versendung kommenden Packete. Zu den Zollausschlüssen gehören die Freihafengebiete bei Hamburg, Cuxhaven, Bremerhaven und Geestemünde, die Insel Helgoland, in den badischen Kreisen Konstanz und Waldshut der Ort Altshausen, die Gemeinden Altenbarg, Ballerswiel, Berwangen, Bülingen, Tettighofen, Jettetten, Lottetten und die Höfe Pittenhard. Die Postanstalten sind angewiesen, Packete nach den genannten Zollausschlußgebieten vom 1. Mai ab nur dann zur Beförderung anzunehmen, wenn sie von einer Inhaltserklärung begleitet sind. Bei Packetsendungen nach der Insel Helgoland ist außerdem nach wie vor für die Zwecke der Zollbehörde auf Helgoland eine kurze Angabe des Inhalts auf den Begleitadressen erforderlich.

— Die Vertreter der serbischen Staatsbahnen erklärten sich auf der Eisenbahnconferenz zu Fiume Anfang April bereit, dem deutschen Rundreisevereine mit combinirten Fahrscheinheften beizutreten. Da bereits die osmanischen und bulgarischen Eisenbahnen beigetreten sind, ist dadurch der europäische Rundreiseverkehr auf ein neues Gebiet von 2000 Eisenbahnkilometer ausgedehnt worden.

Landwirthschaft.

— Der Gesammtausschuß des preußischen Gartenbauvereins stellte eine Eingabe an den Landwirthschaftsminister fest, die die Reorganisation der Gärtnerlehranstalt im Wildpark bei Potsdam betrifft. In dieser Eingabe wird als erste Forderung die Umwandlung der Anstalt in eine staatliche Hochschule für Gartenbau verlangt.

— Das königl. Pomologische Institut in Proskau veranstaltet auch in diesem Jahre wieder einen Gartenbaucursus für Damen, und zwar in der Zeit vom 2. bis 4. Mai. Der Unterricht, bestehend in Vorträgen und praktischen Unterweisungen, erstreckt sich auf Obstbau und Baumpflege, Gemüsebau, Treiberei, Blumengärtnerei und Zimmerpflanzencultur. Die Theilnahme an dem Cursus ist kostenlos.

— In Eisenach wurde vom 18. bis 24. April der 3. Lehrgang der Deutschen Landwirthschaftsgesellschaft für Wanderlehrer abgehalten, zu dem 305 (265 Wanderlehrer und Vereinsbeamte, 20 sonstige Theilnehmer, 10 Vortragende und 10 Vertreter der Landwirthschaftsgesellschaft) Theilnehmer erschienen waren. Es fanden täglich drei Vorträge statt über Acker- und Pflanzenbau, einschließlich Maschinenwesen und Pflanzenschutz. Den sich für Obstbau interessirenden Wanderlehrern wurde Gelegenheit gegeben, eine eingehendere Belehrung über die San-José-Schildlaus zu empfangen.

— Eine österreichische Ministerialverordnung verbietet zur Verhinderung der Einschleppung der San José-Schildlaus in Einvernehmen mit der ungarischen Regierung die Einfuhr von lebenden amerikanischen Pflanzen, Pflanzentheilen und Früchten, die zu deren Verpackung gedient haben, sowie die Einfuhr von frischem Obst und Obstabfällen, wenn bei Unterschlagung an den Eingangsstellen das Vorhandensein des Schädlings festgestellt hat.

Kunst und Kunstgewerbe.

— Für das Reiterdenkmal Kaiser Wilhelm's I. in Lignitz hat Johannes Boese in Berlin das Modell der Statue vollendet. — Auch in Arolsen plant man die Errichtung eines Denkmals Kaiser Wilhelm's I., für das eine erste Sammlung 20 000 ℳ ergeben hat.

— Für Weißenburg a. S. hat Fritz Jadow das Modell eines Kriegerdenkmals fertiggestellt, das einen Soldaten in voller Marschausrüstung zeigt.

— Dem verstorbenen Windthorst gedenkt man in seinem Geburtsort Ledenhof ein Denkmal zu errichten.

— Dem märkischen Dichter Willibald Alexis soll in Arnstadt, wo er 1871 starb, ein Denkmal errichtet werden. Das Comité wird demnächst einen Aufruf erlassen.

— Für ein Denkmal des Componisten Albert Lortzing in Berlin sind bisher 2000 ℳ eingegangen. Weitere Beiträge erbittet der Berliner Musikerverband.

— In Antwerpen wird im August 1890 bei der Feier des 300jährigen Geburtstages von Dyck's die monumentale Treppe des Stadthauses eingeweiht werden, die mit fünf großen Fresken von Albert de Vriendt, Boem, Tejano, Heuben und Verhaert geschmückt sein soll.

— Für die auf 150 000 ℳ geschätzten Restaurationsarbeiten am Otto-Heinrichs- und Friedrichs-Bau des Heidelberger Schlosses ist eine zweite Rate von 100 000 ℳ bewilligt worden. Die von Karl Schäfer geleiteten Arbeiten, die rüstigen Fortgang nehmen, erstrecken sich auf die Herstellung von Sandsteinwiederholungen der schmückenden Figuren, deren Originale alsdann im Marstallsaal des Schlosses Aufstellung finden.

— Nach dreijähriger Arbeit hat Hermann Prell die ihm übertragenen Wandgemälde für den Palazzo Caffarelli, den Sitz der deutschen Botschaft in Rom, vollendet, die den Mythos der Jahreszeiten nach der „Edda“ schildern. Vor seiner Uebersiedlung nach Rom sollen sie zunächst noch auf der Berliner Kunstausstellung für kurze Zeit vorgeführt werden.

— Arnold Böcklin, der sich körperlich wieder sehr wohl erholt hat, ist jetzt mit einer großen Wiederholung des Bildes „Der Krieg“ beschäftigt. Daneben arbeitet er an einer „Melancholie“, an zwei neuen Schilderungen des Frühlings und an der Fertigstellung einiger älterer Bilder.

— Maler Röchling hat vom Kaiser den Auftrag einer Schilderung der Schlacht von Leuthen nach zwei eigenhändigen kaiserlichen Skizzen erhalten.

— Den seltenen Genuß eines Meisterwerks von Sir Joshua Reynolds hat den berliner Kunstfreunden die Photographische Gesellschaft durch Ausstellung des dem Herzog v. Devonshire gehörigen Gruppenporträts der Georgiana Spencer, Herzogin v. Devonshire, und ihres auf dem Schoß gehaltenen Kindes vermittelt. Das in einer feinen Lenkerie meisterlich in Schwarz, Roth und Weiß durchgeführte Werk wird von der Gesellschaft in einer Heliogravüre reproducirt werden.

— Im Kunstsalon von Keller u. Reiner in Berlin hat der feinergrau vielbesprochene Edvard Munch gegenwärtig eine Sonderausstellung eröffnet, die den Künstler im wesentlichen unverändert zeigt. Neben verschiedenen ornamentalen Farbenstimmungen interessirt sie vornehmlich durch die Porträts, in denen das Talent des Künstlers sich am unverkennbarsten bekundet.

— Der Kunstsalon von Fritz Gurlitt in Berlin bringt gegenwärtig die Ausstellung einer Vereinigung jüngerer münchener Künstler, die künstlich auf dem Boden der Secession stehen und ausnahmslos Talent und lebendiges Streben bekunden. Angelo Jank, Riemerschmid, L. v. Hundhausen, Uhdelohde, Pankok, Leo Putz, P. Schreiter, Richard Kanzler, Franz Krüger und H. Gehrdt sind die zum Theil auch in weiteren Kreisen bereits geschätzten Maler der Vereinigung, denen sich als Bildhauer Eduard Beyrer, H. Kaufmann und Th. v. Golen gesellen.

— Eine Ausstellung von 300 Gemälden australischer Künstler, die ihre Ausbildung freilich zumeist in England und Frankreich erhalten haben, ist in London von der National Art Gallery veranstaltet und durch leihweise Ueberlassung vieler Stücke aus den öffentlichen Sammlungen von Sidney und Melbourne unterstützt worden.

— Im Künstlerhaus zu Salzburg wird die 14. Jahresausstellung des Kunstvereins vom 15. Juni bis 30. September stattfinden. Die Anmeldungen haben bis 15. Mai, die Einsendungen bis 1. Juni zu erfolgen.

— Der verstorbene Geschichtsmaler A. v. Heyden hat seine reiche Sammlung zur Geschichte des Costümwesens und zur Culturgeschichte überhaupt, die mit eigenen Zeichnungen und Studien sonstige Abbildungen jeder Art vereinigt, dem Germanischen Museum zu Nürnberg letztwillig überwiesen.

— Das Baltische Gewerbemuseum zu Nürnberg legt in neuster Zeit großes Gewicht auf Sonderausstellungen. Der gegenwärtig von ihm veranstalteten Internationalen Plakatausstellung werden folgen eine Ausstellung von künstlerischen Entwürfen für Geschäftsreclamen, eine von Reformcostümen des Vereins Frauenwohl, einige Waarenmustersausstellungen des Reichsamts des Innern von Erzeugnissen aus Chilien, Camerun u. s. w., zwei Ausstellungen von deutschen Vereinigungen der graphischen Künste u. a. m.

— In dem von der „Zeitschrift für bildende Kunst“ ausgeschriebenen Wettbewerb um Originalwerke graphischer Kunst erhielt den ersten Preis von 500 ℳ ein Studienkopf von Marie Stern in Paris, den zweiten ein Studienkopf von Heinrich Kley in München, den dritten eine Landschaft von Otto Gampert in München. Die prämiirten sowie die weiterhin zum Ankauf empfohlenen Blätter werden im Kunstverein zu Leipzig demnächst ausgestellt werden.

Theater und Musik.

— Im Deutschen Theater zu Berlin erzielte J. Hebbel's Drama „Moloch und sein Ring“ Erfolg. — Im Schiller-Theater ging J. Rittel's Lustspiel „Ein Nachtlager Corvin's“ mit glücklichem Erfolg in Scene. — Die Hamburger Volkspesse „Das alte lustige Hamburg“ von Clonkomsky, mit Musik von H. Groth, wurde im Centraltheater von dem plattdeutschen Ensemble des Ernst-Drucker-Theaters aufgeführt und vom Publikum freundlich aufgenommen. — Das Gastspiel der tegernseer Schauspieltruppe führte sich im Thaliatheater mit ihren Volksstücken, zuerst mit Michael Hirsch's Stück „Die Haderer“, lebhaftem Beifall. — E. v. Wildenbruch's fünfactiges Schauspiel „Die Herrin ihrer Hand“ fand im Belle-Alliancetheater Zustimmung, besonders im 4. Act. — Ein neuer Carnevalsschwank „Anno Dazumal“ von C. Neuling ging im königl. Schauspielhaus in Scene, brachte es aber zu keinem größern Erfolg.

— Eine wohlgelungene Aufführung der Schiller'schen „Wallenstein-Trilogie“ trug dem Stadttheater zu Düsseldorf lebhaften Beifall ein. Besonders zeichnete sich Frau Franziska Ellmenreich als Gräfin Terzky aus.

— Im Hoftheater zu Weimar ging ein neues dreiactiges Drama „Die Komödie des Gewissens“ von Alexander Frhr. v. Gleichen genannt v. Rußworm (Urenkel Schiller's) mit gutem Erfolg zum ersten mal in Scene.

— Max Halbe's Drama „Mutter Erde“ wurde zu gleicher Zeit im Hoftheater zu Dresden und im Stadttheater zu Leipzig aufgeführt. Auf beiden Bühnen war der Erfolg theilweise günstig, wenn auch mehrmals Widerspruch laut wurde.

— Die Literarische Gesellschaft in München brachte im Gärtnerplatztheater die Shakespeare'sche Tragikomödie „Troilus und Cressida“ in der Bearbeitung von E. v. Wolzogen nach dem Vorbild des alten londoner Globustheaters zur Aufführung. Alle Rollen wurden von Männern (Mitgliedern von verschiedenen Bühnen) dargestellt, die Cressida von einem beliebten münchener Komiker. Der Vertreter Agamemnon's erschien in der Maske Shakespeare's. Die Aufnahme des Stückes war nur theilweise günstig, jedoch wurde der verdienstvolle Bearbeiter und Regisseur E. v. Wolzogen durch warmen Beifall ausgezeichnet.

— Die Ibsen-Bühne hatte mit dem neuen Drama „Der Erbgrim“ von Beckstad in Hamburg wenig Glück.

— Im Stadttheater zu Köln fand das Ibsen'sche Drama „Der Volksfeind“ günstige Aufnahme.

— Mit dem Versolustspiel „Lügige Schönheit“ von L. Fulda sicherte sich das Hoftheater in Wien günstige Aufnahme.

— Ein neuer Schwank „Im Fegefeuer“ von C. Weitle und A. Engel geigt dem Publikum im Residenztheater zu Graz.

— Das Odion-Theater in Paris brachte das alte Drama „Hasan Jarl“ von Ochlenschläger unter dem neuen Titel „Le faux dieux“ zur Aufführung. — Eine neue Burleske „The Magistrate“ von Arthur Pinero, ins Französische übersetzt von Pierre Berton, erheiterte das Publikum im Gaiety-Theater. — Das Ambigu-Theater brachte zum ersten mal das neue Drama „La Goule de vau“ von A. Jaime und C. Pearcelle zur Aufführung. — Das neue Römerdrama „Die Märtyrerin“ von Jean Richepin, worin namentlich die grausamen Christenmorde Aufregung hervorriefen, ging in der Comédie Française mit Erfolg in Scene.

— Im Hoftheater zu Braunschweig wurde die neue Oper „Avenar“ von Franz Neumann (Text von A. v. Hatzwig) mit gutem Erfolg aufgeführt.

— Ein neues Ballet „Der Heirathsautomat“ von A. Engel und J. Haßreiter, Musik von J. Stern, gelangte im Opernhaus zu Frankfurt a. M. am ersten Tage mit Terrorentrarg Beifall.

— Die neue Märchenoper „Das Glück“ von Rud. Frhr. v. Prochazka (Text von Theodor Kirchner) kam im Carl-Theater zu Wien in einer Matinee mit gutem Erfolg zur Aufführung.

— Im königl. Opernhause zu Budapest wurde das neue Lustspiel „Nixon“ von Eugen Szerkovits (Text von E. Abranyi) bei der ersten Aufführung beifällig aufgenommen.

— Verdi's geistliche Compositionen „Stabat mater“, „Te deum“ und „Gebet an die Heilige Jungfrau“ wurden im Conservatorium zu Paris mit bedeutendem Erfolg dargetragen. An Stelle des Componisten war Arrigo Boito erschienen. — Die autographische Partitur des „Tell“ von Rossini ist vom pariser Conservatorium käuflich erworben worden.

— Hofkapellmeister Richard Strauß wurde auf zehn Jahre für die Direction im königl. Opernhause zu Berlin gewonnen.

— Als Nachfolger des in Neuyork verstorbenen Dirigenten Anton Seidl ist der belgische Violinvirtuose Isaye erwählt worden.

Otto Knille.

Die deutsche Kunst hat einen schweren Verlust erlitten. Einer der Besten unter ihren ältern Meistern, der Maler Prof. Otto Knille, Mitglied des Senats der berliner Akademie der Künste und Leiter eines Meisterateliers, ist am 8. April in Meran, wo er Heilung seines Brustleidens zu finden gehofft hatte, diesem erlegen. Er hatte sein 61. Lebensjahr noch nicht vollendet. Am 10. September 1828 war er zu Crossen geboren. Mit einer bei jungen Künstlern nicht eben häufigen allgemeinen Geistesbildung ausgerüstet, bezog er im 19. Jahre die Akademie zu Düsseldorf, die damals in eine zweite Blüteperiode eingetreten war. Karl Sohn und Theodor Hildebrandt wurden Knille's Lehrer. Gerade ihnen mußte der hochbegabte Schüler sehr sympathisch sein, dessen ganze Sinnesart, künstlerische Anschauung und Richtung die der romantischen Schule war, und den zugleich ein so feiner und lebhafter Sinn für Schönheit und Adel der Form wie für die Farbe und eine große malerisch-technische Geschicklichkeit auszeichneten. Nach dreijährigem Studium in der rheinischen Kunststadt ging Knille nach Paris, wo in der ersten Hälfte der fünfziger Jahre der Ruhm der Couture'schen Schule noch immer eine starke Anziehungskraft auf die junge Künstlerschaft aller Nationen ausübte. Aber Knille fand sich dort enttäuscht und wandte sich bereits nach halbjährigem Aufenthalt in Paris nach München, wo damals die neue Sonne Karl Piloty, alles überstrahlend, aufgegangen war. Während der folgenden drei Jahre trat er mit seinen ersten selbständigen Gemälden hervor. Eins stellt den todten Cid dar, der durch den Schrecken schon, den der Anblick selbst des Entleiten noch den Mauren einflößt, den Sieg den Spaniern zuwendet; eins den Tod des Trailus, das dritte einen Gothen, der, bei der Plünderung Athens in den Parthenon eindringend, sich der gewaltigen Statue der Schutzgöttin Pallas Athene gegenüber sieht und, von heiligem Grauen ergriffen, zurücktaumelt.

Auf diese münchener Studienzeit folgte ein dreijähriger Aufenthalt in Italien, der für die ganze künstlerische Laufbahn Knille's entscheidend wurde. Er erfüllte seine Seele mit der Größe und Hoheit der Schöpfungen der alten Meister. Ein ehrenvoller Auftrag der Königin von Hannover rief ihn in die Heimat zurück. Er sollte das Schloß, das die Königin für sich zur Residenz in der Nähe von Hildesheim hatte erbauen lassen, mit Gemälden schmücken, in denen die Gestalten der thüringischen Volkssagen und Märchen zur Darstellung gelangten. Es war eine Arbeit so recht nach dem Herzen des Romantikers und Idealisten, der dabei doch zugleich ein durchaus werkkundiger Maler war. Voll froher Begeisterung für seine schöne Aufgabe ging er 1857 ans Werk. Dann aber brach der Deutsche Krieg aus und machte dem hannover'schen Königthum ein Ende. Doch der königliche Auftrag wurde darum nicht zurückgezogen, Knille's Arbeit kaum unterbrochen. Aber er malte seine Bilder nur für ein Schloß, das nie bewohnt, nie von seinem Eigner betreten, und dessen Bilderschmuck nie von andern gesehen werden sollte.

In Berlin hatte Knille fortan seinen dauernden Wohnsitz genommen. Hier wurde sein Name, seine künstlerische Eigenart und Bedeutung erst im Jahre 1871 allgemein bekannt durch das großartige Gemälde hohen idealen Stils „Germania, ihre Söhne zu den Waffen rufend“, womit er das eine der großen Pelarien schmückte, die über der Lindenpromenade als Festdecoration für den 18. Juni, den Tag des Siegeseinzugs, aufgehängt wurde. Zwei Jahre später entstand das für die Nationalgalerie erworbene große Gemälde „Venus und Tannhäuser“, die Schöpfung einer echten Romantikerphantasie. Bei der 1875 erfolgten Reorganisation der berliner

Das Doppeljubiläum des Königs Albert von Sachsen: Die Parade auf d

Digitized by Google

aunplatz zu Dresden am 23. April. Originalzeichnung von O. Gerlach.

Kunstakademie wurde Knille ein wichtiges Lehramt anvertraut, dem er bis zu seinem Tode mit großem Erfolg vorgestanden hat. Während einer Reihe von Jahren beschäftigte ihn dann die Ausführung eines großen Regierungsauftrages: die Ausmalung des Treppenhauses im Gebäude der berliner Universitätsbibliothek mit vier großen, gedankenreichen Wandbildern symbolisch historischer Gattung, in denen vier Epochen der europäischen Culturgeschichte, der Jugenderziehung und der schönen Künste durch die sinnig gruppirten Gestalten ihrer Hauptträger veranschaulicht werden. Er hat die Aufgabe in den auf Goldgrund ausgeführten Gemälden in hoher Vollendung gelöst, in den Compositionen wie in Bezug auf die malerische Ausführung. Von dem Wandgemälde in der Kirche zu Golm bei Potsdam, das von Knille entworfen und von seinen Schülern ausgeführt ist, brachte die „Illustrirte Zeitung" bereits eine Nachbildung.*)

Knille war nicht nur Künstler, sondern bei aller Werkthätigkeit zu philosophischem Denken und Grübeln, besonders über alle das Wesen der Kunst betreffende Fragen, geneigt. Seine früher in der „Deutschen Rundschau" veröffentlichten „Grübeleien eines Malers" und sein im vorigen Jahre bei F. Fontane u. Co. zu Berlin erschienenes Buch „Wollen und Können in der Kunst" geben Zeugniß davon, wie tief, scharf und richtig er über diese Fragen nachgedacht hat. L. P.

*) S. „Illustr. Ztg." Nr. 2716 vom 28. Januar 1899.

Anton Seidl.

In den weitesten musikalischen Kreisen der Neuen wie der Alten Welt hat die vor kurzem von Neuyork ausgehende Kunde von dem unerwartet frühen Tode des berühmten Kapellmeisters Anton Seidl aufrichtige Betrübniß hervorgerufen. Ist mit ihm doch ein Künstler heimgegangen, der seit etwa 1871 zu Richard Wagner und dem gesammten Hause Wahnfried in den nächsten persönlichen Beziehungen gestanden hat, indem er mit mehreren andern Musikern die Reinschriften und mechanischen Ergänzungsarbeiten der Riesenpartituren zur Nibelungentetralogie vor deren erster Aufführung in Baireuth (1876) zur vollsten Befriedigung des Meisters besorgte und von ihm so tief in den Stern und die innersten Einzelheiten eingeführt wurde. Wenn er in der Folge einer der vorzüglichsten Wagner-Dirigenten geworden ist, so verdankt er das

Anton Seidl, † Ende März.
Nach einer Photographie von M. Hoffert in Leipzig.

der ungemein förderlichen persönlichen Unterweisung des Meisters, und bis zur jüngsten Zeit hat Anton Seidl von den Früchten der hierdurch gewonnenen Lehrzeit gezehrt. Als man unter der Direction Förster Neumann in Leipzig daranging, nach und nach die einzelnen Theile des „Nibelungenringes" vorzuführen, wurde auf dringende Empfehlung Richard Wagner's als Mithelfer bei den umfangreichen Vorbereitungen Anton Seidl nach Pleiß Athen berufen. Mit welch rastlosem Eifer und mit welch großem Erfolg er das auf seine Nibelungenkenntniß gelegte Vertrauen zu rechtfertigen wußte, lebt wol in der Erinnerung aller fort, die Augenzeugen seiner so viel versprechenden Erstlingsthaten gewesen sind.

Angelo Neumann hatte bald die außerordentliche Directionsbefähigung des Jünglings erkannt, und so rückte Seidl rasch neben J. Sucher in die Stellung eines zweiten Kapellmeisters an der leipziger Oper empor, wo er mehrere Jahre hindurch seines Amtes mit ebensoviel Pflichttreue wie Begeisterung waltete. An der Spitze der von Angelo Neumann begründeten Wanderoper, der in allen Gegenden Europas die Nibelungenpropaganda sich angelegen sein ließ, war Seidl's Wirken nicht minder bedeutsam. Nach seiner Uebersiedelung nach Neumark erklomm er die höchsten Stufen des Erfolges nach innen und außen. Glücklich vermählt mit einer ihm gleichgesinnten Künstlerin, schien er endlich nach langen Wanderungen einzulaufen in den Hafen des bürgerlichen Friedens; leider hat ein jäher Tod zu früh das Glück zertrümmert: kaum 47 Jahre alt geworden, mußte Anton Seidl, der als Sohn eines ehrsamen Bürgers in Budapest das Licht der Welt erblickt und während der Jahre 1870 bis 1872 am königl. Conservatorium zu Leipzig Musikstudien getrieben hat, für immer den Dirigentenstab niederlegen, nachdem er vor mehreren Wochen erst eine sehr ehrenvolle Berufung an die königl. Hofoper in Berlin erhalten, sie aber abgelehnt hatte.

Bernhard Vogel.

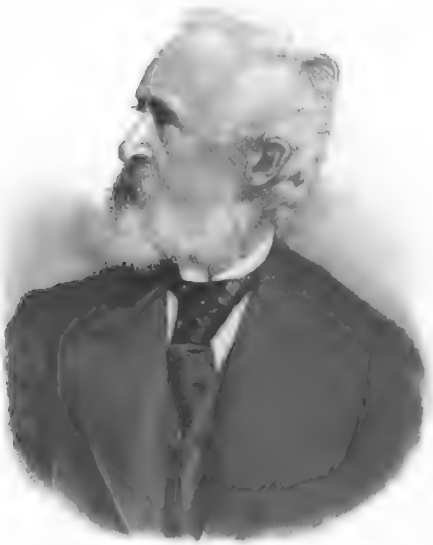

Otto Knille, † am 8. April.
Nach einer Photographie von Ufficer u. Perlia in Berlin.

Salomon Stricker.

Vier Wochen nach dem fünfundzwanzigjährigen Jubiläum seiner Lehrthätigkeit als ordentlicher Professor der experimentellen und allgemeinen Pathologie an der wiener Hochschule ist Dr. Salomon Stricker am 2. April gestorben. Mit ihm schied einer der bedeutendsten Naturforscher der Gegenwart, ein Stern erster Größe der von Prof. Dr. Karl Frhr. v. Rokitansky begründeten weltberühmten wiener medicinischen Schule. Stricker wurde im Jahre 1834 zu Waag Neustadtl in Ungarn geboren, und seine Studienzeit an der wiener Universität sowie seine erste Thätigkeit als Assistent und Docent fällt in jene Zeit der sechziger Jahre, da hier neben Rokitansky, dem Schöpfer der pathologischen Anatomie, noch der berühmte Kliniker Oppolzer und der hervorragende Physiolog Brücke wirkten, deren Schüler und insbesondere Mitarbeiter gewesen zu sein sich der verstorbene Gelehrte rühmen konnte. Der im Jahre 1858 promovirte junge Doctor der Medicin hatte sich als Assistent an Brücke's Physiologischem Institut schon die ersten Sporen verdient, als der Scharfblick Rokitansky's, den man mit Recht den größten Naturforscher Oesterreichs genannt hat, die wissenschaftliche Begabung Stricker's und namentlich sein ungewöhnliches Talent als Mikroskopiker erkannt hatte. Neben Billroth, der ebenfalls Rokitansky seine Berufung nach Wien verdankte, war es Stricker, den der Altmeister ins Auge gefaßt hatte, um der wiener Schule neues Leben einzuflößen.

So wurde er 1865 Extraordinarius, sodann 1873 ordentlicher Professor der für ihn gegründeten Lehrkanzel, und während Billroth als genialer Chirurg Triumphe feierte, verdankt man Stricker die bedeutendsten Forderungen der theoretischen Medicin. Der Pathologie, der Lehre von den Krankheiten, wurden durch Stricker neue Bahnen eröffnet, indem er seine Forschungen nicht, als dies früher geschehen ist, auf das Experiment aufbaute, das ja nicht blos bei Erscheinungen der unorganischen Natur, sondern auch zur Erforschung der Lebensvorgänge sowie überhaupt aller Naturerkenntniß zu Grunde gelegt werden muß. Seine Untersuchungen galten den Lebensvorgängen in den Zellen und förderten völlig neue Thatsachen zu Tage, sie erstreckten sich auf die Erforschung der sogen. Bindegewebe und stellten in ihrer weitern Verbreitung die Lehre von den Entzündungen auf eine ganz neue Grundlage. Hier fanden die überraschenden Resultate Stricker's die meisten Gegner, doch der darob mit den Fachgenossen entbrannte Streit ist längst entschieden worden, und die siegreich gebliebenen Lehren des wiener Forschers bilden heute das Gemeingut aller Aerzte.

Die Gratulationsschrift „Dreißig Jahre experimentelle Pathologie", die hervorragende Fachgenossen und ehemalige Schüler Stricker's anläßlich des dreißigjährigen Jubiläums des wiener Institutes für experimentelle Pathologie im vorigen Monat ihrem Meister widmeten, zählt nahezu 100 Arbeiten auf, die Stricker theils selbst verfaßt, theils angeregt hat. Es kann hier nicht der Ort sein, seine Untersuchungen zur Nervenlehre, über die Blutströmung, über Wärmeproduction, Haargefäße, Hirndruck u. s. w. zu würdigen.

Diese Arbeiten Stricker's sind in dem mit berühmten Fachcollegen herausgegebenen „Handbuch der Gewebelehre", in den „Wiener Medicinischen Jahrbüchern", den „Vorlesungen über Pathologie" und in zahllosen Abhandlungen niedergelegt. Von manchen Seiten wurde dem Gelehrten der Vorwurf gemacht, den Thierversuch in die Vorlesungen eingeführt zu haben; doch wies er die Nothwendigkeit der Vivisection im Hörsaale nach und ließ auch die Versuchsthiere jener Rücksicht theilhaftig werden, die heute den Operationen am Menschen viel von ihren Schrecken genommen haben. Eine ungewöhnliche Meisterschaft bewies Stricker als akademischer Lehrer, und seine zahlreichen Schüler erkannten es dankbar an, daß er durch seine sinnreichen Projectionsapparate, mit denen er geradezu Schule gemacht hat, die mikroskopischen Erscheinungen und selbst verwickelte Lebensvorgänge objectiv zur Anschauung bringen konnte, um auf diese Weise unvergeßliche Erinnerungsbilder zu schaffen. Sein universeller Geist blieb nicht bei medicinischen Forschungen stehen. Als echter Naturforscher umfaßte er das Naturganze, und physikalische sowie elektrische Tagesfragen verdanken ihm werthvolle Beiträge. Zu halb fesselten ihn auch rein philosophische Probleme; es seien hier nur seine „Philosophie des Rechts", ferner Abhandlungen über Bewegungsvorstellungen und Association der Vorstellungen genannt. Stricker mußte es mit ansehen, daß mehrere seiner wissenschaftlichen Funde sozusagen unter fremder Marke aus dem Ausland heimkamen. Seine Bestrebungen hatten so manche Anfeindungen zu erdulden, bis der Tod diesem inhaltreichen, stets ringenden Gelehrtendasein ein Ende bereitet hat.

Wien. Dr. Max Weinberg.

Salomon Stricker, † am 2. April.
Nach einer Photographie aus dem Verlage von B. K. Heck in Wien.

Digitized by Google

Sport.

— Hoppegarten, die deutsche Training Central und Hauptrennplätze des legitimen Rennsports, der erfolge des Frühlings der Sonntagsrennen ungemein entblößte, eröffnete am 18. April die Rennsaison, und allerdings gab man der Ueberzeugung Ausdruck, daß nun mehr der Bann, der über dem deutschen Rennmarkte gelegt hat, nach Ankauf des anliegenden Gutes Neuenhagen durch den Unionclub, worüber nur bereits berichteten, schwinden würde. In der That ging ein frischerer Pulsschlag durch die sportbegeisterte, in tausendfacher Kopfzahl herbeigeströmte Menge, noch gehoben durch die erste öffentliche Vorführung der Startmaschine. Die Rennen des Tages verliefen besonders interessant wegen des vielen guten Blutmaterials, das abgeschossen wurde. Leider erfüllten hochgehaltene Pferde, wie Erechtheus, Lugmar u. s. w., nicht das in sie gesetzte Vertrauen. Der Hauptschlag befand sich an Form am weitesten vorgeschritten, Grunlap noch weit zurück. Im Hauptverein 4. Klasse, 2000 M., Distanz 1600 Mtr., für Dreijährige, siegte nach starkem Rennen Fürst Hohenlohe-Oehringen's F. St. Billo, von Trockenberg-Teltje, gegen P. Mayer's Rittstroh und Heim v. Blowitz' Pole Star. Die übrigen Rennen verliefen spannend.

— König Albert von Sachsen, die Prinzen Georg, Johann Georg, Albert und Prinzessin Mathilde wohnten am 17. April den Tresdner Rennen bei, zu denen Vertreter des Sports und allen deutschen Gauen herbeigeeilt waren, um zugleich dem König zu der Tresdner seines 70. Geburtstages und 25jährigen Regierungsjubiläums Huldigungen darzubringen. Die gesammte Rennsaison wurde von dem erschienenen Publikum zu öfters wahren Stürmen begrüßt. Mittwoch d. Emroth hatte die Ehre, für seinen Sieg in der Sächsischen Armeecorps-Steeplechase, Preis 3000 M., Distanz 4000 Mtr., auf dem Fuchs br. W. Emigrant abermals, im vorigen Jahr auf Kubitor, den Ehrenpreis, eine vom Prinzen Georg gestiftete silberne Terrine mit Tablett, aus den Händen des Königs zu empfangen, und Lieut. v. Heydebrand-Lahnau (10. Hus.) konnte auf dem a. F.-B. Huby Diem den Ehrenpreis der Damen im Damenpreis-Hürdenrennen über 2400 Mtr. erringen.

— In Frankfurt a. M. fand am 17. April ebenfalls ein schönes Meeting statt, dessen Glanzpunkt in den Ritten des Lerain. Tuermonat lag, der das Eröffnungs-Flachrennen, zwei Ehrenpreise und 1500 M. Distanz 1600 Mtr., auf H. Tuermonat's Fl. F.-St. Ingwelde, das Goldberg-Hürdenrennen über 3000 Mtr. auf denselben br. H. Cäsarion und die Gründung Steeplechase über 3500 Mtr., Preis 2500 M., auf denselben 4j. br. H. Markolf gewann. Auch zu Hannover fanden am gleichen Tage Rennen statt, bei denen Lieut. Graf v. Westphalen zwei und Lieut. v. Rosenberg, Sohn des altbekannten Generals d. C. und Kirmeyers im Sattel, ein Jagdrennen jede geschickt dirmirrag.

— Das Große Internationale Stich Handicap über 2000 Mtr., Preis 5000 M., Trabiästen, zu Hamburg-Mühlenkamp am 17. April sah zu Gunsten von A. Appelt's 7j. br. St. Nina mit 3:20,0 und 3:22,0 ans.

— „Der Deutsche Sport", jetzt in Berlin täglich erscheinende, vorzüglich unterrichtete Fachblatt, hat auch in diesem Jahre Preisausschreibungen veranstaltet, über die wir jedesmal berichteten. Die Redaction dieses Blattes hat sich neuerdings entschlossen, ein viertes 500 M. Preisausschreiben am 17. April zu veröffentlichen. Beim dritten Ausschreiben handelte es sich um die Aufgabe, zehn Zuger aus den für Dresden und Karlshorst genannten Pferden namhaft zu machen. Das gelang nicht weniger als 28 Bewerbern, ein Beweis, wie weit das Verständniß für den edeln Rennsport platzgegriffen hat.

— In Oesterreich fanden zu Wien am 14. April schöne Rennen statt. Vor allem nahm das Wiener-Derby: Rennen über 3000 Mtr., Preis 4000 Kronen, für Dreijährige, das Interesse in Anspruch. Das Rennen gewann überraschend des Grafen L. v. Kielmansegg F. H. Tage, von Hunnerstrum-Teddemann, sehr leicht mit Breitschaft Länge. Man glaubt in Tage ein Derbyzeug zu haben. Im Wiener-Rennen am 17., Preis 5000 Kronen, Distanz 1600 Mtr., für Dreijährige, zeigte sich des Barons M. Eyrenger br. H. Parolus, von Lowland Chief-Parasine, als der Beste.

— In den Fortleth Newmarket Biennial Stakes zu Newmarket am 13. April, für Dreijährige, Distanz 1600 Mtr., legte Mr. A. Stakes's br. H. Merry Boy Gelding auf das erste Viertel, 10000 M.

— In Paris-Maisons Lafitte siegte am 13. April im Prix Lutin, Poules Zrc., Distanz 2500 Mtr., Mons. Gichon Trenbaus 4j. br. H. Jac Simile um einen Hals. Tagesdarauf in Paris-Auteuil im Prix du Point-du-Jour, Werth 21 7500 Frc., Steeplechase, Distanz 5000 Mtr., vertrachte Mons. A. Pecard's 5j. F.-St. Mitternachtsjagd mit dreiviertel Länge den andern die Eisen zu zeigen. Im Prix du Cadran, 30 000 Frc., Distanz 4200 Mtr., für Vorjährige, siegte zu Longchamps Mons. J. Prat's 3ch. H. Chamberlin, und den Prix Noailles, 30 000 Frc., Distanz 2500 Mtr., für Dreijährige, trug Bicomte d'Harcourt's dbr. H. Le Guide überraschend mit nur einem Kopf heim.

— Zu Bröckel-Boitsfort fand am 10. April die erste große Prüfung der Dreijährigen in der Poule des Produits, Preis 13 600 Frc., Distanz 1800 Mtr., statt. Comte de Ribeaucourt's F.-H. Mignon, vom Treffer ab, Cruatus Mignaine, verstand es, mit dreiviertel Länge dem Zug an seine Hufe zu kleben.

— Das Goldene Rad, das am 22. Mai im Sportpark Friedenau als Dauerrennen über 100 Kilomtr. zum Austrag gelangt, wird am Start außer manchem guten Fahrer den Engländer Chase, den Franzosen Bouhours, wahrscheinlich den Belgier de Zeiri Hubert und unsere deutschen Meister Joseph Fischer und Alfred Köcher sehen, was eine ganz bedeutende Anziehungskraft bildet.

— Am Match Chase-Bouhours über 50 Kilomtr. zu Paris auf der Pruzenbahn Bahn siegte am 17. April Chase mit anderthalb Runde in 1:02:30.

— Das 25-Kilomtr.-Fahren zu München-Rompenburg am 17. April gewann Kannemäller in 34 Min. 33 Sec. gegen Oberberger und Jonne.

— Athletische Sport-Wettkämpfe, vom berliner Fußballclub Germania veranstaltet, fanden am 15. April im Sportpark Friedenau unter zahlreicher Betheiligung statt. Im Laufen über 3000 Mtr. siegte Waldau vom Argo in 10 Min. 14 Sec., im Hochspringen Runge mit 1,60 Mtr. Der Fußball-Match zwischen Germania und dem braunschweiger Club Eintracht fiel leicht mit 8:1 Goal zu Gunsten der Berliner aus.

— Die Segelsaison auf der Oberspree bei Berlin wurde am 17. April durch das gemeinsame Anlegen der zum Deutschen Seglerverband gehörenden Oberspree Vereine in großartiger Weise eröffnet. Der Fluß und die Seen waren belebt von mehr als 70 Booten, denen drei Motorboote als Piloten dienten. Trotz kaltem noch viele Damen mit Zuschauern. Das Ziel der Fahrt war der Teddinsee, wo 400 Fahrtheilnehmer zusammentrafen.

Schach.

Aufgabe Nr. 2661.

Weiß setzt in drei Zügen matt.

Von **C. Kraus** und **W. Feigl** in Wien.

Schwarz.

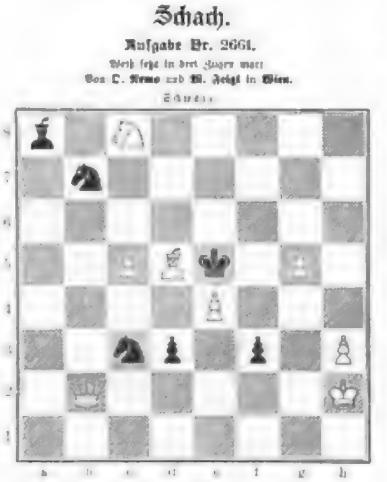

Weiß

Auflösungen.

Nr. 2656.

Von **Geo. J. Slater** in Boston.

Weiß	Schwarz.
1. D. e 2 — d 1	1. K. e 6 — d 5
2. D. d 1 — b 3 matt.	
1. K. e 6 — e 7 (oder T. e 4 — e 5 a)	

Auf 1. . . . , K. e 6 — d 5 2. D. e 8 — e 7 + u. s. w.; auf 1. . . . , K. d 7 — f 6 2. D. e 8 — e 7 + u. s. w.; auf 1. . . . , beliebig 2. D. d 1 — g 4 + u. s. w.

Einzig richtig von A. Ritterbrandt in Graz, C. H. Zeitmann in Linden, J. Richter in Breslau, J. Strauß in Bern, J. J. Walter in Pilsen, Dr. Weiß in Heidelberg, P. Petzl in Gotha, J. Schrader in Tabarz, E. Alt in München, H. de Feil in Trient, Dr. J. Polak in Wien, Dr. Th. Schnad in Schaffhausen, Dr. R. Marburg in Rixdorf, M. Krecke in Rockelb, A. Paul in Zabenberg, A. in Breslau, Dr. Zimmerer in Bingen, A. Sonst in Oberwesel-Thor, C. M. in Leipzig, O. Berger und P. Herz in Wien, E. M. Tebem in Florenz, A. Lauer in Schwerin-Wart, K. Gerlach in Triest.

Nr. 2657.

Von **Admiral v. Egmont** in Großmoslig.

1. D. b 7 — g 7 . . . . . 2. S. b 6 — b 5+
2. T. g 2 — e 2 . . . . . 2. beliebig
3. T. e 6 — b 6 oder T. e 4 — b 4 matt.

Auf 1. . . . K. b 6 — c 5 2. T. e 4 — e 4 als auch durch 1. T. b 2 — b 4 auf 1. . . . c 4 — c 3 u. s. w.

Die Aufgabe ist mehrfach anderweitig, jedoch durch 1. T. e 4 — e 4 als auch durch 1. T. b 2 — b 4 auf 1. . . . c 4 — c 3 u. s. w.

Die Auflösung wurde eingesendet von A. Ritterbrandt in Graz, H. de Feil in Trient, J. Strauß in Bern, J. J. Richter in Brünn, Dr. Weiß in Heidelberg, P. Lauer in Schwerin (Mark), A. Krecke in Pancrove, A. Rosenfeld in Wien, Dr. Th. Schnad in Schaffhausen.

Eine oder mehrere Nebenlösungen wurden eingesendet von Fr. Marchi in Pancrove, J. Strauß in Bern, A. Ritterbrandt in Graz, J. Merrab in Dresden, P. Petzl in Dresden, Dr. R. Marburg in Wiesbaden, H. Hoffmann in Stendal, J. J. Walter in Pilsen, J. Pilzer in Darmstadt, J. Paul in Schwenberg, H. Schönhardt in Dresden, C. H. Zeitmann in Linden, H. Zitzewer in Eberlin, Fr. Schrader in Tabarz, Dr. J. Polak in Wien, F. in Breslau, H. Oppenheim in Crefeld, v. Alexanet in Breslau, Dr. Ettlinger in Bingen, A. Gerlach in Triest, Admiral Thor. G. M. in Leipzig, Th. Thallmann in Heidelberg, A. Gerlach in Triest.

Wir werden von mehreren Lösern darauf aufmerksam gemacht, daß die Aufgabe Nr. 2643 von O. Thomlinson in Prag auch eine Lösung durch 1. T. f 4 — f 5 u. s. w. zuläßt. Obwohl auch diese Lösung mit der Intention des Autors. — Die Behauptung einiger Löser, die Aufgabe Nr. 2640 von G. Arnbeck in Viechtig sei auch durch 1. T. a 3 — a 1 u. s. w. zu lösen, ist unzutreffend da diese Lösungsversuch durch die Antwort von Schwarz 1. . . . K. d 1 — c 1 widerlegt wird. — Auch die Abänderung der Aufgabe Nr. 2643 von A. Erlin in Wien wurde aus unserer Redaction zu Ansicht angezweifelt. Der Lösungsversuch 1. T. e 4 — h 7 (a) 2. . . . K. oder h 1, g 2! scheitert an 1. . . . , b 3 — b 2, ja auch 2. S. e 3 — c 2 +, d 3 — c 2, der schwarze Thurm b 3 das Tamerament auf c 3 verhindert.

Himmelserscheinungen.

Astronomischer Kalender.

1898	Sternzeit im Greenwicher Mittag	Zeitunterschied der Sonne u. mittl. Zeit	Zeitgleichung	Im Aequat. Mittag des Mondes: Rektasc.	Deklin.	Diurnal	bei Mondaufgang: Azimuth	Untergang
Mai	h m s	h m s	m s	s ′ ″	°	s ′ ″	h m	h m
1.	2 37 36	11 56 58	3 2	+ 4 54	16	− 3 40		2 23 fr.
2.	2 41 32	11 56 51	3 3	− 0 45	17	4 27	am	2 39
3.	2 45 29	11 56 44	3 16	6 33	18	4 52	Tage	2 54
4.	2 49 25	11 56 39	3 22	12 14	19	5 11		3 11
5.	2 53 22	11 56 33	3 27	17 24	21	4 54		3 33
6.	2 57 18	11 56 28	3 31	21 54	22	4 25	8 43 ab.	am
7.	3 1 15	11 56 23	− 3 37	− 25 27	24	− 3 39	10 4	Tage

Sonne: Gerade Aufsteigung 41° 31′, nördliche Abweichung 16° 2′ (den 4.). Sonnenaufgang 4 Uhr 38 Min., Sonnenuntergang 7 Uhr 37 Min. (den 4.).
Mond in Erdnähe den 7. nachts 10 Uhr (Abstand 356 700 Kilomtr.).
Vollmond den 6. vormittags 7 Uhr 34 Min.

Sichtbarkeit der Planeten.

Mercur hat am 1. vormittags 11 Uhr seine untere Zusammenkunft mit der Sonne und wird von da an Morgensterne; wegen der lange anhaltenden Dämmerung, in der er steht, wird er aber längere Zeit unsichtbar bleiben. — Venus (61′,0° gerade Aufsteigung, 21′,0° nördliche Abweichung), rechtläufig im Sternbild des Stiers, geht nahe zwei Stunden nach der Sonne unter und kann schon in der besten Dämmerung am Westhimmel bequem aufgefunden werden. — Mars (4′,0° gerade Aufsteigung, 1′,0° nördliche Abweichung), rechtläufig im Sternbild des Widders, geht eine Stunde vor der Sonne auf. — Jupiter (181′,0° gerade Aufsteigung, 1° nördliche Abweichung), rechtläufig im Sternbild der Jungfrau, ist die ganze Nacht hindurch zwischen Abend- und Morgendämmerung sichtbar und abends von 9′,0 Uhr im Süden anzutreffen. Am 4. früh 0 Uhr 32 Min. erfolgt ein Austritt des ersten Jupitermondes. — Saturn (240′,0° gerade Aufsteigung, 20′,0° südliche Abweichung), rechtläufig im Sternbild des Storpions, geht abends 9′,0 Uhr auf, seinen höchsten Stand im Süden erreicht er früh 2 Uhr. — Uranus (240′,0° gerade Aufsteigung, 20′,0° südliche Abweichung), rechtläufig im Sternbild des Storpions, ist jetzt am besten zu sehen zwischen 11 Uhr nachts und 2 Uhr früh, da er bereits abends 9′,0 Uhr aufgeht.

Der Mond ist in Conjunction mit Jupiter am 3. vormittags 10 Uhr, mit Uranus am 7. vormittags 11 Uhr, mit dem Stern 1. Größe α Storpion (Antares) am 7. abends 7 Uhr.

Wetterbericht.

Die Beobachtungen sind früh 6, resp. 7 Uhr

h = bedeckt, w = bewölkt, h = heiter, r = Regen, s = Schnee, n = Nebel, g = Gewitter, st = Sturm.

Die Beobachtungen sind nach Celsiusgraden (0° = 0° Reaumur) gegeben.

Stationen	April 20	April 21	April 22	April 23	April 24
Valentia	+ 9 w	+ 8 h	+ 11 w	+ 11 h	+ 11 h	+ 10 h	+ 8 h
Berk	+ 10 r	—	+ 10 h	+ 9 w	+ 7 h	+ 5 h	+ 6 h
Harth	+ 7 w	+ 8 h	+ 8 w	+ 9 r	+ 8 w	+ 4 h	+ 6 h
Helder	+ 6 h	+ 6 w	+ 8 h	+ 9 r	+ 6 w	+ 7 h	+ 7 h
Brüssel	+ Ab	+ 8 w	+ 9 w	+ 9 w	+ 4 h	+ 5 w	+ 7 h
Ostend	+ 13 w	+ 13 h	+ 15 h	+ 13 h	+ 11 h	—	+ 13 h
Norrey	+ 12 h	+ 11 h	+ 8 h	+ 15 r	+ 13 h	+ 12 r	+ 12 h
Trier	+ 12 r	+ 12 h	+ 15 w	+ 15 h	+ 18 r	+ 16 h	+ 14 h
Wien	+ 10 h	+ 10 h	+ 11 h	+ 12 h	+ 7 r	+ 11 w	+ 9 h
Hohenpeißenberg	+ 10 h	+ 10 h	+ 10 h	+ 11 h	+ 10 r	+ 11 w	+ 11 w
Hermannstadt	+ 6 h	+ 9 r	+ 11 w	+ 14 h	+ 12 h	+ 12 h	+ 12 h
Chrsse	+ 7 h	+ 6 h	+ 6 h	+ 7 h	—	—	+ 9 h
Aachengeist	— 3 h	+ 0 h	+ 2 h	+ 1 h	+ 1 h	— 6 h	+ 1 w
St. Gerrisburg	+ 0 h	+ 0 w	+ 4 r	+ 3 h	+ 2 h	+ 1 h	+ 1 w
Lemberg	— 5 h	+ 7 h	+ 2 h	+ 3 r	+ 3 h	+ 2 h	— 3 h
Kischinew	+ 4 h	+ 1 w	+ 0 st	+ 1 h	+ 2 h	+ 4 h	+ 6 h
Christianssund	— 5 h	+ 4 h	+ 4 w	+ 4 h	— 5 h	+ 8 w	+ 6 h
Cyk	+ 3 st	+ 8 h	+ 4 w	+ 8 h	+ 6 h	+ 5 h	+ 8 h
Hyperdingen	+ 8 h	+ 3 h	+ 3 w	+ 2 h	+ 4 w	+ 3 h	+ 8 h
Memel	+ 3 h	+ 6 h	+ 4 h	+ 3 w	+ 3 h	+ 3 h	+ 6 h
Kiel	+ 4 r	+ 5 h	+ 3 h	+ 5 h	+ 5 w	+ 6 h	+ 7 h
Hamburg	+ 5 h	+ 5 h	+ 4 h	+ 3 h	+ 5 h	+ 5 w	+ 6 w
Helgum (Sylt)	+ 5 h	+ 5 h	+ 4 h	+ 5 h	+ 5 w	+ 5 h	+ 6 h
Wilhelmshaven	+ 5 h	+ 4 h	+ 4 h	+ 5 h	+ 5 w	+ 5 h	+ 5 h
Hannover	+ 5 h	+ 4 h	+ 3 r	+ 4 h	+ 3 h	+ 5 h	+ 5 h
Leipzig	+ 8 h	+ 5 h	+ 5 h	+ 4 h	+ 5 r	+ 5 h	+ 6 h
Berlin	+ 2 r	+ 5 r	+ 6 w	+ 4 h	+ 4 h	— 5 h	+ 8 h
Breslau	+ 12 h	+ 8 h	+ 7 h	+ 9 r	+ 5 h	+ 4 r	+ 6 r
Mülhausen i. E.	+ 8 r	+ 10 h	+ 12 h	+ 10 h	+ 7 w	+ 7 h	+ 8 w
Karlsruhe	+ 8 h	+ 9 h	+ 10 h	+ 8 h	+ 6 h	+ 6 h	+ 7 h
Friedrichshafen	+ 9 h	+ 8 w	+ 8 r	+ 9 w	+ 8 w	+ 7 h	+ 7 h
München	+ 8 w	+ 9 w	+ 9 h	+ 10 h	+ 6 r	+ 6 r	+ 6 h
Bäder und klimatische Curorte.							
Malaga	+ 16 h	+ 14 r	+ 14 h	—	—	—	—
Biarritz	+ 10 h	+ 9 h	+ 8 w	+ 13 h	+ 12 w	+ 10 w	+ 12 h
Nizza	+ 11 h	+ 11 h	+ 13 w	+ 10 h	+ 12 h	+ 12 h	+ 12 w
Lesina	+ 15 h	+ 14 h	+ 16 h	+ 16 h	+ 18 h	+ 15 w	+ 14 h
Teplitz-Schönau	+ 10 h	+ 10 h	+ 4 w	+ 7 w	+ 11 h	+ 5 h	—
Karlsbad	+ 10 h	+ 8 h	+ 5 w	+ 7 w	+ 6 h	+ 4 h	—
Franzensbad	+ 10 w	+ 9 w	+ 7 w	+ 9 w	+ 6 r	+ 6 r	—
Marienbad	+ 8 w	+ 7 w	+ 3 w	+ 5 w	+ 3 h	+ 3 r	—
Ilsti	+ 10 h	+ 8 h	+ 8 w	+ 9 h	+ 9 r	+ 8 h	—
Salzburg	+ 10 w	+ 10 h	+ 8 w	+ 8 h	+ 8 h	+ 8 h	—
Gastein	+ 5 w	+ 1 h	+ 1 w	+ 2 w	+ 2 r	+ 2 w	—
Gleichenberg	+ 10 h	+ 10 h	+ 10 h	+ 11 w	+ 9 r	+ 10 r	—
Pistyan	+ 12 h	+ 12 h	+ 8 w	+ 12 r	+ 11 h	+ 12 h	—
Meraldo	+ 8 w	+ 9 w	+ 9 w	+ 13 h	+ 12 w	+ 14 w	—
Helgoland	+ 5 h	+ 4 h	+ 4 h	+ 5 h	+ 5 h	+ 5 h	+ 5 h
Lucken	+ 5 h	+ 5 h	+ 5 h	+ 5 h	+ 4 h	+ 4 h	+ 5 h
Bad Kreuznach (Gbl.)	+ 14 h	+ 7 h	+ 4 w	+ 7 h	+ 2 h	+ 2 h	+ 4 h
Wiesbaden	+ 10 w	+ 7 h	+ 9 w	+ 9 w	+ 7 h	+ 7 h	+ 8 h
Mildbad (Schwarzw.)	+ 6 h	+ 6 r	+ 6 w	+ 8 h	+ 4 h	+ 4 h	+ 5 h
Wildbad	+ 9 w	+ 8 h	+ 10 h	+ 9 h	+ 6 h	+ 6 h	+ 7 h
Baden bei Zürich	+ 9 w	+ 5 h	+ 7 h	+ 5 h	+ 5 h	+ 10 w	+ 6 w
			Nachmittags 4 Uhr.				
Orgons	+ 11 h	+ 10 h	+ 14 h	+ 17 h	+ 12 r	+ 14 r	—

In Markneukirchen trat am 16. April unter ganz enorm thümlichen Erscheinungen ein schweres Gewitter auf. Es bildete sich, indem von sich allen Himmelsgegenden des Horizonts Nebel aufzogen, gerade über der dortigen Gegend. Lange Zeit war der Himmel bei völliger Windstille ganz grauschwarz, bis ein gelinder Regen eintrat. Plötzlich durchzuckte ein greller Blitz, dem sofort ein furchtbarer Schlag folgte, die Luft, in kurzen zwischenräumen folgten noch vier Blitze mit heftigen Schlägen. Alle hatten eingeschlagen, doch nur einer hatte gezündet, ohne jedoch nennenswerthen Schaden dadurch anzurichten. Der Wind verrieth sodann das Gewitter. — Im sächsischen Elbthal wurden am 20. April abends Gewitterrichterscheinungen beobachtet.

Ueber die wiederbadenen Gegend zog am 20. April ein schweres Gewitter mit Hagelschlag. Die Hagelkörner fielen in solcher Menge, daß die Felder stellenweise weiß wie mit einer Schneedecke überzogen schienen. Die in Blüte stehenden Obstbäume haben stark gelitten.

Die Insel Sicilien wurde am 18. April von einem heftigen Wirbelsturm heimgesucht, von dem besonders die Provinz Messina schwer betroffen worden ist. Zahl der gesammte Südwestküste ist verwüstet, viele Personen erlitten Verletzungen.

In Rumänien hatte der andauernde Regen ein Anschwellen der Flüsse Sereth und Pruth zur Folge. Beide Flüsse verursachten Ueberschwemmungen in der Moldau und in Bessarabien, durch die Felder, Straßen und Bahndämme beschädigt wurden.

Der Bergrutsch im Dorfe Klappai in Böhmen.

Der Charfreitag des Jahres 1898 wird den Bewohnern des Dorfes Klappai bei Libochowitz in Böhmen ein Gedenktag des Schreckens für alle Zeiten bleiben, und auch spätere Generationen werden, wenn die Spuren der Katastrophe längst verwischt sind, noch ihren Kindern und Enkeln das furchtbare Unglück schildern, das an diesem Tage über ihren Heimatsort hereingebrochen war. Das Dorf Klappai liegt, von prächtigen Obstgärten umgeben, am Fuße des 413 Mtr. hohen Hasenburger Berges, auf dem sich die Ruine der ehemaligen Burg der Herren Lajtje von Hasenburg, die im Jahre 1431 zerstört wurde, erhebt, an der Straße Lobositz-Trebnitz Libochowitz, zählt 167 Häuser mit 900 Einwohnern und besitzt Pfarrhaus, Kirche und Schule.

Schon im Jahre 1881 bedrohte eine Erdrutschung den Ort, und es bildeten sich damals gefahrdrohende Risse und Furchen am Südabhang des Hasenburger Berges, ein ernster Unfall aber erfolgte nicht. Erst am letzten Charfreitag kam es zu einer fürchterlichen Katastrophe, die nicht weniger als 51 Gebäude gänzlich vernichtete. Der Uebergenieur Gobon aus

Digitized by Google

Ansicht des Terrain nach der Katastrophe.

Leitmeritz, der schon vor einigen Wochen die Katastrophe voraussagte, gibt als deren Ursache die Höhlungen im Innern des Berges an, die durch das viele Grundwasser zwischen dem Lehmboden und dem Gestein hervorgebracht wurden. Durch das Wasser entstanden Hohlräume in dem lehmigen Boden, und diese hatten eine Senkung des über dieser Schicht liegenden, aus Basalt bestehenden Steinbodens zur Folge, und zwar trat die Senkung, weil sie größtentheils am Abhang erfolgte, nicht in verticaler, sondern in schräger Richtung ein.

Es rutschten der auf dem Basalt befindliche Humus und die darauf erbauten Häuser herunter, hierbei stießen die noch ganzen Basaltsteine zusammen und wurden von der nachdrängenden Masse auseinander geschleudert. Die Rutschung begann am Charfreitag früh 3 Uhr, und kurze Zeit später stürzte das erste, am Berghang erbaute Gebäude zusammen. Gegen Morgen befanden sich im ganzen 15 Joch des Erdreiches in Bewegung und brachten ein Gebäude nach dem andern zum Einsturz, sodaß in kurzer Zeit 28

Zwischen den beiden Kreuzen ist deutlich die verschwundene Häuser.

an der Berglehne und 5 in der Ebene stehende Häuser vernichtet waren. Es sind gegen 150 Personen obdachlos, die in den ersten Tagen theils im Freien campirten, theils in den tiefer gelegenen Häusern und Schuppen des Dorfes untergebracht werden mußten. Glücklicherweise sind Menschenleben nicht zu beklagen, doch mußten die Flüchtenden all ihr Hab und Gut im Stich lassen.

Unter den vernichteten Gebäuden befinden sich die Schule und theilweise auch das Pfarrhaus. Erstere ist vollständig zerstört. Ebenso zeigt die Kirche bedenkliche Sprünge; es wurden deshalb Orgel, Glocken, Bilder und alle sonstigen beweglichen Gegenstände ausgeräumt, sodaß lediglich die kahlen Wände und das Altargestell übrigblieben.

Die von der Katastrophe Betroffenen sind zum überwiegenden Theil Arbeiter des Grafen Herberstein in Libochowitz, einige wenige selbständige Häusler. Der Statthalter von Böhmen Graf Coudenhove traf am 9. April an der Unglücksstätte ein, besichtigte die Verheerungen und versprach, sofort für eine Staatsbeihülfe Sorge zu tragen und die Einleitung einer Hülfsaction angelegentlich zu fördern. Der Schaden dürfte sich wol auf mehre 100,000 fl. belaufen.

Der katholische Pfarrer in Klappai, P. Urban, schilderte mir das Hereinbrechen der Katastrophe folgendermaßen: „Um 3 Uhr nachmittags saß ich beim Kaffee, als plötzlich ein beängstigendes Rollen und Getöse zu hören war. Einige Minuten später folgte Krach auf Krach, gewaltige Erdmassen kamen häuserhoch von dem Hasenburger Berg herabgewälzt, ein Gebäude um das andere stürzte, wie Papierschachteln zerdrückt, in sich zusammen, während hohe Staubwolken aufwirbelten. Männer, Frauen und Kinder standen händeringend, weinend und laut schluchzend vor den Trümmern ihrer Heimstätten, von denen manche länger als ein Jahrhundert Sturm und Wetter getrotzt hatten.“ – Möge es der Wohlthätigkeit der Mitmenschen gelingen, die Thränen dieser Armen zu trocknen und das zu ersetzen, was ein furchtbares Schicksal ihnen geraubt hat.

Aussig. Ernst Rennert

Die verschütteten und eingestürzten Häuser. Im Vordergrund Ernste.

Der Bergrutsch im Dorfe Klappai in Böhmen am Charfreitag. Nach photogr. Aufnahmen von A. Lehmann in Trautenau.

Die Uniformen der Heere Spaniens und der Vereinigten Staaten.

I. Spanien.

Auf den ersten Blick zeigen die Uniformen eine große Verwandtschaft mit den entsprechenden französischen, bei näherer Betrachtung gewahren wir jedoch eine Reihe von ganz eigenartigen Elementen. Zunächst ist es gleich die Kopfbedeckung, Ros genannt, die der Erscheinung des spanischen Soldaten einen bestimmten Charakter aufprägt, ein Mittelding zwischen Tschako und Mütze. Wir finden sie mit Ausnahme der Reiterei und Gensdarmerie bei sämmtlichen Truppengattungen. Die Farbe des Ros ist meist weiß oder hellgrau. Im Felde wird ein schwarzer Wachstuchüberzug darüber getragen oder im Sommer und unter tropischem Himmel eine weiße Hülle mit Nackenschirm. Die Grundfarbe des Rocks ist im ganzen Heer, die Reiterei ausgenommen, dunkelblau. Die Infanterie hat rothe Beinkleider und Kragen; die Aufschläge des Waffenrocks sind jedoch von der dunkelblauen Grundfarbe. Das Lederzeug ist schwarz. Eigenartig ist die nationale Fußbekleidung. Im Felde tragen die Mannschaften, wie das auch in Frankreich üblich ist, den Mantel mit aufgeknöpften Vorderschößen. Dieser Mantel hat rothe Schulterwülste. Die gleiche Uniform finden wir bei den Jägern, nur sind die Kragen und Schulterwülste, die hier auch auf dem Waffenrock angebracht sind, grün. Artillerie, Pionniere und Carabiniers haben ganz blaue Uniform mit rothen Hosenstreifen. Bei den beiden erstgenannten Waffengattungen auch rothe Schulterwülste, bei den Carabiniers dagegen keine solchen, dafür aber rothe Kragen. Von den genannten haben die Pionniere weiße, die andern gelbe Knöpfe.

An Reitertruppen besitzt die Armee Lanzenreiter (Lanceros) (Regiment 1 bis 8), Dragoner (Regiment 9 bis 12), Jäger zu Pferde (Regiment 13 bis 18 und 21 bis 28) und Husaren (Regiment 19 und 20). Außerdem besteht noch eine königl. Escorte, eine kürassierartig ausgerüstete Leibgarde. Die Lanzenreiter sind ganz hellblau uniformirt mit weißen Vorstößen und Aufschlägen, dazu blanker Stahlhelm. Die Lanzenflagge ist roth-gelb. Das Aeußere der Jäger zu Pferde entspricht fast genau der gleichen Waffe in Frankreich: hellblauer Dolman mit rothen Kragen und Aufschlägen, schwarzen Schnüren und weißen Knöpfen, rothe Beinkleider mit hellblauen Streifen, hellblauer Tschako. Der Dragoner unterscheidet sich nur durch die Kopfbedeckung, den Stahlhelm mit gelben Beschlägen. Von den beiden Husarenregimentern trägt das Regiment Princesa weiße Tschakos und Pelze, hellblaue Beinkleider und Dolmans sowie gelbe Beschnürung. Das Regiment Pavia unterscheidet sich bei gleicher Farbe der Beschnürung und der Hosen durch hellblaue Pelze und rothe Dolmans und Tschakos. Die königl. Escorte hat auf den dunkelblauen Uniformen rothe Abzeichen und trägt Stahlhelm und Kürass. Die ebenfalls dunkelblau bekleidete Gensdarmerie führt als Kopfbedeckung Dreimaster. Die Gradauszeichnung der Offiziere besteht aus goldenen oder silbernen Besätzen um die Aufschläge nebst Sternen darüber. Auch der Ros zeigt einen kennzeichnenden Gold- oder Silberbesatz. Die Uniformen der Marine bieten nichts besonders Eigenartiges.

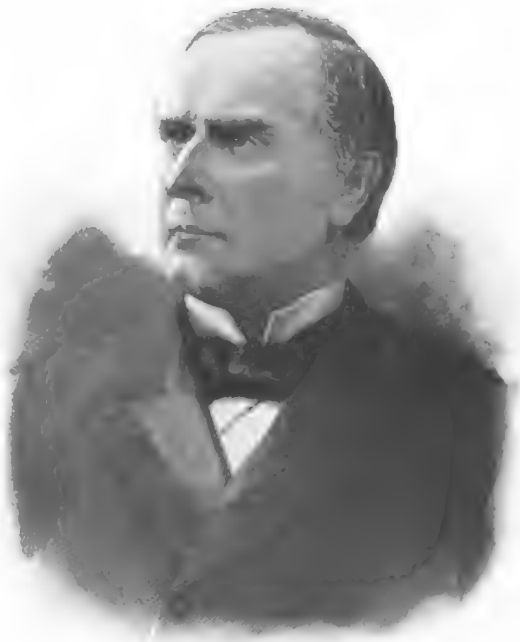

Mac Kinley,
Präsident der Vereinigten Staaten von Nordamerika.

II. Die Vereinigten Staaten.

Die Uniformen der verschiedenen Waffen der Vereinigten Staaten-Armee unterscheiden sich nur durch verschiedenfarbige Auszierungen und Beschläge auf der Kopfbedeckung. Wir sehen also hier eine Einheitsuniform durchgeführt. Obschon die Paradeuniform sich in allen Heeren wesentlich von der Felduniform unterscheidet, so zeigen beide hier einen besonders verschiedenen Charakter. Zur Paradeuniform gehören Waffenrock und Helm, zur Felduniform Bluse und Mütze. Die

Karte der Insel Cuba mit Umgebung, des gegenwärtigen Hauptkriegsschauplatzes.

Die Uniformen der spanischen Armee und Flotte. Originalzeichnung von R. Knötel.

Grundfarbe für Bluse und Waffenrock ist dunkelblau, für die Beinkleider hellblau. Letztere haben farbige Seitenstreifen, die gleich Kragen, Aufschlagpatten und Schoßtaschenbesatz die Truppengattung bezeichnen. Diese Farben sind für Infanterie weiß, für Reiterei gelb, für Artillerie roth. Der Paradehelm, dem englischen ähnlich, ist schwarz und hat bei der Reiterei und allen berittenen Offizieren und Mannschaften der übrigen Waffengattungen einen Haarbusch, der in der Farbe mit den Abzeichen übereinstimmt. Die Waffenröcke der Offiziere haben im Gegensatz zu den Mannschaften zwei Knopfreihen und keine farbigen Abzeichen mit Ausnahme der Epauletsenfelder. Auf den Blusen der Offiziere werden keine Epauletten, sondern sogen. Briden (Passanten, Epaulettehalter) mit der entsprechenden Gradauszeichnung getragen.

Es ist merkwürdig, entspricht aber auch auf andern Gebieten gemachten Beobachtungen, daß in dem republikanischen Nordamerika eine Menge Rangabzeichen bestehen, wie sie in andern Staaten nicht vorkommen. Nicht genug, daß für die einzelnen Rangklassen der Offiziere (Subalterne, Stabsoffiziere, Generale) besondere Feldbinden und Degen, bezw. Säbelmodelle vorgeschrieben sind, sogar die eigenthümlich geformten ledernen, fast den ganzen Fuß bedeckenden Steigbügel tragen als Schmuck die entsprechenden Rangsterne. Im Kriege dürfte übrigens der Willkür ziemlicher Spielraum gelassen werden; auch bisher schon wurden bei einzelnen Commandos Schlapphüte, im Süden auch Strohhüte getragen.

Richard Knötel.

Die Kriegsflotte der Vereinigten Staaten von Nordamerika.

Noch in den achtziger Jahren hatte die Union eine ganz unbedeutende Flotte, die ausschließlich aus Monitors, ältern Kreuzern, Kanonenbooten und Schulschiffen bestand. Erst mit dem neuen Flottenplan hat die Union große Schlachtschiffe erhalten. Es sind vom Jahre 1885 bis heute über 60 Fahrzeuge gebaut worden, darunter Schlachtschiffe ersten Rangs. Allerdings ist die Zahl der Schiffe im Vergleich zu der mächtigen Küstenausdehnung der Union keine allzu große; es mußten deshalb angesichts der augenblicklichen Kriegsgefahr 36 schnellfahrende Dampfer angekauft werden, die zwar keine Kriegsschiffe sind, immerhin als Hilfskreuzer ganz gute Dienste verrichten können. Diese Schiffe werden jetzt ausschließlich mit Schnellfeuergeschützen armirt. Die Union versucht überall Kriegsschiffe anzuwerben, was ihr aber schwer wird. Auch die in Deutschland für China erbauten Schiffe, vier an der Zahl, wollte sie ankaufen, erhielt aber einen abschlägigen Bescheid. Immerhin ist die Flotte der Vereinigten Staaten der spanischen gewachsen, wenn auch nicht der Zahl nach. Spanien hat mehr Fahrzeuge, doch sind die eigentlichen Schlachtschiffe der Amerikaner den spanischen überlegen. Torpedoboote besitzt die Union nur in geringer Anzahl, aber auch die Spanier sind darin nicht gerade stark. Da der Bau solcher Schiffe Zeit erfordert, so wird der Mangel dieser Waffe auf beiden Seiten stark empfunden werden. Die gesammte Flotte der Vereinigten Staaten, die heute auf dem Kampfplatz erscheinen kann, besteht aus 27 gepanzerten Schiffen, und zwar 13 Thurmschiffen, zwei Panzerkreuzern, sieben Panzerdeckkreuzern 1. Klasse, drei 2. Klasse, einem Kreuzer-Monitor, einem Rammschiff, ferner einem Kreuzer 1. Klasse, zehn Kreuzern 2. Klasse, 27 Kreuzern und Kanonenbooten 3. Klasse. Von diesen Schiffen sind 18 aus Stahl, zwei aus Eisen, die übrigen 18 aus Holz. Diese letztern können somit bei einer Defensive nicht in Betracht kommen. Der ehemalige Dynamitkreuzer Vesuvius ist jetzt umgebaut und mit Schnellfeuergeschützen armirt. Sodann sind noch ein kleiner Torpedokreuzer und ein unterseeisches Boot von 15 Meilen Fahrgeschwindigkeit über Wasser und 8 Meilen unter Wasser vorhanden; 13 Panzerthurm-Monitors sind ihrer Steuntauglichkeit halber nur zur Küstenvertheidigung verwendbar; sechs davon sollen gehalft werden; den übrigbleibenden sieben, die noch die alte Armirung besitzen, dürfte man keinen besondern Werth beilegen, wenn an der Küste der Union eine ausreichende Minensperre eingerichtet wird. An Torpedobooten sind nur 25 bis 30 vorhanden, und es ist unwahrscheinlich, daß es der Union noch gelingt, auf irgendeiner Werft in Europa im Bau befindliche weitere Torpedoboote zu erwerben, ganz abgesehen davon, daß die Ueberfahrt solcher Boote über den Ocean schwierig ist und von den Spaniern leicht verhindert werden kann. Die Operationsflotte könnte einschließlich der Torpedoboote mit 80 Schiffen angegeben werden. Die Gesammtwasserverdrängung der großen Schiffe beträgt etwa 210000 Tonnen, die der Torpedoboote 6000 bis 7000 Tonnen, die der sieben Thurmmonitors 13370 Tonnen. Der Tonnengehalt der diesen angekauften 36 Schiffe könnte mit 130000 angegeben werden. Die Maschinen der Operationsflotte entwickeln insgesammt 500000 Pferdekräfte. Die Armirung, mit Ausschluß der Hülfskreuzer, beträgt 1364 Geschütze; etwa 200 derselben befinden sich jedoch auf den Holzschiffen.

Die Bemannung aller Schiffe dürfte 31000 betragen, fast so viel wie die von den Vereinigten Staaten gestellte Landarmee. Nach den letzten Mittheilungen aus Washington und aus Madrid ist der Krieg zwischen den beiden Staaten unvermeidlich; die Regierung der Vereinigten Staaten hat an die spanische ein Ultimatum gestellt, das am 23. April um Mitternacht ablief. Es steht nunmehr der Ausbruch von Feindseligkeiten bevor. Hierüber vergl. die „Wochenschau".

Die in unserem Gruppenbild dargestellten Schiffe zeigen die bemerkenswerthesten Typen der nordamerikanischen Flotte. Zu den einzelnen Schiffen geben wir nachstehende Notizen:

1. Das Kanonenboot Nashville lief 1895 vom Stapel, ist 71 Mtr. lang und hat ein Deplacement von 1371 Tonnen, eine Fahrgeschwindigkeit von 14 Knoten in der Stunde, 13 Geschütze, 1 Torpedolancirrohr und etwa 250 Mann Besatzung.

2. Der Kreuzer 2. Kl. Detroit lief 1891 vom Stapel, ist 78 Mtr. lang und hat ein Deplacement von 2491 Tonnen, eine Fahrgeschwindigkeit von 18 Knoten in der Stunde, 21 Geschütze, 6 Torpedolancirrohre und etwa 300 Mann Besatzung.

3. Das Kanonenboot Helena lief 1895 vom Stapel, ist 51 Mtr. lang und hat ein Deplacement von 1000 Tonnen, eine Fahrgeschwindigkeit von 14 Knoten in der Stunde, 13 Geschütze, 1 Torpedolancirrohr und etwa 200 Mann Besatzung.

4. Der Panzerdeckkreuzer 1. Kl. Newark lief 1890 vom Stapel, ist 94 Mtr. lang und hat ein Deplacement von 4083 Tonnen, eine Fahrgeschwindigkeit von 19 Knoten in der Stunde, 20 Geschütze, 6 Torpedolancirrohre und etwa 450 Mann Besatzung.

5. Der Kreuzer 3. Kl. Bennington lief 1890 vom Stapel, ist 70 Mtr. lang und hat ein Deplacement von 1710 Tonnen, eine Fahrgeschwindigkeit von 16 Knoten in der Stunde, 15 Geschütze, 6 Torpedolancirrohre und etwa 300 Mann Besatzung.

6. Der Panzerkreuzer 1. Kl. Brooklon lief 1895 vom Stapel, ist 122 Mtr. lang und hat ein Deplacement von 9271 Tonnen, eine Fahrgeschwindigkeit von 20 Knoten in der Stunde, 40 Geschütze, 5 Torpedolancirrohre und etwa 670 Mann Besatzung.

7. Der Panzerdeckkreuzer 1. Kl. Olumpia lief 1892 vom Stapel, ist 105 Mtr. lang und hat ein Deplacement von 5870 Tonnen, eine Fahrgeschwindigkeit von 21 Knoten in der Stunde, 38 Geschütze, 6 Torpedolancirrohre und etwa 550 Mann Besatzung.

8. Der Kreuzer 3. Kl. Cahine lief 1892 vom Stapel, ist 62 Mtr. lang und hat ein Deplacement von 1177 Tonnen, eine Fahrgeschwindigkeit von 15 Knoten in der Stunde, 16 Geschütze, 1 Torpedolancirrohr und etwa 250 Mann Besatzung.

9. Der Panzerdeckkreuzer 2. Kl. Charleston lief 1890 vom Stapel, ist 95 Mtr. lang und hat ein Deplacement von 3730 Tonnen, eine Fahrgeschwindigkeit von 18 Knoten in der Stunde, 22 Geschütze, 4 Torpedolancirrohre und etwa 380 Mann Besatzung.

Digitized by Google

Die Uniformen der Armee und Flotte der Vereinigten Staaten von Nordamerika. Originalzeichnung von R. Knötel.

10. Der Panzerdeckkreuzer 1. Kl. Minneapolis lief 1893 vom Stapel, ist 125 Mtr. lang und hat ein Deplacement von 7375 Tonnen, eine Fahrgeschwindigkeit von 23 Knoten in der Stunde, 31 Geschütze, 5 Torpedolancirrohre und etwa 500 Mann Besatzung.

11. Der Panzerdeckkreuzer 1. Kl. Columbia lief 1892 vom Stapel, ist 126 Mtr. lang und hat ein Deplacement von 7375 Tonnen, eine Fahrgeschwindigkeit von 22 Knoten in der Stunde, 31 Geschütze, 5 Torpedolancirrohre und etwa 500 Mann Besatzung.

12. Der Panzermonitor Monterey lief 1891 vom Stapel, ist 78 Mtr. lang und hat ein Deplacement von 4084 Tonnen, eine Fahrgeschwindigkeit von 13 Knoten in der Stunde, 16 Geschütze und etwa 300 Mann Besatzung.

13. Das Schlachtschiff Iowa lief 1895 vom Stapel, ist 110 Cmtr. lang und hat ein Deplacement von 11 410 Tonnen, eine Fahrgeschwindigkeit von 16 Knoten in der Stunde, 48 Geschütze, 6 Torpedolancirrohre und etwa 800 Mann Besatzung.

14. Der Monitor Woandotte lief 1864 vom Stapel, ist 69 Mtr. lang und hat ein Deplacement von 2100 Tonnen, eine Fahrgeschwindigkeit von 6 Knoten in der Stunde, 3 Geschütze und etwa 150 Mann Besatzung.

15. Der Panzerdeckkreuzer 1. Kl. Baltimore lief 1888 vom Stapel, ist 100 Mtr. lang und hat ein Deplacement von 4413 Tonnen, eine Fahrgeschwindigkeit von 20 Knoten in der Stunde, 24 Geschütze, 4 Torpedolancirrohre und etwa 450 Mann Besatzung.

16. Der Panzerdeckkreuzer 2. Kl. Cincinnati lief 1892 vom Stapel, ist 91 Mtr. lang und hat ein Deplacement von 3213 Tonnen, eine Fahrgeschwindigkeit von 19 Knoten in der Stunde, 25 Geschütze, 4 Torpedolancirrohre und etwa 400 Mann Besatzung.

17. Das Schlachtschiff Texas lief 1892 vom Stapel, ist 92 Mtr. lang und hat ein Deplacement von 6315 Tonnen, eine Fahrgeschwindigkeit von 17 Knoten in der Stunde, 32 Geschütze, 4 Torpedolancirrohre und etwa 500 Mann Besatzung.

18. Der Torpedobootzerstörer Ericsson hat eine Fahrgeschwindigkeit von 28 Knoten in der Stunde.

19. Das Schlachtschiff Oregon lief 1893 vom Stapel, ist 106 Mtr. lang und hat ein Deplacement von 10 288 Tonnen, eine Fahrgeschwindigkeit von 15 Knoten in der Stunde, 46 Geschütze, 6 Torpedolancirrohre und etwa 680 Mann Besatzung.

20. Das Torpedorammschiff Kadahdin lief 1893 vom Stapel, ist 76 Mtr. lang und hat ein Deplacement von 2155 Tonnen, eine Fahrgeschwindigkeit von 16 Knoten in der Stunde, 4 Geschütze und etwa 250 Mann Besatzung.

A. Kircher.

Vom Büchertisch.

— **Gelegentlich der Doppelfeier, die König Albert von** Sachsen in diesen Tagen begangen hat, lenkt ein soeben erschienenes Werk des Geh. Regierungsraths Dr. Paul Hassel „Aus dem Leben des Königs Albert von Sachsen“ (Berlin, E. S. Mittler u. Sohn und Leipzig, J. C. Hinrichs'sche Buchhandlung) die besondere Aufmerksamkeit auf sich. Das Werk gibt ein Lebensbild des Monarchen und darf zugleich als eine Geschichte Sachsens zur Zeit König Albert's seit dessen Kinderjahren bezeichnet werden. Zunächst ist der 1. Band (5 ℳ) erschienen, der die Jahre 1828 bis 1854 behandelt und mit dem Tode König Friedrich August's II. schließt. Der 2., bis auf die Gegenwart heraufreichende Band wird im Herbst dieses Jahres zur Ausgabe gelangen. Der Verfasser war in der Lage, die Acten des Hauptstaatsarchivs, namentlich die diplomatischen Correspondenzen und eine Reihe von Schriftstücken der Mitglieder des königlichen Hauses und der Angelegenheiten zu benutzen; auch kamen der Darstellung zahlreiche schriftliche und mündliche Mittheilungen aus privaten Kreisen zu statten. Die werthvollste Quelle jedoch gerade für den 1. Band sind die Aufzeichnungen König Johann's, die den Zeitraum von der Vermählung dieses Monarchen (1822) bis zu seiner Thronbesteigung (1854) umfassen, und in die erst die fleißige Arbeit Paul Hassel's einen vollständigen Einblick gewährt. In der That gibt das Buch Dr. Hassel's beachtenswerthe Beiträge auch zur Geschichte der Regierungszeit der Könige Anton und Friedrich August II., deren Walten sich trotz der Verleihung der Verfassung vom 4. September 1831 und der revolutionären Zuckungen der Jahre 1848 bis 1849 vielfach noch in durchaus patriarchalischen Formen bewegte. Auch auf das Leben der sächsischen Königsresidenz und die dort gepflegte Pflege der Wissenschaft und der bildenden Künste, der Musik und des Theaters fällt manches orientirende Streiflicht. Die kirchlichen Wirren, der Deutsch-Katholicismus und das Aufkommen der Freien Gemeinden sind nicht außer Acht gelassen. Daneben schildert der Autor die Entwicklung des Prinzen Albert während seiner Knabenjahre, in denen der ebenso befähigte wie gewissenhafte J. A. v. Langenn Gouverneur des Erstgeborenen des Prinzen Johann war; schon früh erwachte im Prinzen Albert die Vorliebe für die Armee, in der er 1843 seine erste Dienstleistung that und 1847 zum Hauptmann der Artillerie avancirte. Das Ende des Studienexamens in Bonn fiel mit den Märzereignissen des Jahres 1848 zusammen. Im Jahre 1849 zog Prinz Albert für die deutsche Sache in Schleswig den Degen und zeigte schon in jenem Jahre eine auffallende Vorurtheilslosigkeit in seinen Ansichten über die politischen Verhältnisse Deutschlands sowie warme patriotische Gesinnung. Als sich der Prinz am 3. Mai von der jütischen Grenze aus in einem Brief an seinen Vater über die Lebenspläne aussprach, die in ihm auftauchten, äußerte er den Wunsch, für einige Zeit in den Verband des preußischen Heeres eintreten zu dürfen, da der Erlangung eines selbständigen Commandos in der Heimat Rücksichten der Disciplin entgegenstanden. Ein Bund unter Preußens Führung, selbst zeitweise eine unbedingte Dictatur, solange dieselbe nothwendig war, eine Verfassung mit einheitlichem Wahlgesetz für die deutschen Staaten, eine gemeinsame Armee, das waren um jene Zeit nach der Ueberzeugung des Prinzen Albert die nächsten Ziele der deutschen Reform, die nur von den monarchischen Gewalten auszugehen hatte. Diese nächste Zeit war indeß ganz danach angethan, dem Prinzen die Beschäftigung mit der Politik zu verleiden, dagegen nahmen die militärischen Verhältnisse fort und fort sein Interesse in Anspruch; bei der Reorganisation der sächsischen Armee, die nur schrittweise vor sich gehen konnte, ist Prinz Albert vielfach thätig gewesen. Den vorliegenden 1. Band schmückt das Bildniß des Kronprinzen Albert nach einer gleichzeitigen Lithographie aus dem Verlag von Hanns Hanfstängl in Dresden.

— **Die Geschichte der Heimat nach allen Richtungen** aufzuhellen sowie die Alterthümer und Kunstdenkmäler des engern Vaterlandes abzubilden und zu registriren, ist das eifrige Bestreben zahlreicher Geschichts- und Alterthumsvereine in deutschen Landen. Es kann nicht bestritten werden, daß die Arbeit dieser Vereine das lebendige Interesse für die heimische Geschichte allenthalben geweckt hat. Sollen nun weitere Kreise, soll Haus und Familie durch hinreichend erschöpfende historische Kunde von den Geschicken der Heimat Belehrung und Erbauung erhalten, so geschieht dies am besten durch Werke, die zwar auf dem Boden neuster Quellenforschung stehen, indeß den Lesestoff selbst in klarer, abgerundeter, jedem leicht verständlicher Form geben. Ein solches Werk für das Königreich Sachsen und Thüringen will Dr. Konrad Sturmhoefel darbieten in seiner „Illustrirten Geschichte der sächsischen Lande und ihrer Herrscher“ (Chemnitz, Patriotischer Verlag von H. Stamm), von der in auch äußerlich ansprechendem Gewande die 1. Abtheilung des 1. Bandes vorliegt, die die Geschichte der Markgrafschaft Meißen und der Landgrafschaft Thüringen bis gegen das Ende des 14. Jahrhunderts führt. Mit so großer Liebe der Verfasser der Geschichte des Hauses Wettin nachgeht, so versäumt er darüber nicht, den Leser mit dem Boden bekannt zu machen, auf dem sich die Geschicke der Vorfahren abgespielt haben: er schildert slawisches und deutsches Volksthum, die jahrhundertelang an Saale und Elbe miteinander gerungen haben, ehe das Deutschthum Sieger blieb, er macht mit der ständischen Gliederung der Bevölkerung bekannt, mit der Volkswirthschaft in Landbau, Gewerbe und Handel, mit dem Rechtsleben und der Verfassung sowie mit der Pflege von Kunst und Wissenschaft. Der erläuternde illustrative Schmuck des fast 38 Bogen starken Buches verwerthet in den Textbildern auf geschickte Weise architektonische Ansichten, Abbildungen von Sculpturen, Reproductionen von Wandgemälden, gleichzeitigen Münzen, Siegeln, Manuscripten und Urkunden. Hauptquelle für Costüm und Bewaffnung des Mittelalters war der „Hortus deliciarum“ der Aebtissin Herrad von Landsberg (etwa 1150), daneben auch die Manesse'sche Minnesingerhandschrift und der Codex des Matthäus Parisiensis (13. Jahrh.). Für die Volksbilder sind der von Prof. Wilh. Walther in Dresden entworfene und ausgeführte „Zug der sächsischen Fürsten aus dem Hause Wettin“ am königlichen Reitzeughofe zu Dresden sowie die Wandgemälde von Prof. Dietrich in der Albrechtsburg zu Meißen herangezogen worden, auch Gemälde der düsseldorfer Meister Karl Gehrts und Albert Baur. Vor dem Titelblatt deutet das Gruppenbild König Albert's und der Königin Carola nach einer Aufnahme des Hofphotographen Otto Mayer in Dresden darauf hin, daß Dr. Sturmhoefel's unter Leitung des Malers Hans Müpel in Berlin illustrirtes Buch gleichzeitig als Festgabe zum Doppeljubiläum von Sachsens König gedacht ist. In wenigen Monaten soll die 2. Abtheilung des Werkes erscheinen, dem ein guter Fortgang zu wünschen ist.

Die Schiffstypen modernster Construction der Kriegsmarine der Verei

1. Panzercorvette Rossbille. 2. Kreuzer 2. Kl. Detroit. 3. Panzercorvette Helena. 4. Panzerdeckkreuzer 1. Kl. Newark. 5. Kreuzer 3. Kl. Barrington. 6. Kreuzer
11. Panzerdeckkreuzer 1. Kl. Columbia. 12. Panzermonitor Monterey. 13. Schlachtschiff Texas. 14. Monitor Wyandotte. 15. Panzerdeckkreuzer 1. Kl. Fabius.

Digitized by Google

ten Staaten von Nordamerika. Originalzeichnung von A. Kircher.

6. Boston. 7. Panzerdeckkreuzer 1. Kl. Olympia. 8. Kreuzer 3. Kl. Sabine. 9. Panzerdeckkreuzer 2. Kl. Charleston. 10. Panzerdeckkreuzer 1. Kl. Minneapolis 11. Panzerdeckkreuzer 2. Kl. Cincinnati. 17. Schlachtschiff Texas. 18. Torpedobootszerstörer Erickson. 19. Schlachtschiff Oregon. 20. Torpedobootszerstörer Rodgers.

Digitized by Google

Alpines.

— Sieben dem Niederösterreichischen Gebirgsverein in Wien angehörige alpine Gesellschaften mit etwa 150 Mitgliedern sind in folge von Meinungsverschiedenheiten aus dessen Verband ausgeschieden; die Mitglieder derselben gehören jedoch sämmtlich noch dem genannten Verein an. Die Leitung des letztern nahm den Austritt der Gesellschaften mit Bedauern zur Kenntniß und erklärte denselben gegenüber, auch ihrerseits von den getroffenen Abmachungen zurücktreten.

— Für den Verschönerungsverein Berchtesgaden ist die Urbarung, bezw. der Ausbau des sogen. Planmerweges durch die Almdrachklamm ein Gegenstand angelegentlichster Fürsorge. Nur durch bedeutende Mittel kann dort blühendes geschaffen werden; doch wird es hoffentlich dem Verein im Zusammenwirken mit der Section Berchtesgaden des Deutsch. u. Oesterr. A.-V. gelingen, auch ferner jene großartige Naturschönheit den Besuchern des Berchtesgadener Ländchens zugänglich zu erhalten. Die Kosten des Ausbaus des Pionnierweges, der durch die Errichtung eines Unterkunftshauses auf dem kaltrechen Hochthron des Untersberges erhöhte touristische Bedeutung gewinnt, bürften sich auf 9000 bis 10 000 ℳ belaufen.

— Der Wege- und Hüttenbau-Ausschuß des Deutsch. u. Oesterr. A.-V. war kürzlich in München versammelt, um über die Vorschläge zu berathschlagen, die der Hauptzweigverein in Nürnberg zur Förderung des Generalversammlung dieses Vereins unterbreitet werden sollen. Der Ausschuß befand sich in der angenehmen Lage, die weitaus überwiegende Zahl der Gesuche um Beihilfen zu Wege- und Hüttenbauten aus der Centralkasse zur Berücksichtigung zu empfehlen. Im Anschluß an die Berathungen wurde ein Ausflug nach Kufstein und ins Kaiserthal unternommen.

Im Laufe dieses Jahres sollen durch die Section Riedtach des Deutsch. u. Oesterr. A.-V. Verbesserungen an der Wegestrecke Hennes Wendlahn, Birkenfeld-Brodelstein, am Riesling, Breitenstein und am Jägerkamm vorgenommen werden.

— Um vielseitig ausgedrückten Wünschen zu entsprechen, wird die Section Konstanz des Deutsch. u. Oesterr. A.-V. eine im Fervallthal befindliche Schutzhütte im Sommer ständig bewirthschaften lassen.

— Die Sectionen des Deutsch. u. Oesterr. A.-V. Gröden in St. Ulrich und Kastelruth haben vorderrennte Statute gethan zu einem Straßenbau Kastelruth-St. Ulrich im Grödener Thal. Es ist daher Aussicht vorhanden, daß dieser seit Langerer Zeit geplante Straßenzug, der wenig technischen Schwierigkeiten begegnet, demnächst zu Stande kommt. Dadurch würden das Plateau von Kastelruth und die Sommerfrischen Seis, Bad Ratzes, St. Konstantin und Völs am Schlern einen bequemen Anschluß an das fruchtbringende Grödener Thal erhalten.

— Die Section Fulda des Deutsch. u. Oesterr. A.-V. beschloß im Anschlusse an das Arbeitsgebiet der Section Kassel und zur Erleichterung des Ueberganges aus dem Ahrthal nach Reix eine Wegeanlage über die Weise Wand zu bauen und hierzu die angesammelten Baarmittel zu verwenden. Der neue Weg soll die Bezeichnung Fuldaer Weg erhalten.

— Die Section Austria des Deutsch. u. Oesterr. A.-V., die die Wege von der Zwieselalpe auf den Donnerkogel sowie vom Gjaidler über die Scharwand auf das Steigl markirte und auf dem Wege Zwieselalpe-Sulzkaralpe die Markirung verbesserte, hat sich an die Nachbarsectionen Salzburg und Radstadt mit dem Ersuchen gewendet, die in ihre Arbeitsgebiete führenden Wege auf der Südseite der Gosauer Berge in besseren Stand zu setzen und zu markiren. Sollten diese Sectionen hierauf eingehen, würde ein guter, markirter Weg die ganzen Gosauer Gipfelgruppen vereinen können und so sicherlich frequentirten Gebiet ein größerer Besuch zugeführt als bisher.

— Am 8. Mai findet in Alm der Delegirtentag der salzburgischen Sectionen des Oesterreichischen Touristenclubs statt.

— Vier Touristen besuchten am Ostermontag, nach Uebernachtung in der Brenner-Hütte, das Pfaffenjoch (3104 Mtr.), den Oestlichen und Westlichen Feuerstein (3275 und 3273 Mtr.) sowie auf dem Rückweg auch den Aperer Feuerstein.

— Wie bereits mitgetheilt, wird im Herbst dieses Jahres der Schienenstrang der neuen Bozen-Kalterer Bahn bis zum Fuß des Mendelberges führen, und binnen zwei Jahren soll die elektrische Bahn bis zur Pfarrkirche der Mendel folgen. Eine geplante Straße Meran-Lana-Ulten-Nonsthal soll noch den directen Verkehr der Mendel von Meran aus vermitteln, sodaß alle Aussicht vorhanden ist, daß binnen wenigen Jahren der Rigi Tirols seinen der Schweiz in der Besucherzahl kaum nachstehen wird.

— Die Unterkunftshütte der Section Tolz des Deutsch. u. Oesterr. A.-V. auf der Benediktenwand wird 2200 ℳ kosten und soll bis 1. August fertiggestellt sein. Sie enthält im Innern zwei 3½ Mtr. lange und 2½ Mtr. breite Bänke an der Wandseite, die nach Bedarf auch als Lagerstätten benutzt werden können.

— In Scharnitz, das mit seiner vorzüglichen Lage und seinen herrlichen Spaziergängen in die romantischen Thäler, das Karwendel-, Hinterau- und Gleirsthal, sowie mit seinen Hochtouren in ganz besonders zum Absteigequartier für Touristen und Sommerfrischler eignet, hat sich ein Verschönerungsverein gebildet, der die Hebung des Fremdenverkehrs bezweckt.

— Die Plauener Hütte im Kuchelmooskar und die Radter-Hütte im Raindlthal sollen durch neue Wege beiderseits bis zur 2000 Mtr. hohen Gemeidalpe verbunden werden.

— Auf dem Lusiapaß (2050 Mtr., zwischen Panveggio und dem San-Pellegrinothal), der bekanntlich einen herrlichen und leichten Uebergang vom Fassathal zum Rolleipaß bildet, ist die Erbauung eines großen bewirthschafteten Schutzhauses durch die Società degli Alpinisti Tridentini geplant. Die im vergangenen Sommer umgebaute Rosetta-Hütte (2609 Mtr.) bei dem Passo Rolle wird in der nächsten Saison feierlich eröffnet werden.

Die Società degli Alpinisti Tridentini beschloß ein Schutzhaus im Val d'Amola in der Presanellagruppe und eine Unterkunftshütte im Val d'Algone in der Brentagruppe zu erbauen.

Der Deutsch. u. Oesterr. A.-V. gab eine Rundschau von der Steinplatte (2000 Mtr.) heraus, die nach einer photographischen Aufnahme von Theodor Immler in Bregenz, von Alfred Baumgartner in Lenz gezeichnet, bezw. der Natur entsprechend ergänzt und vervollkommnet wurde. Die Rundschau, die von der Verlagsanstalt F. Bruckmann A.-G. in München in gelungener Weise ausgeführt wurde, kostet für Mitglieder des Deutsch. u. Oesterr. A.-V. 1 ℳ, im Buchhandel 2 ℳ.

Frauen-Zeitung

Das Gnadenbild.

Novelle

von

Max Langenberg.

[Nachdruck verboten.]

Drinnen in den Bergen stand eine Kapelle. Grünes Moos bedeckte ihr verwittertes Dach; Efeu schlang sich in dichten Gewinden an den hohen Bogenfenstern empor, kletterte an dem altersgrauen Thurm aufwärts und umkränzte mit seinem Immergrün die uralte, eisenbeschlagene Thür. Wenn der Frühling ins Land kam, so klang um die alte Kapelle fröhliches Schwalbengezwitscher; in den zahllosen Mauerlöchern und unter dem Dachsims waren viele Nester, und alle waren zur Sommerzeit von Schwalben bewohnt. Die Thiere mochten wol wissen, daß ihnen hier niemand etwas zu Leide that, denn hier war heiliges Land.

In der Kapelle stand ein Gnadenbild; die Mutter Gottes stellte es dar. Vor vielen Jahren, so erzählten die Leute, sollte es einst in sternenklarer Nacht vom Himmel gefallen sein, und als man es besah, da zeigte sich das Wunder, daß es trotz seines Sturzes wohlerhalten und das Glas darauf unversehrt geblieben war. Und bald stellte sich heraus, daß das Bild auch Wunder wirkte. Wer zu ihm kam und gläubigen Herzens seine Bitten vortrug, der fand Erhörung; gnädig lächelte ihn die Heilige Jungfrau an, und alles Erdenleid schwand dahin, wie draußen in den Bergen der Schnee, wenn der Föhn darüber hinwegfegt. Wer krank war, der wurde gesund, wer mühselig und beladen war, der wurde fröhlichen Herzens, und wer kämpfte und stritt, in dem wurde Friede und Stille.

Und so geschah es, daß der Ruf des Gnadenbildes sich ausbreitete von Land zu Land, und daß von weither die Leute kamen, um seines Segens theilhaft zu werden. Mit flatternden Kirchenfahnen und Psalmen singend, zog man in feierlichem Zuge zur Kapelle hinauf, umschritt sie dreimal und betrat dann das Innere. Freilich, dieses war nur klein, und nur wenige Menschen konnte es fassen. Die übrigen mußten draußen bleiben, und das waren meist die Alten und Gebrechlichen, die sich nicht mehr mit beschwerlichen Armen Bahn brechen konnten, und die den Segen des Gnadenbildes doch am nöthigsten hatten. Aber auch nach draußen wirkte das Bild, so lehrten die Priester — —

Und von diesem Gnadenbilde hatten auch der alte Andreas und sein Eheweib Marie gehört. Ueber funfzig Jahre schon hatten sie in treuer Ehe zusammengehaust dort hinten in jenem Thal, an dessen Ende schneeige Ferner und beeiste Gipfel ewige Wache halten. Da war plötzlich das Elend in ihr Heim gekommen; ihr einziger Sohn, der Haus und Hof verwaltete, war beim Abstieg von der Gemsenjagd zu Tode gestürzt, Ueberschwemmung und Unwetter waren in das Thal eingebrochen, die letzten Jahre hatten Mißernten gebracht, und nun hatte ein barmherziger Gläubiger den Antrag gestellt, Haus und Hof zu versteigern. Das Bezirksgericht aber hatte erklärt, daß diesem Antrage stattgegeben werde, wenn nicht binnen vierzehn Tagen die Schuldsumme bezahlt sei.

Niemand fand sich, der dem alten Andreas etwas lieh. Und wenn er auch hundertmal auf sein weißes Haar wies und sagte, daß es in Ehren weiß geworden — ebenso oft hatte man ihm abschlägig beschieden und gemeint, das Geld könne man nicht geben, der Andreas sei ja ein altes Männlein, und man könne nicht wissen, was über Nacht geschähe. Er möge in Gottes Namen Haus und Hof versteigern lassen, im Armenhause werde schon noch ein Plätzlein für ihn und seine Alte sein, wo sie brav Suppe essen könnten, nichts zu thun hätten und aller Sorgen los und ledig wären.

Da kamen schlaflose Nächte über Andreas und seine Marie. Und in einer derselben war ihnen der Gedanke gekommen, zu dem hochverehrten Gnadenbild zu wallfahrten. Dort hatte ja noch ein jeder Hülfe gefunden. So würden auch sie solche finden; hatten sie doch beide über siebzig Jahre Gott und der Heiligen Jungfrau gedient und dieselben niemals durch allzu viele Bitten belästigt. In dem großen Wäscheschrank stand noch ein alter, dreiarmiger silberner Leuchter, der ihnen einst zu ihrer Silberhochzeit geschenkt worden war. Den wollten sie nehmen und ihn der Heiligen Jungfrau mit zwei schönen Wachskerzen opfern; dann waren sie gewiß, daß ihre Bitte würde erfüllt werden.

Was aber wollten sie denn bitten?

Das findet ein bedrängtes und gebrochtes Herz gar bald. Und auch Andreas und Marie wurden schnell einig, daß sie also bitten müßten: „Liebe Heilige Jungfrau! Wir bringen dir einen schönen silbernen Leuchter, den wir nie gebraucht haben, und zünden dir zwei geweihte Kerzen an und bitten dich, du wolleit uns helfen, daß wir nicht vergantet werden!“

Weiter wollten sie nichts sagen. Die Heilige Jungfrau würde sie schon verstehen.

Und so geschah es, daß eines Tages zu dem Hügel empor, auf dem die alte Kapelle mit dem wunderthätigen Gnadenbilde steht, Andreas und sein Weib wallfahrteten. Ach, sie waren die letzten in dem langen Zuge; alle andern hatten sich vorgedrängt, und langsam nur und mühselig kamen die beiden hinterdrein. Oft mußten sie stehen bleiben und Athem holen; kaum konnten sie den schweren Leuchter tragen.

„Es ist so weit!“ flüsterte Andreas.

„Ja, es ist so weit!“ entgegnete Marie.

Beide hatten ihre alten, riesengroßen Hornbrillen aufgesetzt, um die Strophen im Gesangbuch lesen und mitsingen zu können. Aber was immer sie da auch für Verse lasen — alle nahmen doch für sie nur die eine Bedeutung an: „Daß uns nicht vergantet werden!“ und oft mußte Andreas seine Marie und ebenso oft Marie ihren Andreas in die Seite stoßen und flüstern: „Heilige Jungfrau, gib doch Acht, du singst ja falsch!“ Und dann erschrak der Angestoßene, sah den andern scheu an und merkte, daß er statt der Worte des Textes sechen laut seinen tiefsten Herzenswunsch gesungen hatte: „Daß uns nicht vergantet werden!“

Aengstlich sahen sich beide dann jedesmal um. Aber niemand hatte sie gehört als Gott und die Heilige Jungfrau, und die — so dachten sie — würden ihnen darob nicht zürnen.

Als der Zug endlich eben an der Kapelle war und den Bau dreimal umschritten hatte, drängten so viele, als irgend konnten, in das Kirchlein hinein.

Andreas und Marie gehörten nicht zu denen Glücklichen. Sie knieten mit den übrigen draußen nieder, übergaben den Ministranten ihren Leuchter als Geschenk für die Heilige Jungfrau und sprachen leise ihre Gebete.

Mitten drin stieß Andreas plötzlich seine Marie an.

„Ach, wenn wir doch das wunderthätige Bild nur selbst einmal sehen könnten!“ flüsterte er.

Marie neigte zustimmend den Kopf.

„Es wäre wol besser“, meinte sie ebenso im Flüstern. „Man weiß doch nicht recht, ob es uns hört, wenn es uns nicht sieht.“

Andreas erschrak. An den Gedanken hatte er noch gar nicht gedacht. Marie hatte recht, so sagte er sich. Wozu wallfahrtete man denn zu dem Bilde, wenn es nicht eben nöthig wäre, daß man es sähe und wieder gesehen würde? Wenn das Sehen und Gesehenwerden zur Erfüllung der Bitten nicht nöthig wäre, so könnte man ja ruhig daheimbleiben und bitten —

„Ach“, sagte Andreas, „es wird alles vergeblich sein, wenn wir nicht selbst zu dem Bilde gelangen können!“

Traurig senkten beide das Haupt.

Dann plötzlich flüsterte Andreas wieder:

„Marie, ich weiß etwas!“

„Was denn, Andreas?“

„Wir lassen uns über Nacht bei dem Gnadenbild einschließen.“

„Das gehe ja nicht. Es darf niemand während der Nacht in der Kapelle bleiben.“

„Doch, wir lassen uns heimlich einschließen.“

„Heimlich?“

„Ja. Wenn die Leut' nachher herauskommen, können wir in dem Gedränge unbemerkt hineingelangen, und dann“ —

„Und dann?“ fragte Marie athemlos.

Einen Augenblick zauderte Andreas, wie von Gewissensbissen bedrängt, ehe er fortfuhr:

„Dann verbergen wir uns in der Kirche, bis man zugeschlossen hat“ —

„Andreas, das ist eine Sünde!“

Der Alte aber schüttelte den Kopf.

„Das ist keine Sünde. Wir wollen nichts schlimmes thun; nur zur Heiligen Jungfrau beten wollen wir!“

„Aber wenn man uns sähe, Andreas!“

Andreas schüttelte wieder das weiße Haupt.

„Das schadet nicht, Marie. Was kann uns geschehen, wenn wir beten wollen?“

Sie gab keine Antwort, denn schon drängten die Andächtigen aus der Kapelle heraus. Andreas faßte seine Marie bei der Hand und schritt gegen den Strom an. Aber nie und nimmer wol hätte ihr Fuß die Kirche betreten, wenn nicht auch viele andere noch, getrieben von demselben Wunsche wie sie

selbst, einen Blick des Gnadenbildes zu erhaschen, gegen den Eingang hinaedrängt waren. So drückte denn eine Welle gegen Welle, und plötzlich, fast mit einem Ruck sahen sich Andreas und Marie drinnen in dem geweihten Raum.

Schleunig zog er sie in eine dunkle Ecke, und dort knieten beide instinktiv hinter einer Bank nieder, sodaß sie nicht wahrgenommen werden konnten.

Marie benann das Herz zu klopfen.

„Wollen wir denn nicht lieber wieder hinaus?“ fragte sie ängstlich.

„Laß uns ruhig hier bleiben!“ entgegnete Andreas. „In der Nacht, wenn alles still ist, dann können wir ‚zwiesprach halten mit dem Gnadenbild, können der Heiligen Jungfrau, von niemand sonst gehört, unser Herz ausschütten und von ihr selbst vielleicht die Gewißheit erhalten, daß sie uns erhört habe!“

Jetzt hielten beide den Athem an. Ein Kirchendiener forderte die Andächtigen auf, sich zu entfernen: die Kapelle solle geschlossen werden, die Feierlichkeit sei für heute vorüber, und der Abend beginne schon zu dämmern.

Langsam leerte sich das Gotteshaus.

Mit schlürfenden Schritten ging der Ministrant in großen Filzschuhen durch den leer gewordenen Raum. Dicht in die Nähe der beiden Alten kam er. Aengstlich duckten sie sich hinter die hohen Holzbänke und hielten furchtsam den Athem an. Aber er bemerkte sie nicht; leise pfeifend, schlürfte er weiter. Mit einer langen Stange schloß er die Fenster; dann setzte er Wachskerzen auf die Leuchter vor dem Gnadenbild, daß sie erlöschen.

Halbdunkel herrschte jetzt im Raum, nur das Ewige Licht brannte noch.

Durch die vergitterten Fensterscheiben hindurch stahl sich ein verlorener Sonnenstrahl. Andreas und Marie sahen ihn, wie er erst drüben an der Wand entlang huschte, dann einige Augenblicke auf dem Strebepfeiler hangen blieb und über die schwarze Tafel hinfuhr, auf der die Namen der im letzten Feldzug Gefallenen, die aus dem Städtlein unten stammten, verzeigt waren, bis er endlich, in goldenen Lichtern blitzend, auf dem Gnadenbilde haften blieb.

Kein Auge wandten die beiden Alten davon ab. Wie süß, wie barmherzig doch die Liebevollste lächelte! Welch heimlicher Zug lag um ihre Lippen, als wolle sie dieselben öffnen und die heißen bedrängten Menschenkinder zu sich berufen! Und diese beiden vergaßen alles, wie sie in das Antlitz der Heiligen Jungfrau, vom letzten Abendschein gerötet, so glückverheißend, so segenspendend vor sich sahen. Unverrückbar hingen ihre müden Augen an dem Gnadenbild, ihre Lippen murmelten Gebete, und Perle auf Perle ließen sie von ihren Rosenkränzen herabfallen —

Da fuhr Andreas zusammen.

Der Ministrant, den sie längst fern glaubten, kehrte plötzlich aus einer an der den beiden Alten entgegengesetzten Wand befindlichen Thür zurück — er war weg nur in der Sacristei gewesen — und trat vor das Gnadenbild. In der einen Hand hielt er ein großes Tuch, in der andern eine riesengroße Laterne, in der ein kleines, ganz kleines Lichtstümpchen brannte. Er machte eine tiefe Verneigung vor dem Bilde; dann setzte er die Laterne auf die Steinfliesen, nahm das Tuch, breitete es aus, daß es gespenstisch schwarz unterflatterte und hing es zum Schrecken der beiden Verborgenen um das Gnadenbild herum, sodaß nicht das kleinste Ibelchen mehr davon zu sehen war. Dann machte er aufs neue eine tiefe Verneigung, nahm seine Laterne und schlürfte langsam durch die Kirche dem Ausgang zu. Es fiel eine Thür ins Schloß, ein Schlüssel rasselte darin, und danach war alles still, ganz still in der Kapelle.

„Wir sind allein!“ flüsterte Andreas.

„Wir sind allein!“ wiederholte Marie.

„Das ist schön!“ meinte der Alte und faltete vor der Brust die Hände.

„Ja, das ist schön!“

„Jetzt können wir bitten und beten!“

„Ja, Andreas, jetzt können wir bitten und beten!“

„Die Heilige Jungfrau wird uns erhören!“

„Ja, Andreas, sie wird uns helfen, daß wir nicht verdammt werden!“

„Das wäre ein Glück!“

„Ja, das wäre ein Glück!“

Eine Pause entstand. Ein Windhauch, der durch einen offen gebliebenen Fensterflügel hereinkam, wehte durch die Kapelle und bewegte leise das verhüllende Tuch vor dem Gnadenbild.

„Marie!“ sagte Andreas schüchtern.

„Ja, Andreas?“

„Soll ich nicht lieber das Tuch von dem Bild herunternehmen? Die Allerheiligste Jungfrau sieht uns ja nicht!“

„Wäre das nicht eine Sünde, Andreas?“

„Ich glaube wol nicht, Marie“, entgegnete Andreas.

„Wenn's aber doch eine wäre!“ flüsterte Marie zweifelnd. „Trotzdem“, setzte sie hinzu, „wir können's nicht recht wissen: der Pfarrer daheim hat ja nie etwas derartiges erwähnt!“

Andreas neigte zustimmend das Haupt.

„So komm!“ sagte er.

„Wohin?“

„Zu dem Gnadenbild. Ich nehme das Tuch herab. Wenn wir unsere Andacht verrichtet haben, hänge ich es wieder darüber.“

Er faßte Marie bei der Hand und zog die sanft Widerstrebende hin zu dem kleinen Altar, auf dem das Gnadenbild stand. Es war nur klein, unter Glas und Rahmen, und befand sich unbefestigt auf dem Altar. Wie ein Schleier hing das schützende Tuch davor.

Andreas reckte sich empor. Seine Hand faßte nach der Hülle.

„Du bist zu klein!“ flüsterte Marie. „Du reichst nicht bis hinauf!“

Der Alte zog am Tuche.

„Es senkt sich schon“, sagte er leise.

Wieder ein Ruck.

„Es kommt herab!“

Noch ein Ruck —

Erwartungsvoll hingen die Blicke der beiden Alten an dem Gnadenbild.

Da geschah etwas unerhörtes.

Die Hülle fiel, aber mit ihr zugleich senkte sich, von dem einen Zipfel des Tuches herabgezogen, das Bild — es gab einen furchtbaren Krach, ein Splittern und Rasseln, wie wenn Glas und Holz in tausend Stücke brechen, und zerschmettert lag das Gnadenbild auf den weißen Steinfliesen vor dem Altar —

Ein lauter Aufschrei aus dem Munde der beiden alten Leute erschallte. Wie aus einem Munde kommend, klang der Ausruf: „Heiligste Jungfrau, erbarme dich unser!“

Und dann sanken beide neben den Trümmern in die Knie. Ueber sie hin huschte zitternd und lautlos der erste Strahl des Mondes, der soeben über den Waldrand emporstieg und durch die Fenster lugte.

Totenstille herrschte in der Kapelle.

Aber nur einen Augenblick.

Dann rasselte in der Thür ein Schlüssel, diese wurde geöffnet, und atemlos, die Laterne in der Hand, stürzte der Ministrant in die Kirche. Mehrere Männer folgten ihm mit erschrockenen Gesichtern.

Mit einem Blick überfah der Kirchendiener das Geschehene.

„Räuber! Diebe!“ rief er mit gellender Stimme. „Man wollte das Gnadenbild stehlen!“

Mit einem Wutschrei stürzten sich die Männer auf die zitternden Alten. Im Nu waren ihnen mit Tüchern und Stricken die Hände gebunden.

„Wie kommt ihr hier herein?“ rief der Kirchendiener. „Und was habt ihr da angerichtet?“

„Ach, Herr, habt Erbarmen!“ flehte Marie und bebend die gebundenen Hände empor. „Wir sind ehrliche Leute“ —

„Wer's glaubt!“ fuhr der Ministrant auf. „Diebe seid ihr, Räuber! Es war nur gut, daß wir noch draußen beschäftigt waren, den Platz vor der Kirche zu säubern und für die morgige Prozession aufs neue zu schmücken, sonst möchte euch euer Unternehmen wol gelungen sein!“

„O Herr, Ihr tut uns unrecht!“ klagte Andreas. „Wir wollten allein zur Heiligsten Jungfrau beten, darum haben wir uns einschließen lassen“ —

„Und darum habt ihr das Bild zertrummert, ihr Nichtswürdigen! Fort mit euch zum Bezirksgericht! Dort wird man euch die Weise weisen!“

Im Nu sahen sich die beiden Alten, denen vor Schreck und Entsetzen über das Erlebte das Herz stillstehen wollte, von derben Fäusten emporgerissen, und mehr gezerrt, als daß sie gingen, wurden sie des Weges geführt. Verwünschungen und drohende Worte hörten sie um sich her erschallen. Der Ministrant trug das zerbrochene Gnadenbild als corpus delicti. Wie ein Lauffeuer flog das Gerücht von einem räuberischen Anschlag auf das Heiligthum dem Zuge voran. Als man in das Städtchen gelangte, kamen den Talverschreitenden beträchtlich agitirende Menschengruppen entgegen.

„Wo sind sie?“

„Schlagt sie nieder!“

„Auch euch, ihr Elenden!“

So tönte es ihnen entgegen, und bald war der Weg von Menschen asperrt.

„Gebt Platz, Leute!“ rief der Kirchendiener. „Wir wollen zum Bezirksgericht!“

Klar stand der Mond am Himmel und beleuchtete den Aufruhr. Eine vorwärtsdrängende und schiebende Menge wogte auf und nieder; man kam kaum Schritt weiter.

Da richtete sich Andreas auf.

„Liebe Leute“, rief er, so laut er konnte, „laßt uns doch durch! Seht, wir sind ja gebunden“ — er hob die gefesselten Hände empor — „und wir wollen zum Herrn Bezirksrichter, um diesem unsere Unschuld darzuthun. Wir sind schlichte Leute aus dem Gebirge, wie ihr, und wollten zum Gnadenbild beten, daß uns Gott und die Heilige Jungfrau davor bewahren mögen, daß uns Haus und Hof verwüstet werde, und da —“

„Lug und Trug ist's!“ rief eine durchdringende Stimme. „Lug und Trug, was er sagt! Stehlen wollten sie das Bild, um sich aus dem Erlöse vor der Gant zu schützen!“

Einen Augenblick entstand eine Totenstille.

Der Gedanke war so ungeheuerlich, daß die Köpfe Zeit brauchten, ihn zu fassen.

Dann aber erhob sich ein Brausen wie das der empörten See.

„Das sollt ihr büßen!“

„Wehe euch!“

So rief es aus dem wild erregten Haufen.

Noch einmal raffte sich Andreas auf.

„Hört mich, liebe Leute!“ rief er. „Seht unsere weißen Haare!“ —

„Hört ihn nicht! Nieder mit den Tempelschändern!“ schallte es ihm entgegen.

Da flog ein Ruf über die Menge, laut, gell, überall hindringend: „Steinigt sie!“

Und nun gab es kein Halten mehr: die rasende See durchbrach die Dämme. Machtlos wich der Kirchendiener zurück; in die Knie sanken Andreas und Marie. Ein Steinhagel flog ihnen entgegen.

Nur einen Augenblick währte das furchtbare Schauspiel, über dem, in voller Helle strahlend, der Mond stand.

Dann ertönte, von zitternder Stimme ausgestoßen, ein gräßer Schrei: „Ihr habt ihn getödtet!“

Und im selben Moment beugte sich Marie über den zusammenbrechenden Andreas.

Von seiner Stirne floß das Blut.

Entsetzt wich die Menge zurück.

„Wer hat's getan?“

„Wer war's?“

So schallten jetzt die Rufe. Aber keiner wollte den tödtlichen Wurf getan haben.

Marie hatte, laut wimmernd, ihre Arme um den Alten geschlungen.

„Andreas, stirb doch nicht!“ stöhnte sie.

Er schlug das brechende Auge auf.

„Komm bald nach, Marie!“ sprach er leise.

Er tastete nach ihrer Hand. Und als er sie in der seinen fühlte, floß ein schnelles Zucken über seinen Körper.

Dann aber lag er still — totenstill.

Sein Have, pia anima! kein Requiescat! erschallte, stumm und bewegungslos stand die eben noch so wild fanatische Menge, dem Mörder gleich, den sein totes Opfer unbewußt an Ort und Stelle fesselt.

Eine Thräne aus Marie's Augen — das war des alten Andreas Totengebet. Aber still und ruhig sah sein mildes, runzelvolles Antlitz aus, still und ruhig, wie er stets im Leben gewesen war.

Endlich erhob sich Marie.

„Schafft mich und die Leiche zum Bezirksgericht!“ sagte sie, und ihre Stimme klang hart und fest.

Einige Männer griffen zu. Marie schritt voran. So kam der Zug zum Bezirksgericht.

„Jetzt klagt uns an!“ sagte Marie, und sichern Schrittes trat sie in das Portal.

Es kam anders.

Wol klagten sie mit lautem Schalle die beiden Alten der räuberischen Kirchenschändung an, und aufs neue hallten sich drohend die Räufe gegen den Todten und sein Eheweib. Aber der alte Bezirksrichter schüttelte sein graues Haupt, als er die Parteien gehört hatte, und meinte: „Ich finde keine Schuld an ihnen. Neu euch aber“ — und damit wandte er sich an die Menge — „fordere ich das Blut dieses Mannes!“

Und er ließ einige, die man ihm als Steinwerfer bezeichnet hatte, festnehmen und verwahren.

Dann sandte er noch an demselben Abend zum Pfarrer. Und als der eilends und bestürzt ob des Gehörten kam, erzählte ihm der Richter alles, was sich begeben hatte.

Marie aber stand dabei neben der Leiche ihres Mannes, die mit einem Bahrtuch bedeckt war, und als sie die milden Worte des Richters hörte und seine klugen Augen forschend auf sich ruhen fühlte, war es ihr, als würde ihr eine freie Himmelsverheißung verkündet. Ihr Herz war still geworden, keine Thräne stand in ihren Augen; es war ihr, als gebäre sie gar nicht mehr hinein in dieses Leben.

„Ich habe Euch rufen lassen, Hochwürdigster Herr“, so schloß der Richter seine Rede, „damit Ihr selbst entscheiden könntet, ob die Kirche eine Schuld an den beiden findet. Das weltliche Gericht hat nichts von ihnen einzufordern!“

Der geistliche Herr schüttelte das Haupt.

„Es ist nicht meines Amtes, zu richten“, sagte er ernst. „Haben sie gefehlt, so wird Gott sie strafen.“

Er trat an das Gnadenbild, das, von dem zerbrochenen Rahmen und dem zersplitterten Glas befreit, auf dem Gerichtstische lag.

„Der Schaden ist herzustellen“, meinte er.

Der Bezirksrichter erhob sich.

„So hätte ich“, sagte er, „jetzt mein letztes Wort zu sprechen. Ihr“ — und damit wandte er sich an Marie — „bleibt mit der Leiche Eures Mannes über Nacht hier im Gerichtssaal! Hier seid Ihr vor allen Mißhandlungen der noch immer erregten Menge geschützt. Und morgen laße ich Euch in Eure Heimat geleiten.“

Da nahm auch der Pfarrer das Wort:

„Und ich“, sprach er, und ein mildes Lächeln huschte über sein ernstes Antlitz, „will Euch das Gnadenbild, nach dem Ihr euch so sehr gesehnt habt, über Nacht da lassen. Macht Euern Frieden mit ihm, damit es Euch von Strafe freispreche, so Ihr an ihm gefehlt hättet!“

Damit reichte er Marie die Hand, sprach ein leises Gebet an der Leiche und verließ dann mit dem Bezirksrichter den Saal.

So hielt Marie im Gerichtshause die Totenwache bei ihrem Andreas.

Still war es somit. Durch die Fenster lugte der Mond, und an die Scheiben klopften die Zweige der Linde, die vor dem Hause stand und ihre Aeste bis an die Fenster verstreckte.

* * *

Als am andern Morgen der Gerichtsdiener den Saal betrat, bot sich seinen Augen ein gar seltsames Bild.

Auf dem grün bekanzten Tische stand das Gnadenbild. Um dasselbe herum schlang sich, kunstvoll geflochten, ein Rahmen von zierlich zusammengefügten kleinen Lindenzweigen; der Duft der Blüten erfüllte das Zimmer mit lieblichem Wohlgeruch.

Das Licht war bis auf das letzte Reichen herabgebrannt.

In einem Stuhl vor der Bahre des Todten, dessen Antlitz vom Tuche unbedeckt war, saß die Greisin und hatte die Hände im Schoße liegen. Sie regte sich nicht beim Eintritt des Dieners. Und als er zu ihr trat und ihr in das Gesicht sah, fand er, daß sie sanft aus diesem Leben in ein anderes hinübergeschlummert war.

Auf ihren alten, faltigen Zügen lag ein stilles, friedevolles Lächeln — gleich dem Lächeln eines, der soeben von seinem Richter freigesprochen worden ist.

Mitte und verteilend aber blühte aus seiner duftigen grünen Umrahmung heraus das Gnadenbild.

Moden.

Moderne Brauttoiletten. – Da die Hochzeiten vorzugsweise gern im Frühling gefeiert werden, dürften einige geschmackvolle Vorbilder zu eleganten Brautkleidern gerade zur rechten Zeit kommen. Fig. 1 zeigt ein weißes Atlaskleid, dessen mäßig langer, verrundeter Schleppe versehener Rock durchweg mit weißem Tüllet gefältert und auf der Innenseite des Saums mit einer Rüsche von ausgezackten weißen Taffet garnirt ist. Die schamhaftschließende, rundgeschnittene Taille aus weißem Atlas öffnet sich vorn weit über einem faltigen Chemisette von weißem Seidenmusselin, und die Vordertheile sind mit krausfallender Spitzenvolants eingefaßt; über die langen engen, faltig gereihten Atlasärmel fallen breite Spitzenepauletten, die durch weiße Bandschleifen gehalten werden. Den hohen plissirten Stehkragen umgibt eine Spitzenkrause, ebenso sind die Aermel am Handgelenk mit Spitzenmanschetten verziert. Links am Rocken und an der Taille sind leichte Bouquets von Myrte und Orangeblüthen angebracht, und der vorn über das Gesicht fallende, rückwärts bis zur Schleppe reichende Tüllschleier ist an den kleinen Chignon durch einen schmalen Kranz mit aufrecht stehender Orangeblüten-Aigrette befestigt. — Das in Fig. 2 dargestellte sehr elegante Brautkleid aus weißem Atlas ist mit einer der neuen so beliebten, tief halbrund ausgeschnittenen, vorn über dem Busen in Falten gelegten Atlasdraperie versehen, die oben mit Hilfe einer Schleife an dem Schluß des breiten Atlasgürtels befestigt ist. Die um Rücken anliegende, vorn blusenartig lose und etwas überhangende Taille, die im übrigen vorn genau so wie rückwärts arrangirt ist, setzt sich aus plissirten Atlas- und Guipurestreifen zusammen und zeigt in der Mitte einen schmalen glatten Lederstreif, der unsichtbare Taillenschluß ist unter dem linken Arm angebracht. Oben an dem hohen, mit breiter Spitzenkrause garnirten Stehkragen und unten am Gürtel sind Myrten- und Orangeblütenbouquets befestigt, ebenso sieht man kleinere derartige Sträußchen an den Spitzenmanschetten der engen, an den Achseln etwas puffig gedachten und mit Epauletten von plissirtem Seidenmusselin verzierten Aermel. Der lange Taillenschoß ist in dichten, hochstehenden Falten um den Chignon gedrückt und wird durch einen schmalen Brautkranz gehalten. — Höchst duftig, leicht und anmuthig erscheint die Brautrobe Fig. 3 aus weißer Peau de Soie mit vorn glattem, hinten in eine lange verrundete Schleppe verlaufendem Rock, der vorn rechts und links mit langen, unten durch kleine Bandschleifen gehaltenen Spitzenkrapfen ausgeputzt ist. Die im Rücken anliegende, vorn blusig über den Gürtel fallende Taille von Peau de Soie ist oben in Form eines hohen Mieders ausgeschnitten und um den Ausschnitt mit einer geistigen Myrtenguirlande und schmalen Spitzenkrause verziert. Den Ausschnitt füllt ein hochstehendes, faltig gezogenes Chemisette aus weißem Seidenmusselin, über dessen hohen, mit einem Myrtenstrauße garnirten Stehkragen eine breite Spitzenkrause fällt. Die in dichten Falten getragenen engen Aermel aus Seidenmusselin sind mit Epauletten und Manschetten aus Spitzenvolants versehen; der über das Gesicht fallende, rückwärts bis zur Schleppe reichende Tüllschleier wird oben in der Mitte des Kopfes durch ein leichtes schmales Myrtengewinde gehalten. — Fig. 4 der anschließend eine sehr hübsche Toilette für Brautjungfern; das Kleid ist aus rosenrothem und weiß gestreiftem Taffet gefertigt und hat einen ganz glatten, rückwärts bis zum Boden reichenden Rock, dessen einzigen Schmuck die langen, links herabfallenden Schürzenenden von blaßrosa Atlasband bilden, die von dem schmalen, seitwärts durch eine silberne Schnalle geschlossenen Bandgürtel niederhängen. Die glatt anliegende, unter den Rock tretende Taille schließt links mit silbernen Knöpfen und ist an der Schlußkante mit einem Spitzenvolant eingefaßt; nach oben hat sie vorn einen runden Ausschnitt über einem Chemisette aus blaßrosa Seidenmusselin. Der Medicisragen von gestreiftem Taffet ist mit weißer Spitze gefältert, und die engen, mit Spitzenmanschetten versehenen Aermel haben oben einen Besatz und Epauletten aus plissirtem Seidenmusselin, die mit Spitzenvolants abwechseln. Den Kopf bedeckt ein schwarzsamtenes Tüllbarret mit blaßrosa Federn und Bandschleifen.

Fig. 1. Weißes Atlaskleid mit Myrten- und Orangeblüthen-Garnirung.

Fig. 3. Brautkleid aus weißer Peau de Soie und Seidenmusselin.

Fig. 4. Brautjungfer-Toilette aus rosa und weiß gestreiftem Taffet.

Moderne Brauttoiletten.

Eine neue Art Sommermantelet, deren Zauber sich an die vor einigen Jahren beliebt gewesenen Pelerinen erinnert, zeigen die nachstehenden, Polnischem Denkmal" entnommenen Abbildungen in Vorder- und Rückansicht. Der namentlich für ältere Damen sehr geeignete Umhang ist aus schwarzem gerippten Seide gefertigt, mit leichtem Seidenstoff gefüttert und rund mit Applicationsstickereien und Chantillyspitze verziert. Vorn und hinten verläuft er ziemlich spitz in spitzen Ecken und reicht an den Seiten nicht viel über die Ellbogen herab; den hohen, dunklen gehaltenen Kragen umgibt eine schmale Rüsche von Seidenmusselin. Während die Vordertheile lose und gerade fallen, ist das in der Mitte mit stark geschweifter Naht gefertigte Rückentheil durch einen unten angebrachten Bandgürtel anliegend und im Schoß in tiefe Hohlfalten gelegt, wie man auf der Rückansicht deutlich ersehen kann. Um die Schultern, rings um die Kante, und auf den vordern Ecken ist das Mantelet mit Stickerei oder Passementerie verziert und außerdem rings mit Spitzen garnirt; im Nacken und vorn sind Bandschleifen angebracht.

Vorderansicht.

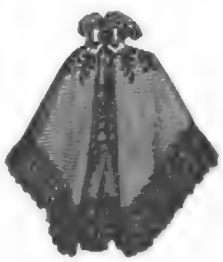

Rückansicht.

Neue Art Sommermantelet.

Farbiges Schuhwerk scheint mehr und mehr von der Mode begünstigt zu werden; man sieht neben den gelben, bräunlichen und völlig braunen Stiefeln, zu denen seit vorigen Jahr noch die grünen und veilchen kamen, jetzt auch hellgraue, ja sogar rothe Promenadenschuhe, und um der herrschenden Liebhaberei für schottisch carrirte Stoffe zu huldigen, erscheinen nun mehr selbst carrirte Lederschuhe, die wir aber nur der Curiosität halber erwähnen wollen, da sie durchaus unschön und geschmacklos sind. Dazu getragen seien schwarzen, grauen oder goldbraunen Strümpfe werden vorzugsweise mit bunten Blümchen bestickt.

Kostbare Bilderrahmen ließ sich unlängst ein Menschenfreund in der Capellaine anfertigen, indem er die von ihm angekauften drei vortrefflichen Gemälde der londoner Kunstausstellung in Rahmen von massivem Gold fassen ließ, deren Goldwerth den Kunstwerth der Bilder vielleicht um das Zehnfache übersteigt. Diese Idee scheint jedoch Anklang zu finden und ist bereits nachgeahmt worden, und zwar von einem englischen Lord und einer sehr reichen Dame in Chicago, die ihre eigenen, von Künstlern ersten Ranges gemalten Porträts ebenfalls mit Rahmen von gediegenem Gold umgeben. Etwas sehr exclusiv wird diese kostspielige Mode wol stets bleiben, denn selbst Leute, die in der Lage sind, sich diese Verschwendung zu gestatten, dürften sich nur schwer entschließen, ihr Gold als todtes Material an die Wand zu hängen.

Runde Frühjahrshüte. — Die nachstehenden Abbildungen, von denen Fig. A bis D der „Wiener Mode" entlehnt sind, zeigen eine ganze Anzahl verschiedenartiger Formen und Garnirungsmethoden für die neuen runden Frühjahrshüte, die zum größten Theil aus Bastgeflecht oder sehr feinem Stroh hergestellt werden. A ist ein grauer, ziemlich großer runder Hut aus feinem brüsseler Strohgeflecht mit rechts aufgebogener Krempe und Garnirung von grauem Sammt, weißen Spitzen und weißen Straußfedern. — B ist ein Hut aus hochrothem Bastgeflecht mit seitwärts aufgebogenem Rand und Aufputz aus gebrochten Schleifen aus schottirtem Sammtband, die auch als Aigrette dienen. Hinten ist unter dem Hutrand eine Guirlande von Mohnblumen befestigt. — Der Hut C ist ein runder Bastgeflechthut aus rosenrothem Phantasiebastgeflecht mit rechts hochaufgebogenem Rand, unter dem eine schwarze Sammtrosette und ein weißer Kaiserreiher aufgebracht sind. Um die Bastgeflechtkante ist eine weiße Azaleenguirlande, und hinten bilden schwarze Straußfedern eine Garnirung. — D ist ein schwarzer Bastgeflechthut mit vorn und rückwärts schnabelartig aufgebogenem Rand und Aufputz von cremefarbigen Spitzen, die durch eine Aigrettegruppe gehalten werden, während rechts und links schwarze Litzchen in die Höhe ragen. — Von den beiden Hüten E und F, deren Abbildungen wir Polnischem „Deutschen

A Grauer brüsseler Strohhut mit Sammt-, Feder- und Spitzengarnitur.

B Hochrother Bastgeflechthut mit schottirter Sammtschleifen.

C Rosenrother Bastgeflechthut mit weißen Aigretten und silberfarbenen Federn.

D Schwarzer Bastgeflechthut mit Spitzen und schwarzen Litzchen.

Modenzeitung" entnehmen, besteht E aus feinem schwarzen Strohgeflecht mit rechts und hinten aufgekrempten Rand; die Garnirung ist aus einer dichtgefalteten Rüsche von doppelt genommener und mit schwarzem Sammt eingefaßter crêmeweißer oder türkisblauer Seide hergestellt, ebenso die vorn in die Höhe ragende Schleifenaigrette; rückwärts ist unter der Krempe eine Guirlande rosenrother Primeln oder Azaleen angebracht. — F ist ein Hut von schwarzem Phantasiebastgeflecht, dessen Rand mit schwarzen Federn mousselin faltig abgefüttert ist; an der linken Seite wird die etwas aufgebogene Krempe durch eine darunter angebrachte volle Guirlande verschiedenfarbiger Levkoien gehalten, und die obere Garnirung wird aus gleichen Blumensorten nebst einer dicken Rüsche vom Hutgeflecht und Hahnenfedern sowie einer Reiheraigrette gebildet.

E Schwarzer Strohhut mit Federn und Federgebinde.

F Schwarzer Bastgeflechthut mit Federn und Federgebinde.

Runde Frühjahrshüte.

Fig. 2. Weißes Atlaskleid mit hinten breitfallender Schleppe.

Moderne Brauttoiletten.

Gedruckt bei redactionellen Theil. — Für die Redaction verantwortlich: Franz Wallich in Leipzig.

Digitized by Google

Hannover, der musikalische Mittelpunkt und die Fremdenstadt Norddeutschlands.

II.*)

Auch auf dem Gebiete der Architektur macht sich eine rege Entwickelung bemerkbar. An stattlichen, zum Theil künstlerischen Bauten aus der jüngeren Vergangenheit ist kein Mangel. Vornehmlich sind die beiden Schlösser erwähnenswerth, das Königl. Palais an der Leinstraße und das Residenzschloß an der Leine, das ehemalige Welfenschloß, jetzt polytechnische Hochschule, und in den prächtigen Herrenhäuser Parkanlagen das Palais und das Königl. Schloß. Erwähnenswerth sind noch das Ständehaus,

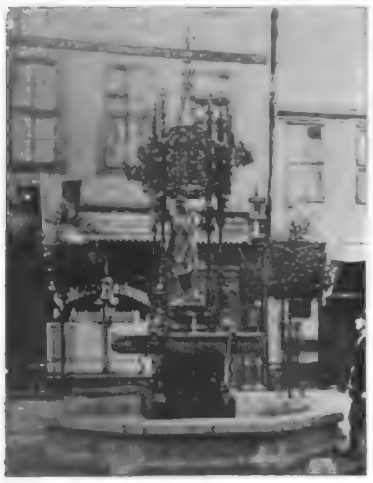

Holzmarktbrunnen

das alte Provinzialmuseum, das bald durch einen gewaltigen Neubau in der Masch ersetzt werden wird, wo ebenfalls das neue Rathhaus Platz finden wird. Auch die private Bauthätigkeit nimmt von Jahr zu Jahr einen besseren Geschmack an und die Verwendung von edlem Material und die Anwendung künstlerischen Schmuckes bricht sich immer mehr Bahn.

Sehr rege ist das wissenschaftliche Leben der Stadt, das durch eine große Anzahl von Museen und Bibliotheken werthvolle Unterstützung findet. Das Provinzialmuseum, schon jetzt hochbedeutend, wird noch mehr Bedeutung erlangen, wenn es sein neues Heim bezogen hat. Seine naturwissenschaftlichen, ethnologischen und paläontologischen Sammlungen sind musterhaft. Dank des Eifers des historischen Vereins für Niedersachsen und der naturhistorischen Gesellschaft, die im Dezember 1897 ihr hundertjähriges Jubelfest begehen konnte. Es enthält außerdem eine werthvolle Gemäldegalerie alter und neuer Meister, und ist verbunden mit der Cumberlandgalerie, einer ausgedehnten Sammlung antiker Skulpturen und alter und neuer Gemälde. Das Kestner-Museum enthält Alterthümer und die Sammlungen des fleißigen Vereins für Geschichte der Stadt Hannover, das Kunstgewerbemuseum eine reiche Sammlung kunstgewerblicher Gegenstände aller Zeiten. Zu den Museen sind noch zu rechnen die Fahnenhalle im Zeughause, die permanente Gewerbeausstellung des Gewerbevereins, die historische Porträtgalerie und das Familienmuseum in Herrenhausen, ebenda die Sammlung hannoverscher Staatswagen. Eine große Anzahl wissenschaftlicher Vereine sorgt für ein reges geistiges Leben, dessen Mittelpunkt der Künstlerverein ist, in dem alles vertreten ist, was für Kunst und Wissenschaft Interesse hat, und der vor allem Geselligkeit pflegt und sich in neuester Zeit wieder mehr zu einem geistigen Brennpunkte der Stadt herauswächst. Auch sonst ist das gesellige Leben der Stadt in regem Flusse und fast alle Jahre finden größere Veranstaltungen, Bazare u. s. w. statt, welche zur Belebung der Geselligkeit dienen.

Daß in derjenigen deutschen Stadt, die den ersten großen Preis im Radfahren zu Stande brachte und zwar in auerkannt glänzender Weise, ein reges sportliches Leben herrscht, ist zweifellos. Die hannoverschen Pferderennen, früher hochberühmt, waren leider in den letzten Jahren etwas zurückgegangen. Jetzt hat man aber dieselben neu organisirt, höhere Preise ausgesetzt und es sollen von jetzt ab alljährlich außer den kleineren Rennen drei große zweitägige Meetings abgehalten werden. Auch die Radwettfahren haben einen ausgezeichneten Ruf, und dieses Jahr wird einen großen Radfahrer-Blumencorso bringen, der bei den 16 000 Radfahrern Hannovers jedenfalls glänzend ausfallen wird. Die Parforcejagden der Ossiziersreitschule bieten dem gewandten Reiter Gelegenheit zu frohem Jagdritt über Blachfeld und Haide, die im letzten Sommer ins Leben gerufenen Corsofahrten in der Herrenhäuser Allee scheinen sich auch einzubürgern. Der Waidmann findet hier ein ausgezeichnetes Feld. Hasen und Hühner bieten die Feldmarken, guten Rehbestand die Wälder, und die Haide, in der es an Hod, Wild nicht fehlt, ist berühmt durch ihren Reichthum an Birkwild. Für die Jugend bieten die Volks- und Nationalspiele auf Bult und Masch Gelegenheit, sich zu tummeln; nirgends so wie hier blüht in ganz Deutschland das Fußballspiel, Leine und Ihme bieten Gelegenheit zum Ruder-sport und die Eisfläche der Masch eine weite Schlittschuhbahn.

Auch ist das Grün in der Stadt vertreten. Unter der Leitung des in großem Maßstabe künstlerisch wirkenden Stadtgarten-Direktors Trip haben die alten Anlagen Neugestaltung erfahren und sind neue, herrliche Anlagen geschaffen. Wo es irgend ging, ist Stein und Asphalt durch Bäume und Blumen unterbrochen, sodaß fast in allen Stadttheilen Erholungsstätten geschaffen sind. Auch hat die Stadt durch eine strenge Bauordnung bestimmt, daß in den besseren Vierteln das Miethkasernenunwesen nicht Platz greifen konnte und durch Verordnungen die Anlage von Vorgärten bei Neubauten verlangt, sodaß ganze Straßenviertel den Eindruck von Villenvierteln machen. Der Sammelpunkt der vornehmen Welt ist das prächtige Tivoli, mitten im Verkehrscentrum bietet der reizende, von mächtigen Ahornbäumen beschattete Garten des Café Kröpke einen beliebten Erholungspunkt, und in nächster Nähe der Stadt liegen Bella-Vista, der Georgengarten, am Saume der Eilenriede das neue Haus, weiterhin der in den letzten Jahren unter der Leitung des Direktors Dr. Schäff sehr emporgeblühte Zoologische Garten, ebenso beliebt wegen seines vorzüglichen Thierbestandes und des in seinen Anlagen und Gebäuden zu Tage tretenden feinen Geschmackes, wie durch seine Garten- und Saalkonzerte.

So ist es kein Wunder, daß sowohl der Fremdenverkehr der Stadt, wie auch ihr Zuzug sich von Jahr zu Jahr gehoben hat. Der Fremdenverkehr wird durch die Sehenswürdigkeiten, die Rennen und die Theater hervorgeführt, besonders aber durch das große Schießen, das in ganz Nordwestdeutschland bekannte hannoversche Schützenfest. Der Zuzug, den die Stadt alljährlich an wohlhabenden Fremden erfährt, beruht aber auf anderen Gründen. Vor allem sind es die familiären Verhältnisse der Stadt, die hier mitreden. Hannover's Stadtbild umfaßt ein Drittel bebaute Straßen, ein Drittel Hochwald, ein Drittel Wiesen und Park, also in unmittelbarer Nähe der Stadt, an sie herantretend, in sie einschneidend, üben Wald und Wiesen ihren heilsamen Einfluß aus, sodaß Hannover jetzt die gesündeste Großstadt Deutschlands ist. Als weiter Grund ist maßgebend die reiche Entwickelung ihres Schulwesens. Zwei Hochschulen besitzt die Stadt, eine Baugewerkschule wird gegründet, die Kriegsschule, das Schullehrerseminar, die Bildungsanstalt für jüdische Lehrer, die städtische höhere Handelsschule, die städtische gewerbliche Fortbildungsschule, die Handwerker- und Kunstgewerbeschule sind andere wichtige Lehranstalten, außerdem besitzt Hannover vier Gymnasien, zwei Realgymnasien, drei Realschulen, sieben höhere Töchterschulen, fast sechzig Bürgerschulen und eine Anzahl von Privatinstituten für alle möglichen Fächer.

Ebenso bahnbrechend wie Hannover auf dem Gebiete des Straßenverkehrs vorging, indem es den Pferdebahnbetrieb durch die elektrische Bahn ersetzte, ging es im Schulwesen vor, indem es Schulen für schwachbefähigte Kinder, neun Reformschulen und neuerdings ein städtisches Schulmuseum einrichtete. Seine ausgedehnte Industrie, die in vielen Zweigen ihresgleichen in Deutschland nicht hat, ist ebenfalls ein mächtiges Anziehungsmittel nicht nur für Arbeiter, sondern auch für wohlhabendere Bevölkerungsklassen, denen diese Industrie und der damit verknüpfte Waarenvertrieb Beschäftigung gewährleistet.

Das Hauptanziehungsmittel der Stadt ist aber ihre abwechselungsreiche nähere und entferntere Umgebung. So wie in der Stadt die Gegensätze nahe bei einander liegen — hier ebenso eine Grenze, sie scheidet zwei niedersächsische Stämme, zwei Sprachen, zwei Floren und zwei Faunen, sie scheidet zwei Landschaften. Schon in dem prächtigen Stadtwalde kommt das zum Ausdruck. Eigentlich gehört die Eilenriede der Haide an, aber der aufgelockerte Kalk ließ hier neben der Kiefer die Buche gedeihen und während der südliche Theil den Charakter des Bergwaldes trägt, ist der nördliche ein echter Wald der norddeutschen Tiefebene. Diese Eilenriede, sie ist der Stolz der Hannoveraner und gewaltig schimpften sie zuerst, als der Stadtgarten-Direktor Trip ihren vorderen Theil landschaftsgärtnerisch ausgestaltete. Aber die Ausführung versöhnte sie und jetzt sind sie stolz auf den schwellenden Rasen, die eingesprengten Bosquets, die sauberen Wege. Prächtige Restaurants liegen an der Lister des Waldes, das neue Haus, der Listerthurm, der Tiergarthurm, der Döhrener Thurm, das Kurhaus, und einfachere, ländlichere, wie Steurenbieh, Bischofsholt, Kirchrode-Berthum und andere. Dieser Wald, bald Mischwald, bald Complex von Schonungen, bald Forst, hier Lichtschlag, dort Stangenholz, dort geschlossener Hochwald, hier junge Anpflanzungen, durchzogen von Gräben, gangbar gemacht durch breite Fahrstraßen, bequeme Fußwege und enge Fußsteige, die in tiefe Waldeinsamkeit führen, bestrickt alle Fremden, und als der Schöpfer des Berliner Kaiser Wilhelm-Denkmals, Professor Reinhold Begas, letzten Sommer in

Georgsplatz mit Theater.

Hannover weilte, schwärmte er förmlich von „diesem köstlichen, wechselreichen Kleinode Hannovers“. Und die Eilenriede ist es nicht allein, auf die der Hannoveraner angewiesen ist, wenn er Grün sehen will. Da sind Herrenhausens Anlagen, die berühmte Allee, der prächtige Georgsgarten mit seinen klaren Teichen, der Welfengarten, der Berggarten, dieses lebende Herbar, und die steife, französische Gartenpracht des französischen Gartens mit seinen Fontänen, seinem Gartentheater, seinen Statuen, Muschelgrotten und geradlinigen Hecken. Und da nach allen Richtungen hin die elektrische Bahn Ausflüge erlaubt, so steht dem Hannoveraner für billiges Geld täglicher Wechsel zu Gebote. Heute kann er im Thiergarten unter vielhundertjährigen Eichen zahmes Damwild beobachten, morgen unter den Prachtbuchen des Schwefelbades Lümmerbrunnen sich erholen, das Ahlemer Holz, in dessen Nähe interessante Asphaltbergwerke sind, lockt ihn ein anderes Mal, im Herbst und Frühjahr schlendert er über die grüne Masch am Ufer der Leine nach Döhren, oder er ergeht sich an der Steinthor-Masch. Schnell erreichbar ist das Kloster Marienwerder, ein herrlicher Fleck Erde, der Bettenser Garten, wo Bildreien an zerklüfteten Hügeln wuchern, der Benther Berg mit seinem prächtigen Walde und seinen beliebten Restaurants, die sagenberühmten Kuppen der Gehrdener Berge. Und hat er viel freie Zeit, so bringt ihn die Eisenbahn in kurzer Frist in die abwechselungsreichen Berge des Deisters, in des Süntels Waldesstille, zur stolzen Marienburg, an das Ufer des Steinhuder Meeres, und noch weiter winkt Schön-Hildesheim, die Weserstadt Hameln, Alfeld, Bückeburg, Nehburg, und dieser Reichthum an Ausflugsorten bringt es mit sich, daß die Touristenüberschwemmung sich Sonntags nirgendswo unangenehm bemerkbar macht. Und nördlich der Leine breitet sich die ernste Haide aus, die im Spätsommer rosig erglüht, mit ihren gelben Dünen, dunkeln Föhrenwäldern, ihren welligen Hügeln. Hier winken graue Steindenkmäler aus struppigem Wachholder hervor, hier erheben sich zu hunderten unerösnete Hünengräber, in den Mooren balzt der Birkhahn, in den Dickungen orgelt der Brunftbirsch, hier weidet noch die Schnucke, eine uralte Schafrasse, hier ist noch altgermanischer Urzustand des Bodens. Einfachheit der Sitten und trotz allem Festhalten am Alten heimisch.

Das neue Haus.

So, Großstadt und Kleinstadt in Einem, auf der Grenze der norddeutschen Tiefebene und am Fuße der Berge gelegen, mit reicher Industrie, flottem Handel, entwickeltem Schulwesen, regem Verkehr, wächst Hannover-Linden, jetzt schon 250 000 Einwohner zählend, gefördert durch eine umsichtige, thatkräftige Verwaltung, sich zur nordwestdeutschen Centrale heraus, zu der es berufen ist, wie keine andere Stadt Niedersachsens.

*) Schluß aus voriger Nummer.

Digitized by Google

Kleine Dampfyachten und Naphta Launches

erprobtester und vorherrschendster Motorboot mit Schraube ohne bewegliche Flügel. — Ohne Umsteuerungs-Kuppelung —

Einzigen bei den Marinen als Beiboot für Kriegsschiffe eingeführtes

Absolut gefahrlos, kein Benzinmotor. **Motorboot.** Absolut gefahrlos, kein Petroleummotor.

Grosser Erfolg an der letztjährigen Pariser internationalen Motorboot-Regatta.

Kleines Naphtaboot „Zephir"

„Idealboot" in Holz, galvanisirtem Stahl, Aluminium u. zerlegbar

Zu Holz sofort lieferbar während der Frühlingsmonate.

Maschine spielend leicht von jeder Person zu manövriren. Der einfachste bis jetzt construirte Bootsmotor. (6894)

Bewährt. **ESCHER WYSS & Co.** Zuverlässig.

Zürich.

Eine reiche Auswahl bieten jedem Kauflustigen die 13 verschiedenen Modelle der Columbia-, Hartford- und Vedette-Fahrräder und ermöglichen es ihm, sowohl bezügl. des Preises, wie auch der Ausstattung, resp. der Maass-Verhältnisse das für ihn Passende zu finden. (7169)

Cataloge durch unsere Agenten.

MARKT & Co. Ltd., Hamburg, London, Paris. Pope Mfg. Co., Hartford.

Jeder Sportsfreund kann sich jetzt ein

Cleveland

-Fahrrad

zu einem **populären Preise** anschaffen.

The Lozier Mfg. Co., Hamburg, 36 Neuerwall.

Agenten gesucht wo noch nicht vertreten.

zuverlässig, ist das Beste und Einfachste zum Oeffnen und Schliessen der Oberlichtflügel. Seit **20 Jahren** mit **bestem Erfolg** angewendet. (6434)

Inhaber ist allgemeiner Reisevertreterbedingungen.

Gottfried Stierlin,

Schaffhausen (Schweiz u. Baden-Baden)

25000 Stück bereits verkauft.

Erhältlich bei Eisen- und Baumaterial-Händlern, Klempnern, Schornsteinfegern, Schlossern, Dachdeckern und Installateuren. (6447)

J. A. John, Erfurt 1.

Wer seine lieb hat, bedient sich des neuen **Futtercontroll-kastens** D. G.-M. 7135. Prospecte frei. **H. Hauptner, Berlin NW., 6.** (6784)

CYCLES EMPEREUR Fondée 81, Route de PARIS Bicycles vertrieben durch Deposits Fabrik ob. Lehr. mit Fabrik. **100 M.** (7001) motor. Lehrl. Photogr. gratis.

Carlshütter Irische Mantelöfen

mit Rippeneinsatz.

Sparsamste Dauerbrandöfen.
Vortheilhafte Heizung.
Elegante Ausstattung.

Carlshütter Amerikaner Oefen.

Beste Dauerbrenner.
Wenig Brennmaterial.
Grosse Heizkraft.

Die Oefen kommen zum Gebrauch fertig zusammengebaut zum Versand. (6670)

Eigene Emaillir- u. Vernickelungs-Anstalt.
Billige Preise. — Prompte Bedienung.
Kataloge gratis. — Vertreter gesucht.

Eisenwerk Carlshütte Alfeld a. d. Leine.

Dalli

Haushaltungs-Plättmaschine. Sensationelle Erfindung! Selbstthätig! Plättet Alles, Kleider, Gardinen, selbst ausgenähte u. Stärkewäsche unterbrochen und schnellstens, sauber und schonend. Preis 6½ M. in einschlägigen Geschäften, sonst 8 M. franko durch

Deutsche Glühstoff-Gesellschaft Dresden O.

Eiserne Bettstellen

für Kinder von 6.70 M., für Erwachsene von 6.50 an, Obermatratzen, Keil- u. Kinder- und Ersatzbetten, Bettvorleger, Blumentreppen, Kleiderständer, Schirmständer, Waschtischaufsätze, Etagèren, Blumentische, Nachttisch-Lüftung in gut. Ausführung von 25 M. an. — Jedem Besteller — [illegible] Preisliste frei.

Richard Lucchi, Leipzig.

Fort mit den Hosenträgern!

Vertreter gesucht.

Zur Kenntniss erhält jeder frco. gegen Frco.-Nachn. 1 Gesundheits-Sprungbeinhalter. Bequem, breit polsternd, gef. Holz., keine Riemenarb. beim Druck, kein Schneid., kein Druck. Preis 1,25 ℳ Beilieg. (5 Cts. ℳ per Nachn.) **P. Schwarz, Berlin S. 284,** Neue Jacobstr. 1.

?ob Rock, ob Hose?

lösen

Polichs Radfahr-Kostüme

Dieselben entsprechen den **höchsten Anforderungen** in Bezug auf **tadellosen Sitz** und **vornehme Eleganz.**

Das neue

Pracht-Sport-Album

enthält viele Abbildungen, darunter **patentierte** und **geschützte Neuheiten** und wird nebst Proben postfrei zur Ansicht gesandt. Anzugeben ist **Preislage,** in der Bemusterung gewünscht wird.

Aug. Polich, Leipzig. Sonder-Abtheilung für Sport-Bekleidung.

(199)

Diamant-Fahrräder

mit **neuer Rollenkette** zeichnen sich durch unerreicht leichten Lauf und vollendete Präcisionsarbeit aus. **Feinste Deutsche Marke.**

Diamant-Fahrradwerke Gebr. Nevoigt, Reichenbrand-Chemnitz.

Filialen: **Berlin SW.,** Jerusalemerstr. 11/12; **Breslau,** Tauentzienstr. 24. (273)

(199)

Radfahrer!

Bevorzugt beim Einkauf solche Fahrräder, die mit der **Böhler-Kette, Marke** ✡ versehen sind. (707)

Nur erstklassige Fabrikate sind damit ausgestattet.

WANDERER-FAHRRÄDER

DIE IMMER ZUNEHMENDE VERBREITUNG DERSELBEN BIS IN DIE HÖCHSTEN KREISE HINAUF GIBT ZEUGNISS FÜR DEREN VORZÜGLICHE QUALITÄT. „WANDERER" IST DER NAME DER FEINSTEN MARKE IM HANDEL.

WANDERER-FAHRRADWERKE

VORM. WINKHOFER & JAENICKE.

CHEMNITZ-SCHÖNAU.

(195)

(200)

(203)

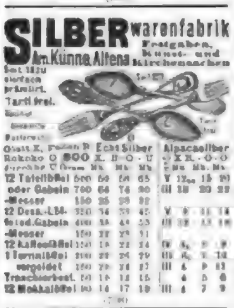

	Echt Silber	Alpacasilber
Qual. K. polier.	800	K. S. O. U
Rokoko	800	K. S. O. U
Gabeln	750	Mk. Mk.
12 Tafellöffel best	60	50
oder Gabeln	700	64
Messer	150	25
12 Dess.-Löff.	320	34
Dessertgabeln	400	38
Messer	150	25
12 Kaffeelöffel	150	18
1 Teelöffel	100	20
vergoldet	150	28
Tranchierbest.	60	16
12 Mokkalöffel	90	14

65	V	12
80	III	18
25	V	9
34	IV	11
38	IV	12
25	V	9
18	IV	8
28	III	8
16	4	5
17	III	6

(700)

(780)

Kehrmaschinenbürsten, 65 cm lang, kostet incl. Kiste und Verpackung mit Gebrauchsanweisung 20,00 Mark, zahlbarer Ankauf à 20,00 Mark ohne oder Verrechnung.

Die Preisliste über Schmuckgegenstände für

„Garten und Park"

Steinfassungen, Gartenzwerge, Gnomen, Thierfiguren, Vasen u. s. w. senden wir kostenfrei an Jeden, welcher sich auf dies Inserat bezieht. (574)

Etruria Kunstwerk. Anstalt, **Neuwedell N/M. (Preussen).**

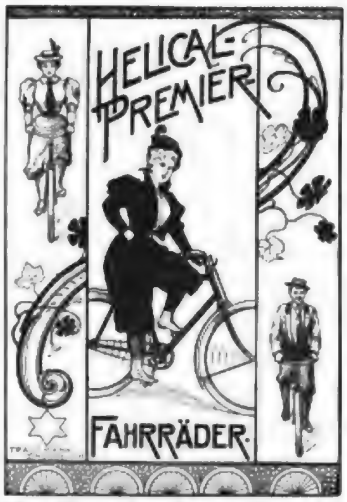

The Premier Cycle Co. Ltd.

Doos bei Nürnberg. Eger (Böhmen).

Engros-Niederlage: Berlin O. 27. (650)

(28)

Kein streifiges Schneiden.

Schlichste, vollkommenste Arbeit. Ueberraschende Leistung und Haltbarkeit.

Mit Vorrichtung zum Kantenschneiden und Grasfangkorb.

Auf allen beschickten Ausstellungen nur erste Preise.

23jährige Specialität.

Internationale Ausstellung Dresden 1896, 1 Preis. Grösste silberne Preismedaille. Grosse internationale Ausstellung Düsseldorf 1896, 1 Preis, Staatsmedaille.

Gebr. Brill,

Eisengiesser- und Gartenmaöbel-Fabrik,

Barmen. (625)

Specialität: Tischbillards in grosser Auswahl. Bälle, Tuche, Kreide, Gummiteller, Kleber, Billard-Bande, System Peyrand-Rudolphs, in jeder Temperatur effectv. ruhigen Abschlag.

(807)

(191)

Digitized by Google

Beim Kaiserl. Patentamte sub Nr. 3163 eingetragene Schutzmarke

Dr. Lahmann's

Cacao
Chocolade
Vegetabile Milch
Pflanzen-Nährsalz-Extract

Alleinige Fabrikanten **HEWEL & VEITHEN** in **KÖLN a. Rhein.**

CHOCOLADE
Lobeck & Co
DRESDEN
CACAO

Prämiirt: Brüssel 1876, Stuttgart 1881, Porto Alegre 1881, Wien 1883, Leipzig 1883

Burk's Arzneiweine

In Flaschen à ca. 100 Gr. — Gleiche Preise in ganz Deutschland. — " " 250 " — " " 700 " —

C. H. BURK STUTTGART Silber-Medaille

Mit edlen Weinen bereitete, **Appetit erregende, allgemein kräftigende, nervenstärkende und blutbildende** diätetische Präparate. Von vielen Aerzten empfohlen:

Burk's Pepsinwein (Essenz).

Verdauungsflüssigkeit.
In Flaschen à ℳ 1.—, ℳ 2.— u. ℳ 4.50

Burk's China-Malvasier.

Ein erfrischendes Tonicum.
In Flaschen à ℳ 1.—, ℳ 2.— u. ℳ 4.

Burk's Eisenchinawein,

wohlschmeckend u. leicht verdaulich.
In Flaschen à ℳ 1.—, ℳ 2.— u. ℳ 4.00

Zu haben in d. Apotheken Deutschlands und vieler grösseren Städte des Auslandes. (804)

Man verlange **ausdrücklich: „Burk's Pepsinwein", „Burk's China-Malvasier"** etc. und beachte obige Schutzmarke und die Firma: **C. H. Burk, Stuttgart.** Export nach überseeischen Ländern.

Angebot
für
Theetrinker.
Saison
1897/98.

Souchong Nr. 5 p. ½ ko à ℳ kräftig und gut
Souchong Nr. 4 p. ½ " à ℳ fein und mild
Souchong Nr. 3 p. ½ " à ℳ für Feinschmecker.
Melange Nr. 4 p. ½ ko à ℳ sehr kräftig und gut
Melange Nr. 3 p. ½ " à ℳ fein und kräftig
Melange Nr. 2 p. ½ " à ℳ kräftigen, feinen Aroma.

Liebhaber einer guten Tasse Thee werden in diesen Sorten gewiss Befriedigung finden.

Höhere Preislagen in der grössten Auswahl.

Versand nach auswärts unter Nachnahme in gewissenhafter Ausführung; bei Abnahme nicht unter ½ ko. incl. Blechdose franko.

Hermann Schirmer Nachf.
Thee-Importhaus (870)
Grimmaische Str. 32. **Leipzig.** Mauricianum.

Sprengel's Union

UNION B.S.&C. HANNOVER

ist der feinste Butter-Cakes

Cakes Fabrik
B. Sprengel & Co.
HANNOVER (807)

HOFFMANN'S Speisen-Mehl.

·Schutzmarke· unübertroffenes Fabrikat aus feinstem Reis (802)

Schepeler's Thee

	per Pfd.	per ½ Kilo	per Kilo
Haushaltungs-Thee	2.50	12.75	13 —
Familien-Thee	3 —	15.25	16.50
Frühstücks-Thee	3.50	17.75	18 —
Gesellschafts-Thee	4 —	20 —	20 —
Club-Thee	4.50	22.50	22.50
Nectar-Thee	5 —	25 —	25 —
Five o'clock-tea	5.50	27.50	27.50
Non plus ultra	6.50	32.50	32.50
Karawanen-Thee	7 —	35 —	35 —
Kien-Lang	10 —	50 —	50 —

GEORG SCHEPELER, THEE-IMPORT, FRANKFURT A. M.
ROSSMARKT 9 u. KL. HIRSCHGRABEN 8.

(1420)

Nach dem einstimmigen Urtheil der Aerzte ist die verbesserte Kraft-Nahrung

Fleischsolution

der **Dr. Mirus'schen Hofapotheke** (k. STUTTZ)* dem — bei leicht verdaulicher Nahrungsmittel für (800)

Magen- und Darmkranke,

ein vorzügliches Kräftigungsmittel für Nervenleidende, Genesende, Greise, Schwächl. Kinder, eine geringere Quelle bei Krankheiten des Mundes, welche die Aufnahme fester Nahrung verhindern. Vorräthig in den Apotheken; und Centralapotheke u. verch., versl. d. Fabrik Stuttg.

*) Um das **originalpräparat** zu erhalten, achte man wohl auf diese Firma.

Spanischer Portwein.
Naturreinheit garantirt. Versandbehälter zur Stiftung empfohlen à Flasche **Mark 1.25.** Probepostkorb 3 Fl. incl. Packung **Mark 4.00.**
C. Spielhagen, Dresden, Ferdinandplatz.

Griechische Weine
J. F. Menzer, Neckargemünd
Hoflieferant Sr. Königl. Hoheit d. Kronprinzen von Griechenland
Illustrirte Preisliste frei zu Diensten. (926)

Für Qualitätsraucher

offerire soweit Vorrath reicht, feinste **Bon Bolig Brasil-Cigarre** garantirend billig. Sortiment à 50 Stck. pr. Mille. Musterassortiment für Amateur-Versuch ½ Mille (Postfolio bei Cassa voraus. Nachnahme bewahrt Nach Wunsch leicht à mille oder kräftiger Ueberlast. Wegen Conkurs. Summaten, Reptile-Cab. Cigarren erhält man Preisliste gratis & franco

Hamburger Cigarren-Engros-Lager.
J. A. Jacobson, Hamburg, (seit 1851 etablirte Firma). (892)

ROWLANDS' MACASSAR OIL
ERHÄLT UND VERSCHÖNERT DIE KOPFHAARE,

beugt der Glatze vor, vernichtet die Schuppen u. bildet das beste aller Brillantine. Es schützt gegen Haarverlust u. Grauwerden u. ist das beste aller Kopfhaar-Toilettemittel für Damen u. Kinder. Ebenfalls in Goldfarbe erhältlich.

ROWLANDS' ODONTO
MACHT die ZÄHNE BLENDEND WEISS und BEIBT DEM MUNDWERDEN DERSELBEN VOR.

Es stärkt das Zahnfleisch u. erfrischt den Athem.

Man verlange in allen Apotheken u. Parfümeriegeschäften **ROWLANDS' Artikel,** 20, Hatton Garden, **London** & nehme sich vor Nachahmungen in Acht. (1011)

J. G. Schelter & Giesecke

fertigen in ihrer mit den neuesten Einrichtungen ausgestatteten

Maschinenfabrik in Leipzig-Plagwitz

seit ca. 20 Jahren als Specialität:

Sicherheits-Aufzüge oder Fahrstühle

zur Personen- und Güterbeförderung für Transmissions-, elektrischen, hydraulischen und Hand-Betrieb.

Die den gesetzlichen Vorschriften entsprechenden Aufzüge bieten folgende Vortheile: Vollkommenste Sicherheit gegen Stürzen der Bühne durch unterhalb des Bühnenbodens befindliche unbedingt in Wirksamkeit tretende patentirte federnlose Kniefangvorrichtung. Verhütung gegen das Ueberfahren über die angenommene höchste und niedrigste Stellung der Fahrbühne. Selbsthätige Abstellvorrichtung für bestimmte Stockwerke. Präcises Anhalten an jeder Stelle, sowie selbsthätiges Ausrücken der Aufzugsmaschine bei Schlaffwerden der Lastseile. Einfache und durchaus zuverlässig wirkende Sicherungen für die Schachtverschlusstüren gestatten ein Oeffnen nur derjenigen Thür, hinter welcher die Fahrbühne hält; andernfalls ist ein Ingangsetzen der Fahrstühlen unmöglich, sobald in irgend einem Stockwerk eine Schachtthür offen steht. Praktischer Anzeiger jeder Bühnenstellung. Gleich schneller und geräuschloser Auf- und Niedergang. Tadellose Arbeit und Material.

Langjährige Erfahrungen an zahlreichen Ausführungen verbürgen vortheilhafteste Anordnung bei Neubauten. (30)

Gasmotoren-Fabrik Deutz

KÖLN-DEUTZ

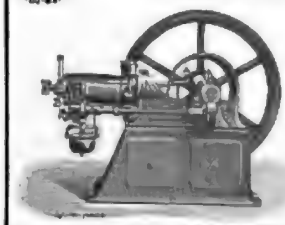

Otto's neuer Motor

für Gas, Benzin und Petroleum.

Ca. 49000 Maschinen mit über 170000 Pferdekräften in Betrieb.

804 Medaillen und Diplome, worunter 15 Staats-Medaillen.

Prospekte und Kostenanschläge kostenfrei. (286)

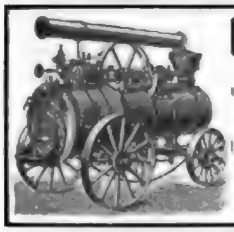

Locomobilen

mit verbesserten anziehbaren Röhrenkessels, D. R.-M.-S., fahrbar und feststehend, halten in allen gangbaren Grössen auf Lager (50)

Menck & Hambrock,
Altona-Hamburg.

Naeher's rotirende Pumpen

für jede Flüssigkeit. – Specialität seit 27 Jahren.
Ueber 3000 Stück geliefert. (300)

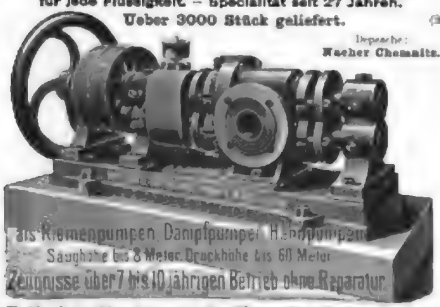

Depesche: Naeher Chemnitz.

J. E. Naeher, Maschinenfabrik, Chemnitz, Sachs., Beckerstr.

Leonhardi's Tinten.

Copirtinten.
Schreib- u. Copirtinten.
Buchtinten.
Atral (flüss. chin. Tusche).
Unverwaschbare Ausziehtuschen.
Flüss. Leim und Gummi.
Stempelfarben, Stempelkissen.
Fleischstempelfarbe,
gährt, schnelltrocknend, wasserfest!

Aug. Leonhardi, Dresden,
Chem. Tintenfabriken, gegr. 1836.
Erfinder und Fabrikant der weltberühmten
Alizarin-Schreib- u. Copirtinte,
leichtflüssigste, haltbarste und tiefschwarzwerdende Eisengallustinte Klasse I.
Ueberall erhältlich! (349)

PATENT – Myrrholin-SEIFE

Zur **Hautpflege** und als **Kinderseife** unübertroffen. (139)

Vor Ankauf von Toiletteseife lese man die Aeusserungen der Professoren und Aerzte.
Ueberall, auch in den Apotheken das Stück zu 50 Pfg. käuflich. Nach Orten ohne Niederlage sendet die Myrrholin-Gesellschaft m. b. H. in Frankfurt a. M. 6 Stück franco gegen Mk. 3.–.

Weise & Monski, Halle a. S.
Specialfabrik für Pumpen.

Duplex-Dampfpumpen.

Stets grossen Vorrathslager. Trieur- u. Wasser-Hebezeuge.

H. Bolze & Co., Braunschweig,

Ziegel-maschinen, Falzziegelpressen für Hand- u. Dampfbetrieb, Walzwerke, Aufzüge, Schlämmereien, compl. Ziegeleianlagen.

Pumpen

der Maschinenbauanstalt Golzern (vorm. Gottschalk & Böttger) (345)
Golzern – Sachsen.

Webstuhl- u. Maschinenfabrik
vorm. **May & Kühling, Chemnitz.**

Patentirte Heissluftmaschinen mit Dampfmaschinen-Construction, Unterfeuerung, Zum Maschinenbetrieben, Pumpen, Mühlen etc. Keine Reparaturen. Keine Wartung! Kein Verharzen! Keine Gefahr! Keine Concession erforderlich! In jedem Raume aufstellbar! Kohlenersparniss und leicht Gewicht! Ingangsetzung durch Ankurbeln oder Dampf aldehre. Billig in Anschaffung und Betrieb! Vielfach prämiirt. Patente in den meisten Staaten. Vertreterstellen hohe Rabatt.

Thierack's hygienische Fettseife No. 690
ist die beste Seife zur Pflege der Haut.

wird schnell u. dauernd entfernt durch ein nach alten Recepten hergestelltes unschädl. Präparat. 3 Theil. ℳ 2.75 frc. pr. Nachn. Nur echt mit dies. eingetrag. Schutzmarke. Rührendamm-Apotheke, Hamburg. (72)

Bergmann's Zahnseifen

amtlich geprüft, bewährt, unübertroffen und vielbekannt als das angenehmste und billigste aller

Zahn- u. Mund-Reinigungsmittel

Käuflich in Apotheken, Drogerien u. Parfümerien.

Nr. 3 in Mahagonidose à 50 ₰
" 6 " Nickeldose à 50 ₰
" 5 " Nickelgutdose à 1 ℳ
Krautmilch Nr. 2 à 60 ₰

Vorsicht! Nachahmungen sind gesetzl. verfolgt.

WALDHEIMER Parfümerie- u. Toilette-Seifen-Fabrik **A. H. A. Bergmann.**

Unübertroffen zur Erhaltung einer schönen Haut

KALODERMA

KALODERMA-GELEE KALODERMA-SEIFE

Gesetzlich geschützt unter No. 12811.

F. WOLFF & SOHN, KARLSRUHE

Zu haben in allen besseren Parfümerie-, Drogen- und Friseur-Geschäften. (299)

LOHSE's weltberühmte Specialitäten
für die Pflege der Haut:

EAU DE LYS DE LOHSE

weiss, rosa, gelb,
seit über 60 Jahren unübertroffen als vorzüglichstes Hilfsmittel zur Erhaltung der vollen Jugendfrische, sowie zur sicheren Entfernung von Sommersprossen, Sonnenbrand, Röthe, gelben Flecken und allen Unreinheiten des Teints.

LOHSE's Lilienmilch-Seife,
die reinste und mildeste aller Toilette-seifen, erzeugt nach kurzem Gebrauche rosig-weisse, sammetweiche Haut.

Beim Ankauf meiner Fabrikate achte man stets auf die Firma

GUSTAV LOHSE 45 Rigerstr. 45 **BERLIN.**

In allen guten Parfümerien, Drogerien und den In- und Auslandes käuflich. (287)

Technische Auskünfte über Bezugsquellen, vortheilhafte Verbindungen, Fabrikationsmethoden und Einrichtungen, sowie auch durch

Bureau des „Praktischen Maschinen-Constructeur", Abtheilung für technische Auskünfte, Leipzig-Gohlis. — Prospecte gratis und franco. (30)

Maschinenfabrik

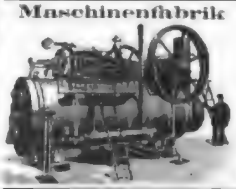

BADENIA,

vorm. **Wm. Platz Söhne,** A.-G.
Weinheim (Baden)
empfehlen als leistungsfähigste und dauerhafteste Betriebsmaschinen für alle Zwecke, unter Garantie für vorzüglichste Ausführung und pünktlichste Lieferung durch (152)

Lokomobilen

in allen Grössen und schnellster Lieferung. Vorzügl. Referenzen, Kataloge u. Kostenanschläge gratis u. franco.

Act.-Ges. Dresdner Gasmotoren-Fabrik

vorm. Moritz Hille **Dresden-Altstadt 9** empfiehlt ihre auf allen Ausstellungen und wissenschaftl. Concurrenzprüfungen mit **ersten Preisen** ausgezeichneten

Gas-, Petroleum-, Benzin-, Naphta- und Acetylengas-Motoren.

50 Medaillen u. Ehrendiplome, darunter 3 Staatsmedaillen.

Mehr als **3700** Motoren mit **30,000** Pferdestärken in Betrieb.

Wir bitten genau auf unsere Firma zu achten. (330)

Digitized by Google

Anzeigen aller Art finden durch die seit 1843 allwöchentlich in Leipzig erscheinende „Illustrirte Zeitung" die weiteste und wirksamste Verbreitung. Die Insertionsgebühren betragen für die Nonpareille-Spaltzeile oder deren Raum 1 Mark. Die für die „Illustrirte Zeitung" bestimmten Inserate gelangen, wenn deren Einsendung spätestens bis Donnerstag 12 Uhr erfolgt, meist schon in der acht Tage darnach erscheinenden Nummer zur Aufnahme. Ausführliche Insertionsbedingungen und Probenummern auf Wunsch. **Expedition der Illustrirten Zeitung (J. J. Weber) in Leipzig.**

Versand-Geschäft MEY & EDLICH, Leipzig-Plagwitz

Königl. Sächsische und Königl. Rumänische Hoflieferanten.

Alle Aufträge von 20 Mark an werden portofrei ausgeführt.

Nichtgefallende Waaren werden bereitwilligst zurückgenommen oder umgetauscht.

(1069)

Abtheilung: Damen-Confection.

Pelerinen.

Nr. 3694. Nr. 3695.

Nr. 3693. Sehr preiswerthe Pelerine aus feinem, schwarzen Spitzenstoff (Chantilly) mit geschmackvoller Bandgarnitur. Hintere Länge ungefähr 57 Cm. . . . . M. 17.50.

Nr. 3694. Feine Pelerine aus guter, schwarzer Chantilly-Spitze. Kleidsamer Koller mit gefälliger Garnitur von schwarzer Tresse und Perlen. Hintere Länge ungefähr 40 Cm. . M. 21.75.

Nr. 3695. Gediegene Pelerine aus schwarzem Tüll mit schwarzer Soutache-Stickerei, plissirter Seidengase und Band ausgestattet. Hintere Länge ungefähr 53 Cm. . . M. 27.—.

Nr. 3696. Hochfeiner, sparter Umhang, blusenartig garnirtet, aus gutem, schwarzen Spitzenstoff (Chantilly), mit Chantillyspitze garnirt und schwarzem Marouflinn gefüttert. Koller mit reicher Perlstickerei und Schleifengarnitur, in der Taille Bandgürtel mit Agraffe . . . . . M. 35.—

Unser ungemein reichhaltiges mit über 4000 Abbildungen ausgestattetes **Preisverzeichniss** versenden wir unberechnet und portofrei.

Nr. 3716. Nr. 3720. Nr. 3721.

Nr. 3701. Praktische Bluse aus dunkelcarrirtem, baumwollenem Crêpestoff. Umlegkragen und Cravatte aus gleichem Stoff . . . . M. 3.—.

Nr. 3702. Reizende Bluse aus waschechtem, carrirtem Batist, vorn herunter mit weisser Stickerei und Plissé aus gleichem Stoff verziert. Röcken kellerartig gearbeitet. Stick-Umlegkragen, weiss mit hellblau carrirt, weiss mit rosa carrirt, weiss mit schwarz carrirt . . . . . M. 6.—.

Nr. 3704. Moderne Bluse, Form wie Nr. 3703, aus sehr guten, waschechten, buntcarrirten Zephyr, rothschottisch oder marineschottisch, weisse Sipp-Piqué-Blende mit Stickerei-Zwischensatz . . . M. 8.—.

Nr. 3716. Sehr effectvolle Bluse aus waschecht bedrucktem Batist mit farbig gesticktem Vordertheil und Plissé-Garnitur, weiss Grund mit hellblau gemustert und hellblau gestickt, weiss Grund mit rosa gemustert u. rosa gestickt, weiss Grund mit grün gemustert und grün gestickt M. 10.50.

Nr. 3720. Solide Bluse aus sehr gutem, schwarz mit schwarz gemusterten Alpacca. Vordertheil mit Fältchen-Garnitur, schwarzem Atlasrevers und Atlas-Cravatte, durchweg gefüttert . . . . . M. 12.—.

Nr. 3721. Gediegene Bluse aus gutem, schwarzen, reinseidenen Barvellinet, durchweg gefüttert. Vordertheil geschmackvoll in Fältchen genäht, mit Faltengürtel . . . . . M. 15.—.

Von Ocean zu Ocean

dringt der Ruf des Cacao van Houten und es giebt wohl kaum ein Land dieser Erde, wo diese Marke nicht schon längst Eingang gefunden hat. Das Gute bricht sich Bahn und gerade bei Cacao van Houten erkennt der Feinschmecker sehr bald das, was diese Marke ganz besonders hervortreten lässt. — Die leichte Löslichkeit und Verdaulichkeit, der höchst entwickelte Geschmack sind Resultate eines eigenen Herstellungsverfahrens, dem auch zu verdanken ist, dass Cacao van Houten den hohen Nährwerth wiedergiebt, welcher in der Cacao-Bohne enthalten ist. Cacao van Houten ist ein köstliches, erfrischendes Getränk, welches bei grosser Bekömmlichkeit, das Allgemeinbefinden belebt, ohne wie Kaffee und Thee schädlich auf die Nerven einzuwirken.

(974)

Violetta unrivalissima vera wie ein frischer Frühlingsmorgen

edelsten aller Veilchen

köstlich und anhaltend duftend

Parfüm in Original-Flacons von 1.50 bis 6.— Mk.
Haaröl und Brillantine à 1.50.
Pomade, Puder und Lederpulver à 1.50.
Zahn- und Kopfwasser à 1.50.
Zimmer-Parfüm à 1.50.
Lavendel-Essenz à 1.50.
Lavendel-Essenz à 1.50 bis 2.—.
Dr. Müller's neutrale bester Seife à 60 Pf.
Engrospreise werden bereitwilligst kostenfrei.

In allen Parfüm- und Drogenhandlungen.

Weltberühmtes Zahnwasser

(226)

Lebensversicherungs-Gesellschaft zu Leipzig

(alte Leipziger) auf Gegenseitigkeit gegründet 1830.

Versicherungsbestand:
Ende 1895: 457 Mill. ℳ; Ende 1896: 483 Mill. ℳ; Ende März 1896: 570 Mill. ℳ

Vermögen:
Ende 1896: 134 Mill. ℳ; Ende 1895: 145 Mill. ℳ; Ende März 1896: 160 Mill. ℳ

Gezahlte Versicherungssummen:
bis Ende 1895: 90 Millionen ℳ; bis Ende 1896: 98 Millionen ℳ; bis Ende März 1896: 109 Millionen ℳ

Die Versicherten erhielten durchschnittlich an Dividende gezahlt:
1840—49: 13%, 1850—59: 18%, 1860—69: 29%, 1870—79: 34%, 1880—89: 42%, 1890—96: 43% der ordentlichen Jahresprämie.

Bei den 44 deutschen Lebensversicherungs-Gesellschaften waren Ende vorigen Jahres zusammen 6400 Millionen Mark versichert. Jede Steigerung jetzt, welche Kündigung die Lebensversicherung in Deutschland bereits gewonnen hat. Der Lebensversicherung ist ein Segen für Jedermann: Niemand, kein Kaufmann, kein Gewerbetreibender, kein Landwirth, kein Beamter sollte daher versäumen, seinen Versicherungsantrag zu stellen.

Die Lebensversicherungs-Gesellschaft zu Leipzig ist bei günstigsten Versicherungsbedingungen (Unanfechtbarkeit dreijähriger Polizen) eine der grössten und billigsten Lebensversicherungsanstalten Deutschlands. Alle Reiseschalter sollen bei der den Versicherten zu. Nähere Auskunft ertheilen die Gesellschaft, sowie deren Vertreter. (288)

Besonders bewährt gegen Schuppenbildung, das dadurch verursachte Jucken der Kopfhaut und das Ausfallen der Haare . . . . . Hergestellt nach Angaben des . . . . . Herrn Dr. med. J. Eichhoff, Specialarzt für Hautkrankheiten in Elberfeld

Alleiniger Fabrikant: Ferd. Mülhens No. 4711 Köln Hoflieferant S. M. des Kaisers von Russland.

NB. Die Postanstalten des Captol-Haarwassers sind: Captol 1/8, Reserve 1/8, Weinsteinsäure 1/8, Salicylsäure 0,1, Reinspiritus 1/8, Ammoniak Blütenbeimischung 0,1, 100,0.

(1035)

Erfrischende, abführende Fruchtpastille

TAMAR INDIEN GRILLON

Gegen **VERSTOPFUNG**

Hämorrhoiden, Congestion, Leberleiden, Magenbeschwerden.

PARIS, 23, Rue des Archives. — *In allen Apotheken.*

Recept: 30 Tage Tamarinden-Indien, mittelfein gute Sennesblätter und 1 gr. Vanillezucker gemischt, zu Pastillen gebrannt und zum Chocolade Überziehen und Übermischen.

(1161)

Haasenstein & Vogler A. G.

Aelteste Annoncenexpedition,

domicilirt an allen Orten Deutschlands, auch in Oesterreich, Schweiz, Italien etc., liefert detaillirte Kostenanschläge unter Gewährung höchstmöglicher Rabattvergünstigungen, sowie gratis graue Kataloge. (87)

Abfassung und sachgemässigstes Arrangement.

Effectvolle, originelle Clichés und Auskunft bezügl. der vortheilhaftesten Plätze.

Druck und Verlag von J. J. Weber in Leipzig, Hospitalstrasse 1—7.

Illustrirte Zeitung

Nr. 2862. 110. Bd. | Erscheint regelmäßig jeden Donnerstag. Einzelpreis einer Nummer 1 Mark. | Leipzig und Berlin | Preis vierteljährlich 3 Mk. — 1 Ex. 20 Pf. u. M. Mit Versandpreis 9 Mk. 25 — 11 Ex. 60 Pf. u. M. Für Ausland 11 Mark. | 5. Mai 1898.

Bäder-, Hotel- und Reise-Anzeigen

finden durch die seit 1843 allwöchentlich in Leipzig erscheinende „Illustrirte Zeitung" die weiteste und zweckmäßigste Verbreitung. Die Insertionsgebühren betragen für die einspaltige Zeile oder deren Raum 1 Mark. Die für die „Illustrirte Zeitung" bestimmten Inserate gelangen, wenn deren Einsendung bis Donnerstag 12 Uhr erfolgt, meist schon in der acht Tage darnach erscheinenden Nummer zur Aufnahme. Kostenanschlag und Probenummern auf Wunsch. **Expedition der Illustrirten Zeitung (J. J. Weber) in Leipzig.**

Dr. Pilling's

Orthopädische u. Wasserheilanstalt.

Zander-Institut,

Sanatorium für Erholungsbedürftige,

ARE (Erzgebirge)

Dr. Emmerich's Heilanstalt für **Nerven- und Morphium-** und dergl. **Kranke**

Entziehungskuren ohne Qualen und Zwang

Baden-Baden

Siehe Dr. E., Die Heilung d. chronischen Morph. ohne Zwang und Qualen. Verlag H. STEINITZ, Berlin. II. verm. u. verb. Auflage. (1390)

Dirig. Arzt: **Dr. Emmerich.** II. Arzt: **Dr. Leibold.**

PALAST-HOTEL

BERLIN W.

Leipziger und Potsdamer Platz.

Vornehmstes Hotel der Residenz mit jedem Komfort der Neuzeit.

Die Direktion: H. Schlenk. v. Cuthein. (3629)

St. Blasien

Ehemaliger fürstbischöfl. Residenzkurort.

Sommerfrische, Luft- und Terrainkurort

im Südl. Schwarzwald, 772 Mtr. ü. Meer, staubfrei, geeignet für Erholungsbedürftige, **Nerven-** und andere Kranke.

Hotel und Kurhaus St. Blasien.

Mit all. Komfort d. Neuzeit, elektr. Beleuchtung u. s. w. sowie einer **Wasserheilanstalt** neuer Zeitgemäß. — Berühm. — Prospekte gratis. **Preisen bis 1. Juli, Zimmer, Bed. und elektr. Beleuchtung inbegr.** [illegible] M., je nach Lage d. mit Ausschlag d. besten Preise berechneten Zimmer. **Prospekte gratis.**

St. Blasien **Bad. Schwarzwald**

772 Meter üb. d. Meer.

Reconvalescentenhaus Villa Luisenheim

Ärztlich geleitete Anstalt zur Durchführung **diätetischer Kuren** (Diabetes, Gicht, Fettsucht, Unterernährung, Anämie, Magendarmerkrankungen, Nieren- und Herzleiden). Ruhiges Haus für Kranke und Reconvalescenten. **Das ganze Jahr geöffnet.** Lungen- und Geistes-Kranke ausgeschlossen.

Prospecte durch den leitenden Arzt

Dr. Schwoerer.

Bei Colmar (Elsass). **Drei Aehren.** 700 Meter über dem Meer. (3630)

Herrl. **Sommerfrische** der Vogesen. Alpenpanorama. Wald in nächster Nähe. Grosses Hotels 200 Betten. Höchster Comfort. Neueste Badeeinrichtung. Elektr. Bergbahn. Eröffnung dieses Sommer. Teleph. i. Hotel. Prosp. u. Touristenkarte franco. **L. Pfeiffermann,** Eigenth.

Soeben erschien:

Die Bulgaren.

Ethnographische Studien

von

Adolf Strausz.

I. Kleinasiatische Spuren. — II. Ethnogenesis. — III. Schicksalsstudien. — IV. Festgebräuche. — V. Volksmedicin. — VI. Totengebräuche. (3641)

30 Bogen. Preis 9 M., geb. 11 M.

Th. Grieben's Verlag (L. Fernau), Leipzig.

Verlag von Reuther & Reichard in Berlin W. 8

Das Gedächtnis

von Dr. Franz Fauth,

Prof. am Kaiser Wilhelm-Gymnas. zu Berlin.

Gr. 8°. IV, 88 S. M 1.80. (3642)

Die Vererbung.

Die Kapitel aus einer soeben erschienenen psychophysiolog. Einleitung i. d. Pädagogik von Lic. **Rud. Schaefer.**

Gr. 8°. VIII, 112 S. M 2.

Gegen Einsendung des Betrages in Briefmarken erfolgt franco Zusendung.

Billige Reisen nach Italien,

Riviera, Berner Oberland, Genferer, Lugano, Oberwallisserreise, Mgl. Bayerische Königsschlösser, Salzkammergut, Wiesn, Orient rc. mit zeitbilliger Retour-Berechtigung, verabredet das Reisebureau **Otto Gelz** in **Zürich-Enge** (Schweiz). Illustrirter Generalprospekt mit besten Referenzen gratis und franko! (3737)

Jerusalem.

Einweihung der **deutschen Kirche** am 31. Oktober in Anwesenheit Sr. Majestät des Deutschen Kaisers.

Grosse Sonderfahrt

mit elegantem Salondampfer nach Aegypten, Palästina, Syrien, Konstantinopel, Griechenland, ausgeführt von

Palmer, Lappen & Co., Orientreisen

Preis 800 bis 1700, je nach Kabine

Abfahrt 6. Oktober.

Programme kostenfrei durch die Generalvertretung **A. Klett** in **Stuttgart,** Eberhardstr. 11.

Vom 10. Aug. bis 6. September billige, billige **Sommerferien-Reise** für 775–1050 M je nach Kabine.

Physikal.-diätetische Heilanstalt

Naturheilanstalt

von Dr. med. Baecher

Kurarzt d. Landwehr

Arnstadt i. Thür.

Behagliche, auf für 20 Patienten eingerichtete Anstalt. (Prospecte.) (4085)

Luzern

Hôtel u. Pension de l'Europe

1. Ranges. Am See. 200 Betten. Mässige Preise. Mit Dependance und Privatbesitz in 50 Minuten auf dem Bürgenstock.

Bücher-Durrer.

Hôtel Kaiser, Besitz.

Rom. **Grand Hôtel Quirinal.**

Pegli bei Genua. **Grand Hôtel Méditerranée,**

gleicher Besitzer.

Hôtel Stanserhorn

bei Luzern, 1900 m ü. M. Sonnenaufgang. Grossartiges Hochgebirge-Panorama.

Stiftung von Zimmermann'sche **Naturheilanstalt Chemnitz.**

Sommer- u. Winterkur, Passive, Ind. Arzt, I. Assist., Kur u. Inhalationsinstit. Kgl. v. 8—9½ M. Dir. Arzt Dr. Bisquié. Vorst. v. „Naturg. Ges. d. Krankheit." 3. Aufl. geb. M. 3.— u. „Diät. Kücher." 2. Aufl. geb. 1 M. W. Otto Spanner, Leipzig. **II. Arzt Dr. Burkhart.** Ohn. Naturheilanstalt u. Zander'schen Institut. Gr. Erfolge b. Nervosität, Hypnose, Hydrotherapie, Elektricität, elektr. Lichtbäder, Bleichsucht, Rheumatismus, Gelenkleiden, Hautkrankheiten, Frauenleiden, Fettsucht, Magen-, Darmleiden, Fettleibigkeit, Nieren- und Unterleibsleiden, Zuckerkrank., Lungen-, Bronchialleiden, Katarrhen, Lungenleiden, Heiserkeit, Influenza. 3 Aerzte u. 1 Assistin wohnen in der Anstalt. Prosp. frei durch die Direktion. Der Vorstand.

Grand-Hotel Hospiz.

Dresden-A. **Zinzendorfstr. 17.**

Zimmer mit 1 Bett von Mrk. 2.— aufwärts einschliesslich Beheizung und Beleuchtung. Keine Trinkgelder. Personen-Aufzug. Bäder in jedem Stockwerk. Im Winter Pension. (4429)

Paul Neumann, Hotelbesitzer.

Sanatorium Drachenkopf

Luftkurort. **Eberswalde bei Berlin.** Gesundes Klima.

Physikalisch-diätetische Heilfaktoren. Suggestions-Therapie. (4077)

Idyllisch geschützte ruhige staubfreie Lage auf der Höhe des Drachenkopfes, vom Walde umgeben. Komfortabel eingerichtet. Grosser Kurpark mit Luftbädern, Sonnenbäder und Lichtbäder etc. Dirig. Arzt **Dr. med. v. Goldfuß.** Prospekte frei. Besitzer **G. Rennie.**

TIROL. **INNSBRUCK.** **TIROL.**

Die wunderbare und geschützte Lage Innsbrucks macht dieses zu einem angenehmen Aufenthalt während des ganzen Jahres, und ist Frühjahr und Herbst zur Uebergangsstation von und nach den Süden und Höhenkurorten besonders zu empfehlen; auch ist Innsbruck ein Nachkurort nach Badekuren (Karlsbader Kurgäste etc. sehr geeignet. **Hochgebirgsluft, hochinteressante Umgebung.**

Innsbruck ist der Mittelpunkt zahlreicher, prachtvoller Ausflüge nach allen Richtungen und jeder wünschbaren Ausdehnung, romantische Spaziergänge in unmittelbarer Nähe der Stadt und verschiedene Steigungen ermöglichen **Terrain-Kurs nach System Prof. Dr. Gerbel.**

Der berühmte französische Klimatiker **Prof. Jannssen** in Paris hat sich entschieden Innsbruck als Winterstation ersten Ranges.

Die trocken kalte, kräftigende, sonnige Winterluft, frei von kalten Winden und Nebeln, ist speziell für schwächliche Constitutionen, Reconvalescenten, Blutarmuth, Nervenleidende, solche, die an Appetit- und Schlaflosigkeit leiden, von ausserordentlich günstiger Wirkung.

Universität, Gymnasium, Real- Musik- und diverse andere Fachschulen, Privatlectionen jeder Art, ermöglichen Fortsetzung der Studien und Instruction der Kinder.

Illustr. Broschüre von Innsbruck auf Wunsch gratis und franco durch genannte Hotels. (4050)

Haupt-Hotels in nächster Nähe des Bahnhofes.

„Hotel Tyrol".

Carl Landsee.

„Hôtel de l'Europe".

Anton Hanreich.

„Hotel zur gold. Sonne".

Carl Beer.

„Hotel Kreid" II Ranges.

Johann Kreid.

Savoy Hotel Alberthof
vollendetstes Hotel Etablissement
in Dresden, Sedanstr. 79
jeglichen Comfort, jede Neuerung vorhanden. (712)

Glau's Muster-Naturheilanstalt
Johannisbad Eisenach 6. Thüringen.
d. höchsten hygienisch. Anforderung. entsprechend. Ausserordentl. Erfolge b. chron. Leiden, bes. Frauenleiden d. Thure-Brandt-Massage. Aerzte u. Aerztin i. d. Anstalt. Illustr. Prospekte und Kurberichte gratis durch die Direktion Joh. Glau. (765)

Bad-Elster,
Königreich Sachsen.

Alkalische Eisensäuerlinge, eine Glaubersalzquelle (die Salzquelle) und eine lithion- und eisenhaltige Quelle (die Königsquelle). Kohlensäurereiche Stahlbäder, Moorbäder von Elstermoorsalz-Moor, elektrische und Fichtennadelextractbäder, kohlensaure Bäder System Dr. Nauheim, alkalische Salz- und Gasbäder, Dampfstahlbäder, Douchen, Irrig. Inhalat. für Kehlkopf- und Lungenleidende. Verordnung von Trinkkuren. Reichhaltige Umgebung. Die Parkanlagen gehen unmittelbar in den Wald über.

Bahnstation, Post- und Telegraphenamt. Protestantischer und katholischer Gottesdienst. Frequenz 1877: 7901 Personen. Kurzeit: 1. Mai bis 30. September. Von 1. bis 15. Mai und 1. bis 30. September ermässigte Badepreise. Mit dem 1. September an Ermässigung der Kurtaxe.

Täglich Concerte der Königlichen Badecapelle, ganz Theater, Blumen-Concerte, Radelsportpavillon, Spielplätze für Kinder und Erwachsene (z. B. Lawn Tennis).

Neuerbauter Kurhaus mit Kursaal, Spiele-, Lese-, Billard- und Gesellschaftszimmer. Elektrische Beleuchtung.

Versand von Mutterlauge und Mineralwasser in versiegelter, haltbarer Füllung — Ausführliche Broschüren portofrei durch die

Königliche Bade-Direction. (684)

FRANZENSBAD.

Das erste Moorbad der Welt, besitzt die stärksten Eisenquellen, reine alkalische Stahlsäuerlinge und Lithionsäuerlinge, die kohlensäurereichsten Stahlbäder, Mineralwasserbäder, Kohlensäure-Gasbäder.

Saison vom 1. Mai bis 30. September.

Prospecte gratis. (724)

Jede Auskunft ertheilt das Bürgermeisteramt als Curverwaltung.

Görbersdorf in Schlesien.

Heilanstalt für Lungenkranke
von
Dr. Herrmann Brehmer,
Begründer der heute massgebenden Behandlung der Lungenschwindsucht.
Aerztlicher Direktor
Professor Dr. med. Rud. Kobert.
Prospekte kostenfrei durch die Verwaltung. (294)

Gossensass in Tirol

Klimatisch. Höhen- u. Terrain-Kurort
1100 Meter über dem Meere.
Hotel und Pension
Wieland-Hof
Prachtvolle Waldwege, grossartige Hochgebirgslandschaft. Ausgezeichnet Frühjahrsaufenthalt und Sommerfrische. Erholungs-station. Schwimmbad, Lawn Tennis-Plätze etc. (622)
Bis 1. Juli und nach 15. September ermässigte Preise.
Prospecte auf Verlangen.
Post- und Telegramm-Adresse: Pension Wieland-Hof, Gossensass, Tirol.

Bad Kohlgrub

hochgelegenes (660)
Stahl- und Moorbad
Deutschlands.
Bay. deutsche St. Moritz.
Klimatischer Höhenkurort im bayer. Hochgebirge. 900 m ü. d. M.
Leitender Arzt des Bades Medizinalrath Dr. Weser. Aerztliche Broschüre und Prospekte gratis und franko durch die Badeverwaltung Kohlgrub.

Bad Homburg v. d. Höhe

Im Taunus, 25 Minuten von Frankfurt a. M. Altberühmtes Heilbad. 5 Mineralquellen. Wirksamste Trink- und Badekur bei Magen-, Darm- und Nierenkatarrhen, Hämorrhoidal-, Frauen- und Leberleiden, Gicht, Zuckerkrankheit, Skrophulose und Hautleiden. — Zwei Eisenquellen gegen Blutarmuth, allgemeine Schwäche und Folgen der Influenza. Luftkurort ersten Ranges. Gut eingerichtete Badehäuser mit natürl. Kohlensäurereichen, eisenhaltigen Kochsalzbädern, Soole-, Fichtennadel- und Moorbädern. Douchen, Pincheen, Inhalatorium. Wasserheil- und Massage-Anstalten. — Grosser Park. Angenehme Waldungen unmittelbar bei der Stadt. Prächtiges Kurhaus. Grosse Plätze für Tennis (26 Courts), Golf Cricket, Croquet. Internationale Tennis- und Golf-Turniere. Rennbahnbahn (Rennen.) Vorzügliche Kurkapelle. Opern, Lustspiele, Ballets, Feuerwerks, Leuchtfontaine, Blumenharm, Bälle. Frankfurter Pferderennen. Hoch- und Niederwild-Jagd.

Wohnungen mit jeglichem Comfort in allen Preislagen. Mai, Juni, September billigste Preise.

Sommer-Saison 15. April bis 15. October. Winterkur. Für dauernden Aufenthalt sehr geeignet; niedrige Communal-Steuern; gute Schulen, Kaiserin-Friedrich-Gymnasium; gute sanitäre Einrichtungen; Schwemm-Canalisation. Mineralwasserversand während des ganzen Jahres. — Prospecte und illustrirte Broschüren durch die Kurverwaltung.

Hotels und Pensionen in alphabetischer Reihenfolge.

Hotel Adler, H. Ruppel.	Hotel Bristol, H. Meurer.	Kurh.-Restaurant J. Tapperi.	Royal Victoria-Hotel, J. Buchl.
Abtei Haus, Familienhotel J. Fuchs.	Hotel Central, Grebe, Wechsl.	Dahlmann's Privat-Hotel, Frl. A. Zachmann.	Hotel du Russie, F. A. Layding.
Hotel Bellevue, W. Fischer.	Englischer Hof, R. Weber.	Hechelmann's Savoy-Hotel, C. Hechelmann.	Scheller's Hotel Bürgerhaus, L. Scheller.
Blum's Hotel, Ph. Blum.	Frey berg's Privat-Hotel, H. Freyberg.	Ritter's Park-Hotel, Conrad Ritter.	Strassburger Hof, P. Schmidt.
Hotel Braunschweig, J. Braunschweig.	Grand Hotel Vier Jahreszeiten, J. C. Schweinfurth.		Hotel Weidner, M. Müller.
			Hotel Schreiber, Dorn-Seifenmann.

Ostseebad Binz auf Rügen.

Haus Meyerheidt, (803)
direct am Strand und Wald gelegen, 40 Zimmer im ganzen oder getheilt, in 3 Abtheilungen, Parterre, Hochparterre und 1. Etage je 5 Zimmer, Kammer, Küche, alles vollständig decorirt und eingerichtet, zu vermiethen. Grosse gedeckte Gemüse- und Gallerie. Die Verwaltung Oberin mit Kindern. Nähere Nähe der kalten und warmen Bäder. Preis- und Telegrammadresse Haus Meyerheidt, Binz.

Stottern

heilt Prof. Rudolf Denhardt's Anstalt Eisenach Prosp. Heilung gratis.
Gutachten, 1878 No. 13, 1879 No. 5. Blankize Amts. Deutschl., i. herrl. Lage, die mehrf. staatl. ausgezeichnet, subsist d. S. M. Kaiser Wilhelm II. (479)

Klimat. Kurort Görz,

Hôtel de la Poste. (718)

Villa Braun

zu Grund i. Harz.
Pensionat für Töchter geb. Stände verb. mit höh. Privatschule und Institute unter Erziehung. Gute sympathl. u. Prospecte. (800)

Hannover Artilleriestr. 22.

Hotel Teutonia II. Ranges, nahe Bahnhof u. Post. Niedrige Preise. Vorzügl. Betten. Solid geführt. Elektr. Licht. Gutes Restaurant. (802)

Bad Kreuznach.

Dr. Hermann's Sanatorium, Privatheilanstalt für Hautkrankheiten. Auch im Winter geöffnet. Prospekte durch den dirig. Arzt Dr. E. Volmer. Moderne Kuren, unterstützt durch die weltberühmte Kreuznacher Mutterlauge. (767)

Heilanstalt für Hautkrankheiten.

Sorgfältig specialisirt. Behandl. Beste Verpflegung. Schöner Aufenth. (Parkgrundstück). Anst. Prosp. frei. (560)
Leipzig-Lindenau. Dr. med. Ihle.

Leutesdorf a. Rh. Hotel Löwenburg.

— Pension. — (679)

Marienbad.

Hotel Klinger.

Erstes und grösstes Hotel nebst Privathäusern „Balbmayr's Haus", „Maxhof", „Nr. 100" und dem neu erbauten „Hotel Klinger". Schönste Lage im Kurorte. Eckhaus an der Promenade, dem Kreuzbrunnen und dem Parke gelegen, mit reizender Aussicht. Elegant und neu möblirt. 350 Zimmer und Salons. Lese-, Rauch- und Conversationsräume. Elektr. Beleuchtung. Drei neue Accumulatoren-Aufzüge nach dem neuesten System. — Table d'hôte und à la carte; auch werden Speisen accordweise und à la carte in Privathäuser verabfolgt. Equipagen im Hause. Omnibus am Bahnhofe. (715)

Altberühmte Universitätsstadt, an der Mündung des Neckarthales in die Rheinebene, überragt von der herrlichen Schlossruine, als landschaftlich schönste Stadt Deutschlands anerkannt. Sommerfrische ersten Ranges, durch den Heiligenberg gegen Nordwinde geschützt, daher auch zum Winteraufenthalte besonders geeignet.

Pferdebahn durch die ganze Stadt, vorzügliche Droschken. Wundervolle Spaziergänge in der Ebene und auf ausgezeichneten Wegen durch den bis vor Stadt reichenden Wald mit schönen Aussichtspunkten; Bergbahn auf Schloss und Molkenkur. Lokalbahnen in das Neckarthal und an die Bergstrasse mit ihrem romantischen Burgenkranz.

Vorzügliche Unterrichts- und Erziehungsanstalten, zahlreiche wissenschaftliche und populäre Vorträge. Reich ausgestattete Lesehalle im Museum. Grossartige Universitäts-Bibliothek. Auf dem Schlosse befindet sich ebenfalls eine Bibliothek und bedeutende Alterthümersammlung. Germanische Englische Kolonie evangelische Kapelle.

Guter Stadt-Theater. Grosse Oper in den benachbarten Mannheim. Anerkannt ausgezeichnete Konzerte, im Sommer täglich auf dem Schloss und im Stadtgarten-Hôtels. Schloss-Beleuchtungen. Gelegenheit zur Jagd und Fischerei. Ruder-Club, Schlittschuh-Club, Lawn Tennis-Club, Schwimm- und Bade-Anstalten.

Vorzügliche, zum Theil weltberühmte Aerzte. Ausgezeichnete Kliniken unter Leitung erster medicinischer Grössen. Heilanstalt für Nervenleiden u. andere chron. Erkrankungen.

Häuser- und Mietheprise niedriger als an vielen anderen Fremdenplätzen, daher Heidelberg besonders empfehlenswerth als Wohnort für Rentner und Pensionäre. Unentgeltliches Wohnungsnachweis, sowie überhaupt jede Auskunft ertheilt

Der gemeinnützige Verein.

Ausgezeichnete Hotels und Pensionen ersten und zweiten Ranges (die nachstehenden in alphabetischer Reihenfolge):

Hotel Prinz Carl (I. Rang) C. Eisenmann
a. Fusse d. Schloss, zunächst d. Bergbahn.
Darmstädter Hof H. Krall
4 Min. vom Bahnhof am Bismarckplatz.
Europäischer Hof (I. Rang) Grebe, Köpfer
an den Anlagen.
Grand Hotel (I. Rang) Schäfer & Michel
nächst der Bahn und den Anlagen.
Hotel und Pension Lang Ph. Kölsamen
nächst der Bahn und den Anlagen.
Luftkurort Kohlhof (I. Rang) 535 Meter hoch
Geöffnet 1. Mai bis 1. Oktober. Inmitten prächtiger Waldungen.
Hotel Ritter (II. Rang) G. Hornuth
a. Markt; Schöner, d. Stadt, erhöht 1592
Hotel Schrieder (I. Rang) O. Böttcher
unmittelbar am Bahnhof und Anlagen.
Schloss-Hotel (I. Rang) Familien-Hotel und Pension am Schloss-Park.
Schloss-Park-Hotel A. Hirschel
Idyll. Lage nächst dem Schloss-Park
Hotel Victoria (I. Rang) C. Müller
an den Anlagen.
Kurhaus „Schloss Heidelberg" (814)
Heilanstalt für Nervenleiden u. andere chronische Erkrankungen. Leit. Arzt: Dr. Dambacher

Bad Kissingen

Bayern, Unterfranken. — Dauer der Saison: 1. Mai bis 1. October.
Bäder schon vom 15. April bis 30. October.

Kohlensäurereiche, eisenhaltige Kochsalzquellen, die berühmten Trinkquellen Rakoczy, Pandur und Maxbrunnen, die beiden kohlensäurereichen Soolesprudel, Salines- und Schönbornsprudel, Rosenau aus dem benachbarten Rhönegebirge, ausgestattet mit allen neuen Errungenschaften der Bädertechnik und entsprechend den strengsten hygienischen Anforderungen. (737)

Schöne, gesunde Lage, ozonreiche Luft, allgemeine Süsswasserwasser-Leitung, Schwemmcanalisation, ausgedehnte Waldungen. Romantische Umgebung. — Logis für die bescheidensten bis höchsten Ansprüche. Theater, Concerte. Sport, Jagd, Fischerei, Lawn Tennis- und Croquet-Spielplätze, Kinderspielplätze etc. — Prospecte und Auskünfte über alle Anfragen unentgeltlich vom

Kurverein Bad Kissingen.

Bis 1. Juni und vom 1. September Wohnungstarif um 25 Procent herabgesetzt.

Kurort

Krapina-Töplitz

in Croatien, (683)

von der Zagreber Bahnstation „Zabok-Krapina-Töplitz" eine Fahrstunde entfernt, ist vom 1. April bis Ende October geöffnet. Die 30° bis 38° R. warmen Akratothermen sind von emineuter Wirksamkeit bei Gicht, Muskel- und Gelenkrheuma und deren Folgekrankheiten, bei Ischias, Neuralgien, Rand- und Wundkrankheiten, chronischen, Morbus Brightii, Lähmungen, bei alten, Geschwüren, Entzündungen, bei Exudaten im peritonealen Bindegewebe, Grease-Bäder, Voll-Separat-Marmorwannen- und Douchebäder, vorzüglich eingerichtete Sudarien (Schwitzkammern), Massage, Elektricität, schwed. Heilgymnastik. — Comfortable Wohnungen. Gute und billige Restauration; einzige Curmusik. Ausgedehnte schattige Promenaden u. s. w. Vom 1. Mai täglich Postomnibus-Verkehr nach Zabok und Pöltschach. — Badearzt Dr. Ed. Mai. — Broschüren in allen Buchhandlungen. Prospecte und Auskünfte durch die

Bade-Direction.

Fanö Nordseebad

Die schönste Insel der ganzen Westküste.
Von Hamburg in 6 Stunden, von Berlin in 15 Stunden zu erreichen. Zeitgemässe Hotels mit vorzüglichster Verpflegung und viele Villen. Prachtvoller Strand und Wellenschlag. Meilenweite Bicycle-Bahn am Meeresstrand. Prospecte und Auskunft über Wohnung, Pension, Reiserouten etc. durch K. A. Karcher, Hotel Minerva, Berlin W., Ul. d. Linden 68a, (Ink. d. Kurhaus u. Depend. auf Fanö), das Bureau: Hamburg, Hesberg 10 und die Direction des Nordseebades Fanö (Dänemark). (813)

Nordseebad Langeoog.

„Der Führer durch die Nordsee-Insel Langeoog"
giebt eingehendste Auskunft über alle Verhältnisse dieses schönsten Nordseebades und wird umsonst und postfrei versandt durch Director Diedrich Becker in Emden. (654)

Digitized by Google

Bad Langenschwalbach.

Kurstadt, 318 Meter üb. Meer, waldreiche Umgebung, Eisenbahnstation der Linie **Wiesbaden – Ditz** im Anschluss an die **Berlin – Metzerbahn.**

Direkte Fahrkarten und direkte Gepäckbefiederung von allen grösseren Eisenbahnstationen des In- und Auslandes.

Zeit der Badesaison **1. Mai bis 1. October.**

Als Hotels ersten Ranges sind in alphabetischer Ordnung zu verzeichnen: **Alhambra, Herzog von Nassau, Metropole, Tannus, Victoria.**

Neu erbauter Kursaal.

Stärkste reine Stahlquellen mit grossem Gehalt an Kohlensäure.

Trink- und Badekuranstalt gegen Blutarmuth, Bleichsucht mit ihren Folgen und [illegible] Schwächezustände.

Eisenmoorbäder angezeigt gegen Lähmungen [illegible] Rheumatismus, Hexenschuss u. s. w.

Logis in grosser Auswahl Privatlogis (Villen) wie Logis in Hotels.

Prospekte gratis bei der städtischen Kurverwaltung. **(Magistrat.)** (812)

Verband Deutscher Nordseebäder.

Helgoland, Borkum, Sylt, Norderney, Wyk-Föhr, Büsum, Juist, Cuxhaven, Wangerooge

zeichnen sich durch **ozonreiche Luft, heilkräftige Bäder, gleichmässige und milde Temperatur** aus.

Nähere Auskunft geben die jeweiligen Badedirectionen und die Central-Auskunftstelle des Verbandes **Karl Riessel's Reise-Bureau, Berlin NW., Unter den Linden 57.** Prospecte über die Bäder und Reiseverbindungen gratis in den Auskunftstellen des Verbandes, sowie in allen Filialen der Annoncen-Expedition von **Haasenstein & Vogler A.-G.**

(943)

BAD LIPPSPRINGE

Eisenbahnstation Paderborn.

Arminiusquelle, unübertroffenes Heilmittel gegen

Lungenleiden, Asthma und Kehlkopfkatarrhe.

Grosser Park, milde, feuchtigkeitslose Luft. Kurgenüsse, feine Verpflegung im

Pensions-Hôtel „Kurhaus".

Nähere Auskunft ertheilt bereitwilligst die **Brunnen-Administration.** (760)

MARIENBAD (BÖHMEN) WELTKURORT

ausgezeichnet durch seine Höhenlage in Waldbergen, mit den stärksten alkalischen bekannter Glaubersalzwässer, dem kräftigsten der reinen Eisenwässer, dem eisenreichsten aller Eisenmoore.

Wirksam gegen Krankheiten des Magens, der Leber, Stauung im Pfortadersystem, Gallensteine, Blasenleiden, Frauenkrankheiten, allg. Erkrankungen, Fettleibigkeit, Gicht, Blutarmuth, Zuckerkrankheit etc. Das **„Centralbad"** und **„Neubad"** neuerbaut, zweckmässigst und mit grösstem Comfort ausgestattet, mit Kohlensäure-, Moor-, Stahl-, Dampf-, Gas- und Heissluftbädern, Kaltwasser-Heilanstalt, Massage und schwedischer Heilgymnastik in der medico-mech. Zanderanstalt. Elektr. Zweitseilerlaut.

Saisonbeste Colonnade. — Salz-Sud-Werk. — Elektr. Stadt-Beleuchtung. — Rechtzeitige Ankunft. Theater. — Tennisplatz. — Tanz-Pädagogium. — Jagd. — Fischerei. — Reit- und Radfahr-Club. — Gedeckte und offene Reitbahn, Pensionsstallung. — Jugendspielplätze. — Lawn Tennis. — Interurb. Telephon.

Saison 1. Mai bis 30. Sept. Frequenz 80 000 (excl. Passanten).

Prospecte gratis vom Bürgermeisteramt.

Für Trinkkuren, im Hause: Kreuzbrunn, Ferdinandsbrunn, Waldquelle, Rudolfsquelle, Ambrosiusbrunn, Carolinenbrunn.

Die Flaschen haben eine Grösse von ¾ Liter Inhalt. (672)

Natürliches Marienbader Brunnensalz pulv. u. krystallisirt (10062) gr. Rudolfsquelle pulv. Salz entsprechen 100 gr. Mineralwasser). In Flacons à 125 gr. u. 250 gr. oder direkt zu ½ gr. in Cartons.

Marienbader Brunnen-Pastillen in Orig.-Schachteln, säure-, Magen- und schleimlösend.

Für Badekuren Marienbader Moorerde, Brunnensalz, Mutterlauge und Laugensalz. In allen Mineralwasser-Handlungen, Droguerien und grösseren Apotheken erhältlich.

Bürgermeisteramt. Brunnen-Verwaltung. Marienbad.

Sanatorium Schloss Niederlössnitz.

Natur-Heilanstalt Station Klotzsche-Königsbrück bei Dresden. (594)

Anwendung aller physikalisch-diätetischen Heilmittel. Luft- u. Sonnenbäder. Prospecte frei durch die Direction **E. Böhm** J. Arzt. Consult. **Dr. med. C. Beyer** (früh. Ass.-Arzt Dr. Lahmann's).

BAD PISTYÁN

Ober-Ungarn; Hauptstrecke Berlin – Budapest.

Schwefelthermen-Schlammbäder, Naturwarm 41° C.

Bedeutendste Heilkräfte für Gicht, Rheumat., Neuralgien (Ischias) etc., auch dirct. Natur. Neuerbautes prächtiges Badehaus — neue Kuranlagen unter Anwendung aller Errungenschaften der Neuzeit. (974)

Auskünfte: **Die Badedirection.**

Pyrmont.

Saison Anfang Mai bis 10. October. — Frequenz: 13–14 000. (847)

Station der Hannov.-Altenb. Eisenbahn u. des Eilzuges Berlin-Hildesheim-Cöln-Paris. **Stahl-, Moor- und Soolbäder** modernster Einrichtung. **Luft- und Terrain-Kurort** in herrl., waldr. Umgebung. Lawn Tennis-Plätze, Theater, Bälle, Kennen. Gelegenheit zur Jagd und Fischerei. Prospecte durch **Fürstl. Brunnen-Direction.**

Sanatorium Schwedt

a. Oder. Bahnhofnahe Lage. (692) Billige Preise. Prospecte durch **Dr. med. Winkler** leitender Ass.-Arzt des Herrn Dr. Lahmann.

München.

Herrschaftshaus, [illegible] der Nähe des Centralbahnhofes gelegen, [illegible] Zimmern, [illegible] Bädern etc. [illegible] unter günstigen Bedingungen zu verpachten. Offerte unter **M. b. 2260** an **Rudolf Mosse, München.**

Bad Nauheim.

Pension Victoria.

In bester, ruhigster Lage, gegenüber d. Parkanlagen. Nähe des Kurhauses. Französische Pension I. Ranges, vorzügliche Küche, wird mit grösster Sorgfalt u. Aufmerksamkeit geleitet durch die (1047)

Besitzerin Fräulein **Marie von Dörfurth.**

Ostende (Belgien).

Winter-Saison.

Club Privé du Kursaal,

mit demselben Zutrittsrechte wie zu Monte Carlo,

das ganze Jahr hindurch geöffnet.

Man schreibe an den Herrn Secrétaire wegen der Aufnahmeformalitäten. (228)

Dr. Hufschmidt's

Sanatorium (Naturheilanstalt) (578)

Ottenstein-Schwarzenberg, Ia. Prosp. fr.

Naturheilanstalt Sonneberg bei Coburg. Hervorragend. Lage am Thüringer Wald. Ausgezeichnete Heilerfolge. Prosp. durch d. Bes. u. Arzt Dr. med. Kayser.

Wildbad

[illegible]

Alkalisch-kochsalzige Radioaktive Therme.

Königl. Bad-Hotel: [illegible] Wasser, 1 Rang i. d. Verband [illegible] Bädern.

Hotel Bellevue, 1 Rang [illegible] Lage nächst [illegible] Bädern.

Hotel Klumpp, [illegible] Rang, an Kurpl., [illegible] Bädern.

Hotel Lowen [illegible] neben d. Bädern gegenüb. d. Trinkhalle.

Hotel Pfeiffer z. Lamm am Kurplatz und bei den Bädern.

Hotel Post, am Kurplatz, gegenüber den Bädern, [illegible] Zimmer.

Hotel de Russie [illegible] Zimmer.

Frühjahr u. Herbst ermässigte Preise.

Handschriftdeutung.

Bedingungen u. Büch. (568 a) 40 ₰. **F. P. Liebe,** Pyrrhographologe, **Augsburg, VIII.**

Bad Reinerz

Klimatischer, waldreicher Höhen-Kurort — Seehöhe 568 Meter —

in einem schönen, geschützten Thale der Grafschaft Glatz, mit kohlensäurereichen alkalisch-erdigen Eisen-Trink- und Bade-Quellen, Mineral-, Moor- und Douche-Bädern und einer vorzüglichen Molken-, Milch- und Kefyr-Kur-Anstalt. Angezeigt bei **Krankheiten der Nerven, der Athmungs- und Verdauungsorgane,** zur Verbesserung der Ernährung und Constitution, Beseitigung rheumatisch-gichtischer Leiden und der Folgen entzündlicher Ausschwitzungen. Eröffnung **Anfang Mai.** Eisenbahnstation. Prospecte gratis. (566)

Soolbad und Inhalatorium Salzungen (1062)

(Thüringen) Saison Mai bis Ende September. Grosser Soolreichthum v. 5 u. 2% Salzgehalt, starke jod- u. bromhaltige Mutterlauge. Gute Heilerfolge. Angenehmer Aufenthalt. Mässige Preise. Prospecte u. Auskünfte durch die **Badedirection.**

Der Schwarzwald.

Gebirge mit Höhen bis zu 1496 Meter. Unvergleichliche Fernsichten über einem grossen Theil von Süddeutschland und auf die Schweizer- und Tyroleralpen. Prächtige Hochwälder viele Stunden lang. Romantische Thäler und Felspartien. Höchst interessante Gebirgsbahnen. Grossartige Wasserfälle, viele Gebirgseen, Wildbäche und Quellen. Jagd und Fischerei. Weltberühmte Badeorte, mit heissen und kalten, mineralischen und süssen Wassern. Sommerfrischen in allen Höhenlagen. Heilung für Kranke, Erholung für Ermüdete. Geeignet zu kurzen Wanderungen wie zu längerem Aufenthalt. Bequeme Reiseverbindungen, vortreffliche Strassen und gutgehaltene Fusswege. Zahlreiche Aussichtsthürme an passenden Stellen und Gasthäuser auf den bevorzugten Höhen. Historische, malerische und künstlerische Merkwürdigkeiten. Intelligente, gutmüthige und fleissige Bevölkerung. Zahlreiche Hotels für bescheidene und weitgehende Ansprüche. **Verein Schwarzwälder Gastwirthe,** gegründet zu dem Zwecke, den Fremdenverkehr zu heben und allen Besuchern zu entsprechenden Preisen eine gute Verpflegung zu sichern.

Auskunft ertheilt und Mitgliederlisten mit Orientirungskarte des badischen und württembergischen Schwarzwaldes versendet unentgeltlich die Geschäftsstelle des Vereins in **Hornberg** (Schwarzwaldbahn). (748)

Todtmoos

Südl. bad. Schwarzwald.

900 Meter üb. d. M. 2 Std. von St. Blasien gelegen. Bahnlinie: Freiburg-Titisee, bequemer aber: Basel-Wehr. Von Wehr Wagenfahrt durch das hochromantische Wehrathal. (845)

Todtmoos mit seinen herrlichen, meilenweit sich erstreckenden Hochwäldern bietet neben seiner **unvergleichlichen Naturschönheit den seltenen Vorzug einer vollständig geschützten und klimatisch sehr hohen Lage.**

Geschützte Lage und üppige Vegetation machen Todtmoos, dessen Ruf als hervorragende **Sommerfrische** begründet ist, auch zu einem bevorzugten **Frühjahrs- und Herbstaufenthalt.**

Prächtige, schattige Waldpromenaden. Entzückende Fernsichten. Reichthum an Gebirgsbächen und Wasserfällen. Strassen (Granit und Porphyr) sind rasch und nach Regen schnell wieder trocken. Von den Todtmooser Höhen Alpenpanorama.

Hotel und Kurhaus Todtmoos.

Aus dem Kurhotel Adler durch Erweiterungsbauten hervorgegangen. Haus I. R. mit Comfort und hygien. Einrichtungen. Gedeckte Terrassen. Parkanlagen. Lawn-Tennis- und Croquet-Plätze. Ausgedehnte Forellenfischerei zur Verfügung der Kurgäste. Das mit dem Kurhause zum ununterbrochenen Kurgebrauch verbundene und unter Leitung von Dr. med. Hülsemann stehende

Kurbad „Luisen-Bad"

entspricht in **mustergültiger** Weise alle Mittel der modernen Bade-technik **Wasser-Heilanstalt** (Herren- und Damenabtheilung) **Wildbad, Moorbad, Römisch-irische Bäder, Dampf-, Sool-, Fichtennadel-, Stahl- u. a. Bäder, Elektrisches Bad, Prießnitzkuren, Liegehalle, Laboratorium für Massage,**

Medico-mechanisches Zander-Institut.

Bis 1. Juli und ab 1. September ermässigte Preise. Prospecte frei.

Todtmoos

Südl. bad. Schwarzwald.

900 Meter üb. d. M. Unvergleichliche Naturschönheit, geschützte und klimatische sehr hohe Lage haben den ausgezeichnetsten Ruf des Kurortes **Todtmoos** weithin begründet. **Hotel & Kurhaus Todtmoos,** im herrlichsten Hochwald gelegen. Zum ununterbrochenen Kurgebrauch mit dem Kurhause verbunden **„Kurbad und Wasserheilanstalt Luisenbad"** und **„Medico-mechanisches Zander-Institut"** (bes. Arzt: **Dr. Hülsemann.**) Prosp. frei. (870)

Stärkster Wellenschlag der Westküste. Heilkräftigstes Seebad Deutschlands. Unvergleichlich schöner Strand.

Sommer- und Rundreisestationen auf allen grösseren Stationen.

Prospecte mit Angabe der Reiserouten sowie der Fahrpreise versendet gratis die

SEEBADE-DIRECTION IN WESTERLAND-SYLT

(838)

Nordseebad Westerland-Sylt.

Hotel zum Deutschen Kaiser. Logirhaus und Halle am Strande.

Achtestes, bestrenommirtestes Hotel am Platze. Vorzügliche Betten, gute Verpflegung und zuvorkommende Bedienung. Eigenthümer Gärten. Alle Localitäten elektrisch beleuchtet. Installation im Hause. Fahrpläne und Prospecte gratis durch Haasenstein & Vogler A.-G. und Rud. Mosse, sowie durch den Besitzer **A. Hoost.** (872)

Telephonverbindung mit Hamburg und Berlin.

JUBILÄUMS-AUSSTELLUNG

Eröffnung 7. Mai. **WIEN 1898.** Schluss 9. October.

veranstaltet aus Anlass des 50jährigen Regierungs-Jubiläums Sr. Majestät des Kaisers **Franz Josef I.** unter dem höchsten Protectorate Sr. k. u. k. Hoheit des Herrn Erzherzogs Otto. (656)

Rotunde und Park im k. k. Prater.

Gewerbe-, Land- und forstwirthschaftliche Ausstellung. Special-Ausstellungen: Wohlfahrt, Urania, Jugendhalle, Bäckerei-, Sport und Sport-Industrie, Luftschiffahrt-Abtheilung.

Ausstellungslooses à 50 kr. Haupttreffer 100.000 Kronen Werth. Jedes Los für vier Ziehungen giltig

Officielles Verkehrs- und Auskunfts-Bureau Internationale Reise- u. Verpflegungsgesellschaft „Courir" Berlin SW., Unter den Linden 36.

= Eintritt 40 kr. =
Mittwoch, Sonn- und Feiertage 200 kr.

TIROL

Herrliches Alpenland, **Aufenthalt für jede Jahreszeit!** Waldreiche **Sommerstationen** — **Heilbäder** — **Mineralquellen.** Höhen-Kurorte, Hoch-Touren, Gletscher, Dolomiten. **Frühjahrs- und Herbst-Uebergangsstationen. Winter-Kurorte** mit südlichem Klima. (Directe Zugsverbindungen ohne Wagenwechsel.) (718)

Hotel- und Bäder-Prospecte und Auskünfte jeder Art gegen Rückporto gratis durch die Fremdenverkehrs-Bureaux in **Innsbruck, Bozen und Riva.** Allfällige Wünsche oder Beschwerden in Tiroler Verkehrs-Angelegenheiten wollen an die obgenannten Bureaux gerichtet werden.

Salzkammergut, Oesterreich,

Terrain-Kurorte mit Einrichtungen nach Prof. Oertel.

Saison: Mai bis October.

ISCHL.

Weltberühmt durch kräftige Gebirgsluft und mildes Klima. 500 m ü. d. M., geschützte Lage in Mitte der herrlichen Alpen und Seen des österreichischen Salzkammergutes. Jährlicher Aufenthaltsort des allerhöchsten österreichischen Kaiserpaares. Kaiserl. Cooltee. Wannenbäder, Salzberg-Schwefelschlamm, Fichten- und Tannen-Nadelextract, Schwefelwasser, russische, römisch-irische und Cassi-Dampfbäder. Vorzügliches Trinkwasser. Wasserheilanstalt nächst der Stadthalle. Vollständig neu eingerichtete Inhalations-Anstalten in Ischl und Ebensee. Inhalations-Salons für verstäubte Cooli-, Fichten- und Latschen-Inhalationen und Cooldampf-pneumatische Apparate. Bade-, Douche- und Irrigateure, Zerstäuber, Fichten-, Riedelberg- und Marie-Louisenquelle, reiner und Tannin-Fichtennadel-Extract, Kräuterpastillen zu Inhalationen, reine Kräuterseifen und Tannin- und Kalkseife, Schnupf- und Tannenhalz, Fichtenöl, Fichtennadel-Extract nach Prof. Oertel. Heilanzeigen: Hauptsächlich bei Erkältung und Erschlaffung, Blutarmuth, Skrofulose, Rhachitis, Chronische Entzündung der Athmungsorgane, Asthma, Keuchhusten, Lungenkatarrh, Lungenblutungen, Lungenschwindsucht, Bronchialkatarrh, Kehlkopf-, Luftröhren- und Lungenleiden. Chronische Katarrhe der Harn- und Geschlechtsorgane, Hämorrhoiden, Hautkrankheiten, Rheumatismus, Gicht, Ischias, Lähmungen, Scrofulose, Drüsenleiden, Frauenkrankheiten, Bleichsucht, Nervenschwäche, Hysterie, Hypochondrie, Epilepsie, Veitstanz, Impotenz, Pollutionen, Onanie, Folgen der Quecksilber-Cur, Rückenmarksleiden, Lähmungen, Rhachitis

Mit etwa 155 Illustrationstafeln und 100 Textbeilagen.

Soeben erscheint in vollständiger Neubearbeitung:

MEYERS KLEINES KONVERSATIONS-LEXIKON

20 Farbendrucktafeln u. 56 Kartenbeil. — 2000 Seiten Text über 80,000 Artikel

Sechste, neubearbeitete und vermehrte Auflage.

80 Lieferungen zu je 30 Pfennig (18 Kreuzer, 40 Cts.), oder 2 Bände in Halbleder gebunden zu je 30 M. (6 Fl., 12,50 Frcs.)

Die erste Lieferung zur Ansicht, Prospekte gratis.

Verlag des Bibliographischen Instituts in Leipzig und Wien.

(1001)

Großherzoglich Oldenburgische

Navigationsschule zu Elsfleth.

Beginn des Schiffercursus: 1. März und 1. October. (1044)
Dauer desselben 5 Monate.
Beginn des Steuermannscursus: 1. Januar, 1. April und 1. October.
Dauer desselben 7 Monate.
Beginn des Vorcursus (Vorbereitung zum Steuermannscursus): 1. April, 1. August, 1. November.
Dauer desselben 2 Monate.
Näherer Auskunft ertheilt der Unterzeichnete.

Dr. Gehrmann.

Technikum Strelitz i. M.

Höhere u. mittl. Fachschulen.
Maschinen- und Elektrotechn.
Gymnasm. Real- u. Tief-Baufach.
Täglicher Eintritt. (1062)

Für Kunstfreunde.

Unser neuer, vollständiger, reich illustrirter Katalog für 1888 über Tausende von Photogravuren und Photographien nach hervorragenden Werken klassischer und moderner Kunst wird gegen 50 Pfennig in Postmarken franco zugesandt. (127)

Photographische Gesellschaft, Abtheilung Berlin, Stechbahn Nr. 1, am Kaiser Wilhelm-Denkmal.

---

131 408 Stichworte. 17 Bände geb. à 10 M. 17 586 Seiten Text.

Brockhaus' Konversations-Lexikon liegt vollständig vor.

10 406 Abbildungen. *Jubiläums-Ausgabe.* 323 Karten. 138 Chromos. 1039 Tafeln.

(1063)

Ingenieurschule zu Zweibrücken

(Rheinpfalz).

Lehrplan A. Ausbildung der Studirenden zu Maschinen- resp. Elektro-Ingenieuren. — Aufnahmebedingung: Berechtigungszeugniß für den einjährig-freiwilligen Dienst.

Lehrplan B. Ausbildung der Studirenden zu Maschinen- und Elektrotechnikern. — Aufnahmebedingung: Gute elementare Schulbildung sowie Nachweis einer mindestens einjährigen Werkstatt-Praxis.

(104)

Das vollständige Programm wird kostenlos zugesandt.

Der Direktor: Paul Wittsack.

Verlag von C. F. Voigt in Leipzig.

Der Herr Vergnügungsrath

oder der

unerschöpfliche Maître de plaisir.

Wie man's anfängt, zu allen Jahreszeiten, im Freien und zu Hause sowie an allen nur denkbaren Festtagen die belustigendsten Unterhaltungen anzuordnen.

Enthaltend die besten Spiele, Lieder, Deklamier- und Kunststücke rc.

Ein Handbuch für alle lebensfrohen Familien.

Preis: Broch. cart. bez. geheft.

Zwölfte Auflage

neu bearbeitet von

Fr. Stridel. (1005)

Geh. 3 Mark.

Vorräthig in allen Buchhandlungen.

Hamburg-Amerika Linie

Directeste deutscher Post- und Schnelldampferdienst

Hamburg-Newyork

via Southampton und Cherbourg

Oceanfahrt circa 6 Tage

66

Die Flotte der Gesellschaft besteht aus mit einem Raumgehalt von insgesammt 323,232 Tons

Abfahrt Newyork
Hamburg-Havre
Hamburg-Antwerpen
Hamburg-Portland
Hamburg-Baltimore
Hamburg-Boston
Hamburg-Philadelphia
Hamburg-Newyorkuna
Hamburg-Westindien
Hamburg-Mexiko
Hamburg-Canada
Hamburg-Südafrika
Hamburg-Ostasien
Hamburg-Südamerika
Stettin-Newyork
Newyork-Mittelmeer
Genua-La Plata
Orientfahrten
Nordlandfahrten

Die Hamburg-Amerika Linie ist die bei Weitem grösste Dampfschiffahrtsgesellschaft der Welt, sie steht an Umfang auf Dampfschiffahrt und Landungsanlagen ihrer Schiffe einzig da. Sie besitzt 66 Dampfer, darunter 16 Riesendampfer der Schnell-Post- und Passagierdienste, 17 Frachtdampfer, 13 Güterdampfer, der Rest Schlepp- und Hafendampfer, 17 Personenraddampfer, 4 Segelschiffe, 1 Segelschulschiff.

Die Hamburg-Amerika Linie ist die grösste Personenbeförderungsanstalt der Welt.

Die Hamburg-Amerika Linie ist die grösste Frachtbeförderungsanstalt der Welt.

Die Hamburg-Amerika Linie ist die grösste Auswandererbeförderungsanstalt der Welt.

Die Hamburg-Amerika Linie ist die grösste Postbeförderungsanstalt der Welt.

Die Hamburg-Amerika Linie ist die grösste Kohlenverbrauchsanstalt der Welt.

Die Hamburg-Amerika Linie ist die grösste Kohlenbeförderungsanstalt der Welt.

Die Hamburg-Amerika Linie ist die grösste Kohlenbunkeranstalt der Welt.

Die Hamburg-Amerika Linie ist die grösste Kohlenlagerungsanstalt der Welt.

Die Hamburg-Amerika Linie ist die grösste Kohlenumladungsanstalt der Welt.

Die Hamburg-Amerika Linie ist die grösste Kohlenverladungsanstalt der Welt.

Die Hamburg-Amerika Linie ist die grösste Kohlenentladungsan

Julius Blüthner, Leipzig.

Königl. Sächs. Hof-Pianoforte-Fabrik.

Hoflieferant Ihrer Maj. der Deutschen Kaiserin und Königin von Preussen, Sr. Maj. des Kaisers von Oesterreich und Königs von Ungarn, Sr. Maj. des Kaisers von Russland, Sr. Maj. des Königs von Dänemark, Sr. Maj. des Königs von Griechenland, Ihrer Königl. Hoheit der Princessin von Wales.

Flügel und Pianinos.

Besondere Bauart für alle Klimate. (41)

Prämiirt mit 11 ersten Weltausstellungs-Preisen.

Fabrik photographischer Apparate

auf Aktien
vorm. **R. Hüttig & Sohn, Dresden.** (126)

Filiale Berlin S., Ritterstr. 31.
Filiale für Oesterreich-Ungarn Wien I Wipplingerstrasse 28.

Grösste Fabrik Deutschlands aller Arten Amateur-Cameras
Preisliste auf Wunsch direct gratis und franco. — Probebilder. —

Unsere Fabrikate sind durch sämmtliche Handlungen zu beziehen.

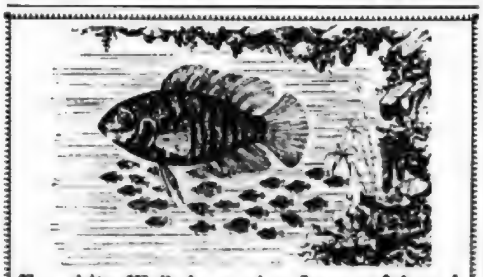

Chanchito-Weibchen seine Jungen führend.

Ein überaus zähbeliger, im sogenannten „Hochzeitskleid" prächtig gefärbter und gezeichneter Fisch, dessen hochinteressante Brutpflege im Zimmeraquarium beobachtet werden kann. Wegen des jähen Wechsels seiner Färbung und Zeichnung „Chamäleonfisch" genannt, verdient der Chanchito die Aufmerksamkeit aller Aquarienfreunde im hohen Grade.

Wir versenden einsommerige, nächstes Jahr laichreife Fische für 20 Pfg. bis 1 Mark, ältere grösstentheils Zuchtfische Stück 2 5 Mark.

Gewähr für Geschlecht leisten nicht, doch garantiren Umtausch

Jeder Sendung wird Zuchtanweisung sowie eine Auswahl passender Wasserpflanzen gratis beigegeben. (105)

Bei Aufträgen von 10 Mark an wird Fischbasse und Porto innerhalb des Deutschen Reiches nicht berechnet, sowie Gewähr für gute Ankunft geleistet

Aquarium von Gebr. Harster, Speyer a. Rh.

Amerikanisches patentirtes Tintenfass
„GARDNER"

ohne Metalltheile, ohne Deckelverschluss, ohne Mechanismus,

kann niemals in Unordnung gerathen. Das Unterlassen ist staubdicht, verhindert die Verdunstung, hält die Tinte immer frisch, sodass das Fass nicht öfter als 3- 4mal im Jahre gefüllt zu werden braucht, spart Gummi, an Tinte, Federn und Zeit. — **Man kann infolge der Einrichtung nicht tintenfass als nöthig.** Elegant aus krystallhellem, massivem, amerikanischem Glas . . . . . M 3.00
Dasselbe mit Federhalterträger in einem Stück . . . . . M 3.75

J. Hurwitz, Berlin SW., Hochstr. 19.

D. R. G. M. und Auslandspatente.

Syphon „Perfect"

Allen Systemen überlegen!
Geringster Kohlensäuredruck!
Keine Metalltheile im Bier!
Zuverlässiges Funktioniren!
Grosser Nutzen im Betriebe!

Deutsche Syphon-Gesellschaft Berlin
G. m. b. H.
SW., Alexandrinenstrasse 25.

Vertreter für Deutschland, excl. Schlesien, Posen u. Brandenburg, sowie für Export ab Hamburg:
S. Lion-Levy, Hamburg.

Orchester, Schule u. Haus.

Musikinstrumente,

Specialität: Salon- u. Hausinstrumente.
Jul. Heinr. Zimmermann,
Fabrik und Export, **Leipzig.**
Neue illustr. Preisliste gratis u. frko.

Universal-Accordstreich- und Schlagzither. (177)
Patent. im In- und Auslande!

Gerade überall Zustimmung d. überseeische Anfrag.: **Ehrlich, Schlag, Kamerd-Hilfer, Mandoline, Guitarre, Harmonium.** Schule zum Selbstlern i. wenig. Stdn. m. beigegeb. Anleit. bei alle bek. Musikinstr., Akkord- u. Spielm.-Schlgn. ab 1er b. 3er-Akkl. à M 20 ab. geg. Kass. o. b. einz. Gesammtbetrag sofort!
Burkhardt & Bluth,
Schleusingen i. Thür.

Musikinstrumente

für Haus und Familie, Kapellen und Vereine
Steiniger & Co.
Erlbach No. 54
bei Markneukirchen.
Preisliste frei! (68)

Preisgekrönt:
Dresden 1896. Kunst- u. Garten- u. Ausstgens.

Gefällige Anfragen, einzig bewährter Ofen für Petr., Heizöl, Benzin, auch für Kohle, sind mir vor Motten u. Staub in eigener Behandlung schützen mtl. Im 37. Gelben u. 8 Farben liefert **Berk. Pfeiffer, Dresden,** Carolstr. 2. Preisliste frei. (167)

Krumme Beine
verdreht der „Beinverrenker". Preis M 6.—.
M. Wohlfart, Hamburg-Eilbeck. (10)

C. Maquet,
vor Pfannkuch-Pfeifer, Heidelberg und Berlin W., Charlottenstraße 43. Fabrik f. Badeeinrichtungen, Oefen für Gas- und Kohlenheizung, Badewannen in Zink und Kupfer. Kinderwannen, Sitz- und Fußwannen etc.

Aug. Spangenberg
Berlin SO.
Leander-Strasse 8a.
Strassenrollstühle, Krankenstühle, Closets, verstellbare Kopfkissen zum Schlafen à 20 verschiedenen Lagen, Tragstühle, Bettstiche.

R. Sachsse & Söhne

Die meistgebaut. u. doch billigst. Zimmer-u. Haus-
Closets,

jetzt m. Ges. M.-Gallie' Diplom ausgezeichnet. Prosp. liefert die Special-Fabrik
R. Sachsse & Sohn,
Berlin SW. 48, Friedrichstr. 233.
Filiale: SW., Zimmerstr. 79.
Preisliste gr. u. fr.

(505)

Bietet Wannenbad, Vollbad, Sitzbad, Kinderbad und (mit Dampfverzeuger) Schwitzbad.
Ueber
33 000
Stück verkauft.
(D. R.-P.)

Preis für Körperlänge bis 175 cm 42 Mk., bis 187 cm 45 Mk., grösste 48 Mk. ab Fabrik. Dampfverzeuger 10 Mk. — Preisliste über alle Badeeinrichtungen kostenfrei.
Moosdorf & Hochhäusler, Fabrik für Bade-Einrichtungen.
Berlin, 124, Köpenicker Landstrasse.
Filialen: *Berlin,* Kommandantenstr. 60, *Frankfurt a. M.,* Kaiserstr. 58.
Ueber 1000 mit Planken belegte Verkaufsstellen der Badeeinrichtungsbranche.

Port mit Sprungfederböden!

Kluge Hausfrauen

ersetzen diese durch

Patent-Springfeder-Matratzen

von **Westphal & Reinhold, Berlin 21.**

Grösste Ersparniss gegen Sprungfeder-Matratzen

Kein Einliegen,
Keine Reparaturen,
Kein Ungeziefer mehr.

Sie gewähren dauernd ein Ruhelager, wie es der Verwöhnteste bisher nicht gekannt und sind im Gebrauch halb so theuer, wie Sprungfederböden.

Ueberall erhältlich, Lieferung in jeder Grösse.

Wer Betten anschaffen will,
verlange ausdrücklich

Westphal & Reinhold's Patent-Matratzen

Man schütze sich vor Nachahmungen.

WESTPHAL & REINHOLD BERLIN FABR. Nr. Patentirt in allen Staaten

Jede Patent-Matratze trägt ein solches Schild.

Wo keine Niederlagen, directer Versand ab Fabrik.
Cataloge auch über Bettstellen gratis.

Digitized by Google

Polymeter

Viel- Messer.

Für **Meteorologie** und verwandte Naturwissenschaften zur Messung von 4 Temperaturen, 2 relativen Feuchtigkeiten, 2 Dunstdruck-, 2 Maximalgehalt eines Kubikmeter Luft an Wasserdampf (Sättigungsgrad), 2 Taupunkt, 2 absolutem Dunstdruck, 2 absolutem Gewicht d. Wasserdampfes für jeden beliebigen Raum.

Dadurch ist das Polymeter ein einzigartiges Instrument zur Voraussagung des Wetters geworden. Es fehlt den Laien oft in der Natur und vertritt dem Gelehrten in seine Wissenschaft. Ihnen reihen in Anerkennung die hervorragendsten Autoritäten der Meteorologie, Hygiene u. Technik, wie die ganze gebildete und bildungsfähige Lesewelt, Aerztekreisen, Bürgern und Banken.

Für Hygiene.

Lambrechts Hausthermometer sind die einzigen, welche für Zimmerluft geprüft sind. Wo sich Personen befinden, sollte für den Zweck kein anderer Stelle arbeiten. Jeder denkende Mensch sollte täglich seine Temperatur- und Feuchtigkeitsverhältnisse kontrolliren. Es ist Gewissens- und Hygienepflicht. Jedes nach Hygrometer (Alkohol nach Hygrometer) ungen Normal-Hygrometer passirt. Es sind zu jedem Zweck, welches ... Das Buch (gegründet 1887) von Dr. Fleischhauer ...

Für Technik und Gewerbe.

Es existiren Gelatine- und Tapetenfabriken, Lufttrocknereien, Brauereien, Darren, Spinnereien, Webereien, Papierfabriken, Bleichereien, Färbereien, Appreturanstalten, Cigarrenfabriken, Tabakfabriken, Conservenfabriken, Kunstwollfabriken, Kunstseidenfabriken, Kunstwollfabriken, Kunstseidenfabriken, Kunstwollfabriken, Kunstseid

Patent-Motor-Wagen „Benz“

Ersatz für Pferde. — Für 2, 4, 6, 8 und 12 Personen.

Preis von M. 2000.— an.

Bis 1. Januar 1898 wurden **1200** Wagen abgeliefert.

Bei den Wettfahrten „Paris-Bordeaux“ — „Paris-Marseille“ — „Chicago“ — „Marseille-Nice“ glänzende Resultate erzielt.

Vertretungen und Lager in Berlin, Crefeld, Paris, London, Brüssel, St. Petersburg, Moskau, Warschau, Wien, Budapest, Mailand, Basel, Copenhagen, Buenos-Aires, Singapore, Mexico, Bombay, Prätoria, Capetown. (561)

Benz & Co., Rheinische Gasmotoren-Fabrik, **Mannheim** (Baden).

Dampf-Maschinen

der Maschinenbauanstalt Golzern (vorm. Gottschald & Mörtl) (544)

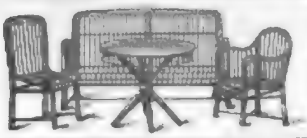

F. Ancion & Co.

nur **Wilhelmstrasse 123, Berlin.**

Fabrik-Lager von Luxus-Korbwaaren, Rohr- u. Bambus-Möbeln, Kinderwagen, Reisekörben zu Fabrikpreisen. (777)

Eiserne Bettstellen

für Kinder von ℳ 7.80, für Erwachsene von ℳ 5.50 an, Gartenmöbel, Zelte für Kinder und Erwachsene, Blumentische, Blumentreppen, Kleiderhänder, Schirmhänder, Waschvorrichtungen, Stühle, Waschseifer, Feldbetten, Matratzen u. s. w. Preisliste gratis und franco.

Richard Furcht, Leipzig.

Dieser Gnom mit Pfeife, 34 cm lang, kostet incl. Kiste und Verpackung ℳ 17.50. Die Preisliste über Schmuckgegenstände für

„Garten und Park“

Beetumfassungen, Gartenzäune, Gnomen, Thierfiguren, Vasen u. s. w. senden wir kostenfrei an Jeden, welcher sich auf dies Inserat bezieht. (621)

Etruria Kunstgewerbl. Anstalt, Neuwedell N/M. (Preussen).

Deutsches Reichs-Patent. Erste eigene Fabrik.

Anerkannt das beste Bier im Hause.

Anerkannt grosse Vorzüge ggü. Flaschen u. Bier-Syphons.

Ideal der Einfachheit und vollkommenstes Reinigung.

Innerhalb ein warmer Glasscylinder (Manöverschlag: Bier), Aussenmantel: feinste Metall, No. 1/N Accumulat. (kein Lichtanlass).

Im grossen Zwischenraum feuchte Kohlensäure (nur 1½ Atm. zugeführt) die Seele des Bieres, vor Konservirung. - Unübertroffen gesparte. - Viele Einnahmeträge.

In 5 Minuten aus 300 Flaschen eingefüllt.

Warnung vor Nachahmungen!

Name, Form, Fabrikmarke, Bild gesetzl. geschützt.

Deutsche Fabrik nur LEIPZIG • Zweigfabrik NEW YORK: U.S. GLOBE SYPHON Co. (560)

(602)

Brill's Germania Rasenmäher

ist der Beste.

Kein streifiges Schneiden.

Schönste, vollkommenste Rasenfläche durch exacte Leistung und Haltbarkeit.

Mit Vorrichtung zum Kantenschneiden und Grasfangkorb.

Auf allen beschickten Ausstellungen nur erste Preise.

23 übrige Specialität.

Internationale Ausstellung Dresden 1896, 1. Preis. Grosse silberne Personenmedaille. Grosse Gartenbau-Ausstellung Düsseldorf 1896, 1. Preis. Staatsmedaille.

Gebr. Brill,
Kammmacher- und Gartenmöbel-Fabrik,
Barmen. (623)

(538)

Zweckmässigstes Haushaltungsgeräth!

Küchenholzspalter

Knick-Knack.

Preis 6 Mk. in einfacht Geschäften oder Franco von Baldwin Oehmen, Leipzig, Colonnadenstr. 38.

(560)

Transportabler

Dampfentwickler

G. m. b. H.

Dampferzeugung, ohne direct. Feuer, für Reinigungs-, Wasserbehälter-, Sterilisirungs- und alle techn. Zwecke. Leicht gefahrlos, kesselsteinfrei, schnell, sicher — Centrale: **Berlin W.,** Jägerstr. 11. Tochter-Gesellschaften: Köln a. Rh., Magdeburg, Strassburg i. E., Hamburg.

(559)

28 000 Stück bereits verkauft.

Empfehlenswerth bei Kamm- und Bedarfsartikel-Händlern, Klempnern, Schornsteinfegern, Schlossern, Dachdeckern und Installateuren. (560)

J. A. John, Erfurt I.

Jeder Sportsfreund kann sich jetzt ein

Cleveland

-Fahrrad

zu einem **populären Preise** anschaffen.

The Lozier Mfg. Co., Hamburg, 36 Neuerwall.

Agenten gesucht wo noch nicht vertreten.

(539)

MONARCH

das feinst construirte und beste

Fahrrad

MONARCH CYCLE MFG. Co. HAMBURG & CHICAGO

(537)

J. A. Henckels Solingen.

Fabrik von Stahlwaaren,

wie Tafelmesser, Messer für alle Gewerbe und Künste, Scheeren, Taschenmesser etc.

Für jedes das „Zwillingszeichen": tragende Stück wird unbedingte Gewähr geleistet, es wird daher gebeten, beim Einkauf auf dieses Zeichen zu achten. (188)

Haupt-Niederlage: **BERLIN W.,** Leipzigerstr. 117/118.

Zweig-Geschäfte: **HAMBURG** Gr. Johannisstr. 6. **KÖLN a. Rh.** Hohestr. 131. **WIEN I** Kärntnerstr. 30.

Schumann's Elektricitätswerk, C.-Ges.

Leipzig-Plagwitz.

Engr. 1885. Telegramm-Adr.: „Energie, Leipzig-Plagwitz."

Dynamo- u. Maschinen-Bau-Anstalt.

Specialitäten:

Dynamo- { Elektro-Generatoren. / Elektro-Motoren.

Elektrische Specialmaschinen.

Elektrische Apparate.

Elektrische Krane.

Elektrische Aufzüge. (6758)

Anlagen für: Elektrische Beleuchtung, Kraftübertragung u. Galvanoplastik.

C. SCHLICKEYSEN

Berlin SO., Maschinen-Fabrik für

Ziegel-, Torf-, Thonwaaren- und Mörtel-Fabrikation

empfiehlt als Neuestes

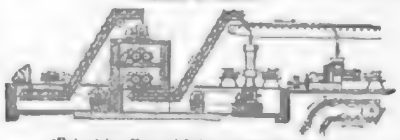

(Patent in allen wichtigen Industriestaaten.)

Elevatorkette für Thon, Torf, Sand, Kies, Erze, Kohlen, Mörtel, Getreide etc. für grösste ununterbrochen arbeitende Massenförderung bei ruhigem Gang und geringem Kraftbedarf.

Sicherheits-Riemscheibe. (Patent in den wichtigsten Industriestaaten.) Dieselbe überträgt zum Schutz der Arbeitsmaschinen nur die Kraft auf letztere, auf welche sie je nach Bedarf eingestellt ist.

Ferner: **Maschinen für Dachziegel aller Art, Thonrohre jeder Weite, Betonbereitung, Erdtrikette, Chamotteziegel, Falzziegel, Fussbodenplatten in Thon und Cement, Handstreich-Ziegeleien.**

Ferner: **Knet- und Formmaschinen für Ofenfabriken, chemische Industrie, Giessereien, Farbenfabriken, Kitt- u. Seifen-Fabrikation, Wärmeschutzmasse, Trocknung breiiger Massen, technische Lehranstalten, Versuchsstationen u. s. w.**

Goldene Staats-Medaille.

Berliner Gewerbe-Ausstellung 1896. (23)

Guter Rat.

Arzt: „Geben Sie das Radfahren auf, oder gebrauchen Sie den „Christy Sattel"!

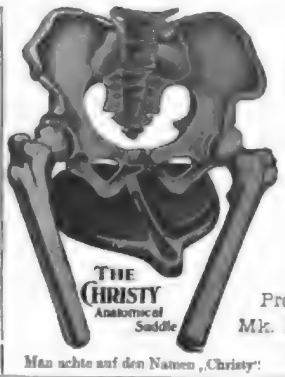

Preis Mk. 20.—.

Man achte auf den Namen „Christy".

Der beste Fahrrad-Sattel.

Broschüren gratis durch Christy Saddle Co., Hamburg, Pickenhuben 5. (530)

Nacher's rotirende Pumpen

für jede Flüssigkeit. — Specialität seit 27 Jahren.

Ueber 3000 Stück geliefert. (3167)

Depesche: **Nacher Chemnitz.**

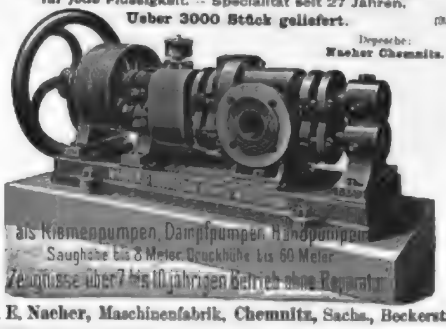

J. E. Nacher, Maschinenfabrik, Chemnitz, Sachs., Beckerstr.

Köhler's Reitfalz-Ziegel

aus Cement und Sand

ist das Dach der Zukunft! (1850)

Unübertroffen! Concurrenzlos!

Patente in 23 Staaten.

Schöner farbenreicher effectvoller leichter, solider, haltbarer, wetter- und sturmsicherer, vor allen aber bedeutend billiger als jedes andere Dach. Amtlich und fachmännisch auf's Glänzendste begutachtet. Grossartige Erfolge überall. 90 Lizenzfabriken im In- und Auslande. Geringe Capitalanlage. — Grosser Gewinn. Fabrikation einfach und überall leicht ausführbar. — Maschinelle Fabrikationseinrichtungen, Nachweis der nächstgelegenen Lizenzfabrik für den Bezug von Rezepturregeln, neue Prospecte und alles Nähere durch den Patentinhaber **Theodor Köhler, Limbach,** Sachsen. (1850)

Circulations-Vorwärmer

für

Speisewasser

mit

Schlammsack,

gesetzlich geschützt.

Lieferung bedeutend grösser als diejenige aller alten Systeme dabei wesentlich niedrigerer Anschaffungspreis.

Grösste Kohlenersparniss.

Denkbar leichteste Reinigung.

Gebr. Burgdorf,

Maschinenfabrik, (1506)

Altona-Hamburg.

Patent!

Verbesserte Priestman-Greifbagger,

Löffelbagger,

Drehkrähne u. Laufkrähne

für

Dampf-, Hand- und elektrischen Betrieb

bauen als Specialität und halten auf Lager

MENCK & HAMBROCK,

Altona-Hamburg. (57)

Anlage und Umbau von Stärke-Fabriken (1807)

Special-Unternehmung

W. H. Uhland, Leipzig.

— Prospecte gratis! —

Ernst Petzold jun., Chemnitz

Drahtbürsten-Fabrik

Nur wirklich Praktisches.

(13)

Carlshütter Irische Mantelöfen

mit Rippeneinsatz.

Sparsamste Dauerbrandöfen.

Vortheilhafte Heizung.

Elegante Ausstattung.

Carlshütter Amerikaner Oefen.

Beste Dauerbrenner.

Wenig Brennmaterial.

Grosse Heizkraft.

Die Oefen kommen zum Gebrauch fertig zusammengesetzt zum Versand. (609)

Eigene Emaillir- u. Vernickelungs-Anstalt.

Billige Preise. — Prompte Bedienung.

Katalog gratis. — Vertreter gesucht.

Eisenwerk Carlshütte Alfeld a. d. Leine.

Weise & Monski, Halle a. S.

Specialfabrik für Pumpen

Duplex-Dampfpumpen.

Stets grosses Vorrathslager.

Telegr.-Adr. Weise Halleasale.

Bureau des „Praktischen Maschinen-Constructeur"

W. H. Uhland,

Leipzig-Gohlis, (40)

vermittelt und verwerthet Patente in allen Ländern. Langjährige Praxis. Billige Preise.

Act.-Ges. Dresdner Gasmotoren-Fabrik

vorm. Moritz Hille **Dresden-Altstadt 9** empfiehlt ihre auf allen Ausstellungen und wissenschaftl. Concurrenzprüfungen

mit **ersten Preisen**

ausgezeichneten

Gas-, Petroleum-, Benzin-, Naphta- und Acetylengas-Motoren.

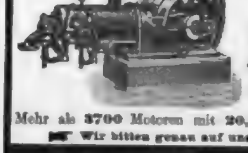

50 Medaillen u. Ehrendiplome, darunter **3** Staatsmedaillen.

Mehr als **3700** Motoren mit **20,000** Pferdestärken in Betrieb.

☞ Wir bitten genau auf unsere Firma zu achten. ☜ (1309)

Puro

Fleischsaft

Hervorragend blutbildendes Kräftigungs- u. Ernährungsmittel.

Mächtig Appetit anregend und ernährend ist „Puro“ für alle Schwache, Kranke und Reconvalescente.

Preis in Deutschland M. 1.50 p. Fl., im Ausland 2 Fl. 6. W. 4 Frcs., Kr. 2,65, Shill. 3. — In Apotheken und Droguerien überall erhältlich, oder direct durch „Puro“, Medic.-chemisch. Institut, Dr. H. Scholl, Thalkirchen-München. (186)

Es schreibt:

Dr. med. Löwenstein, Karlsbad.

Mit Vergnügen und ganz unbeeinflusst erkläre ich, dass meinen diesbezüglichen Patienten „Puro“ sehr gut bekommt. Der Fleischsaft wird insbesondere von Kindern gern genommen, sehr gut vertragen und dient mir als ein vorzügliches Kräftigungs- und Ernährungsmittel.

Banck's weisse Ventilations-Hemden und Stoffe

Gesundheitszuträglichste ersten Ranges, nach kompetenten Gutachten das Hervorragendste, was auf diesem Gebiete bisher geleistet worden ist.
Verkauf nur durch Wäsche-Geschäfte. — Proben und Preise auch direct und kostenfrei. (140)

Für **Sport- u. Touristenhemden** besonders empfehlenswerth. **E. F. BANCK, Bielefeld.** (Gründung 1823.)

Rumpf's Gesundheitskrepp-Unterkleider für Herren, Damen und Kinder,

wie: Unterjacken, Hemden, Beinkleider, Hemdhosen, Jupons, Cornetschoner, Leibbinden, Frottirtücher, Stoffe für Matinées u. dergl. in Seide, Seide und Wolle, Wolle, fil d'Ecosse, elastisch, porös, die Hauthätigkeit anregend, gegen Temperatur-Wechsel schützend.

Neue Qualitäten II in Seide, Seide und Wolle, Wolle, dauerhaft und nicht eingehend.

Verkauf in den feineren Wäschegeschäften. ✦ ✦ 11 Diplome und Medaillen.

Rumpf'sche Kreppweberei A.-G., Basel.

+ Patent 6216. — D. R. G. M. 16531 und 16380. (99)

Ein neuer Hutkoffer,

Mädler's Patent

D. R.-Pat. Nr. 85676.

Es ist dieser der einzige Koffer, welcher Damenhüte auf Reisen vor Druck und Beschädigung schützt. Derselbe ist aus der patentirten Rohrflechtplatte hergestellt, auf's eleganteste eingerichtet, mit Einsatz und je nach Grösse mit vier, bis sechs Huthaltern versehen. Beteiligender Koffer zeichnet sich ganz besonders aus durch seine Leichtigkeit, Eleganz u. Haltbarkeit. (432 III)

	Länge	Breite	Höhe	Gewicht ca.	Preis	
Nr. 941.	40 cm	30 cm	30 cm	2½ kg	M. 27.—	mit 1 Einsatz aber ohne Halter.
„ 942.	50 „	36 „	33 „	3 „	„ 30.—	
„ 943.	60 „	38 „	39 „	3½ „	„ 32.—	
„ 944.	55 „	34 „	42 „	3½ „	„ 36.—	
„ 945.	60 „	40 „	50 „	6 „	„ 45.—	mit 1 Einsatz und 4 Haltern.
„ 947.	50 „	36 „	39 „	3 „	„ 35.—	
„ 948.	50 „	34 „	36 „	4 „	„ 40.50	mit 1 Einsatz u. 6 Haltern.
„ 949.	55 „	34 „	42 „	4 „	„ 43.50	
„ 950.	60 „	40 „	50 „	7 „	„ 52.50	

Meine Fabrikate sind zu beziehen nur durch Fabrik und Verkaufslokale

Moritz Mädler, Leipzig-Lindenau,

Illustrirte Preisliste gratis

BERLIN	LEIPZIG	HAMBURG
Leipzigerstr. 101/102.	Petersstr. 9.	Neuerwall 34.

Sämmtliche Reiseartikel und feine Lederwaaren.
Höchste Auszeichnung, Leipzig 1887, Königlich Sächsische Staatsmedaille.

Schwarze und farbige reinseidene Stoffe

in unübertroffen soliden Qualitäten für Blusen und Kostüme.

Schwarze glatte Seidenstoffe — Farbige Kostüme- u. Blusen-Seide

ca. 46/56 cm breit à m 1.25 ℳ — 6 ℳ — grosse Effekte in Jacquard-Ausführung ca. 46/56 cm breit à m 1 ℳ — 6 ℳ

Schwarze Damassé — Farbige glatte Seide

ca. 46/50 cm breit à m 1.20 ℳ — 7 ℳ — ca. 50/60 cm breit à m 1 ℳ — 6 ℳ

Brauthalbleiderstoffe in grosser Auswahl und sehr niedrigen Preisen.
Proben und Aufträge von 15 ℳ an frei.

J. W. Sältzer, Hannover.

In dem langjährigen, großen

Kleiderschutzborden-Processe

hat das Landgericht dem Vorwerk'schen Gebrauchsmuster Nr. 46 369 volle Schutzberechtigung zuerkannt. Gemäß den verschiedenen eingeforderten Gutachten, welche Haltbarkeit als das Haupterfordernis des Artikels betonten, heißt es in dem **Urtheil** wörtlich, daß „das Vorwerk'sche Fabrikat eine wesentlich solidere und praktischere Befestigung der Bürstenkante mit der Ansatzborde erzielt und den Gebrauchszweck erheblich befördert.“

Damen wollen in ihrem eigenen Interesse beachten, daß die echte Borde an dem in kurzen Abständen aufgedruckten Namen „Vorwerk“ zu erkennen ist.

Negergarn

ist das beste baumwollene Strickgarn, wird aus dem edelsten Material hergestellt und in allen Farben echt geliefert.

Neger-Estremadura — **Neger-Doppelgarn**

ist in allen besseren Geschäften zu haben.
Man verlange nur Negergarn oder Strümpfe mit dem Negergarn-Etiquett.

Diamantschwarz — **Lederfarben**

absolut echt und nicht gesundheitsschädlich.

Reizende Neuheit: Neger-Häkelgarn. Seide-Imitation.

Fort mit den Hosenträgern!

Bequemer gemacht.

Zur Ansicht erhält jeder franco gegen Franco-Nachnahme 1 Gesundheits-Cylinderhosenhalter, Patent, kein passend, garantirt, keine Gummiband, kein Druck, kein Scheuern, kein Knopf. Werth 1,50 ℳ Briefen. (3 St. 3 ℳ per Nachn.) **S. Schwarz, Berlin S. 284, Neue Jacobstr. 9.**

Strümpfe.

Bestes deutsches Fabrikat in nur garantirt soliden Qualitäten.
Abgabe zu Fabrikpreisen an Private. (136)

Specialität:

Nahtlose Strümpfe, Socken, Radfahrer- u. Sport-Strümpfe,

Unübertroffene Neuheit.

Gotthardt Schröder, Neuenrade.

Bitte Preisliste zu verlangen.

Herren- (629 b)

Anzug- und Paletotstoffe

in allen Stoffarten.
Enorme Auswahl. — Billigste Preise.
Proben frei. **J. W. Sältzer, Hannover.**

Erwerbskatalog

für Jedermann gratis u. franco

Bilh. Schiller & Co., Christianstadt.

Rief-

empfiehlt 25 000 Stück Kunst-, Zier-, Luxus-, Kinder-, Bruder-, Lackgegenstände z. Verlang. Sie bekommen Rief's Katalog Gratisprospect Aarbach, Hess. (442)

Glasfrei-Kachelöfen, (1514)

Webstuhl- u. Maschinenfabrik

vorm. **May & Kühling, Chemnitz.**

Als Specialität:

Heissluftmotoren

nach Petroleum-Unterfeuerung.

Zum Wasserbetrieb für Gärtnereien, Villen etc.

Keine Reparaturen!
Keine Wartung!
Kein Verlagern!
Keine Bureaukosten erforderlich!
In jedem Raume aufstellbar.
Kostenersparniss und Zeit-Ersparniss!
Inbetriebsetzung durch Kutscher oder Hausbursche.
Billig in Anschaffung und Betrieb!

Wintereinfrieren kann Schaden.

---

(781)

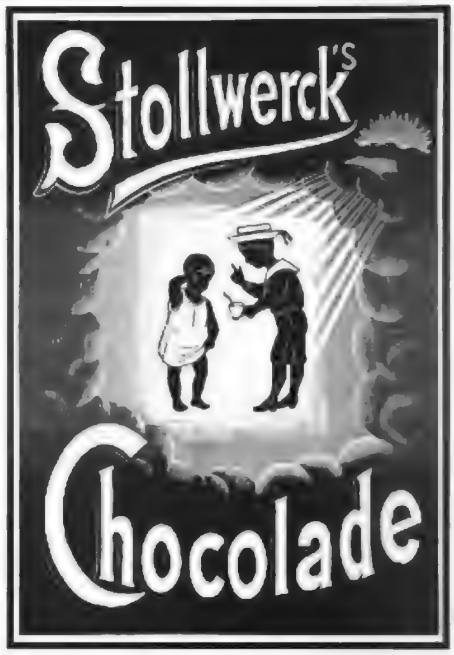

(1781)

Diaphanie-Glasbilder.

(Künstlerischer Fensterschmuck.)

Die Bilder werden mit Umrahmungen zum Anhängen oder Einsetzen in jeder beliebigen Grösse geliefert. Ausser zur Schmückung des Zimmers vorzüglich geeignet für Treppenhäuser, Veranden u. s. w. Für dieselben Zwecke auch

künstlerische Glasätzungen.

Katalog gegen Voreinsendung von 50 ₰ Farbiger Haupkatalog (Rückvergütung bei Bestellung von ℳ 30.— ab) gegen ℳ 3.—.

Nicht gefallende Bilder, ausser Extra-Anfertigungen, werden bereitwilligst umgetauscht. (402)

Kunstanstalt Grimme & Hempel Act.-Ges.

Leipzig-Schleussig.

Digitized by Google

Illustrirte Zeitung

Alle Rechte für sämmtliche Artikel und Illustrationen vorbehalten.

Nr. 2862. 110. Bd. | Erscheint regelmäßig jeden Donnerstag. Einzelpreis einer Nummer 1 Mark. | Leipzig und Berlin | Preis vierteljährlich 7 Mk. 4 Gr. 20 Pf. ö. W. Mit Kreuzbandsporto 9 Mk. 75 Pf. = 11 Fr. 60 C. ö. W. Für Ausland 11 Mark. | 5. Mai 1898.

Die Königin-Regentin Maria Christine und König Alfons XIII. von Spanien.

Nach der neuesten photographischen Aufnahme.

Digitized by Google

Der spanische Cabinetschef und der Krieg.

Die einander ablösenden Ministerien des Conservativen Canovas del Castillo und des Liberalen Sagasta bilden die Geschichte der durch das Pronunciamento von Sagunt restaurirten spanischen Monarchie der Bourbonen. Mit tiefem Mißtrauen beobachten die Radicalen aller Schattirungen Sagasta, den berüchtigten kühnen Redacteur der demokratischen „Iberia“, seit der ehemalige Mitverschworene nach der September-revolution des Jahres 1868 als Minister des Innern die Provinzialbehörden energisch darauf hinwies, daß Ordnung das erste Gesetz sei; heute jedoch stehen selbst die Republikaner zu ihm, wo Spanien um die letzten Reste einstiger Colonialmacht mit der großen angelsächsischen Macht des Westens den Kampf aufnimmt. Weil aber der jetzige Ministerpräsident Spaniens um die Lebensinteressen und die Ehre seines Staats in die Schranken tritt, läßt er seine politischen Gegner nicht darüber im Unklaren, daß er keineswegs geneigt ist, ihnen Platz zu machen, wenn sie es wünschen sollten. „Die Regierung“, erklärte er am 25. April in der Deputirtenkammer, „hat nicht an eine zeitweise Aufhebung verfassungsmäßiger Bürgschaften gedacht; sollte eine solche aber nothwendig werden, so wird sie dieselbe, ohne zu zögern, zur Ausführung bringen.“

Präxedes Mateo Sagasta, der spanische Ministerpräsident.

Nicht mit Unrecht betrachtet sich Don Präxedes Sagasta als den Hüter der Ehre seines Volkes. Zwar hat er Straßendemonstrationen gegen Nordamerika nicht ermuthigt, sie sogar verhindert, solange es noch möglich schien, den Frieden zu erhalten; doch ging er nicht so weit wie die Königin-Regentin, den Frieden um jeden Preis zu wollen. Die um die Zukunft der Dynastie schwer besorgte Mutter Alfonso's XIII. hat jedoch schließlich die Haltung ihres ersten Rathgebers gebilligt; mit bewegter Stimme hat sie am 21. April die von Sagasta ihr überreichte Rede zur Eröffnung der Cortes gelesen; mit tiefer Bewegung wurden die Worte aufgenommen, die des Unglücks der letzten Jahre gedachten und das Land aufforderten, sich treu um den Thron zu scharen.

Man wird dem spanischen Cabinetschef die Zustimmung nicht versagen, daß er alles gethan hat, um den Krieg zu vermeiden. Mindestens hat er es verstanden, Spanien als den angegriffenen Theil hinzustellen, indem er die Ueberreichung des Ultimatums der Union durch Woodford vereitelte, jener Note, die Spanien zur Kriegserklärung hatte nöthigen müssen.

„Die Drohungen der Vereinigten Staaten haben den Krieg unvermeidlich gemacht“, so schloß Sagasta seine Erklärung in der Kammer der Deputirten am 25., „Spanien geht in den Krieg im Vertrauen auf seine eigene Kraft.“

Auf die eigene Kraft wird Spanien im Kampf um die westindischen Inseln und auf die noch bedrohtern Philippinen vorerst auch angewiesen bleiben, wenngleich die Regierung der Königin-Regentin es verstanden hat, sich in Europa Sympathien dadurch zu erwerben, daß sie sich neutralen Schiffen gegenüber im wesentlichen nach den Grundsätzen der Pariser Convention vom Jahre 1856 zu richten bereit erklärt, ohne damals jener Convention beigetreten zu sein; auch wird es anerkannt, daß Sagasta's Cabinet in seinen Finanzräthen nicht dazu schreitet, die ausländischen Gläubiger durch Zinsverkürzung oder gar durch Zahlung in Papier empfindlich zu schädigen. Aber gerade diese ehrenwerthe Haltung drängt die Frage auf, wie Spanien für den nunmehr ausgebrochenen Krieg von voraussichtlich nicht kurzer Dauer neue Hilfsquellen eröffnen will, für einen Krieg, in dem der Gegner über unerschöpfliche Hilfsquellen gebietet. Auch 1861 stand der militärisch unzureichend gerüstete Norden der Union vortrefflich organisirten und geführten Truppen gegenüber und errang nach blutigem Ringen den Sieg; das sollte auch heute Spanien gegenüber nicht übersehen werden.

Wochenschau.

Der deutsche Reichstag. — Der Reichstag trat am 20. April in schwacher Besetzung wieder zusammen und berieth zunächst in zweiter Lesung die von dem Prinzen v. Arenberg eingebrachte Novelle zum Reichsstrafgesetzbuch (die sogen. lex Heinze), die eine Verschärfung des Kuppeleiparagraphen vorsieht, und die der Referent Schwarze sowie die Geistlichen Schall und Jörissen befürworteten. Dagegen äußerten sich der Socialdemokrat Stadthagen und der Nationalliberale Pleschel. Zu einer Abstimmung hierüber kam es nicht, da sich auf Antrag Richter's die Beschlußunfähigkeit des Hauses ergab, es waren nur 132 Mitglieder anwesend. Auf der Tagesordnung der Sitzung am 27. stand der Nachtragsetat, in dem etwa 9 Mill. ℳ gefordert werden, worunter 5 Mill. für die Verwaltung von Kiautschou. Dr. Lieber beantragte Verweisung desselben an die Budgetcommission; auf seine Anfrage erwiderte Schatzsecretär v. Thielmann, daß sich die Forderung für Kiautschou aus den eigenen Einnahmen des Reiches decken lassen werde. Gegen die Forderung für Kiautschou hatte Richter seine Bedenken, vorbehaltlich gewisser Aufklärungen in der Commission, während Dr. Paasche sich befriedigend äußerte. Liebknecht übte Kritik über die auswärtige Politik und ergieng sich in Aeußerungen, die ihm wiederholte Ordnungsrufe und Zurechtweisungen des Präsidenten eintrugen. Ihm folgte wie Bebel heftig der Staatssecretär Graf v. Posadowsky gründlich ab. Der Nachtragsetat wurde schließlich der Budgetcommission überwiesen und darauf die Novelle zur Concursordnung ohne Debatte in zweiter Lesung nach den Vorschlägen der Commission angenommen. Alsdann trat das Haus in die Berathung des Antrages v. Salisch ein, betreffend die Reform der Berufung, die am andern Tage weitergeführt wurde. Zu Artikel 1 des Antrages lagen zwei Anträge vor: der eine von Kanitzen, der ausdrücklich Zulassung eines confessionellen Zusatzes zum Eide forderte, und der andere von v. Salisch, der den confessionellen Zusatz nur in ganz genau vorgeschriebener Form zulassen wollte, und zwar für Evangelische: „durch Jesum Christum zur Seligkeit“ und für Katholiken: „und sein heiliges Evangelium“. Beiden Anträgen widersprach der Staatssecretär Dr. Nieberding, der sich gegen die Anschauung Kanitzen's verwahrte, als ob er bei dieser Gelegenheit christlichen Gefühlen entgegentreten wolle. Nach längerer Debatte wurden die Anträge v. Salisch's und Stadthagen's, welch letzterer in das Gebiethen des Schwörenden gestellt haben wollte, einen confessionellen Zusatz zu machen, abgelehnt, dagegen gelangte der Antrag Kanitzen's zur Annahme. In Artikel 2, der das Recht der Zeugnißverweigerung in den §§ 52 und 53 der Strafprozeßordnung erschränken soll, hatte die Commission die bisherige Befugniß des Geistlichen, das Zeugniß zu verweigern, dahin erweitert, daß der Geistliche über Dinge, die ihm bei Ausübung der Seelsorge anvertraut sind, überhaupt nicht zu vernehmen ist und darauf vom Richter aufmerksam gemacht werden muß. Staatssecretär Dr. Nieberding glaubte bezweifeln zu müssen, daß die verbündeten Regierungen auf diese Aenderung eingehen würden. Zu einer Abstimmung hierüber kam es nicht. In dieser Sitzung genehmigte auch das Haus den in vorigen Jahre in Washington vereinbarten Welt-postvertrag und in erster und zweiter Lesung das Handelsprovisorium mit England. In der Sitzung am 29. hörte sich abermals auf Antrag Bennit's Beschlußunfähigkeit heraus, als eine Person über die Einführung des Beschäftigungsnachweises für das Baugewerbe zur Berhandlung kam, deren Ueberweisung an die Regierung von der Commission beantragt wurde. Die Sitzung wurde darauf geschlossen und für eine Viertelstunde später eine zweite Sitzung anberaumt, die auch nicht stärker als die vorhergegangene besucht war. Es wurden zunächst Petitionsberichte aller Art, wie für die Marineverfassschreiber, Garnisonbauinspectoren, über Mädchenhandel u. s. w., im Sinne der Commissionsberichte erledigt und dann in die zweite Berathung des Antrages Paasche betreffs des Saccharins und künstlicher Süßstoffe übergangen eingetreten, den auch der Socialdemokraten unterstützen. Als es hierüber zur Abstimmung kommen sollte, bezweifelte Hermes die Beschlußfähigkeit des Hauses, worauf es sich vertagte. Der Weltpostvertrag, das provisorische Abkommen mit England, das Gesetz über die elektrischen Maßeinheiten und die Novelle zum Gesetz über die Naturalleistungen passirten in der Sitzung am 30. widerspruchslos die dritte Lesung. Alsdann kam zur Berathung der Antrag Bachem auf Bezeichnung ernsteidender Gewebe. In Verbindung mit demselben wurde über einen Antrag Münch-Ferber verhandelt, der denselben Zweck verfolgt. Beide Antragsteller empfahlen ihre Anträge im Interesse der heimischen Production unter Anführung eines reichen statistischen Materials. Nach unterschiedlicher Debatte wurden beide Anträge einstimmig angenommen und hierauf eine Reihe von Petitionen erledigt. Eine Petition um Zulassung des Reichswegs in zollfreiem Gut und andere Petitionen, die den obligatorischen Ladenschluß um 8 Uhr abends, Verschärfung des Bogelschutzes, Aenderung der Verordnung über den Betrieb von Bäckereien forderten, wurden der Regierung theils zur Berücksichtigung, theils als Material überwiesen.

Das Vermögenssteuergesetz in der 2. sächsischen Ständekammer. — In der Sitzung der 2. sächsischen Ständekammer ereignete sich am 20. April der merkwürdige Fall, daß die Kammer eine Gesetzesvorlage ablehnte, die sie selbst früher von der Regierung gefordert hatte. Im December v. J. hatte die Regierung dem Verlangen der Kammer gemäß den Entwurf eines Vermögenssteuergesetzes vorgelegt, der nach längeren Verhandlungen der Finanzdeputation überwiesen wurde. In dieser gingen die Ansichten über denselben auseinander, sodaß drei Minorum zwei Berichte erstattet wurden. Der von Dr. Meinert vorgetragene Bericht der Mehrheit beantragte: 1. den vorgelegten Entwurf eines Vermögenssteuergesetzes abzulehnen; 2. für den Fall der Nothwendigkeit der Erhebung von zusätzlichen zur Einkommensteuer diese in der Weise eintreten zu lassen, daß die Steuerpflichtigen mit einem Einkommen von 30000 bis 100000 ℳ mit einem Zuschlag von 10 Proc. und die Steuerpflichtigen mit einem Einkommen über 100000 ℳ mit einem Zuschlag von 20 Proc. getroffen werden; 3. die zu dem Gesetzentwurf eingegangenen Petitionen durch die gefassten Beschlüsse für erledigt zu erklären. Der Bericht der Minderheit beantragte dagegen, dem Vermögenssteuergesetz grundsätzlich zuzustimmen vorbehaltlich der vorgeschlagenen Abänderungen im Sinne der Punkte 1 bis 5 des Gutachtens. Diese betrafen 1. Wegfall des in § 24 der Vorlage angedrohten Rechtsnachtheils bei unterlassener Declaration, 2. größere Schonung der kleinen Rentenempfänger, 3. Verabfolgung der Steuer für eine Periode von drei Jahren anstatt jährlich, 4. Gestattung von Zuschlägen zur Vermögenssteuer an die Gemeinden und 5. Anordnung von Vorkehrungen, daß bei landwirthschaftlichen Grundstücken eine unbillige Belastung vermieden werde. In diesen Punkten hatte die Regierung sich zu einer Verständigung bereit erklärt. Bezüglich vertheidigte der Finanzminister v. Watzdorf mit großer Schärfe die Vorlage; er könne seinen Unmuth darüber nicht unterdrücken, daß dieselbe drei Monate lang in der Deputation gelegen habe. Die Zeit sei darüber verstrichen, und nun könnte die Regierung keine Schritte mehr thun, um die Folgen der Ablehnung der Vorlage in irgendeiner Weise zu parriren. Zudem habe die Kammer doch selbst in der letzten Session den Wunsch nach einem Vermögenssteuergesetz geäußert; da nun die Regierung diesen Wunsch in loyalster Weise nach zukommen sich bemüht habe, werde sie pflichtlich von der Kammermehrheit im Stich gelassen. Die Abstimmung ergab, daß der Minderheitsantrag unter Ziffer 1 mit 51 gegen 25 Stimmen (der Nationalliberalen und Socialdemokraten), unter Ziffer 2 gegen 18 Stimmen und unter Ziffer 3 einstimmig angenommen wurde.

Ministeranklage gegen den Grafen Badeni. — Das österreichische Abgeordnetenhaus berieth an den ersten beiden Tagen der vergangenen Woche über die Ministeranklage gegen den Grafen Badeni. v. Zallinger von der katholischen Volkspartei erklärte im Namen seiner engen Gesinnungsgenossen, insbesondere derjenigen aus Tirol, daß sie der Vorgänge der Novembertage auf's tiefste verurtheilen, sich jedoch der Abstimmung über die Ministeranklage enthalten und nicht für Zuweisung an einen Ausschuß stimmen werden, weil die Anklage gegen einen nicht mehr im Amte befindlichen Minister gerichtet sei, und damit man endlich im Interesse des Volkes zu fruchtbringender Arbeit schreiten könne. Nachdem die Christlichsocialen Bielohlawek und Schreiner für die Anklage gesprochen hatten, ergriff Kramarz das Wort, wobei großer Lärm von der Linken erfolgte. Er schilderte die Scenen, die im Hause vor dem Erlaß der lex Falkenhayn — diese hat das Reichsgericht in der von zwölf Mitgliedern des Reichsgerichts angestrengten Klage wegen verweigerten Auszahlung von Diäten für ungiltig erklärt — sich abspielten, es sei das Faustrecht proclamirt worden. Die Westseite habe unter dem Zwange der Nothwehr gehandelt, sie wolle alles dem Urtheil der Geschichte überlassen. Sodann traten noch Baernreither und Nessel von der Deutschen Volkspartei, ferner Funke, Benkel und Rösing sowie der Socialdemokrat Berner für die Vorlage ein. Zu namentlicher Abstimmung wurde hierauf mit 175 gegen 107 Stimmen der Antrag auf Erhebung der Ministeranklage an einen 31gliedrigen Ausschuß verwiesen. — Dieser Beschluß kam dadurch zu Stande, daß die meisten Mitglieder der Katholischen Volkspartei sich entfernt hatten und der größere Theil der Italiener für die Anklage stimmte. Der einzuberufende Ausschuß hat das Recht, Vorerhebungen einzuleiten sowie Badeni vorzuladen und zu vernehmen. Der eigentliche Anklagebeschluß kann vom Abgeordnetenhause erst nach erfolgter Berufungsstrafung erfolgen, und hierzu ist eine zweidrittel-Mehrheit erforderlich, damit der Staatsgerichtshof einberufen werden kann.

Eine Erklärung des Ministerpräsidenten Grafen v. Thun zur Sprachenfrage. — Bei der ersten Lesung der Sprachenfrage erklärte der Ministerpräsident Graf v. Thun im österreichischen Abgeordnetenhause am 27. April, er habe seine Stellungnahme zu der äußerst wichtigen Sprachenfrage bis zur gegenwärtigen Verhandlung aufgeschoben. Die Regierung wisse das Wohl des Ganzen im Auge haben und den Bedürfnissen aller Völker und Länder ihre Fürsorge zuwenden. Früher v. Gautsch habe seiner Sprachenverordnung einen provisorischen Charakter gegeben, er, Thun, habe bei Antritt der Erbschaft dieser Verordnung die Absicht der gesetzlichen Regelung sich angeeignet und sich die Aufgabe gestellt, alle Factoren mitarbeiten zu lassen, damit der nationale Sturm sich lege und eine gesunde fortschrittliche Entwicklung eintrete. Die Regierung sichere dem Sprachenausgleich ernstliche Mitarbeit zu; man habe es thatsächlich mit dem ganzen Complex der Sprachenfrage zu thun. Somit seien verschiedene Gesetze vorzubereiten. Nur die feste Absicht, zu einer Verständigung zu gelangen, vermöge die erwünschten Früchte zu zeitigen. Die Regierung würde die Permanenzerklärung des Hauses dankbar begrüßen, sie wünsche Raum für eine fruchtbringende Thätigkeit auf allen andern Gebieten. Das Vertrauen zum Parlament müsse durch positive Arbeit wiedererweckt werden. Alle Staaten schritten vorwärts, nur Oesterreich lebe im Stillstand, weil seine besten Kräfte gelähmt seien. — Das Haus beschloß auf Antrag Funke's wegen der Wichtigkeit des Gegenstandes die Sitzung zu schließen. An den nächsten Tagen wurden die Berathungen über die Sprachenfrage fortgesetzt.

Alle deutschen Oppositionsparteien, ausgenommen die Deutsche Volkspartei und die Schönerer Gruppe, sind für die Beschickung des Sprachenausschusses, dessen Zustandekommen als gesichert gilt. Die Deutsche Volkspartei erklärte, daß, wenn sie auch gegen die Einsetzung des Ausschusses sei, doch der Beschickung keine Hindernisse entgegenstellen werde, um keine Störung der Eintracht herbeizuführen. Die Deutsche Fortschrittspartei hob ausdrücklich hervor, daß auch während der Berathungen des Sprachenausschusses die Opposition fortdauern werde, daher an eine Erledigung des Budgets und des Ausgleichs mit Ungarn nicht zu denken sei. Die cyclische Presse äußerte sich zwar ohne Begeisterung, jedoch auch ohne erheblichen Widerspruch über die Erklärung Thun's. Großen Hoffnungen auf einen praktischen Erfolg der letztern gaben sich selbst die Freunde der Regierung nicht hin.

Der spanisch-amerikanische Krieg. — Präsident Mac Kinley richtete am 25. April an den amerikanischen Congreß eine Botschaft, worin er die Annahme einer Resolution empfahl, die erklären sollte, daß der Kriegszustand zwischen den Vereinigten Staaten und Spanien bestehe, damit die Stellung der ersteren als kriegführende Partei bekannt sowie ihre Rechte und Pflichten bei der Kriegführung geschützt werden könnten. Das Repräsentantenhaus und der Senat nahmen eine darauf bezügliche Resolution mit dem Hinzufügen an, daß der Kriegszustand bereits seit dem 21. bestehe. Diese Resolution unterzeichnete Mac Kinley und theilte sie den Mächten mit. Auf Einsprache gab er die vor der Kriegserklärung aufgefrischten spanischen Handelsschiffe wieder frei. Inzwischen haben die Feindseligkeiten begonnen. Die amerikanische Kriegsflotte Nemport, Cincinnati und Puritan bombardirten am 27. das Fort Matanzas auf Cuba. Das Gefecht dauerte etwa eine halbe Stunde, worauf sich das Geschwader zurückzog. Nach Mittheilungen aus Key West sollten die Spanier beträchtliche Verluste erlitten haben, die Amerikaner aber keine, während der spanische Kriegsminister in den Cortes erklärte, es sei ein Blutbad gestiftet worden. Beide Nachrichten sind indeß übertrieben. Dagegen erlitten die Spanier eine Niederlage bei den Philippinen. In der Nacht zum 1. Mai bombardirten Kanonenschiffe, die am Hafeneingang

Digitized by Google

von Manila fielen, ex, daß das amerikanische Geschwader die Einfahrt in den Hafen zu erzwingen versuchte, was ihm auch gelang. Bei Tagesanbruch kam es zum Gefecht, in dem das spanische Geschwader unterlag. Dabei fing das Vordertheil des Kriegsschiffes Reina Christine Feuer, und bald darauf brannte auch dessen Hintertheil. Dewebe und der Kreuzer Castilla verbrannten vollständig, die andern Schiffe, die Beschädigungen erlitten, zogen sich in die Bucchtdock zurück. Mehrere von ihnen mußten in den Grund gebohrt werden, damit sie nicht dem Feind in die Hände fielen. Die Verluste der Spanier betrugen 400 Mann, worunter ein Kapitän und ein Schiffsgeistlicher. Die amerikanischen Schiffe setzten sich vor Manila fest und schritten zur Blockade. Zum Schutze ihrer Angehörigen erklärten die Deutschen, ein englisches und ein französisches Kriegsschiff. — Die Nachricht über dieses Gefecht wurde in Washington mit Begeisterung aufgenommen, dagegen sie in Madrid einen niederschmetternden Eindruck hervorrief. Man schrieb hier diesen Mißerfolg der Unfähigkeit des Marineministers zu. Der Austritt des Ministeriums Sagasta's und die Ernennung Sagasta's durch General Weyler galten für wahrscheinlich.

Mannigfaltigkeiten.

Hofnachrichten.

Kaiser Wilhelm kam am 27. April vormittags aus Schlesien in Berlin an.

Die Deutsche Kaiserin traf am 26. April nachmittags von Homburg zum Besuch des großherzoglichen Hofs in Darmstadt ein und kehrt nachmittags nach Homburg zurück. Am 29. erfolgt sie daselbst zu kurzem Aufenthalt den Besuch der Kaiserin Friedrich, der Prinzessin Heinrich von Preußen, des Kronprinzen und der Kronprinzessin von Griechenland sowie des Prinzen und der Prinzessin Friedrich Karl von Hessen.

Prinz und Prinzessin Albrecht von Preußen langten am 28. April früh aus San Remo in München an. Der Prinz fuhr alsbald nach Bad Kissingen, während seine Gemahlin sich am nächsten Tage nach Karlsbad begab.

Die Prinzessin Heinrich von Preußen reiste mit ihren beiden Söhnen, den Prinzen Waldemar und Sigismund, am 25. April von Kiel nach Darmstadt.

Der König von Sachsen traf am 2. Mai früh aus Karlsbad in Dresden ein.

Der Herzog und die Herzogin Philipp von Württemberg trafen am 1. Mai zum Besuch ihrer Tochter, der Prinzessin Johann Georg von Sachsen, in Dresden ein.

Der Großherzog und die Großherzogin von Baden verließen Nervi am 30. April mit ihrer Tochter, der Kronprinzessin von Schweden und Norwegen, und begaben sich nach Venedig, von wo sie nach kurzem Aufenthalt in die Heimat zurückkehren.

Prinz und Prinzessin Adolf von Schaumburg-Lippe trafen am 29. April zum Besuch des großherzoglichen Hofes in Darmstadt ein.

Prinz Bernhard Heinrich von Sachsen-Weimar begibt sich nach Metz zum Besuch der Kriegsschule.

Die kirchliche Trauung der Herzogin Alexandrine von Mecklenburg-Schwerin mit dem Prinzen Christian von Dänemark fand am 26. April in der deutschen evangelischen Kirche zu Cannes statt; sie war die bürgerliche Eheschließung in der Villa Venden vor dem Maire von Cannes vorausgegangen. Außer den Mitgliedern der großherzoglichen Familie von Mecklenburg-Schwerin waren anwesend der Kronprinz und die Kronprinzessin von Dänemark, der russische Großfürst Michail Nikolajewitsch, der Herzog von Cumberland und andere Fürstlichkeiten. Abends reisten die Neuvermählten nach Beaulieu ab.

Der Herzog von Sachsen-Coburg und Gotha kam von der Riviera am 28. April in Coburg an.

Prinzessin Clementine von Sachsen-Coburg und Gotha in Wien, die von ihrer schweren Erkrankung wiederhergestellt ist, wird zu längerem Kuraufenthalt nach Gries bei Bozen übersiedeln.

Der Fürst von Schwarzburg-Rudolstadt begab sich am 23. April nach Wiesbaden zum Curgebrauch.

Die Erbprinzessin Reuß j. L. in Gera erkrankte an Influenza und Lungenentzündung. Vom 28. April abends wurde eine Besserung in ihrem Befinden gemeldet.

Das Befinden der Königin der Belgier hat sich wesentlich gebessert. Sie ebenfalls erkrankt gewesene Gräfin von Flandern ist wiederhergestellt.

Die Königin von England kehrte am 28. April von Nizza wieder über Chertsey nach England zurück, wo sie am 1. Mai anlangte.

Die beiden Königinnen der Niederlande kamen am 29. April aus Cannes in Florenz an.

Der Kronprinz und die Kronprinzessin von Griechenland langten am 29. April mit ihren Kindern zum Besuch des Prinzen und der Prinzessin Friedrich Karl von Hessen in Kumpenheim an.

Das russische Kaiserpaar siedelte mit seinen Kindern am 26. April von St. Petersburg nach Zarskoje Sselo über. Die Kaiserin-Witwe nahm an demselben Tag den Aufenthalt in Gatschina.

Festkalender.

Der Reichsausschuß für die deutschen Nationalfeste, die von 1900 ab auf dem Niederwald bei Rüdesheim in vier- oder fünfjährigen zwischenräumen gefeiert werden sollen, erläßt einen Aufruf, in dem einerseits behufs Bildung von Ortsausschüssen, andrerseits zur Gewährung von Beiträgen zur Durchführung des nationalen Unternehmens aufgefordert wird. Der Vorsitzende der Reichsabtheilung, Bürgermeister Heyne in Görlitz, wird den im Reichsgebiet wohnenden, der Vorsitzende der Altdeutschen Abtheilung, Prof. Dr. Hasse in Leipzig, den außerhalb der Reichsgrenze ansässigen Deutschen mit Rath und That, besonders auch mit den erforderlichen Schriften zur Seite stehen. Alle diejenigen aber, die sich nur für ihre Person als Förderer des Unternehmens in dessen Dienst stellen wollen, werden gebeten, ihren Namen dem ersten Geschäftsführer des Ausschusses, Hofrath Dr. Adolf in München, mittheilen zu wollen. Sammelwerke und alle zur Förderung gesperrten Beiträge werden angenommen von der Direktionskasse der Deutschen Bank in Berlin (Mauerstraße) sowie von deren Filialen in München, Frankfurt a. M., Hamburg, Bremen, Dresden und London. Unterzeichnet ist der Aufruf von den beiden Vorsitzenden des Reichsausschusses, Regierungsrath v. Schenckendorff in Görlitz und Dr. med. J. A. Schmitz in Bonn, sowie von einer Reihe hervorragender Männer aller Stände, Confessionen und politischen Parteien aus den verschiedensten Theilen Deutschlands, insgesammt von 121 Personen.

Das Paulinische Gymnasium zu Münster i. W. feierte in der letzten Aprilwoche die Einweihung des neuen Gymnasialgebäudes und zugleich das Jubiläum des 11hundertjährigen Bestehens. Den Glanzpunkt des Festes bildete die Aufführung von Aristophanes' „Perlern" in deutscher Uebersetzung und mit der Musik des Ertrinken von Sachsen-Meiningen durch Schüler des Gymnasiums im Lortzing-Theater.

Auf Anordnung des evangelischen Landesconsistoriums in A. H. in Siebenbürgen hat am 23. April in allen siebenbürgisch-sächsischen Schulen und insgesammt in allen siebenbürgisch-sächsischen Kirchen eine Feier zur Erinnerung an die 400. Wiederkehr des Geburtstages ihres Reformators Johannes Honterus stattgefunden. Im Sommer dieses Jahres soll in Kronstadt ein Standbild des „Apostels des Ungerlandes", wie Luther Honterus in einem Briefe an die Kronstädter genannt hat, enthüllt werden. An dieser Feierlichkeit wird sich das ganze siebenbürger Sachsenland betheiligen, und es werden schon jetzt für einen Festzug große Vorbereitungen gemacht, der von sächsischen Frauen und Jungfrauen in der altsächsischen Nationaltracht geleitet werden soll.

Vereinsnachrichten.

Ein Internationaler Congreß für kaufmännischen Unterricht tagte Mitte April drei Tage lang zu Antwerpen. 280 Personen, darunter 30 Vertreter von Handelskammern und kaufmännischen Vereinen, nahmen daran theil. Besonders stark waren Belgien und Großbritannien vertreten, ferner waren Theilnehmer erschienen aus dem Deutschen Reich, Oesterreich-Ungarn, Italien, Frankreich, der Schweiz, Rußland, Schweden, Norwegen, Serbien, Luxemburg und den Vereinigten Staaten von Nordamerika. Es wurden folgende Fragen behandelt: Welchen Nutzen bietet ein vollständiger kaufmännischer Unterricht? Wie soll dieser Unterricht in den Primärschulen eingerichtet werden, wie im mittlern Unterricht? Wie soll der höhere kaufmännische Unterricht organisirt werden? Die Mitglieder des Congresses waren überwiegend der Meinung, daß der Volksschulunterricht ein allgemeiner bleiben muß, also von commerziellen Fragen frei zu halten ist; für den mittlern Unterricht wurde eine praktischere Richtung gefordert, von einem technischen kaufmännischen Unterricht jedoch eine Beeinträchtigung der allgemeinen Unterrichtsfächer befürchtet. Jedenfalls erweckten alle Mittheilungen hohes Interesse, die nachwiesen, wie jedes Land für seinen Handelsunterricht sorgt. Der frühere französische Handelsminister Siegfried trug wesentlich zur Klärung der Verhandlungen bei.

Die diesjährige Generalversammlung der deutschen Shakespeare-Gesellschaft fand in Weimar am 22. April unter dem Vorsitz von Geh. Commerzienrath Oechelhäuser aus Dessau statt. Oberregisseur Max Grube vom Königl. Schauspielhaus in Berlin hielt einen Vortrag über „Shakespeare und die Bühnenkunst", der im nächsten Jahrbuch einem größern Publikum zugänglich sein wird. Der Vorstand besteht jetzt aus Geh. Commerzienrath Oechelhäuser in Dessau (Vorsitzender), Generalintendant v. Bojanowski (Vorsitzender), Generalintendant v. Bünau, Commerzienrath Dr. Moritz (Schatzmeister), Geh. Rath Prof. Dr. Bernhard Suphan und Prof. Dr. Otto Francke (Schriftführer). Ort der nächsten Generalversammlung ist wiederum Weimar.

Der Schwäbische Schiller-Verein hielt unter dem Vorsitz des Stadtschultheißen Hahner aus Marbach am 23. April seine diesjährige Generalversammlung zu Stuttgart ab. Im verflossenen Jahre haben die Sammlungen des Vereins durch Erwerbung des Nachlasses der Dichter Uhland und Schwab einen erfreulichen Zuwachs erfahren. Die Zahl der Handschriften beträgt jetzt über 10000, ferner sind sämmtliche Drucke von Schiller's Werken vorhanden. Die Einnahmen beziffern sich seit Gründung des Vereins auf 222943 ℳ, die Ausgaben auf 36020 ℳ, darunter 25140 ℳ für den sehr günstig gelegenen Bauplatz des Schiller-Museums in Marbach. Das Vermögen des Vereins beläuft sich auf 180000 ℳ. Zum Schluß hielt Oberstudienrath Dr. Julius v. Hartmann, der Ordner und Herausgeber des Nachlasses Uhland's, über diesen dem Schiller-Verein erworbenen literarischen Schatz einen Vortrag.

Arbeiter-Angelegenheiten.

Der Ausschuß des Verbands deutscher Arbeitsnachweise wird am 13. Mai in Berlin zusammentreten, um die Tagesordnung für die nächste Verbandsversammlung festzustellen. Er wird sich bei dieser Gelegenheit voraussichtlich auch mit der Frage der landwirthschaftlichen Arbeiternoth beschäftigen. Dem Verband gehören fast alle größern allgemeinen Arbeitsnachweise Deutschlands an.

Der 13. ordentliche Verbandstag der deutschen Gewerkvereine findet am 30. und 31. Mai in Magdeburg statt. Hauptsächlich wird die Frage der Arbeitslosenunterstützung, der Berufsorganisation der Arbeiterinnen und der jugendlichen Arbeiter, der Stellung der Gewerkvereine zu den Arbeitseinstellungen, des Interesses der Arbeiter an der Zoll- und Handelspolitik zur Erörterung gelangen. Die Gewerkvereine zählten am 1. April 81120 Mitglieder, darunter die Ortsvereine der Maschinenbau- und Metallarbeiter allein 31869.

In Leipzig wurde der Ausstand der Former bei der Firma Mögge u. Co. zu Gunsten der Gehilfen beendigt. Weniger günstig verlief der Ausstand der Cementirer, der sich dadurch erledigte, daß die Ausständigen mit Ausnahme von acht Ausharrenden die Arbeit wiederaufnahmen.

Die Bädergesellen Hamburgs traten in eine Lohnbewegung ein. Sie fordern Beseitigung der Kost und Wohnung beim Meister, einen Mindestlohn von 21 ℳ in der Woche und Neuregelung der Arbeitsvertheilung. Die Conditorgehilfen schlossen sich der Bewegung an.

In vielen Städten sind Ausstände der Bauhandwerker im Gange. In Braunschweig trat die Mehrzahl der Maurer wegen verweigerter Lohnerhöhung in den Ausstand, ein, ebenso in Burg bei Magdeburg und in Cuxhaven. — In Kassel legten gegen 500 Zimmerleute wegen Lohnstreitigkeiten die Arbeit nieder. Auch in Hof sind die Zimmerer ausständig. — In Pforzheim verharren sich 65 Malergehilfen im Ausstand, um eine Lohnerhöhung zu erreichen. — In Frankfurt a. M. stellten 54 Arbeiter einer Steinmetzfirma am 25. April die Arbeit ein, und zwar ebenfalls wegen der Lohnfrage.

In Birges (Hessen-Nassau) traten 400 Glasmacher in den Ausstand ein, dessen Ursache die Forderung besseren Materials zur Herstellung der Flaschen sein soll. — In Krefeld gab der Ausstand der Weber in der Scheibler'schen Sammtfabrik Anlaß zu Unruhen, bei denen zahlreiche Verhaftungen vorgenommen wurden. Die Firma hatte einige neue Webestühle eingestellt, was an den Webern nach Schluß der Arbeitszeit Ansammlungen zur Folge hatte, sodaß die Polizei die heimkehrenden Weber schützen mußte. — In Crefeld sind in drei Lohnwebereien, die seit dem Ausstand bei der Firma J. F. Mauer die Arbeiten dieser Firma besorgten, die Arbeiter nun ebenfalls in den Ausstand eingetreten. — Im schlesischen Kreise Sprottau legten 1000 Steinbruchsarbeiter wegen der Verweigerung einer 20prozentigen Lohnerhöhung die Arbeit nieder.

Der Ausstand der Tischler in Stolp wurde durch Vermittlung des Gewerbegerichts beigelegt. — In Neumünster erklärten die Klempner nach erreichter Lohnaufbesserung den Ausstand für beendigt. — In Mainz wurde der Lohntarif der Zimmermeister mit der Lohncommission der Gehilfen durch einen Vergleich vor dem Gewerbegericht beendigt. — In Nürnberg nahmen viele der ausgesperrten Tischlereien die Arbeit wieder auf.

In Düsseldorf befinden sich 250 Holzarbeiter und Metallarbeiter im Ausstand.

In Köln haben die ausständigen Schuhmacher am 30. April die Arbeit wiederaufgenommen, nachdem die Meister ihre Forderungen großentheils bewilligt hatten.

In Rosawitz bei Bodenbach hatten 200 Kohlenbergarbeiter die Arbeit eingestellt; 100 Arbeiter schlossen sich ihnen an.

In der Umgegend von Bochum brach unter den in den Kesselfedern beschäftigten Arbeitern ein Ausstand aus, wobei diejenigen, die weiter arbeiten wollten, mit Gewalt daran gehindert wurden. Militär stellte die Ruhe wieder her.

Unfälle.

Ein größeres Eisenbahnunglück ereignete sich in der Nacht zum 26. April auf der Station Kalk bei Düsseldorf. Ein von Oberlahnstein nach Arnstrup fahrender Güterzug war auf ein Stumpfgleis abgelenkt worden und auf einen in demselben befindlichen Prellbock aufgefahren. Die Locomotive, zwei Post- und vier Güterwagen wurden theils stark beschädigt, theils zertrümmert. Der Locomotivführer wurde hierbei getödtet, der Zugführer und ein Bremser erlitten schwere Verletzungen. Der Unfall entstand dadurch, daß der Locomotivführer das auf Halt stehende Ausfahrtssignal nicht beachtet hatte.

Auf dem kleinen See bei Rayeburg kenterte am 25. April ein Ruderboot, in dem sich vier Jäger der vierten Compagnie des 9. Jägerbataillons befanden. Zwei von ihnen wurden gerettet, die beiden andern ertranken.

In der Pulverfabrik zu Stephanskirchen bei Rosenheim (Oberbayern) flog am 28. April das Läuterwerk in die Luft, wobei drei Arbeiter lebensgefährlich verletzt wurden.

Das Offizierscasino in Konstanz brannte in der Nacht zum 27. April gänzlich ab.

Ein nach Krakau fahrender Personenzug lief laut Meldung vom 26. April zwischen Oderwitz und Ludwigsdorf mit einem Güterzug zusammen, wobei zwei Locomotiven, darunter der Führer des Personenzugs, getödtet und sechs Reisende schwer verletzt wurden.

In Viborg brannte am 26. April die Gallen'sche Schuhwaarenfabrik ab, wobei auch vier Dampfer durch das Feuer vernichtet wurden.

In Glasgow wurden am 27. April mehrere in der Nähe der St. Andreas-Kathedrale gelegene große Waarenhäuser durch eine Feuersbrunst zerstört. Der Schaden wird auf 3 Mill. ℳ angegeben.

Auf dem am 28. April in Hamburg eingetroffenen Dampfer Ruapehu wurden unterwegs der Kapitän, der Steuermann, der Steward und zwei Matrosen durch Sturzseen über Bord gespült und ertranken.

Todtenschau.

Ludwig Abonyi, eigentlich Franz Marton de Jlosvay, ungarischer Schriftsteller, Verfasser einer Reihe von Romanen aus dem Volksleben und der nationalen Geschichte, am 9. Januar 1833 zu Kis-Terenne geboren, † in Budapest am 29. April.

Moritz Baar, Inhaber der angesehenen Importfirma M. Baar u. Co. in Sydney, aus Wiesbaden gebürtig, † in Sydney am 16. März, 78 Jahre alt.

Heinrich Bäumer, Professor, ein durch zahlreiche vortreffliche Arbeiten bekannter Bildhauer, der Schöpfer der ammuthvollen Marinegruppe „Venus, dem Amor die Flügel beschneidend" in den Anlagen der ehemaligen Bürgerwiese, am 25. Februar 1836 zu Warendorf (Westfalen) geboren, † in Dresden am 26. April.

Herzog, Geh. Justizrath, früherer Senatspräsident am thüringischen Oberlandesgericht in Jena, † in Eisenach am 25. April.

Dr. Lucian Müller, ein namhafter Altertumsforscher, der besonders auf dem Gebiet der lateinischen Dichter erfolgreich thätig war, 1870 von Bonn als ordentlicher Professor der lateinischen Sprache und Literatur an das Historisch-philologische Institut in St. Petersburg berufen und dort auch Professor an der Römisch-katholischen Akademie und am Archäologischen Institut, am 17. März 1836 zu Merseburg geboren, † in St. Petersburg am 28. April.

Muther, vormaliger Oberbürgermeister von Koburg und langjähriger Präsident des koburgischen Landtags, † daselbst am 28. April.

Dr. Karl Nöldeke, Oberstabsveterinärarzt a. D. in Celle, als Bearbeiter der hannoverschen Landesgeschichte, insbesondere der Geschichte und Kunstgeschichte der Stadt Celle bekannt, † daselbst am 22. April im 83. Lebensjahre.

Franz Reibl, hochgeachteter münchener Tonkünstler, einer der besten Vertreter der von dem hervorragenden Meister Prof. Herzog begründeten Süddeutschen Organistenschule und Componist von Orgelstücken, kleinern Messen und Kirchenchören, als Musiklehrer thätig, am 13. Februar 1853 zu Kelheim geboren, † in München am 22. April.

Schaum, Geh. Oberpostrath a. D., die 1886 vorgetragener Rath im Reichspostamt in Berlin, am 30. März 1837 zu Hünfeld (Kurhessen) geboren, † in Marburg am 22. April.

Dr. med. L. P. Schilbach, außerordentlicher Professor der Chirurgie an der Universität Jena, am 25. November 1825 geboren, † daselbst am 30. April.

Leonid Pawlowitsch Sfabanjew, der Redacteur des Journals „Priroda i Ochota", hervorragender russischer Zoolog, auch im Ausland bekannt durch die Werke „Die Fische Rußlands" und „Bibliographie der russischen Jagdliteratur", † in Jalta im April.

Benjamin Vautier, Professor, berühmter Genremaler, dessen zahlreiche Bilder aus dem schwäbischen Bauernleben sich durch Sicherheit der Zeichnung, feine und mannigfaltige Charakteristik, vornehme Auffassung, stimmungsvolles Colorit, warme Empfindung und liebenswürdigen Humor auszeichnen und des Künstlers Namen in der ganzen civilisirten Welt ehrenvoll bekannt gemacht haben, am 24. April 1829 zu Morges am Genfersee geboren, † in Düsseldorf am 25. April. (Porträt u. Biographie s. nächste Seite.)

Willibald Vulfi, Dramaturg und früherer Theaterdirektor und dramatischer Schriftsteller, am 1. Juni 1834 zu Hamburg geboren, † vor kurzem. Der seit einiger Zeit Vermißte wurde in Marienwerder bei Harburg todt aufgefunden; er war einem Gehirnschlag erlegen.

Prosper de Haulleville, Mitarbeiter und ehemaliger Chefredacteur des „Journal de Bruxelles", der als Polemiker und Geschichtschreiber während der letzten 30 Jahre eine der ersten Stellen in Belgien einnahm, † in Brüssel am 25. April, 68 Jahre alt.

Die Hafenstadt Matanzas auf Cuba von der Kirche Montserrat aus gesehen.

Vom spanisch-amerikanischen Kriegsschauplatz.

Habana und Matanzas.

Der Präsident der Vereinigten Staaten von Nordamerika hat auf Grund eines Congreßbeschlusses über die Nordküste Cubas einschließlich der Häfen zwischen Cardenas und Bahia Honda sowie über den Hafen Cienfuegos an der Südküste der Insel die Blokade verhängt. In erster Linie kommt das Vorgehen der Nordamerikaner gegen Habana in Betracht. General Grant, der 1880 die Befestigungen der Hauptstadt Cubas in Augenschein genommen hatte, bekannte sich noch drei Jahre später zu der Ansicht, daß die Stadt von der Seeseite aus so gut wie uneinnehmbar sei, daß dagegen der Angreifer leichter zum Ziel kommen dürfte, wenn an einem andern Punkt der Insel eine Armee gelandet würde und Habana sowol von der Land- wie von der Seeseite her von jedem Verkehr abgeschnitten werden könnte. Die feindselige Gesinnung der eingeborenen cubanischen Bevölkerung gegen die spanischen Behörden würde eine solche Unternehmung wesentlich unterstützen. Die Befestigung Habanas ist allerdings derartig, daß eine Landung des Feindes an dieser Stelle nicht zu befürchten ist. Die 300 Mtr. breite, bis 18 Mtr. tiefe Einfahrt zum Hafen wird östlich von dem auf steilen Felsen gelegenen Castillo del Morro vertheidigt, das mit sechs Batterien vortrefflicher Geschütze neuster Construction ausgerüstet ist. Hier erhebt sich auch der Leuchtthurm. Westlich deckt das Castillo de la Punta den Eingang. Auf niedrigen, aber ebenfalls schroffen Höhen reiht sich an das Castillo del Morro die 1764 angelegte Citadelle La Cabaña an. In der Flanke wird el Morro durch die Batterie von Velasco unterstützt, die mit Krupp'schen Geschützen ausgestattet ist. Die Forts der Westfront Habanas, Atares, Principe und San Carlos, kommen bei einem Angriff von der Seeseite her weniger in Betracht als die erst in jüngster Zeit errichteten zahlreichen Batterien an der Küste westlich der Stadt, die durchweg mit Schnellfeuergeschützen ausgerüstet sind. Reichen alle diese Fortifikationen auch völlig aus, der Hauptstadt des spanischen Westindiens gegen eine Landung wirksamen Schutz zu gewähren, zumal wenn die Hafeneinfahrt durch Seeminen gesperrt ist, so ist doch jedenfalls nicht mehr dieselbe Sicherheit gegen ein Bombardement der Stadt durch die nordamerikanischen Panzerschiffe geboten. Die Schiffe vermögen ein wirksames Feuer auf die Stadt schon aus so großer Entfernung zu eröffnen, daß sie selbst von seiten der Küstenbefestigungen nur geringe Gefahr laufen.

Habana, mit vollständigem Namen San Cristobal de la Habana, war vor dem Insurrectionskriege einer der belebtesten Hafenplätze der Neuen Welt und ist noch heute der Mittelpunkt des spanischen Handels in Amerika sowie ein Centrum der Industrie in Tabak; bestehen doch hier über hundert Cigarrenfabriken, darunter Welthäuser wie Bock, Upmann und Cabañas. Knotenpunkt eines ansehnlichen Eisenbahnnetzes, führte Habana zur See ungeheuere Quantitäten von Zucker, Melasse, Tabak, Cigarren und Rum aus.

Trotz des seit zwei Jahren wüthenden Aufstands trug Habana noch vor kurzem das Gepräge großer Betriebsamkeit sowol in den engen, schlecht gepflasterten Straßen der Altstadt als in dem westlich sich anschließenden neuern Stadttheil mit seinen großartigen und prächtigen Privatbauten. Hauptplatz der innern Altstadt ist die Plaza de Armas. Hier erhebt sich die 1724 von den Jesuiten erbaute Kathedrale, in der im letzten Jahrzehnt des vorigen Jahrhunderts die Gebeine des Columbus ihre letzte

Die Kirche Montserrat, beherrscht den Hafen von Matanzas und wird von den Spaniern befestigt.

Das Castillo del Morro in Habana.

Bilder aus Cuba. Nach photographischen Aufnahmen.

Digitized by Google

Ruheplätze gefunden haben. Nahebei erinnert eine kleine Kapelle an die erste Messe, die an dieser Stelle von den Entdeckern der Insel vor mehr als vierhundert Jahren gelesen wurde. Hier befindet sich auch der Barockbau des Regierungspalastes, in dem Marschall Blanco sein sorgenschweres Amt verwaltet. Vom Castillo de la Punta leiten schöne Anlagen zum Campo de Marte mit dem Centralbahnhof. Von hier führt die breite baumbepflanzte Promenade Paseo de Tacon nach dem Botanischen Garten mit dem Sommersitz des Gouverneurs. Der Wohnsitz der reichen Kaufleute ist die Vorstadt Cerro. Dampffähren vermitteln den Verkehr mit dem südöstlichen Vorort Regla, der von grünen villenbesetzten Höhen umsäumt wird. An der Ostseite der dreitheiligen Hafenbucht unterhalb der Citadelle Cabaña zieht sich Casa Blanca hin mit seinem Schwimmdock, während das große Arsenal mit Schiffswerften im Süden der Altstadt Habana am Eingang zur Ensenada de Atarés den Blick auf sich zieht.

Ein cubanischer Wagen

im Pan de Matanzas gipfeln, einem der höchsten Berge des westlichen Cuba. Aus dem frischen Grün der Hügel blicken freundliche Landhäuser hernieder. Die reiche Vegetation dieser Hauptzuckergegend der Insel sendet hochstämmige Kokospalmen und ganze Baumgruppen als Vorposten in die Stadt hinein. Die Gärten, Felder und Wiesen ringsum, in denen viele Neger und Mulatten thätig sind, gleichen einem prangenden Paradies, hauchen aber in den Monaten Juni bis October eine verderbliche Fieberluft aus.

Shakespeare redivivus.

Der Unsterbliche bedarf eigentlich keiner Auferstehung; er lebt und wird leben. Seine Schöpfungen wirken fort in der Zeiten Wechsel, und seine Gestalten schreiten, für neue Geschlechter immer wieder neu, durch die Jahrhunderte. Nur das äußere Bild von ihm selbst und seiner Umgebung

Aus dem Park in Habana.

Habana, 1519 an seiner jetzigen Stelle angelegt, wurde im 17. Jahrhundert blühender Stapelplatz aller spanischen Besitzungen in Amerika und am 14. August 1762 durch die Engländer genommen, die bei der Belagerung fünf Sechstel aller Mannschaften durch Krankheit verloren hatten, kam aber im Frieden von Paris 1763 wieder an die Spanier zurück, die bis auf den heutigen Tag hier das producirende Element geblieben sind. Die Hälfte der über 200000 Seelen zählenden Bevölkerung sind Schwarze.

Der zweite Handelsplatz der Insel ist Matanzas, mit 35000 Einwohnern, etwa 80 Kilomtr. östlich von Habana und mit diesem durch Eisenbahn verbunden. Der sehr geräumige Hafen der 1693 gegründeten Stadt ist nach Nordosten ungeschützt. Die Befestigungen sind in letzter Zeit verstärkt worden, wobei auch die Kirche Montserrat in das Vertheidigungssystem einbezogen wurde. Die Forts San Severino und Punta Gorda vertheidigen von Westen, die Forts Peñas Altas und Morillo von Süden her die Bucht von Matanzas. Matanzas wird von Höhenzügen umringt, die

Die Kathedrale in Habana.

Bilder aus Cuba. Nach photographischen Aufnahmen.

verblaßt allmählich, und wer es versteht, dieses Bild zu erneuern, es auferstehen zu lassen aus dem Dunkel wachsender Vergessenheit, der bietet überraschendes für die Gegenwart. Solch eine Auferstehung war der noch jungen Münchener Literarischen Gesellschaft kürzlich zu verdanken; sie hat an den Abenden des 18. und 19. April im Theater am Gärtnerplatz zu München Shakespeare's Bühne, Shakespeare's Publikum, ja Shakespeare selbst als Schauspieler und Dichter vor die Augen einer modernen Zuhörerschaft gezaubert. Anlaß und Vorwand für dieses hochinteressante culturhistorische Experiment bot eine Aufführung von Shakespeare's „Troilus und Cressida". Seit 1609, also beinahe dreihundert Jahre lang, war dieses Stück, soweit die Nachrichten reichen, nicht auf die Bühne gelangt, in Deutschland war es überhaupt noch nicht gespielt worden. Ernst Frhr. v. Wolzogen, der Theatermann der Gesellschaft, der ein schönes Regietalent schon mehrfach bewies, hatte das Werk einer Bearbeitung unterzogen und war dabei auf den eigenartigen Versuch verfallen, durch eine Wiederherstellung der alten,

Digitized by Google

einfachen Shakeſpeare Bühne die Wirkung der Dichtung zu unterſtützen. So ſah man denn vom Globe Theater, in dem die meiſten der unſterblichen Dramen zuerſt gegeben worden ſind, ein thunlichſt getreues Abbild.

Als der Vorhang ſich hob, erblickte man ein paar Weiber, die ein erhöhtes, viereckiges Podium mit Beſen bearbeiteten, Diener daneben, die den gereinigten Boden mit Tannenreiß beſtreuten. Dieſes ſchmuck und decorationsloſe Podium, hineingeſtellt in den Raum des Theaters, der heute als Parket gilt und damals das Parterre bildete, war die Bühne Shakeſpeare's, ihr hauptſächlichſter Theil wenigſtens. Hinter ihr befand ſich noch eine weitere Bühne, ein zweigeſchoſſiger Bau, dem heutigen Parterre mit der Königsloge darüber nicht unähnlich. Der untere, mit einem Vorhang abſchließende Theil dieſes Bauwerks galt als Durchgang für die Auftretenden, als Zelt, als Zimmer, der obere als Balkon, als Thurm, als Ausſichtspunkt irgendwelcher Art. Eine Fanfare verkündete des Spiels Beginn; ungeſtüm drang das Publikum des Parterres herein, aus mannigfaltigen Volkselementen zuſammengewürfelt, den ganzen Raum um das Podium her eilig beſetzend. Langſamer füllten ſich die Logen, die ſich im Bogen von der hintern Bühne nach vorn her aneinanderreihten, mit Damen der ganzen und der halben Welt, jene mit Masken vor dem Geſicht als Abzeichen ſittlichen Lebenswandels, dieſe unverhüllt, keck, ſich fächernd und kokettirend. Auf dem Podium ſelbſt aber lagerten ſich auf rothen Kiſſen die jungen Cavaliere als unmittelbare Nachbarn der Schauſpieler, denen ſie erſt im weitern Verlauf des Abends das Feld überließen,

Die Hafenſtraße in Habana.

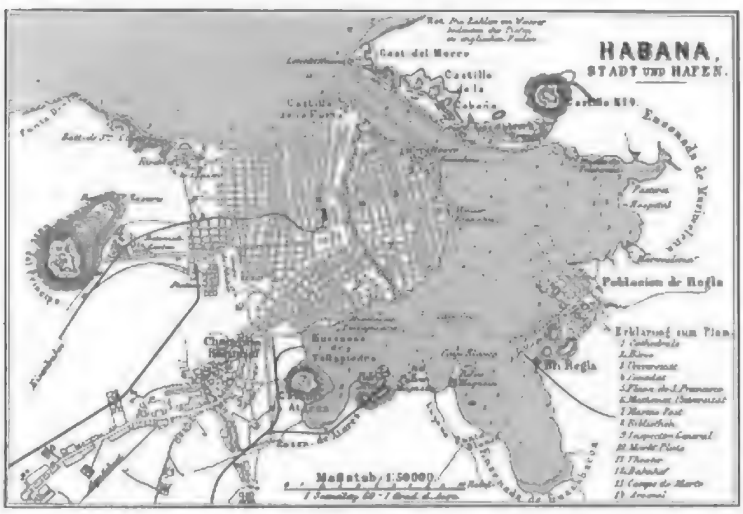

Hütten der eingeborenen Feldarbeiter auf Cuba.

Vom ſpaniſch-amerikaniſchen Kriegsſchauplatz: Bilder aus Cuba. Nach photographiſchen Aufnahmen und Zeichnungen.

Digitized by Google

um in den Logen oben den Schönen den Hof zu machen. Gleich diesen Zuschauern erschienen auch die Darsteller im Costüm aus Shakespeare's Zeit. Männer als Vertreter der Frauenrollen, Achilles und Ajax in Sammt und Seide, das Publikum in lebhafter Unterhaltung und in regster, mitunter frecher Betheiligung an den Vorgängen auf der Bühne, Musikweisen dazu, die vor Jahrhunderten das Ohr der Menschen erfreuten — es war ein seltsamer, fremdartiger Eindruck für das Geschlecht von heute.

In solcher Umgebung und auf solcher Bühne spielte sich nun „Troilus und Cressida" ab, Shakespeare's „eigenthümlichste Schöpfung", wie Heinrich Heine das Stück genannt hat, jenes seltsame Werk, das die Geschichte eines ungetreuen Weibes erzählt und zugleich die homerischen Helden ins Romantisch-Ritterliche übersetzt, aus den gewaltigen Gestalten oft recht schwache Menschenkinder macht. Schon zu des Dichters Zeiten war man im Zweifel, ob man das Stück als Komödie, als Historie oder als Tragödie bezeichnen solle, und heute noch streitet man sich, ob es als Parodie der „Ilias" zu gelten habe, oder ob es ernsthaft zu nehmen sei. Diesen Zwiespalt hat auch die — von Wolzogen auf den Ton der Parodie gestimmte — Aufführung nicht zu lösen vermocht. Das Werk selbst, von dem unser Bild auf S. 560 die 2. Scene des 5. Actes wiedergibt, in der Troilus, von Ulysses begleitet, die ungetreue Cressida mit ihrem neuen Liebhaber Diomedes belauscht, ist dem Verständniß und der Empfindung unsers Publikums kaum näher gerückt worden. Die hohe Bedeutung der beiden Abende lag überhaupt nicht in der Darstellung der Shakespeare'schen Dichtung an sich — nur die Gestalt des Thersites in der genial kräftigen Darstellung des Hrn. Albert Heine vom königl. Schauspielhause in Berlin packte unmittelbar — sie lag in der farbigen Wiederbelebung von Shakespeare's äußerer Welt, in dem culturhistorischen Schaustück ersten Ranges, für das die Zuschauer am Schluß mit herzlichem Beifall dankten.

Zu Julius Grosse's 70. Geburtstage.

Es ist ein breites Bild, ein mit reichen Früchten bestelltes Feld, das sich uns darbietet, wenn wir am 70. Geburtstage Julius Grosse's dessen literarische Lebensarbeit überblicken. Reich an schöpferischer Kraft, stets beseelt von ernstestem Streben, hat er eine Fülle dichterischer Werke geschaffen, von denen besonders die Epen und auch viele fein empfundene Lieder einen dauernden Werth in unserer Literatur behaupten werden.

Platen und Geibel waren es offenbar, die auf den emporstrebenden jungen Poeten am meisten einwirkten und in ihm das feine Gefühl für Anmuth und edle Form weiter ausbildeten; auch Rückert und Freiligrath mit ihren orientalischen Gewändern und ihrer Farbenpracht haben wol einen gewissen Einfluß auf ihn ausgeübt. Er steht daher in jener Gruppe der deutschen Dichter des 19. Jahrhunderts, die noch an den Idealen unserer Classiker festhalten und in der Darstellung des Edeln und Schönen die höchsten Aufgaben der Kunst erblicken.

Ein vielverschlungener Lebens- und Bildungsgang ist es, den Julius Grosse durchmachte, bevor er seine Ziele klar vor Augen sah. Er wurde am 25. April 1828 zu Erfurt als der Sohn eines Divisionspredigers geboren, verlebte aber seine Knabenzeit in Magdeburg, wohin sein Vater bereits 1833 als Oberprediger des 4. Armeecorps berufen wurde. Hier besuchte er denn auch das Gymnasium, konnte sich aber nicht zum Studium der Theologie entschließen, für das ihn der Vater gern gewonnen hätte. Vielmehr trieb ihn ein lebhafter Schönheitssinn zur Malerei. Allein der Vater vermochte in dem Beruf eines Künstlers nicht die Gewähr für eine gesicherte Existenz zu erblicken, und so entschied sich denn der Knabe schließlich, um wenigstens einigermaßen seinen künstlerischen Neigungen folgen zu können, für die Baukunst. Nach den damaligen preußischen Bestimmungen mußte aber jeder, der sich dem Baufach widmen wollte, zunächst einen Cursus bei einem Feldmesser durchmachen, und Julius Grosse trat deshalb im Herbst 1846 bei einem solchen als Eleve ein. Dadurch kam er sofort mitten in ein buntfarbiges Leben hinein und lernte viele Menschen Thun und Art kennen; zugleich fand er sich auch ganz leidlich mit seiner Thätigkeit ab und machte im October 1847 mit Erfolg das verlangte Feldmessereramen. Mittlerweile hatte er aber auch in Halle das rege geistige Leben an der Universität kennen gelernt, gelegentlich auch Vorlesungen gehört, und da brach nun plötzlich ein solcher Drang nach geistiger Weiterbildung bei ihm hervor, daß er schließlich seine Carrière aufgab und sich nach einer kurzen Zeit der Vorbildung im October 1849 als Student der Rechte an der Universität Halle immatriculiren ließ. Damit trat er in eine ganz neue Sphäre und in einen Kreis hochbedeutender Männer, die einen nachhaltigen Einfluß auf ihn ausübten. Besonders waren es der Literarhistoriker Robert Prutz, der liederfrohe Otto Roquette, der geistreiche August Förster, der spätere Hofburgtheaterdirector in Wien, der joviale Gustav Schwetschke und nicht zuletzt der feinsinnige Universitätsrichter Thümmel und dessen geniale Frau, die sein Denken und Empfinden in eine ganz neue Bahn lenkten. Was bisher nur leise in ihm pulsirt hatte, regte sich jetzt mit Ungestüm; die verschiedenartigsten dichterischen Pläne nahmen sein Denken gefangen, eine Tragödie „Cola Rienzi" entstand und erschien auch alsbald in Buchform, und eine zweite, „Mansfeld", wurde so weit gefördert, daß sie im Thümmel'schen Kreise vorgelesen werden konnte. Hierbei trat natürlich das Rechtsstudium immer mehr in den Hintergrund, und eines Tages mußte er erkennen, daß er abermals an einem Scheideweg stand. Und hier ereignete sich nun das Seltsame, daß ihn plötzlich wieder die alte Liebe zur Malerei ergriff und er sich kurz entschied, die Universität mit der Malerakademie zu vertauschen und im Herbst 1852 nach München zu gehen. Natürlich nahm er es dort auch sehr ernst mit seiner Kunst, zeichnete fleißig in der Antikenklasse und im Actsaal und machte auch rasche Fortschritte, allein die Dichtkunst sollte ihn doch nicht wieder freilassen. Er lernte Tingelstedt, Geibel, Hevse, Riehl, Trautmann, Hermann v. Schmid u. a. kennen, und bald stand er wieder mitten im literarischen Leben, knüpfte Verbindungen mit Zeitungen an und schrieb mehrere Novellen, die Beifall fanden und seinen Namen weitern Kreisen bekannt machten. Infolgedessen ward ihm im Mai 1855 die Stelle eines ständigen Berichterstatters über artistische, literarische und dramatische Erscheinungen bei der ungestalteten „Neuen Münchener Zeitung" angetragen, und er zögerte nicht, nun die Malerei aufzugeben und sich fortan ganz der literarischen Production zu widmen. Er war dann in diesem Amt bis 1861 thätig, trat hierauf in die Redaction der „Illustrirten Zeitung" in Leipzig, mußte diese Stellung aber wegen Krankheit bald wieder aufgeben, kehrte 1862 nach München zurück und übernahm hier die Redaction des Morgenblattes der zur „Bairischen Zeitung" umgestalteten „Neuen Münchener Zeitung". Doch bereits 1867 ging dieses Blatt ein, worauf Grosse die Redaction der „Münchener Propyläen", der Beilage zur „Bairischen Landeszeitung", übernahm. Doch leitete er diese Wochenschrift nur bis zum Schluß 1869, da gegen Ende dieses Jahres eine Berufung zum Generalsecretär der Deutschen Schiller Stiftung an ihn erging und er nun nach Weimar übersiedelte, wo er noch heute, ausgezeichnet durch den Titel eines Hofrathes und Professors, mit taktvoller Umsicht das eigenartige Amt verwaltet.

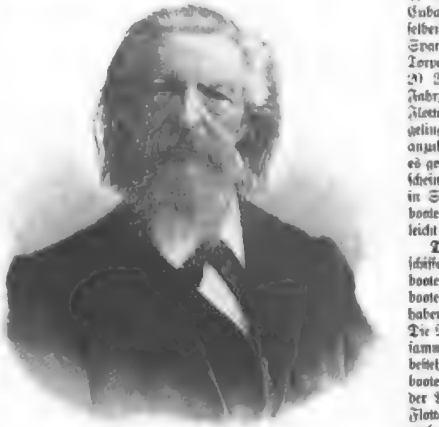

Julius Grosse.
Nach einer Photographie von Louis Held in Weimar.

Seine große poetische Thätigkeit setzte sofort ein, als er endgiltig die Palette beiseitegelegt hatte. Er veröffentlichte zunächst eine Reihe Novellen, und dann entstanden bereits von 1856 ab seine berühmten, so formschönen, von echt dichterischem Schwunge getragenen Epen. In dem genannten Jahre schuf er das reizvolle italienische Idyll „Das Mädchen von Capri", 1857 die morgenländische Novelle in Versen „Jaraf Musa", das tiefsinnige Phantasiestück aus dem 17. Jahrhundert „Die Sphinx der Magier" und das packende und durch seine farbenprächtigen Schilderungen Roms und der Campagna so anziehende Gedicht „Des Kezers Beichte", 1858 die Waldidylle aus den Ardennen „Der graue Zeller", 1863 die im herber Schönheit strahlende „Gundel vom Königssee", 1867 „Owaja", ein mit scharfen Strichen gezeichnetes Bild aus dem Westen sowie 1872 die anmuthige spanische Historie „Der Todtschlag von Compostella" und die originelle, von buntem Zauberspuk erfüllte Dichtung „Abul Nasim's Seelenwanderung". Diese Epen sind wol das Beste, was der Dichter geschaffen hat, doch entfaltete er auch in seinen Gedichten und in dem „Volksmärchen" Ein Sang aus unsern Tagen", einem psychologischen Roman in Versen, in dem sich in den Schicksalen eines Mannes die Entwicklung Deutschlands seit 1848 spiegelt, eine große dichterische Kraft. In seinen Romanen schildert er so wol geschichtliche Conflicte wie auch Zustände der Gegenwart; es seien „Maria Mancini", „Der neue Abälard", „Natürliche Magie", „Der getreue Eckart", „Der Spion" und „Am Waldrenner" genannt. Mit seinen Dramen, von denen wir nur „Die Jugglinger", „Johann von Schwaben", „Friedrich von der Pfalz", „Gudrun" und „Liberius" aufführen, hat er sich leider die Bühne nicht zu erobern vermocht, dagegen hat er sich noch in jüngster Zeit den lebhaftesten Dank aller Literaturfreunde durch ein außerordentlich anziehendes, in hohem Grade liebenswürdiges Buch „Ursachen und Wirkungen" verdient, in dem er die Geschichte seines von so vielen Kämpfen durchgitterten Lebens erzählt. Klar und doch mit durchaus edler Bescheidenheit legt es dar, was der Dichter schon früher einmal von sich sagte:

„Rauschende Bäche quellenden Lebens,
Spielt ihr mich fort end im Wogenschaum,
Singen dann will ich: nicht vergebens
Hab' ich geträumt den irdischen Traum!"

Ludwig Salomon.

Die Kriegsflotte Spaniens.

Schon unter Philipp II. besaß Spanien eine mächtige Flotte. Wer hat nicht von der spanischen Armada gelesen oder doch wenigstens gehört! Mit einem Kostenaufwand von etwa 180 Mill. ℳ wurde diese Flotte geschaffen. Sie bestand aus 130 großen und 30 kleinen Schiffen mit 2630 Kanonen und einer Besatzung von 19 295 Mann. Am 29. Mai 1588 lief die Armada unter dem Ober befehlshaber Vicеadmiral Martinez de Recaldo von Lissabon aus, um das von Papst Sixtus V. geschenkte England zu erobern. Nach hartem Kampf und mit Verlust von 72 Schiffen, die theils durch den Feind, zum größten Theil aber durch den Sturm vernichtet wurden, zog sie sich im September desselben Jahres zurück. Mit dem Verlust dieser Flotte war Spaniens Seemacht gebrochen und der Verfall der spanischen Weltmacht entschieden. Seitdem hat die Marine Spaniens verschiedene Stadien durchgemacht.

Die heutige spanische Kriegsflotte umfaßt 157 Schiffe, von denen jedoch nur der dritte Theil für die Operationsflotte verwendbar ist. Gepanzerte Schiffe besitzt Spanien nur 18; da von dürfte eins noch im Bau sein, zwei sind älterer Construction und werden jetzt umgebaut. Neun sind Panzerthurmschiffe, zwei Panzerfregatten, sieben geschützte Kreuzer. Von nicht gepanzerten Schiffen, also von solchen, die keinen Gürtelpanzer haben, sind sechs Kreuzer 1. Klasse, zehn 2. Klasse und fünf 3. Klasse vorhanden. An Kanonenbooten besitzt Spanien eine große Zahl, doch dürfte diesen Schiffen bei der erklärlich vorgeschrittenen Technik der heutigen Schlachtschiffe nur eine sehr untergeordnete Rolle zufallen; es sind vier 1. Klasse, 29 2. Klasse, 41 3. Klasse vorhanden. Alle diese Kanonenboote sind für Cuba gebaut worden; es dürfte somit der größte Theil der selben bereits an Ort und Stelle sein. An Torpedos besitzt Spanien acht Torpedokanonenboote, sieben Torpedojäger, vier Torpedobootzerstörer, acht Torpedoboote 1. Klasse und etwa 20 2. Klasse, ferner sechs Kanonenschaluppen. Weitere zehn Fahrzeuge dienen als Schulschiffe und für andere Zwecke der Flotte; außerdem sind zwölf Hülfskreuzer vorhanden. Ob es gelingen wird, eine so große Zahl schnellfahrender Schiffe anzukaufen, wie die Vereinigten Staaten von Nordamerika es gethan haben, ist jetzt, nach Ausbruch des Krieges, unwahrscheinlich. Die Operationsflotte, die zur Vertheidigung Cubas in See gehen kann, zählt heute mit Einschluß der Torpedoboote 70 Schiffe, mit Hinzurechnung der Hülfskreuzer vielleicht 90.

Die gesammte Wasserverdrängung der spanischen Panzerschiffe und Kreuzer beträgt 146 580 Tonnen, die der Kanonenboote 3524 sowie die der Torpedobootfahrzeuge und Torpedoboote 9118 Tonnen; die besitzt vorhandenen zwölf Hülfskreuzer haben eine Gesammtwasserverdrängung von 57 436 Tonnen. Die Maschinen der eigentlichen Operationsflotte entwickeln zusammen 276 810 Pferdekräfte. Die Armirung dieser Schiffe besteht aus 830 Geschützen, von denen 152 auf die Kanonenboote entfallen, die, wie gesagt, gegen die gepanzerten Schiffe der Amerikaner nicht viel ausrichten können. Die spanische Flotte ist also nicht nur dem Tonnengehalt nach kleiner, sondern auch die Armirung beträgt ungefähr 400 Geschütze weniger als die der Vereinigten Staaten von Nordamerika.

Wir lassen hier kurze Notizen über die auf umstehendem Gruppenbild dargestellten Schiffe folgen:

1. **Torpedokanonenboot Maria de Molina**, lief 1897 vom Stapel, 71½ Mtr. lang, 800 Tonnen Deplacement, 20 Meilen Fahrgeschwindigkeit, 8 Geschütze, 4 Torpedolancirrohre, etwa 250 Mann Besatzung.

2. **Torpedokanonenboot Galicia**, Stapellauf 1891, 571 Tonnen, 58 Mtr. Länge, 18 Meilen Fahrgeschwindigkeit, 7 Geschütze, 2 Torpedolancirrohre, etwa 150 Mann Besatzung.

3. **Torpedokanonenboot Destructor**, Stapellauf 1886, 398 Tonnen, 59 Mtr. lang, 18 Meilen Fahrgeschwindigkeit, 7 Geschütze, 3 Lancirrohre, etwa 150 Mann Besatzung.

4. **Geschützter Kreuzer Alfonso XIII.**, Stapellauf 1901, 4826 Tonnen, 94 Mtr. lang, 18 Meilen Fahrgeschwindigkeit, 24 Geschütze, 5 Lancirrohre, etwa 480 Mann Besatzung.

5. **Panzerthurmschiff Pelayo**, lief 1886 vom Stapel und wurde 1897 umgebaut, 9902 Tonnen, 102 Mtr. lang, 16 Meilen Fahrgeschwindigkeit, 38 Geschütze, 7 Torpedolancirrohre, 650 Mann Besatzung.

6. **Kreuzer 1. Kl. Alfonso XII.**, Stapellauf 1887, 3090 Tonnen, 85 Mtr. lang, 12 Meilen Fahrgeschwindigkeit, 21 Geschütze, 5 Lancirrohre, 400 Mann Besatzung.

7. **Kreuzer 1. Kl. Reina Mercedes**, Stapellauf 1887, 3090 Tonnen, 85 Mtr. lang, 15 Meilen Fahrgeschwindigkeit, 21 Geschütze, 5 Lancirrohre, 400 Mann Besatzung.

8. **Kreuzer 2. Kl. Don Juan d'Austria**, Stapellauf 1887, 1159 Tonnen, 64 Mtr. lang, 14 Meilen Fahrgeschwindigkeit, 13 Geschütze, 2 Torpedolancirrohre, 240 Mann Besatzung.

9. **Torpedokanonenboot Filipinas**, lief 1892 vom Stapel, 750 Tonnen, 71 Mtr. lang, 18 Meilen Fahrgeschwindigkeit, 8 Geschütze, 2 Torpedolancirrohre, 250 Mann.

10. **Torpedobootzerstörer Furor**, Stapellauf 1897, 340 Tonnen, 67 Mtr. lang, 30 Meilen Fahrgeschwindigkeit, 2 Lancirrohre, 80 Mann.

11. **Panzerthurmschiff Emperador Carlos V.**, Stapellauf 1895, 9235 Tonnen, 116 Mtr. lang, 18 Meilen Fahrgeschwindigkeit, 24 Geschütze, 6 Torpedolancirrohre, 650 Mann Besatzung.

12. **Torpedokanonenboot Janez Vinjon**, Stapellauf 1891, 571 Tonnen, 58 Mtr. lang, 7 Geschütze, 2 Lancirrohre, 150 Mann.

13. **Panzerfregatte Vitoria**, Stapellauf 1895, 1897 umgebaut, 7250 Tonnen, 90 Mtr. lang, 24 Geschütze, 4 Torpedolancirrohre, 11 Meilen Fahrgeschwindigkeit, 480 Mann Besatzung.

Digitized by Google

Die hauptsächlichsten Schiffstypen der spanischen

1. Torpedopanzerschiff Pelayo. 2. Torpedopanzerschiff Numancia. 3. Torpedopanzerschiff Destructor. 4. Geschützter Kreuzer Alfonso XIII. 5. Panzerfregatte Vitoria. 6. Panzerfregatte Carlos V. 7. Panzerkorvette Infanta Isabel. 8. Panzerkorvette Lepanto. 9. Torpedobootszerstörer Furor. 10. Torpedobootszerstörer Furor. 11. Panzerkreuzerschiff Emperador Carlos V. 12. Torpedokanonenboot Juan Prim. 13. Panzerfregatte Numancia. 14. Panzerkorvette Lepanto.

Digitized by Google

Kriegsflotte. Originalzeichnung von A. Kircher.

8 Pelayo. 6. Kreuzer 1. Kl. Alfonso XII. 7. Kreuzer 1. Kl. Reina Mercedes. 8. Kreuzer 2. Kl. Don Juan d'Austria. 9. Torpedokanonenboot Filipinas. 10. Geschützter Kreuzer Lepanto. 13. Panzerschiff Cardenal Cisneros. 16. Geschützter Kreuzer Cristobal Colon. 17. Geschützter Kreuzer Isla de Cuba. 18. Maria Teresa.

Digitized by Google

14. Geschützter Kreuzer Lepanto, Stapellauf 1883, 4826 Tonnen, 94 Mtr. lang, 18 Meilen Fahrgeschwindigkeit, 24 Geschütze, 5 Torpedolancirrohre, 450 Mann.

15. Panzerthurmschiff Cardenal Cisneros, Stapellauf 1887, 7001 Tonnen, 101 Mtr. lang, 18 Meilen Fahrgeschwindigkeit, 34 Geschütze, 8 Torpedolancirrohre, 600 Mann.

16. Geschützter Kreuzer Cristobal Colon, Stapellauf 1886, 6840 Tonnen, 100 Mtr. lang, 19 Meilen Fahrgeschwindigkeit, 28 Geschütze, 6 Torpedolancirrohre, 500 Mann.

17. Geschützter Kreuzer Isla de Cuba, Stapellauf 1888, 1045 Tonnen, 56 ½ Mtr. lang, 14 Meilen Fahrgeschwindigkeit, 10 Geschütze, 3 Lancirrohre, 280 Mann.

18. Panzerthurmschiff Infanta Maria Teresa, 7000 Tonnen, 100 Mtr. lang, 18 Meilen Fahrgeschwindigkeit, 31 Geschütze, 8 Torpedolancirrohre, 600 Mann.

A. Kircher.

Biographischer Säcular- und Semisäcularkalender.

Mai.

5. 1738 Friedrich Christian Schierenberg zu Zierke geboren, † am 9. September 1801 in Lehnsdorf bei Berlin. Anakreontischer Schlachtendichter. Zu nennen: „Masurius" (4. Aufl. 1820); „Thyra" (4. Aufl. 1870); „Luther" (3. Aufl. 1867); „Adalie" (2. Aufl. 1856); „Gelegenheitsgedichte" (1809); „Gedichte" (4. Aufl. 1849). (Vergl. u. Nekrolog i. Nr. 1906 der „Allgem. Ztg." vom 1. October 1801.)

11. 1798 † David Ruhnken in Leiden, 1723 zu Stolpe (Hinterpommern) geboren. Professor der Geschichte, Alterthümer und Beredsamkeit in Leiden. Gab heraus: drei „Timäi Sophistae Lexicon", den „Velleius Paterculus" u. a. Schrieb unter dem: „Elogium Tib. Hemsterhusii" (1768); „De vita et scriptis Longini" (1776); „Opuscula oratoria, historica, critica" (1805) u. s. w.

14. 1798 † Karl Gottlieb Svarez (Suarez, eigentlich Schwarz) in Berlin, am 27. Februar 1746 zu Schlawe (Pommern) geboren. Oberlandesgerichtsrath in Berlin. Berühmter Jurist. Schrieb bei am 5. Februar 1794 veröffentlichten „Allgemeinen Landrechte für die Königl. preußischen Staaten" und der „Allgemeinen Gerichtsordnung für die preußischen Staaten" (3 Thle., 1793 bis 1795).

16. 1768 Karl Heinrich Wangelsdorf zu Dresden geboren, † 1802 in Königsberg. Professor der Geschichte und Beredsamkeit daselbst. Schrieb: „Allgemeine Geschichte der europäischen Staaten" (14 Bde., 1784 bis 1804); „Kleiner Handlexikon oder allgemeines Geschichte der Alten Welt" (5 Bde., 2. Aufl. 1811).

16. 1798 † Joseph Hilarius v. Eckel in Wien, am 13. Januar 1737 zu Enzersfeld (Niederösterreich) geboren. Numismatiker und Professor der Numismatik in Wien. Hauptwerk: „Doctrina numorum veterum" (8 Bde., 1792 bis 1798).

20. 1798 Heinrich August Wilhelm Stolze zu Berlin geboren, † daselbst am 8. Januar 1867. Begründer des nach ihm benannten stenographischen Systems. Verfasser: „Lehrbuch der deutschen Stenographie" (2 Bde., 1841); „Kaufmännischer Lehrgang" (3. Aufl. 1865); „Anleitung zur deutschen Stenographie" (46. Aufl. 1865). (Vergl. u. Nekrolog i. Nr. 1299 der „Illustr. Ztg." vom 9. Februar 1867.)

23. 1498 Girolamo Savonarola als Ketzer in Florenz gehenkt und verbrannt, am 21. September 1452 zu Ferrara geboren. Italienischer Reformator, der gegen die damals herrschende Sittenlosigkeit predigte. Zu nennen: „Sammlung seiner Werke, vorzugsweise solcher von philosophischem und ethischem Inhalt" (6 Bde., 1633 bis 1640); ferner: „Ernestliche Schriften" (übersetzt von Kapp 1830); „Nutzgewährte Predigten" (übersetzt von H. v. Langsdorff 1850).

24. 1848 † Annette Elisabeth Freiin v. Droste-Hülshoff in Meersburg am Bodensee, am 10. Januar 1797 auf Hülshoff bei Münster geboren. Deutsche Dichterin, besonders ausgezeichnet in der Ballade und der poetischen Erzählung. Herausgaben: „Dichtungen" (1837); „Gedichte" (4. Aufl. 1877) und die nachgelassenen Werke: „Das geistliche Jahr" (3. Aufl. 1878), „Letzte Gaben" (2. Aufl. 1871) u. a.

Culturgeschichtliche Nachrichten.

Kirche und Schule.

— Die Vereinstage des sächsischen Landesvereins für innere Mission nahmen am 25. April in Dresden ihren Anfang mit der Jahresversammlung der evangelisch-lutherischen Männer- und Jünglingsvereine. Die 170 zum Jünglingsbund gehörigen Vereine haben einen Mitgliederstand von 5084, dazu kommen noch 5439 Vereinsgenossen unter 17 Jahren. Bei dem Gottesdienst in der evangelischen Hofkirche predigte Pfarrer Lic. Dr. Kölling aus Leipzig. Ueber die Fürsorge für die weibliche Jugend wurde in einer Abendversammlung berathen. Aus dem Bericht des freiberger Gewerbe-Inspectors Hübener war zu ersehen, daß der Landesverein für innere Mission daran ist, ein Seminar zu errichten zur Ausbildung von Haushaltungsschullehrerinnen und eine Haushaltungsschule zu eröffnen; auch ist mit der Schaffung von Mädchenheimen für Fabrikarbeiterinnen schon ein Anfang gemacht. In der Generalversammlung des Landesvereins für innere Mission am 26. sprach der Vorsitzende Graf Otto Vitzthum v. Eckstädt mit Rücksicht auf die im September d. J. bevorstehende hundertjährige Gedenkfeier jenes wittenberger Kirchentags, auf dem Wichern's Antrag zur innern Mission erfolgte, über den Stand der innern Mission in der Gegenwart, verglichen mit Wichern's Denkschrift vom Jahre 1849. Hierauf wurde die Vertheilung der diesjährigen Bußtagscollecte (24 000 ℳ) an die verschiedenen Anstalten des Vereins festgestellt. Nachmittags fand die kirchliche Jahresfeier in der Annenkirche mit einer Predigt des Generalsuperintendenten Lehmann aus Altenburg statt; in der nachfolgenden Abendversammlung wurde aus den verschiedensten Gebieten der Mission in Ansprachen berichtet. Mit der Hauptversammlung des Sächsischen Herbergsverbands, in der Oberconsistorialrath Frerichs über „Die Herbergen zur Heimat als Anstalt der innern Mission" berichtete, fanden die Vereinstage ihren Abschluß.

— Der Diakonissenanstalt in Leipzig wurde von einem Bürger Leipzigs und seiner Gattin am Tag des Königsjubiläums die Summe von 100 000 ℳ geschenkt mit der Bitte, den Betrag zum Bau des von der Anstalt in Lindenau geplanten Krankenhauses zu verwenden.

— Der Centralvorstand des evangelischen Vereins der Gustav Adolf-Stiftung machte bekannt, daß die diesjährige 51. Hauptversammlung des Gesammtvereins vom 12. bis 16. September in Ulm stattfinden wird, und ladet die Mitglieder und Freunde dazu ein. Anträge, die in der Versammlung zur Berathung kommen sollen, sind bis zum 15. Juli, beabsichtigte Vorträge bis zum 1. September beim Centralvorstand in Leipzig, Weststraße 4, II, anzumelden.

— Die Jahresversammlung der Thüringer kirchlichen Conferenz wird in diesem Jahr am 11. und 12. Mai in Arnstadt im Anschluß an die Jahresfeier des Thüringer Missionsvereins abgehalten werden. Am 11. abends 8 Uhr findet im Saale des Curhauses eine Vorversammlung statt, in der Pastor Lotze aus Ilsenburg (Reuß j. L.) im Anschluß an Reiseerinnerungen aus Schottland die Frage beantworten wird: „Was können wir thun, damit unser Christenvolk wieder in der Bibel lese?" Am folgenden Tage, morgens 8 Uhr, versammelt sich der Vorstand zu einer Berathung über Conferenzangelegenheiten im Hotel zur Sonne. Am 12. vormittags 11 Uhr beginnt im Saale des Curhauses die Hauptversammlung, die zwei Vorträge bieten wird. Superintendent Handelsmann aus Velar (Hannover) wird „Die sociale Strömung der Gegenwart und das geistliche Amt" beleuchten, während Prof. Beck aus Herrnhut Mittheilungen aus dem Gebiet der Paramentik geben wird.

— Aus Tschinanfu, der Hauptstadt der chinesischen Provinz Schantung, kam die Nachricht, der Provinzialschatzmeister habe Anweisung erhalten, 60 000 Taels für eine neue katholische Kirche in Tschifu auszuzahlen. Dieses zur Erinnerung an den Tod der beiden deutschen Missionare zu erbauende Gotteshaus soll über dem Eingang in Stein gemeißelt die Worte tragen: Tschi Tschien, d. h. auf kaiserlichen Befehl erbaut.

— Das serbische Kloster Hilendar auf dem Berge Athos wird im Juli d. J. das Jubiläum seines 700jährigen Bestehens feiern.

— Der Deutsche Verein für das Fortbildungsschulwesen wird alljährlich sechswöchige Curse für Fortbildungsschullehrer abhalten. Diese werden in Leipzig eingerichtet, und es finden die ersten vom 5. Juni bis 15. Juli 1898 im Gebäude der 5. Bezirksschule statt. Die Curse bestehen aus wissenschaftlichen Vorträgen, Vorträgen über Landwirthschaft, methodischen Vorträgen, Excursionen, Besuchen in Leipziger Fortbildungsschulen und Discussionsabenden. Anmeldungen zur Theilnahme sind bis zum 15. Mai an den Leiter, Schuldirector Fuchs in Leipzig-Eutritzsch, zu richten.

— Die kürzlich in Leipzig stattgehabte 8. Jahresversammlung der sächsischen Gymnasiallehrer sprach sich nach einem Referat des Professors Hartmann gegen die Errichtung von Ferncursen aus. Zum Bedürfniß nach Fortbildung könne gerade durch Bewilligung von Geldmitteln zu pädagogischen Studienreisen nach innerhalb Deutschlands, zum Zweck des Hospitirens an preußischen Schulen oder durch Gewinnung namhafter ausländischer Gelehrter und Schriftsteller zur Abhaltung von Vorträgen.

Hochschulwesen.

— Ueber die weitere Ausführung der Besoldungsordnung der Universitätsprofessoren in Preußen ist zwischen dem Cultus- und dem Finanzminister volles Einverständniß erzielt worden. Es ist daher anzunehmen, daß in nächster Zeit wieder eine Reihe von Anfragen an die betheiligten Professoren ergehen wird, ob sie die neue Besoldungsordnung auf sich angewandt zu sehen wünschen oder bei der alten verbleiben wollen. Damit wird dann voraussichtlich die ganze Reform der Professorenbesoldung ihren endgültigen Abschluß finden.

— Ein Erlaß des preußischen Cultusministers über die Verleihung des medicinischen Doctorgrades ordnet in Abänderung der Promotionsordnung der medicinischen Facultäten des folgende an: 1. Die Verleihung des Doctorgrades in der medicinischen Facultät darf in der Regel erst erfolgen, nachdem der Candidat die Approbation als Arzt für das Reichsgebiet erlangt hat. 2. Ausnahmen hiervon in besonders dringenden Fällen (wie namentlich bei Ausländern) zu gestatten, wo die vorherige Erfüllung jener Vorbedingung dem Candidaten aus gerechtfertigten Gründen nicht zuzumuthen ist, bleibt den Facultäten mit dieser Maßgabe Genehmigung vorbehalten. 3. Für Candidaten, deren Zulassung zur Promotion vor dem 1. October d. J. erfolgt, bewendet es bei den bisherigen Bestimmungen.

— An der Universität Göttingen werden auch in diesem Jahre wieder Fortbildungscurse für praktische Aerzte gehalten werden, und zwar vom 25. Juli bis 6. August.

— In Heidelberg wird die neue Universitätsbibliothek auf dem Museumsplatz da, wo jetzt das Museum steht, errichtet werden.

— An der Universität Würzburg soll im nächsten Wintersemester ein Lehrstuhl für Hydrotherapie errichtet werden.

— Die Universität Leipzig beging nachträglich den Geburtstag des Königs Albert am 1. Mai durch einen Festact in der Aula, bei dem der Prorector Prof. Dr. Friedberg die Festrede hielt über „Die leipziger Universität einst und jetzt". Gesang des Paulinerchors leitete die Feier ein und beschloß sie.

— Der diesjährige (15.) A. D. B.-Tag, die Zusammenkunft der Vertreter der Reisturnvereinsbezirksturnen, wird in den Pfingsttagen, vom 28. Mai bis 1. Juni, in Frankenhausen am Kyffhäuser abgehalten.

— Die Akademischen Turnvereine (A. T. V.) umfaßten am 1. Januar 1898 in 21 Turnvereinen an 17 Hochschulen insgesammt 601 active und 84 inactive Mitglieder; hiervon entfallen auf drei berliner Vereine 273 Active. Auswärtige Mitglieder hatten die gesammten Turnvereine 265, davon waren wieder in Bundesvereinen activ 120, sodaß also der Gesammtbestand an Activen, Inactiven und Auswärtigen sich auf 830 beläuft.

Gerichtswesen.

— Vor der Strafkammer zu Braunschweig gelangte in den Tagen vom 20. bis 26. April ein Beleidigungsproceß zur Verhandlung, den der herzogl. Staatsministerium gegen den Director des Hofgellen-Museums und Inhabers der Kunstsammlungen der königl. Schlösser in Berlin Dr. Paul Seidel und gegen den Schriftsteller Heinrich Seidel in Großlichterfelde bei Berlin angestrengt hatte. Diesem Proceß lag eine traurige und Aufsehen erregende Bescheschichte zu Grunde. Am 8. November 1895 hatte sich Prof. Hermann Seidel, Chef der chirurgischen Abtheilung des herzogl. Krankenhauses in Braunschweig, ein Bruder der beiden Angeklagten, durch Morphium vergiftet. Bald darauf verbreitete sich die Oeffentlichkeit, daß Prof. Seidel, der durch berufliche Ueberanstrengung sich bereits in hochgradig nervösem Zustand befunden habe, durch Intriguen und Mißhelligkeiten verschiedener Art zum Selbstmord getrieben worden sei. Am 5. December 1895 veröffentlichten die beiden Brüder des Professors Seidel eine umfangreiche Erklärung, in der sie vier namentlich bezeichnete Aerzte der chirurgischen Klinik als Urheber eines gegen den Verstorbenen eingeleiteten Disciplinarverfahrens bezeichneten und schwere Vorwürfe gegen diese Aerzte erhoben. Das braunschweigische Staatsministerium hatte nun gegen den in dieser Erklärung enthaltenen Beleidigungen der vier Assistenzärzte die Anklage gegen die Brüder Seidel erhoben. Während der fünftägigen Verhandlungen wurden zahlreiche Zeugen und Sachverständige, darunter der Professoren Geh. Rath v. Bergmann aus Berlin (dessen gutachtliche Aeußerungen die Angeklagten in ihrer Erklärung seinerzeit veröffentlicht hatten), v. Bramann aus Halle, Braun aus Göttingen, ferner zahlreiche braunschweiger Aerzte u. s. w. vernommen; auch Staatsminister Dr. v. Otto befand sich unter den Zeugen. Das am 26. April verkündete Urtheil sprach die Brüder Seidel frei und legte die Proceßkosten der Staatskasse auf. In der Begründung des Urtheils wurde ausgeführt, daß das Gericht es mit zwei Anklagen zu thun hatte, mit einer Anklage gegen die Angeklagten und mit einer gegen die Assistenten und die Behörde. Letztere habe in ihren Maßregeln gegen Prof. Seidel nach pflichtmäßiger Ueberlegung und Ueberzeugung gehandelt. Ueber eine Anzahl behaupteter Thatsachen sei ein Beweis selbstverständlich unmöglich gewesen, ebenso wenig sei aber erwiesen, daß die Assistenzärzte als Denuncianten aufgetreten seien. Beleidigungen seien erwiesen, aber den Angeklagten stehe der Schutz des § 193 zur Seite; sie seien berechtigt gewesen, für die Ehre ihres Bruders einzutreten. Das Gericht vermeine, daß die Angeklagten die Absicht, zu beleidigen, gehabt haben

Gesundheitspflege.

— Prof. Dr. Behring aus Marburg hat auf dem Hygienecongreß in Madrid einer neuen Entdeckung Erwähnung gethan, die er zur Möglichkeit der erfolgreichen Bekämpfung der Lungenschwindsucht bei Menschen jüngst gemacht hat. Es wurde darüber folgendes mitgetheilt. Seit mehreren Jahren schon hat Prof. Behring sich mit der Herstellung von Serums beschäftigt, die die Immunisation der tuberkulösen Thiere durch das Tuberkulin verhindern. Bringt man aber diese Arten Serum Menschen bei, die von Natur tuberkulös sind, so heilen sie die Krankheit nicht, sondern rufen selbst sehr ernste Erscheinungen hervor. Prof. Behring glaubt nicht, daß diese Erscheinungen dem tuberkulösen Antitoxin seines Serums zuzuschreiben sind, sondern ist zu dem Schluß gelangt, daß auch ein gewöhnliches Serum, das eines gesunden und normalen Thiers, dieselben ungünstigen Erscheinungen bei schwindsüchtigen Personen hervorrufen, daß es also das Serum an sich ist, das gestiftet wird. Man müßte also das tuberkulöse Antitoxin aus dem Serum ausscheiden und es im Zustand der Reinheit isoliren können. Das ist aber noch nicht gelungen. Prof. Behring hat jedoch neuerdings eine weitere Entdeckung gemacht. Er stellte fest, daß die Vögel in kurzer Zeit ein antituberkulöses Serum liefern, das viel wirksamer ist als das von den Kühen und Pferden. Auf diesem neugewiesenen Wege verfolgen jetzt Behring und seine Mitarbeiter in der Forschung ihr Ziel. Ferner soll er in den Versuchen zur Bekämpfung der Tuberkulose bei Rindvieh einen bedeutenden Fortschritt zu verzeichnen haben. Es handelt sich hier um die Einimpfung nach Koch'scher Methode mit einem die letztere angeblich an Immunisirungskraft übertreffenden tuberkulösen Gift. Prof. Behring wird gemeinsam mit dem Vorstand der Veterinärschule in Berlin, Schütz, die Heilung tuberkulösen Rindviehs mit Unterstützung der Regierung im großen praktisch unternehmen.

— Gegenüber der großen Veränderlichkeit auf dem Gebiet unserer Heilmethoden und Heilmittel bebt die stets gleich bleibende Wirksamkeit unserer Heilquellen, dieser von der Natur selbst unverfälscht dargereichten, seit Jahrhunderten bewährten Heilmittel, sich vortheilhaft ab. So ist für alle Magenleidende, überhaupt für alle, die über gestörte Verdauung zu klagen haben, der Elisabeth-Brunnen in Homburg v. d. H. von vorzüglicher Heilwirksamkeit. Eine von der homburger Brunnenverwaltung erneuerlich dargebotene Broschüre giebt nähern Aufschluß über den Lithiongehalt dieses Wassers und die Merkmale der betreffenden Leiden.

— Nach amtlicher Mittheilung steht das Auftreten der Pest in Kalkutta fest. Bis zum 30. April wurden 26 Erkrankungen und 12 Todesfälle angemeldet. Die Seuche wurde wahrscheinlich aus Bombay eingeschleppt.

Naturkunde und Reisen.

— Eine deutsche Nordpolarexpedition soll noch in diesem Jahre veranstaltet werden und sich Mitte Mai auf dem Hochseedampfer Helgoland zu Wasser setzen einschiffen. Als nächstes Ziel ist Spitzbergen ins Auge gefaßt, zuerst die Ostseite, dann die West- und Nordseite. Von dort geht dann weiter in die Grönland-See und nach Jan Mayen, hierauf zurück nach Trondhj, um die Kohlen und Vorräthe zu ergänzen. Es beginnt nun der zweite Theil der Reise. Das Schiff soll längs der Ostküste Nowaja-Semljas hinfahren und versuchen, Franz-Josefs-Land zu erreichen. Die Rückkehr ist über Ostspitzbergen geplant, wo die König-Karls-Inseln möglichst genau auf der Karte festgelegt werden sollen. Die Expedition, die Mitte October zurück sein will, soll vornehmlich geologischen Zwecken dienen. Die sie begleitenden Zoologen, Dr. Römer vom berliner Museum für Naturkunde und Dr. Schaudinn vom Zoologischen Institut der berliner Universität, werden sich hauptsächlich mit Plankton- und Tiefseeforschungen beschäftigen. Gründliche Untersuchungen des Meeres mit Hinblick auf praktische Fischerei-Interessen durch Fachleute sind vorgesehen, während die Jagd auf der Fang der arktischen Land- und Meeresbewohner von einigen jagdeifrigen Sportsleuten angestellt werden soll. Der Expeditionsführer ist der Polarfahrer Theodor Lerner, der nautische Leiter der Corvettenkapitän a. D. Rüdiger. Der Schiffsarzt der Expedition, Dr. Brückl, wird die physiologischen Untersuchungen ausführen. Der bekannte Thier- und Jagdmaler Prof. Richard Friese begleitet die Expedition ebenfalls.

— Aus Stockholm ging am 20. April eine unter Leitung des Journalisten J. Siedling stehende Expedition ab, um in den Küstengebieten Ostsibiriens, die weder von Expeditionen noch von Forschungsreisenden berührt werden, nach Andrée und seinen Begleitern zu suchen, wie die „Köln. Ztg." mittheilt. Mit diesem Hauptzweck verbindet die Expedition gleichzeitig wissenschaftliche Forschungen, insbesondere botanischer Art. Die Mittel wurden von Privatleuten aufgebracht.

— In Berlin hat sich eine Röntgen-Vereinigung unter dem Vorsitz des Professors Dr. Walther Wolff constituirt. Sie besteht aus Aerzten, Physikern sowie Elektrotechnikern und beabsichtigt die wissenschaftliche Vervollkommnung der durch die Röntgen'sche Entdeckung erschlossenen Beobachtungsmethode.

— Die Geographische Gesellschaft in Paris beging am 25. April in festlicher Sitzung das 400jährige Jubiläum der Entdeckung Indiens durch Vasco da Gama.

— In Californien richtete in den Morgenstunden des 31. März ein heftiges, 40 Secunden dauerndes Erdbeben große Verheerungen an. Am meisten wurden die auf Mare Island bei San Francisco gelegenen Schiffswerfte der amerikanischen Regierung betroffen. In San Francisco selbst stürzten zwei Gebäude ein.

Heer und Flotte.

— Die spanische Regierung hat die der Hamburg-Amerika-Linie gehörenden beiden Schnelldampfer Normannia und Columbia, die bis vor einem Jahre als deutsche Hülfskreuzer bestimmt waren, zu Kriegszwecken angekauft.

— In der französischen Armee sind nun auch, dem deutschen Beispiele folgend, Generalinspectionen eingerichtet worden. Jede Generalarbeitsarmee wird jährlich von einem Mitglied des obern Kriegsraths besichtigt, das hierüber dem Kriegsminister berichtet. Die Besichtigungen erstrecken sich auf das gesammte Personal und Material sowie die Befestigungsanlagen. Die Thätigkeit der Generalinspecteure soll gewissermaßen ein Regulator für die Arbeit in der ganzen Armee sein, damit alle Anregungen nur dem einen großen Ziel zustreben, daß in allen Dienstzweigen gleichmäßig gearbeitet und überall Eifer im Dienst entfacht wird. Das in Algier stehende 19. Corps tritt zu keiner Generalinspection, wird vielmehr jährlich durch einen Beauftragten des Kriegsministers besichtigt.

— Der französische Kriegsminister hat angeordnet, daß aus Sparsamkeitsrücksichten in jedem Infanterieregiment jeder Mann im laufenden Etatsjahre 30 Tage durchschnittlich auf Urlaub geschickt wird.

— Der französische Senat hat die von der Deputirtenkammer beschlossene Stiftung einer Denkmünze zur Erinnerung an die Theilnahme am Kriege 1870/71 abgelehnt.

— Die Bewaffnung des niederländischen Heeres mit dem 6,5-Mmtr.-Mannlicher-Repetirgewehr ist, soweit das Mutterland in Betracht kommt, völlig abgeschlossen, und zwar hat das Gewehr ein Quadrantvisir erhalten.

— Die Kriegsmarine des portugiesischen Heeres beträgt in runder Summe 4000 Officiere, 150 000 Mann mit etwa 23 000 Pferden einschließlich Maulthieren u. s. w. und 264 Geschützen.

— In Triest wird voraussichtlich am 4. October, dem Namenstag des österreichischen Kaisers, der Stapellauf des größten Kreuzers der österreichisch-ungarischen Kriegsmarine, des Panzerkreuzers D, stattfinden. Dieses Schiff wird 12 000 indicirte Pferdekräfte, ein Tonnendeplacement von 6100, 28 Geschütze und 2 Mitrailleusen haben.

Handel und Gewerbe.

— Auf der Leipziger Ostermesse waren die Zufuhren zur Fruhjahrsledermesse recht mäßige; die allgemeine Geschäftslage der Lederindustrie möchte ein befriedigendes Gepräge tragen, wenn wohl der überaus hohe Preisstand des Rohmaterials die Ertragsfähigkeit in sehr beschränkten Grenzen hielte. — Die Zufuhren zur Tuchmesse waren nicht von großem Umfang, genügten aber vollauf der Nachfrage; Gressisten erschienen nur vereinzelt, dagegen hatten Süddeutschland, Berlin und Stettin eine Anzahl von Tuchfactorien als Partieläufer geschickt. Die Käufer klagten über das matte Geschäft des letzten Halbjahres wegen zu milden Winters. Am 18. April fand eine Versammlung deutscher Tuchfabrikanten statt, die sich mit der Festsetzung der Confectionen und Musterabgabe an die Grossisten beschäftigte. — Der Pelzwarenhandel hatte ein reges Geschäft zu verzeichnen. Neben den deutschen Kürschnern und Confectionären waren Russen, Oesterreicher, Ungarn, Rumänen, Türken, Griechen, Franzosen, Engländer, Nordamerikaner und Canadier erschienen. Sehr gut verkauften sich Seeotter und Silberfüchse; Nerze waren allgemein begehrt; feine russische Zobel wurden besonders von Franzosen gesucht. Starke Umsätze fanden statt in rothem Bisam, amerikanischen Rothfüchsen, Opossum, Biber, Schurzen, Astrachan und Persianer wurden gut gekauft. Steinmarder wurden für Amerika gesucht und zum Theil recht hoch bezahlt. — Die Umsätze der Bastmesse gestalteten sich zur Zufriedenheit. Gute Waare in weichen Sorten war stark vergriffen, zuletzt traten auch für die steife Waare die Amerikaner aus ihrer Zurückhaltung heraus und schienen zu etwas billigeren Preisen ab. Engländer kauften ziemlich viel.

— Die Reichshauptkasse ist vom 1. Mai ab dem Reichsbank-Giroverkehr mit der Maßgabe angeschlossen, daß jedermann befugt ist, bei den Reichsbankhauptstellen und bei den Reichsbankstellen geführten Giro Einzahlungen auf das Giroconto der Reichshauptkasse zu leisten. Vom 1. Mai ab ist der Geldverkehr der Reichsbank-Girokunden mit der Reichshauptkasse ausschließlich im Giroweg zu bewirken.

— Der preußische Minister für Handel und Gewerbe hat am 23. April die Errichtung zweier Handelskammern zu Potsdam und zu Brandenburg a. H. verfügt.

— Die schweizerische Bundesversammlung genehmigte ein Zusatzübereinkommen zum Lateinischen Münzvertrag, wodurch Italien bei Aufhebung der Verpflichtung, bei Auflösung des Münzvertrages seine Silberscheidemünzen den andern Staaten der Union in Gold abzunehmen, in den Stand gesetzt wird, seine zurückgezogenen Silberscheidemünzen wieder in Umlauf zu bringen.

Ausstellungswesen.

— Auf die in Berlin bevorstehende Allgemeine Musikausstellung haben wir schon mehrmals hingewiesen. Sie findet in der Zeit vom 7. Mai bis 12. August im Reichstags in der Alexandrinenstraße statt und wird gesellige, weibliche und dramatische Musik, Literatur, Musikgeschichte und Instrumentenbau umfassen. Die Ausstellung dürfte, nach den zahlreichen Anmeldungen zu schließen, durch die Fülle und Reichhaltigkeit des Gebotenen eine anziehende Sehenswürdigkeit ersten Ranges werden. Namentlich aber werden die Verehrer Richard Wagner's dahin pilgern, denn die Hälfte von dem Ertrag des Eintrittsgeldes ist für den Fonds zu einem Richard-Wagner-Denkmal in Berlin bestimmt. Das Protectorat über die Ausstellung hat die Erbprinzessin von Sachsen-Meiningen übernommen, während der Generalintendant Graf v. Hochberg dem Unternehmen als Ehrenpräsident vorsteht. Die Ausstellung zerfällt in fünf Gruppen: 1. Graphische Darstellung der Musik, 2. Musikliteratur der Vergangenheit und Gegenwart, 3. Musikunterricht, 4. Musik in ihrer historischen Entwicklung (alle Arten Instrumente, musikalische Spielwaaren, Musikpulte u. s. w.), 5. biographische Denkwürdigkeiten u. s. w.

— Die dem König von Sachsen zu seinem Doppeljubiläum gewidmeten Adressen und Geschenke waren vom 28. bis 30. April im dresdener Residenzschloß zur Besichtigung ausgestellt und machten eine reiche Kunst- und Gewerbe-Ausstellung für sich aus. Von den etwa 180 Gegenständen seien nur einige hervorgehoben. Kaiser Wilhelm schenkte einen aus der berliner königl. Porzellanmanufactur hervorgegangenen prachtvollen Kelch-Tischaufsatz in Vasenform. Das Geschenk der Stände besteht in einer werthvollen Jagdtrophäe in Silber. Die vereinigten Jagdgesellschaft des Königs widmete ein Jagdbild. Vom Sultan erhielt der König einen Teppich von bewundernswürdiger Arbeit in der Ornamentik, von den Damen des Albert-Vereins einen zweiten Teppich, eine großartige Kunstarbeit, vom Ingenieur- und Architektenverein eine Bronzegruppe u. s. w.

— Die im Reichstagsgebäude zu Berlin angestellt gewesene Musterausstellung der aus Classen zurückgekehrten Commission gewerblicher Sachverständigen wird auf Wunsch der sächsischen Regierung auch in Dresden zur Ausstellung gelangen.

— Die Deutsche Landwirthschaftsgesellschaft machte bekannt, daß ihre diesjährige Allgemeine deutsche Wanderausstellung in Dresden wegen der Anordnung der Reichstagswahlen nicht, wie beabsichtigt war, vom 16. bis 21. Juni, sondern erst in der Zeit vom 30. Juni bis 5. Juli stattfinden kann, indem alle Termine der Ausstellung dementsprechend um 14 Tage hinausgeschoben werden.

— Die Jubiläumsausstellung in Wien verspricht im Gegensatz zu den meisten andern Ausstellungen, an ihrem Eröffnungstage, dem 7. Mai, ein vollständig fertiges Bild zu bieten. Dem Eifer aller betheiligten Kreise kam diesmal ein der Bauarbeit besonders günstiger Winter zu Hülfe. Der Hauptgebäude warten außerdem auch lockende Aufgaben gestellt; um das Hauptgebäude herum werden sich an 150 Pavillons und Bauweise aller Stilarten gruppiren. Wiens decorativer Sinn hat den modernen Kunstbestrebungen schon viele Anregung gegeben; diesmal kommt noch ein Element hinzu, das Farbe und Eigenart in das Gesammtbild bringen wird. Die Betheiligung Bosniens, das in den 20 Jahren seit der Einführung der österreichischen Verwaltung große Culturfortschritte gemacht hat, wird durch die originelle Industrie dieses Landes der Ausstellung einen interessanten orientalischen Zug verleihen. Auch für eine Fülle besonderer Reize wird gesorgt werden. Die Verkehrsanstalten lassen sich mannigfache Erleichterungen für die Beförderung der Besucher angelegen sein; Eisenbahnen und Donaudampfer ermäßigen vielfach die Fahrpreise.

— Eine große Theaterausstellung soll in diesem Jahr zu Kopenhagen aus Anlaß des 150jährigen Jubiläums des dortigen königl. Theaters veranstaltet werden. Sie wird die Geschichte der königl. Bühne sowie die ersten bedeutendsten Tänzer und Künstler darstellen. Eine besondere Abtheilung wird man dem Dichter Holberg, dem „Vater der dänischen Bühne", widmen.

Verkehrswesen.

Den Reisenden, die zusammenstellbare Fahrscheinhefte nach Ungarn benutzen wollen, wird die neue Bestimmung von Interesse sein, nach der künftig die auf Strecken der ungarischen Staatsbahnen lautenden Fahrscheine keine Fahrtunterbrechung mehr zulassen.

— Ueber den Postverkehr mit den deutschen Kriegsschiffen im Ausland hat das Reichspostamt vor kurzem folgende Bestimmungen erlassen: In der Aufschrift der an Personen der Schutzbesatzungen gerichteten Sendungen muß der Grad und die dienstliche Eigenschaft oder das Amt des Empfängers, ferner der Name des Schiffs, an dessen Bord der Empfänger sich befindet, genau angegeben sein. Dagegen kann, abgesehen von den Sendungen für das deutsche Marinelazareth in Jokohama, in der Aufschrift der Sendungen die Angabe eines Bestimmungsortes unterbleiben, da die Postanstalten die Sendungen sofort nach der Einlieferung an das Marinebureau in Berlin zu übermitteln haben, wie auch ebenso von den Schiffen die Sendungen an das Marinebureau zur weiteren Absendung gelangen. Die bei den Marineschiffspostämtern aufgegebenen privaten Sendungen werden mit Postwerthzeichen der Reichspostverwaltung frankirt, während die bei den Schiffsposten zur Ausgabe gelangenden einfachen Weltpostkarten durch einen über dem Werthzeichen befindlichen schwarzen Aufdruck „Nur für Marineschiffsposten" besonders gekennzeichnet sind und nur bei Marineschiffsposten eingeliefert werden dürfen.

— Auf Anweisung des belgischen Verkehrsministeriums tragen fortan die Postcouverts zur Adressirung der Briefmarken in den vlämischen Provinzen den Namen des Orts in vlämischer Sprache.

— Die Postverwaltung der Vereinigten Staaten von Nordamerika hat es abgelehnt, die Post nach Cuba weiter zu befördern. Die Dampferexpeditionen der Hamburg-Amerika-Linie nach Cuba und Portorico sind bis auf weiteres eingestellt.

— Zu Tschungking in der chinesischen Provinz Szetschuan ist auf dem Oberlauf des Jangtsekiang der erste Flußdampfer eingetroffen. Diese Dampferverbindung wurde im Frieden von Shimonoseki ins Auge gefaßt.

Kunst und Kunstgewerbe.

— Zur Vollendung der Renovirung des dresdener Residenzschlosses hat der sächsische Landtag aus Anlaß des 70. Geburtstags König Albert's 3 Mill. ℳ bewilligt.

— Die Ausführung des Denkmals für Alfred Krupp, das den deutschen Ingenieuren und Eisenindustriellen vor der Technischen Hochschule zu Charlottenburg errichtet wird, ist dem Bildhauer Hertel übertragen worden.

— Für das Richard-Wagner-Denkmal in Berlin erläßt jetzt ein aus Angehörigen der verschiedensten Berufsstände bestehendes Comité unter dem Vorsitz des Generalintendanten Grafen v. Hochberg einen Aufruf mit der Bitte um Einsendung von Beiträgen an die Deutsche Bank in Berlin.

— Im Vestibül des Reichstagshauses sind die Bronzestatuen Kaiser Heinrich's I., des Vogelstellers, von Brütt und Diezmann's I. von Wiedemann zur Aufstellung gelangt. Die Figur Barbarossa's von Baumbach befindet sich im Gyß. Von Manzel ist das Modell des Frankenkaisers Heinrich III. vollendet. Der Reihe dieser Kaisergestalten werden sich weiterhin anschließen Karl der Große von Breuer, Otto der Große von Matten, Rudolf von Habsburg von August Vogel und der Luxemburger Karl IV. von Robert Diez in Dresden. Ueber die Ausführung des Standbildes Kaiser Wilhelm's I. über dem Schlußstein in der Wandelhalle, zu der Manzel, Brütt, Tuaz, Matson und C. Lessing Entwürfe geliefert haben, ist eine Entscheidung noch immer nicht erfolgt.

— Die beiden Bronzetafeln, die die Stadt Frankfurt a. M. zur Erinnerung an die Jahre 1848 und 1849 am Südportal der Paulskirche anbringen läßt, sind dem Bildhauer Franz Krüger vollendet. Die „Tafel der Stadt" wird von einer Frankfurtin, die „Tafel des Parlaments" von zwei Knabenfiguren mit Krone und Lorbeerkranze bekrönt.

— Dem König Albert von Sachsen ist zum Jubiläum von der Nationalliberalen Partei eine Bronzetafel überreicht worden, die aus den Vereinigten Werkstätten für Kunst und Handwerk in München stammt und sich als hervorragende Schöpfung decorativer Kunst darstellt. In Bronzeguß zeigt sie über der Inschrift die Ideal figur der Saxonia, die das sächsische Wappen hält, und rahmirt die hochragende Erzplatte ein.

— Einen Wettbewerb zur malerischen Ausschmückung des Festsaals im Rathhaus zu Altona eröffnet das preußische Cultusministerium für alle preußischen und in Preußen lebenden deutschen Künstler. Die Einsendung der Entwürfe, deren Gegenstand freigestellt ist, hat bis 1. December d. J. an die Akademie der Künste zu Berlin zu erfolgen. Die ausgesetzten Preise betragen 4000, 2000 und 1000 ℳ. Die Entscheidung trifft die Landeskunstcommission.

— Den Maler Rocholl in Düsseldorf hat der Sultan mit einem Bilde der vorjährigen Schlacht bei Domokos in Thessalien beauftragt.

— Am 29. April ist die diesjährige Große berliner Kunstausstellung in üblicher Weise eröffnet worden. Sie umfaßt 1137 Gemälde, 337 Bildwerke, 69 Stiche, Radirungen u. s. w. und 61 kunstgewerbliche Arbeiten.

— Den 70. Geburtstag des Thiermalers Rudolf Koller am 21. Mai d. J. feiert die züricher Künstlerschaft durch eine Jubiläumsausstellung, die das gesammte Lebenswerk des Meisters vorführen soll. Aus öffentlichem und privatem Besitz sowie aus dem Atelier des Malers wird sie für die Zeit vom 1. Mai bis 13. Juni rund 300 Stücke vereinigen.

— In St. Petersburg ist am 26. April eine Ausstellung für Geschichtsmalerei eröffnet worden, die 80 Nummern umfaßt, von denen etwa die Hälfte ausländischen Ursprungs ist.

— In der Ecole des Beaux-Arts zu Paris findet im Mai eine Ausstellung der Werke von Josephe, Charles und Horace Vernet statt.

— Das Kunstgewerbemuseum zu Berlin hat soeben eine außerordentlich interessante Ausstellung moderner Kunstgegenstände veranstaltet, die von fast allen Werkstätten und Künstlern beschickt worden ist, die in Deutschland und im Auslande gegenwärtig auf diesem Gebiet von sich reden machen. Namentlich auch Paris, Dänemark und Schweden sind die bekanntesten Namen vertreten, sodaß technisch und künstlerisch kaum ein bezeichnender Zug moderner Keramik fehlt.

— Im Böhmischen Gewerbemuseum zu Brünn fesselt augenblicklich eine Ausstellung für Buchausstattung, die in 1500 Nummern Urkunden, Bilderhandschriften, Druckwerke aller Art, Einbände, Bücherzeichen u. s. w. verschiedenster Zeit und Herkunft vereinigt.

— Die vom Centralverein für das gesammte Buchgewerbe in Leipzig veranstaltete Ausstellung von Bild-Postkarten wurde am 1. Mai im Grassi-Museum eröffnet. Sie enthält gegen 10 000 Karten von etwa 200 Ausstellern und zeigt eine große Mannigfaltigkeit in künstlerischer wie technischer Beziehung. Von der einfachen Strichzeichnerei und Lichtdrucken nach Naturaufnahmen bis zu den hervorragenden Künstlerlithographien und Kartenradirungen ist ein Ueberblick über die zur Anwendung kommenden menschlichen und maschinellen Kräfte geboten. Die Ausstellung zeigt, wie ein scheinbar so kleines Gebiet des Kunstgewerbes einen bedeutenden Einfluß zu üben vermag.

— Der Künstlerinnenverein zu München berath gegenwärtig die Pläne für den Neubau eines Vereinshauses, der neben Gesellschafts- und Lesezimmern die Ateliers der Kunstschule des Vereins aufnehmen soll.

Theater und Musik.

— Im Berliner Theater zu Berlin erheiterte der neue Schwank „Die Nothlüge" von M. Kempner-Hochstädt das Publikum nur im 1. und 2. Act. — Freundliche Aufnahme fand im Goethe-Theater ein neues Stück „Onkel Bärlapp" von G. Saborsky (Pseudonym). — Das Dramaturgische Institut hatte mit dem neuen Drama „Das Eigene" von Heinrich Michalik, das zum ersten mal im Centraltheater in Scene ging, wenig Glück. — Das neue Schauspiel „Gretchen" von Johannes Schlaf wurde in einer Matinée von der Dramatischen Gesellschaft ohne großen Erfolg gegeben.

— Zur Feier des 70. Geburtstages des Dichters Julius Große brachte das Hoftheater zu Weimar die Tragödie „Die Herzogin von Ferrara" zur Aufführung.

— Im Stadttheater zu Frankfurt a. M. fand ein neues Lustspiel „Der Strohhalm" von Franz Hedberg (deutsch von Emil Arnold) bei der ersten Aufführung zum Theil lebhafte Zustimmung, aber nicht ohne Widerspruch.

— Wichert's Schauspiel „Im Dienste der Pflicht" wurde im Stadttheater zu Hamburg vom Publikum freundlich aufgenommen.

— Shakespeare's Drama „Ein Wintermärchen" kam im Hoftheater zu Meiningen nach dem Original vorzüglich neu einstudirt, mit gutem Erfolg zur Aufführung. — Im Münchener Schauspielhaus ging das Drama „Mutter Eva" von Dr. Friedrich Dexler in Scene und erzielte Beifall. — Ein neues Ballettdivertissement „Der Einzug der Braut" gefiel dem Publikum im Deutschen Theater.

— Im Hoftheater zu Stuttgart erlebte das neue vieractige Versdrama „Götter" von Schmidt-Häßler seine erste Aufführung, die lebhafte Zustimmung hervorrief.

— Die Freie Bühne in Düsseldorf brachte in einer Matinée die Dramen „Sittliche Forderung" von O. E. Hartleben und „Zu Hause" von G. Hirschfeld zur Aufführung, die Interesse und Beifall erweckten. Noch stärkere Wirkung hatte G. Hauptmann's Drama „Einsame Menschen".

— Im königl. Theater zu Kassel wurde das neue Drama „Sabrina" von dem leipziger Dichter Wilhelm Hengen zum ersten mal aufgeführt und trug einen günstigen Erfolg davon.

— Im Antoine-Theater zu Paris trug ein neues Drama „Joseph von Arimathia" von G. Instieny Beifall davon. — Das neue Schauspiel „L'Aînée" („Die Aelteste") von Jules Lemaître erzielte im Gymnase-Theater günstigen, aber nicht ganz unbestrittenen Erfolg.

— Das patriotische Festspiel „Königin Luise" von Johanna Baltz fand im Lortzing-Theater zu Münster i. W. begeisterte Aufnahme.

— Björnson's eigenartiges Drama „Die Neuvermählten" hatte im Hofburgtheater zu Wien Erfolg. — Mit Ibsen's „Wildente" sicherte sich das Ensemble vom Neuen Theater zu Berlin im Carl-Theater Beifall.

— „Die Eroberer" betitelt sich ein im Deutsch-französischen Kriege spielendes, den Deutschen feindliches Tendenzstück, das Potter (nach Blumenfant's „Mademoiselle Fifi" bearbeitet), das im St. James-Theater zu London nur mäßige Wirkung erzielte.

— Ein neues Drama „Lysiane de la Lauraye" von Romain Coolus wurde im Renaissancetheater zu Paris mit Erfolg zum ersten mal gegeben. In der Titelrolle zeichnete sich die wieder genesene Sarah Bernhardt besonders aus.

— Der Componist Arnold Mendelssohn in Darmstadt vollendete eine neue Oper, die gleich der von Siegfried Wagner begonnenen Oper den Titel „Der Bärenhäuter" hat. Den Text dazu verfaßte Dr. H. Wette.

— Die neue Oper „Der Halling" von Anton Eberhardt (Text von G. Weinberg nach einer Novelle von C. Bleibtreu) errang sich im Opernhause zu Frankfurt a. M. freundliche Aufnahme.

— Im Neuen Theater zu Leipzig wurde zur Feier des 70. Geburtstages und des 25jährigen Regierungsjubiläums des Königs Albert von Sachsen das Händel'sche Oratorium „Esther" zum ersten mal in der Bearbeitung von Fr. Chrysander mit schönem Erfolg ausgeführt. — Noch größere Begeisterung erregten am folgenden Abend „Die Meistersinger von Nürnberg", die zum ersten mal ohne alle Streichungen durchgeführt wurden.

— Ein neues Ballet „Bauernhochzeit" von Paula Marx (Prima Ballerina) fand im Hoftheater zu Karlsruhe lebhaften Beifall.

— In Venedig erregte die erste Aufführung des neuen Oratoriums „Christi Verklärung" von Perosi, einem Geistlichen, große Begeisterung.

— In Wien sind sehr werthvolle Manuscripte von Schubert und Beethoven, die bisher vergeblich von einigen Forschern gesucht wurden, aufgefunden worden. Ein Chorwerk mit vollständiger Orchesterpartitur von Beethoven's Hand wurde von der Gesellschaft der Musikfreunde bereits angekauft.

— Kaiser Franz Joseph von Oesterreich verlieh dem Generalmusikdirector Hofrath E. Schuch in Dresden den erblichen Adel.

— Hofschauspieler Lewinsky, der ausgezeichnete Charakterspieler des wiener Hofburgtheaters, feierte sein 40jähriges Künstlerjubiläum.

Aus Shakespeare's „Troilus und Cressida" (5. Act, 2. Scene). Nach der Aufführung durch die Münchener Literarische Gesellschaft im Gärtnerplatztheater in München gezeichnet von F. Guillery. (S. 559.)

Viceadmiral Frhr. v. Spaun,

der neue Commandant der österreichisch-ungarischen Flotte.

Die Vermuthung, daß nach dem Tode des Admirals Frhr. v. Sterneck, der eine Reihe von Jahren das Marinecommando und die Leitung der Marinesection des Reichskriegsministeriums in seiner Hand vereinigte, der Oberbefehl und die administrative Leitung der österreichisch ungarischen Flotte im Hinblick auf deren geplante Vergrößerung wie in den andern Staaten voneinander getrennt werden würden, hat sich bestätigt. Der für das Marinecommando in Aussicht genommene Contreadmiral Erzherzog Karl Stephan ist durch seinen leidenden Zustand an der Ausübung des praktischen Dienstes verhindert. Als Nachfolger Sterneck's wurde dessen Stellvertreter in der Leitung der Marinesection, Viceadmiral Frhr. v. Spaun, berufen, der sonach, wie sein Vorgänger, die Function des Oberbefehlshabers der Flotte mit jener des Marineministers vereinigt. Diese Wahl muß als eine glückliche bezeichnet werden, denn Frhr. v. Spaun ist einer der tüchtigsten und bewährtesten österreichisch ungarischen Seeoffiziere und hat auch vor dem Feinde sich in hervorragender Weise ausgezeichnet. Am 9. Mai 1831 zu Wien geboren, trat Hermann Frhr. v. Spaun im Jahre 1850 als Marinecadet in den Flottendienst, diente 1859 als Detailoffizier auf der „Artemisia", die an den Operationen gegen die französisch italienische Flotte theilnahm; 1864 betheiligte er sich als Linienschiffslieutenant auf der Panzerfregatte Don Juan d'Austria an der Action gegen die Dänen. Im Jahre 1866 befehligte er unter Sterneck als zweiter Commandant die Panzerfregatte Ferdinand Max, das Admiralschiff Tegetthoff's, das den „Re d'Italia" rammte und in den Grund bohrte. An dieser siegreichen Entscheidung hatte Frhr. v. Spaun wesentlichen Antheil.

Von 1873 bis 1879 war er als österreichisch-ungarischer Marineattaché in London thätig und erwarb er sich in dieser Stellung große Sympathien in den englischen Flottenkreisen. Von 1879 bis 1885 dem jungen Erzherzog Karl Stephan zugetheilt, begleitete er den Prinzen auf dessen ausgedehnten Instructionsreisen. Im Jahre 1886 befehligte er die Yacht Miramar, auf der das Kronprinzenpaar seine Orientfahrt unternahm. Nach der Rückkehr zum Contreadmiral befördert, wurde er Präsident des technischen Marinecomités. Wiederholt vertrat er als Stellvertreter Sterneck's das Marineressort in den Delegationen. Als Vertreter Oesterreich Ungarns erschien er bei der Internationalen Marineconferenz in Washington, bei der Columbus Feier in Genua und bei der Victoria Jubelfeier in London. Als Commodore nahm er fast an allen Sommerübungen der Flotte theil. Er gilt als einer der Schöpfer der modernen Seetaktik, um deren theoretische und praktische Ausgestaltung er sich große Verdienste erworben hat.

Zunächst fällt ihm die Aufgabe zu, in den Delegationen die Mehrforderung von 10½ Mill. fl. für die Vergrößerung der österreichisch ungarischen Flotte zu vertreten und die beabsichtigte Neuorganisation der Flotte durchzuführen. Von seiner bewährten Tüchtigkeit als Organisator läßt sich erwarten, daß die Entwicklung der österreichischen Seekriegsmacht innerhalb der durch die Verhältnisse gebotenen Schranken im Geiste Tegetthoff's und Sterneck's erfolgen, und daß die österreichisch ungarische Flotte durch sorgfältige Ausbildung des Offiziercorps und der Bemannung sowie durch die Gefechtstüchtigkeit ihres Schiffsmaterials ihre relative Schwäche wettmachen wird.

Viceadmiral Frhr. v. Spaun, der neue Commandant der österreichisch-ungarischen Flotte.

Nach einer Photographie von P. Ehrenfeld in Teplitz

Der neue Personen-Hauptbahnhof zu Dresden.

II.*)

In der gleichen Großartigkeit und Vornehmheit wie das äußere architektonische Bild des neuen Personen Hauptbahnhofs zu Dresden, das unlängst an dieser Stelle wiedergegeben wurde, präsentiren sich auch die

*) I. Die Gesammtanlage des Bahnhofs s. Nr. 2856 vom 24. März.

Der neue Personen-Hauptbahnhof in Dresden, erbaut von den Architekten Giese u. Weidner in Dresden: Die Mittelhalle.

Nach einer photographischen Aufnahme von Max Fischer in Dresden.

Digitized by Google

Innenräume des jüngsten Monumentalbaus der sächsischen Residenz. Zwei dafür charakteristische Ansichten (nach Aufnahmen aus dem photographischen Atelier von Max Fischer in Dresden) sind im Stande, davon wenigstens annähernd einen Begriff zu geben. Das eine Bild stellt die Mittelhalle, das andere den Kuppelraum der Empfangshalle dar. Allein schon durch seine riesigen Dimensionen wirkt die Mittelhalle auf den Beschauer, die in der Höhe der umliegenden Straßen aufgeführt und zur Aufnahme einer Kopfstation für die Züge in den Verkehrsrichtungen von und nach Görlitz (Breslau) sowie von und nach Reichenbach (München), einschließlich aller in diesen Verkehrsrichtungen sich bewegenden Vorortszüge, bestimmt ist. Die Halle überspannt mit 19 Bogen sechs Gleisanlagen und ist 184 Mtr. lang, 70 Mtr. breit und 30 Mtr. hoch; die bei dem Bau verwendeten Eisentheile haben das ansehnliche Gewicht von 1946 Tonnen (= 38920 Ctr.). Die Ausführung der Eisenconstruction lag in den Händen der rühmlich bekannten Firma August Klönne in Dortmund. Links und rechts an diese Mittelhalle sich anschließend, sieht man — in der innern Seitenansicht — die beiden Seitenhallen (Nord- und Südhalle), die 4½ Mtr. über dem Straßenniveau liegen, und die in ihrem Innern im ausgedehnten Maße Dienst- sowie andere Räume zur Erholung und zum Ausruhen für die Bahnbeamten und Bediensteten enthalten.

Der neue Personen-Hauptbahnhof in Dresden, erbaut von den Architekten Giese u. Weidner in Dresden: Der Kuppelraum der Empfangshalle.

Nach einer photographischen Aufnahme von Max Fischer in Dresden.

Das zweite Bild zeigt ein Stück des vordern Theils der Empfangshalle, und zwar den vor der Längsachse liegenden Kuppelraum, den man nach Betreten des Bahnhofs von der Prageritraße aus durchschreiten muß, um nach den Seitenhallen, bezw. nach der Mittelhalle zu gelangen. Auch hier begegnet man beträchtlichen Größenverhältnissen, deren starker Eindruck noch durch die lichtvolle Bemalung und eine durch hohe Glasfenster geradezu verschwenderisch eindringende Fülle von Licht gehoben wird. Der kleinere, obere Theil der Kuppel, die in der Höhe 25 Mtr., in der Breite und Länge je 17 Mtr. mißt, ist ganz aus Glas und Eisen hergestellt, während die untere Rundung massiv und in den einzelnen Feldern mit stilisirten Blumenmustern bemalt ist. In den vier Bogenzwickeln sind in Medaillonform vier allegorische Darstellungen angebracht, treffliche Arbeiten des dresdener Malers Kießling, die die Telegraphie, den Eisenbahnbau, die Finanzwissenschaft und den Handel verkörperlichen und einen Deckenschmuck von bleibendem künstlerischen Werth ausmachen. An diesen Kuppelraum anstoßend, sieht man auf unserm Bilde noch den Anfang der Durchgangshalle des Empfangsgebäudes und die eine, die rechte der beiden sogen. Eintrittshallen, die in seiner Querachse liegen. In der Durchgangshalle liegen rechts und links die Warteräume für das Publikum, während in den Eintrittshallen sich vornehmlich die zahlreichen Billetschalter befinden. Auch hier nimmt sich die durchaus helle Bemalung der verschiedenen Spannungsbogen, zwischen die die Wappen der 26 amtshauptmannschaftlichen Städte Sachsens, sämmtlich in den heraldischen Farben ausgeführt, eingefügt sind, vorzüglich aus und hilft trotz aller Großartigkeit jenen freundlichen Gesammteindruck erzielen, der dem Innern des neuen Personen-Hauptbahnhofes zu Dresden überhaupt nachgerühmt werden kann. W.

Sport.

— **Das Deutsche Hürdenrennen und das Zenelon-Rennen** lockte am 21. April die Sportfreunde in großen Massen nach dem im duftigsten Frühlingskleid prangenden, volksthümlichen Rennplatz Carlshorst. Das erstgenannte, Preis 5000 ℳ, Distanz 3500 Mtr., wurde leider nur von drei Pferden bestritten und fiel H. v. Kapff's 5j. br. H. Undoli zu, nachdem v. Krichen's a. F.-W. Hagelschlag seinen Reiter bei der letzten Hürde verloren hatte. Im Zenelon-Rennen, Distanz 4000 Mtr., Preise 4000 ℳ, behielt Lieut. Quermondt auf H. Quermondt's 5j. br. W. Cherisian die Oberhand gegen Hamlet's 5j. br. St. Night Thunder, die Graf S. v. Lehndorff's brillant steuerte. Das Meyeringer-Jagdrennen, Distanz 4000 Mtr., Preise 2500 ℳ, fiel abermals an den Stall H. Quermondt's, dessen 5j. F.-St. Roche Tante unter Lieut. Quermondt gewann. Dieses Rennen zeichnete sich durch langsame Gangart aus, die sogar einmal in Passirschritt fiel. Der Preis von Gradiz, 5800 ℳ, Distanz 1600 Mtr., versammelte ein Feld von zwölf Startern, aus denen überraschend Warren's 3j. br. St. Zechstein, von Meyrisch-Breeneke, unter Jockey Barton als sichere Siegerin mit zwei Längen vor ihren Altersgenossen hervorging. Für hübschen Züchterpräsenten wurden vertheilt

— **Der Rennsport trieb am 24. und 25. April zu Hamburg-Horn**, Frankfurt a. M., Potsdam und Elberfeld bedeutsame Blüten. Vor Allem zeichnete sich die alte Hansestadt aus, da dort zwei Pferde von Klasse sich prüften. So am ersten Tage im Torstenrennen, Preis 3840 ℳ, Distanz 1000 Mtr., wo W. v. Tiele-Winckler's 3j. muskalover br. H. Thisbe (54 Kgr.), von Aspirant-Sieg, überlegen mit zwei Längen vor M. Cordes' schwerem 3j. br. H. Meyrooner (52½ Kgr.) durchs Ziel ging, und am andern Tag im Gebesroo-Rennen, Preise 10000 ℳ, Distanz 1800 Mtr., für Dreijährige, in dem Fürst Hohenlohe-Oehringen's F.-St. Bisbis (52½ Kgr.), vom Trachenberg-Trifle, leicht mit anderthalb Länge vor sieben Gegnern das Ziel passirte. Zweiter wurde P. Pachelbel's vorzüglich laufender br. H. Samiel (54 Kgr.), von Childeric-Stella. Das Montags-Handicap, Preise 5020 ℳ, Distanz 1400 Mtr., brachte der gradirter Jockey Ballantine auf Hptm. H. v. Blomberg's 5j. br. H. Goldregen (65 Kgr.), von Amphion-Pluie d'Or, nach äußerst geschickten Reiten und aufregendem Endkampf gegen Baldwin's 4j. br. St. Lodvogel (59 Kgr.) ein. Im Frühjahrs-Handicap Jagdrennen, Preise 4640 ℳ, Distanz 4800 Mtr., befiegte Lieuts. Quermondt auf H. Quermondt's a. F.-W. Roll (72½ Kgr.) und auf Mr. B.'s a. br. W. Handy Andy (80 Kgr.). Tagesvorher hatte derselbe erfolgreiche Offizier zu Frankfurt a. M. für seinen Bruder das Alkfong-Hürdenrennen über 2400 Mtr. auf dem a. br. H. Cadhor und das Main-Flachrennen über 1800 Mtr. auf der 3j. F.-St. Ingelde, von Chardert-Miß Emily, gewonnen. Im Paierwalk ertritt im Deutschen Jagdrennen, Werth 2600 ℳ, Distanz 3500 Mtr., Major v. Gohler's 4j. br. H. Garibaldi den Sieg, und zu Elberfeld konnte Altmeister Major v. Heyden-Linden im Großen Wuppertaler Jagdrennen, Ehrenpreis und 4200 ℳ, auf seinem 5j. F.-H. Jacobo seinen ersten diesjährigen Sieg erkämpfen.

— **Ein Sportkalender in Form eines eleganten Notizbuches**, in dem der sämmtlichen Rennterme des Jahres 1898 und noch manches wissenswerthe enthalten ist, hat das täglich in Berlin, Georgenstraße 23, erscheinende, allbekannte Fachblatt „Deutscher Sport" in dankenswerther Weise seinen Lesern zukommen lassen und durch dieses praktische Geschenk einem wirklichen Bedürfnis abgeholfen.

— **Deutsche Zucht ist in Wien** am 19. April vielfach zu Ehren gelangt. Im Frühlingsrennen, Preise 9100 Kronen, Distanz 1200 Mtr., siegte nämlich sehr leicht R. v. Pecht's 4j. F.-H. Minka, dem Chatterbox aus der in Deutschland gezogenen Marie. Ebenso gewann das Maiden-Hürdenrennen über 2800 Mtr., Preise 3400 Kronen, für Vierjährige, der in Nordlichen (Böhmen) gezogene F.-W. Eins ins Andere, von Stremayan-Vaceversa, leicht mit vier Längen, und schließlich errang im Penter-Preis, 2400 Kronen, Distanz 1800 Mtr., des Barons G. Rechtritz 3j. br. H. Rickert, vom harzburger Peschaller Nickel aus der Enchantrix, leicht seinen dritten Erfolg in diesem Jahre. Im Staatspreis, 21 500 Kronen, Distanz 2400 Mtr., triumphirte am 21. April des Grafen M. Esterhazy 4j. br. H. Kabenvater, von Theodore-Nape of the Neck, mit zwei Längen. In den Trial-Stakes, Preis 44 000 Kronen, Distanz 1600 Mtr., der ersten classischen Prüfung für Dreijährige, besiegte R. v. Szemere's br. H. Mako (56 Kgr.), von Morion-Rebecca, unerwartet nach Kampf die Derby-Aspiranten um einen Kopf.

— **Das City und Suburban Handicap**, eine der am beliebtesten umstrittenen Concurrenzen, gelangte am 20. April bei Epsom zur Entscheidung und fiel zu Gunsten von E. Benskin's 5j. br. H. Bay Ronald (50 Kgr.), von Hampton-Maid Tuchet, aus. Preis 40 000 ℳ, Distanz 2000 Mtr., sicher mit zwei Längen. Zeit: 2:01⅘. Die Balloon Tuw Year Old Race, Werth etwa 30 000 ℳ, zu Sandown Park am 21. April über 1000 Mtr., fiel an Dobell's br. H. Mell, von Meister-Vertuna. In der Tudor Plate, Werth 30 000 ℳ, für Dreijährige, Distanz 1800 Mtr., siegte in einem harten Zelde des Duc of Beaminster br. H. Amer, von Ormes-Cretia. Die Silver Stakes zu Sandown Park am 22. April, Werth 30 000 ℳ, Distanz 1600 Mtr., handicap, sahen den Sieg von Lord Derbyshire's 5j. br. H. Diaks trotz Höchstgewichts von 58 Kgr.

— **Der Prix de Greffulhe**, 50 250 Frs., für Dreijährige, Distanz 2000 Mtr., kam am 21. April zu Parre-Polo de Boulogne zur Entscheidung. Von den acht Pferden entpuppte sich des Barons Rothschild br. H. Le Roi Soleil, den Beamer Mademoiselle de la Ballière, mit zwei Längen als der Beste. Der Cirieux Prix Biennial zu Maisons-Laffitte am 22. April, Werth 21 300 ℳ, Distanz 2000 Mtr., für Drei- und Vierjährige, Handicap, lief zu Gunsten von A. Menier's 4j. br. H. Balparadis (62 Kgr.), vom Rialaton-Carisone, aus, der drei Längen vor E. Blanc's 4j. br. H. Zilé de Nu (59 Kgr.) das Ziel passirte. Sechs Pferde waren im Rennen.

— **Die Trabrennen zu Hamburg** Mühlenkamp wurden am 19. April vorgelegt. Im Großen Inländer-Flach-Handicap, Preis 5000 ℳ, Stichrennen zwei von drei, Distanz 2000 Mtr., siegte P. Cruit's 3j. schw. St. Zeitzeiger, 2150 Mtr., mit 3:41,0, und 3:50,0. Im Entscheidungslauf des Großen Internationalen Handicaps, Preis 6000 ℳ, Distanz 3000 Mtr., zeigte sich Max Pace's 10j. schwbr. H. Lee Simeon mit 5:08,0, als der Beste.

— **Das Radrennen zu Berlin** Halensee am 24. April erfreute sich eines sehr guten Besuchs. Das Ereigniß des Tages war das Niederrad-Hauptfahren über 3000 Mtr., Preis 525 ℳ, in dem P. Mündner, 4:05,0, über A. Hermann (30 Mtr. dahinter und August Lehr, 1/2 Länge zurück, triumphirte. Alexander Lehr litt an Rheumatismus im den Armen und muß pausiren müssen.

— **Zu Mannheim** gewann am 24. April L. Opel in 5:06,0 das Luisenpark-Fahren über 3000 Mtr. Im Hauptfahren über 10000 Mtr. siegte Fischer in 14:43,0, wogegen Preise zurückgezogen wurde.

— **Der interessante Match** Jacquelin's gegen Bourrillon zu Paris auf der Prinzenparkbahn am 24. April fiel zu Gunsten des letztern aus.

— **Der Berliner Schwimmerbund der 20 Clubs** von Berlin und Umgegend hielt am 24. April sein Frühjahrs-Wettschwimmen im Bade des Vereins der Wasserfreunde ab. Zahlreiche Ehrengäste waren erschienen. Alle Concurrenzen wurden schön bestritten, besonders Interesse aber erregte der Meisterkampf um der Bundesmeisterschaft, aus der der bewährte A. Kulka mit 41⅘ Punkten nach hartem Kampf gegen R. Mosler mit 40⅘ Punkten als Zweiter siegreich hervorging.

— **Das erste Wettsegeln auf der Moldau** bei Prag, 2500 Mtr. stromauf und -ab, fand am 10. April statt. Der Bootsklasse Pirat siegte in 54 Min., Zweiter wurde Forward in 60 Min.

— **Das Tauerrudern** über 10 Kilomtr., vom Bootshause hinter Treptow bis Hasselwerder auf der Oberspree, am 24. April, das vom Berliner Ruderverein veranstaltet wurde, nahm einen sehr schönen sportlichen Verlauf. Unter den Vierern siegte mit 44 Min. 4 Sec. Baldur, vor den Doppelscullern in 47:4 Neumeyer II und III mit Neukirch am Steuer, in Anbetracht des schlechten Nordost und die Anfangs der Saison immerhin bestehende Leistungen.

Schach.

Aufgabe Nr. 2662.

Weiß setzt in vier Zügen matt.

Von J. Kohtz in St. Petersburg.

Schwarz.

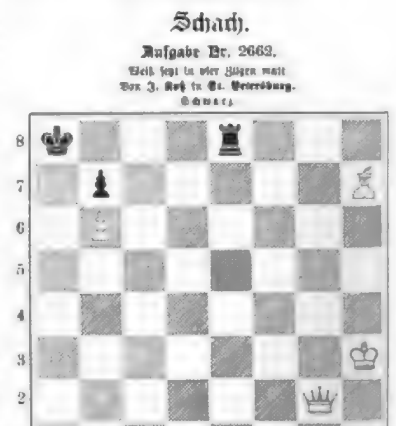

Weiß.

Nachstehende schalkhafte Aufgabe wird wegen ihres eindeutigen Lösungsweges auch das Interesse des praktischen Spielers erwecken.

Digitized by Google

Deutscher Schachbund.

Ende Juli und die größere Hälfte des August hindurch wird der 11. Bundestag oder Congreß des Deutschen Schachbundes mit Schachladen wie geselligkeitlichen Veranstaltungen in Köln a. Rh. abgehalten werden. Die Mitglieder des Bundes, die Schachmeister und alle Freunde des königlichen Spiels sind zum Besuch dieses Congresses eingeladen. Der erste Tag, Sonntag der 31. Juli, wird geschäftlichen Verhandlungen, namentlich über die Frage einer neuen Verfassung und Organisation des Schachbundes und sonstigen Vorlagen sowie der Verlosung für die Turniere gewidmet sein.

Ausgeschrieben sind ein Meisterturnier für 18 Theilnehmer, zwei große Hauptturniere, das eine für 18, das andere für 12 Theilnehmer, und mehrere Nebenturniere. In allen Turnieren soll der Spielkampf am Montag den 1. August vormittags 9 Uhr seinen Anfang nehmen.

Für das Meisterturnier, das auf einen Einsatz von je 25 ℳ gesetzt ist und etwa drei Wochen dauern wird, nähren die Anmeldungen bis spätestens 1. Juli, und zwar gleichzeitig baargeld, d. h. gewiß an die Verwaltung des Deutschen Schachbundes (Adresse: Dr. Max Lange in Leipzig, Querstraße 5) als auch an den Platzausschuß des Vororts (Adresse: Dr. Cornelius Trimborn in Köln a. Rh., Maximinsteinweg 20) eingereicht sein. Es sind hier acht Preise (1. 1000 ℳ, 2. 750 ℳ, 3. 500 ℳ, 4. 400 ℳ, 5. 300 ℳ, 6. 200 ℳ) ausgesetzt, dazu ein Sonderpreis für die schönste Partie im Betrag von 100 ℳ.

Für das erste Hauptturnier von 18 Theilnehmern, das bei einem Einsatz von je 20 ℳ in 17 Runden nach Vorschrift der Meisterturnierordnung des Schachbundes gespielt und deshalb zwei Wochen Zeit in Anspruch nehmen wird, sind im ganzen neun Prämien vorgesehen, und zwar theils Werthgegenstände, theils Geldpreise, theils endlich combinirte, d. h. aus Werthsachen und Geldbeträgen zugleich bestehende Prämien, zu den Gesammtwerthen von 1. 1000 ℳ, 2. 550 ℳ, 3. 300 ℳ, 4. 200 ℳ, 5. 150 ℳ, 6. 100, bezw. 120 ℳ, 7. 80, bezw. 100 ℳ, 8. 60, bezw. 80 ℳ, 9. 50, bezw. 60 ℳ.

Für das zweite Hauptturnier zu zwölf Theilnehmern, das bei einem Einsatz von je 12 ℳ zunächst in zwei Gruppen zu je fünf Runden und dann in einer Siegergruppe zu fünf Runden gespielt und im ganzen etwa eine Woche Zeit beanspruchen wird, sind sechs Geldpreise bestimmt, nämlich 1. 300 ℳ, 2. 200 ℳ, 3. 150 ℳ, 4. 120 ℳ, 5. 90 ℳ, 6. 70 ℳ.

Die Anmeldungen zu beiden Hauptturnieren sowie zu dem ersten Nebenturnier sind bis zum 16. Juli bei dem Vorsitzenden des Platzausschusses, Dr. Cornelius Trimborn in Köln, Maximinsteinweg 20, zu bewirken.

Für das erste Nebenturnier mit sechs Geldpreisen von 100 ℳ erhöhte sich der Einsatz auf je 5 ℳ, für das zweite Nebenturnier mit Werthsachen als Prämien von 50 ℳ abwärts ist der Einsatz auf je 2 ℳ gestellt. Die Spieleinsätze dienen zugleich bei allen Turnieren als vorläufige Anzeichen für einzahlen Rückritt.

Außer den genannten Turnieren sind noch ein sogen. Freies Turnier, ein Lösungsturnier, ferner eine Blindlingsspiel-Vorstellung, ein großes Simultanspiel und allnächtlich ein Tombolaturnier ins Auge gefaßt worden.

Als gesellschaftliche Veranstaltungen, über die zu Anfang des Congresses ein detaillirtes Festprogramm den Besuchern zugleich mit der Congreßmitgliedskarte zugestellt werden soll, sind unter anderm vorgesehen ein gemeinschaftlicher Besuch des Kölner Doms sowie anderer hervorragender Sehenswürdigkeiten der Stadt, ferner ein Festmahl und eine Fahrt mit Extradampfer nach dem Siebengebirge, ein Gartenfest in der Flora mit Damen, verbunden mit generalschaftlichem Abendessen; weiterhin ein Abendkonzert auf dem v. d. Hendtschen Schlosse Bachelderhöhe bei Godesberg, auch ein Besuch der städtischen Symphoniekonzerte im Volksgarten u. s. w.

Als Congreßlokal sind die obern Säle des Cwilcasinos am Augustinerplatz 7 in Aussicht genommen.

Ein allgemeineres Einladungs-Programm wird durch die unterzeichnete Verwaltung sowie seitens des Kölner Platzausschusses demnächst an Schachvereine, Meister und einzelne Freunde des Spiels direct gesendet werden.

Leipzig, Anfang Mai 1878.

Die Verwaltung des Deutschen Schachbundes.

Die Kaffeehäuser Kaiserhof und Royal, zwei beliebte Sammelplätze der Schachfreunde in Berlin, messen gegenwärtig ihre Kräfte in einem Correspondenzwettkampf von zwei Partien.

Zwischen dem Dresdener Schachverein und dem Schachverein Anderssen in Frankfurt a. M. schweben augenblicklich zwei Correspondenzpartien.

Der M.-Gladbacher Schachclub feiert die Schachfreunde zur Feier seines 20. Stiftungsfestes ein. Dasselbe findet am 19. Mai im Clubslokal, Entenfischer Hof, Kreisdirektstraße 112, statt. Es sind neben kleinern Turnieren eine Reihe geselliger Vergnügungen geplant. Etwaige Anmeldungen sind bis 15. Mai an Heinrich Rosenkranz in M.-Gladbach, Wilhelmstraße 18, zu richten.

Das diesjährige Schweizerische Schachturnier wird am 4. und 5. Juni in Biel abgehalten werden.

Wetterbericht.

Im obern Elbthal fand im Laufe der letzten Aprilwoche ein freier Rückgang des hohen Wasserstandes statt, sodaß sämmtliche Dämme wieder außer Wasser stehen.

Im ganzen württembergischen Oberland entluden sich am 28. April starke Gewitter mit Hagelschlag.

Ueber die Rheingegend zog am 28. April gegen Abend ein sehr heftiges Gewitter. Neben einem wolkenbruchartigen Regen fiel stellenweise Hagel. — Im Elzthal in Baden ging am 28. April ein Gewitter mit starkem Hagelschlag nieder. — In der Umgebung von Basan haben am 28. April abends verheerende Elementarereignisse großen Schaden verursacht. In Thennau entzündete der Blitz ein Anwesen, das abbrannte. In Erlax ging ein Gewitter mit wolkenbruchartigen Regengüssen nieder, in Oberwyl war das Gewitter von furchtbarem Hagel begleitet. Das Unwetter schädigte Häuser, Straßen und Gärten. Die Obsternte dürfte vernichtet sein. Durch das plötzliche Hochwasser fand viel Vieh theils den Tod, theils wurde es fortgeschwemmt.

Im obern Mühlviertel (Oberösterreich) ging am 28. April abends ein heftiges Gewitter mit Hagelschlag und einem verheerenden Wolkenbruch nieder. Das Unwetter suchte besonders die Gegenden von Neufelden, Kirchberg, St. Leonhard, Herzogsdorf, Niederwaldkirchen, Neuhaus, Gerling und Eschelberg heim. Der an Feldern und Bäumen, an Gärten und Gebäuden sowie an Straßen und Wegen verursachte Schaden ist sehr bedeutend.

Die Beobachtungen sind früh 6, bezw. 7 Uhr.
b = heiter, w = trübe, h = Hagel, r = Regen, s = Schnee, n = Nebel, g = Gewitter, st = Sturm.

Die Beobachtungen sind nach Celsiusgraden (0° = 0° Reaumur) gegeben.

Stationen	April 25	April 26	April 27	April 28	April 29	April 30	Mai 1
Valentia	+ 9 w	+ 11 b	+ 9 b	+ 9 w	+ 9 b	+ 9 b	+ 11 w
Brest	+ 8 w	+ 7 b	+ 8 b	+ 10 r	+ 10 b	+ 12 r	+ 9 r
Paris	+ 7 w	+ 11 b	+ 13 b	+ 12 w	+ 9 n	+ 9 w	+ 10 r
Leiden	+ 8 b	+ 9 b	+ 8 b	+ 9 w	+ 9 r	+ 11 b	+ 13 b
Münster	+ 7 b	+ 12 w	+ 13 b	+ 13 b	+ 12 b	+ 10 b	+ 12 w
Memel	+ 13 w	+ 13 b	—	+ 15 b	—	+ 14 b	+ 15 n
Aloesen	+ 12 w	+ 13 b	+ 13 b	+ 11 r	+ 14 b	+ 14 b	+ 14 b
Trier	+ 7 w	+ 13 b	+ 16 b	+ 16 b	+ 17 w	+ 16 b	+ 21 b
Ellen	+ 9 b	+ 12 w	+ 10 b	+ 11 w	+ 13 w	+ 12 b	+ 20 b
Kalkapeh	+ 11 b	+ 10 w	+ 11 b	+ 14 b	+ 13 w	+ 14 w	+ 16 b
Hermannstadt	+ 10 b	+ 6 b	+ 10 b	—	+ 16 w	+ 14 b	+ 14 w
Cheba	+ 8 b	+ 9 b	+ 6 b	+ 11 b	+ 11 b	+ 11 b	+ 10 w
Kronstadt	+ 13	+ 2 s	+ 9 b	+ 8 s	+ 4 b	+ 2 s	+ 2 s
St. Petersburg	+ 2 b	+ 2 b	+ 4 b	+ 2 b	+ 3 b	+ 2 b	+ 2 b
Hapsanda	+ 3 b	+ 4 b	+ 3 w	+ 2 r	+ 6 b	+ 5 b	+ 2 b
Stockholm	+ 7 n	+ 6 b	+ 4 b	+ 7 b	+ 5 w	+ 5 b	+ 7 b
Christiansund	+ 8 b	+ 8 w	+ 9 w	+ 8 b	+ 7 b	+ 6 b	+ 9 b
Cöln	+ 5 w	+ 7 b		+ 6 w	+ 6 w	+ 5 w	+ 5 r
Aberdeen	+ 6 b	+ 6 w	+ 6 b	+ 5 w	+ 5 b	+ 7 b	+ 7 b
Memel	+ 9 b	+ 10 b	+ 8 b	+ 6 r	+ 9 b	+ 8 b	+ 8 b
Kiel	+ 6 r	+ 7 b	+ 5 b	+ 6 b	+ 5 b	+ 9 w	+ 10 r
Hamburg	+ 7 b	+ 6 b	+ 5 b	+ 8 b	+ 6 b	+ 10 b	+ 11 b
Helgoland (Kiel)	+ 7 b	+ 7 b	+ 6 b	+ 6 b	+ 6 b	+ 8 b	+ 10 b
Eckernförde	+ 8 b	+ 7 b	+ 8 b	+ 6 b	+ 6 r	+ 9 b	+ 10 b
Hannover	+ 7 r	+ 9 b	+ 8 b	+ 8 b	+ 5 r	+ 8 w	+ 13 w
Cassel	+ 8 b	+ 8 w	+ 10 b	+ 9 b	+ 8 b	+ 10 b	+ 12 w
Berlin	+ 10 w	+ 8 b	+ 9 b	+ 7 b	+ 5 b	+ 10 r	+ 10 b
Breslau	+ 5 b	+ 7 r	+ 10 b	+ 9 b	+ 6 b	+ 8 r	+ 8 b
Mühlhausen i. E.	+ 9 b	+ 9 b	+ 12 w	+ 13 w	+ 11 b	+ 12 b	+ 13 b
Karlsruhe	+ 9 b	+ 12 b	+ 12 b	+ 14 b	+ 12 b	+ 13 b	+ 16 w
Arlesheim	+ 9 b	+ 9 b	+ 11 b	+ 12 w	+ 11 b	+ 10 b	+ 13 b
München	+ 7 b	+ 9 n	+ 9 n	+ 10 n	+ 11 b	+ 11 b	+ 15 b
Bäder und kämerliche Extreme.							
Malaga	+ 16 b	+ 16 r	+ 14 w	—	—	—	—
Biarritz	+ 13 b	—	—	+ 12 w	+ 12 b	+ 12 b	+ 15 b
Nizza	+ 13 b	+ 17 b	+ 15 b	+ 13 b	+ 11 w	+ 12 w	+ 13 w
Pegna	+ 15 w	+ 15 b	+ 15 b	+ 15 b	+ 17 b	+ 12 b	+ 15 b
Tarasp-Schuls	+ 8 b	+ 9 w	+ 8 b	+ 11 w	+ 9 w	+ 10 b	—
Bartenbad	+ 9 b	+ 7 w	+ 8 b	+ 10 w	+ 10 w	+ 10 r	—
Franzensbad	+ 8 n	+ 8 n	+ 9 n	+ 11 w	+ 10 w	+ 11 w	—
Marienbad	+ 6 b	+ 6 b	+ 6 b	+ 8 w	+ 7 w	+ 8 b	—
Ems	+ 9 w	+ 8 b	+ 10 w	+ 10 b	+ 9 b	+ 10 b	—
Salzburg	+ 9 w	+ 8 n	+ 8 n	+ 9 n	+ 12 b	+ 10 r	—
Gastein	+ 6 w	+ 2 h	+ 3 w	+ 4 w	+ 8 w	+ 1 b	—
Gleichenberg	+ 8 b		+ 10 n	+ 11 b	+ 13 b	+ 12 w	—
Kreuznach	+ 10 b	+ 10 b	+ 12 b	+ 13 b	+ 12 b	+ 12 b	—
Nenndorf	+ 12 w	+ 10 b	+ 12 w	+ 13 b	+ 14 b	+ 13 b	—
Helgoland	+ 6 b	+ 7 b	+ 7 w	+ 6 b	+ 6 b	+ 7 b	+ 8 b
Norderney	+ 5 b	+ 8 b	+ 12 w	+ 13 b	+ 12 b	+ 11 b	+ 12 w
Bad Nenndorf (Schl.)	+ 5 n	+ 7 n	+ 5 b	+ 9 b	+ 5 b	+ 7 r	+ 5 n
Pyrmont	+ 8 r	+ 10 b	+ 11 w	+ 13 w	+ 12 b	+ 12 b	+ 12 b
Wildbad (Schwarzw.)	+ 7 b	+ 8 b	+ 10 r	+ 10 w	+ 11 r	+ 6 w	+ 8 b
Wiesbaden	+ 10 w	+ 12 w	+ 10 r	+ 13 b	+ 13 r	+ 11 w	+ 12 b
Baden bei Zürich	+ 7 b	+ 8 b	+ 13 b	+ 11 b	+ 9 b	+ 6 b	+ 8 b
	Nachmittags 1 Uhr.						
Lugano	+ 15 b	+ 17 b	+ 15 r	+ 15 b	+ 12 r	+ 20 b	—

Himmelserscheinungen.

Astronomischer Kalender.

1878	Sternzeit im mittlern Mittag	Unterschied der Sonne u. mittl. Zeit	Zeitgleichung	Im mittl. Mittag des Mondes: Rekt. bezog. Aequat.	Abweich.	Distanz	des Mondes: Aufgang	Untergang
Mai	h m s	h m s	m s	° ′	°	°	h m	h m
8.	2 5 11	11 56 19	− 3 41	−25 31	15	− 2 38	11 Uhr	
9.	3 9 8	11 56 16	3 44	24 50	278	1 23		
10.	3 13 5	11 56 13	3 47	22 24	288	− 0 8	0 2 fr.	am
11.	3 17 1	11 56 11	3 49	19 08	302	+ 1 7	0 39	Tage
12.	3 20 58	11 56 10	3 50	15 49	316	3 15	1 5	
13.	3 24 54	11 56 9	3 51	8 27	39	3 18	1 26	
14.	3 28 51	11 56 9	− 3 51	− 2 49	353	+ 4 6	1 42	

Sonne: Gerade Aufsteigung 48° 18′, nördliche Abweichung 17° 57′ (den 11.). Sonnenaufgang 4 Uhr 27 Min., Sonnenuntergang 7 Uhr 47 Min. (den 11.).
Mond: Letztes Viertel den 12. nachts 10 Uhr 56 Min.

Sichtbarkeit der Planeten.

Mercur ist früh am Ostsaume nicht zu sehen. — Venus (70½° gerade Aufsteigung, 23° nördliche Abweichung), rechtläufig im Sternbild des Stiers, geht 2 Stunden nach der Sonne unter und ist schon während der Dämmerung am Westhimmel zu finden. — Mars (94½° gerade Aufsteigung, 2½° nördliche Abweichung), rechtläufig im Sternbild der Zwillinge, geht früh 3½ Uhr auf. — Jupiter (181½° gerade Aufsteigung, 1½° nördliche Abweichung), rückläufig im Sternbild der Jungfrau, erreicht seinen höchsten Stand am Südhimmel abends 9 Uhr und geht früh gegen 3¼ Uhr unter. Verfinsterungen der Jupitermonde: des ersten (Austritte) am 11. früh 2 Uhr 27 Min. und am 12. abends 8 Uhr 55 Min., des zweiten (Austritt) am 14. abends 9 Uhr 56 Min., des dritten von nachts 10 Uhr 45 Min. am 9. bis früh 1 Uhr 14 Min. am 10. — Saturn (249° gerade Aufsteigung, 20½° südliche Abweichung), rückläufig im Sternbild des Skorpions, erscheint abends 9½ Uhr am südöstlichen Horizont, steht früh 1½ Uhr im Süden und ist die zum Anbruch der Morgendämmerung zu sehen. — Uranus (240° gerade Aufsteigung, 20½° südliche Abweichung), rückläufig im Sternbild des Storzions, geht abends 8¼ Uhr auf; am 12. steht er 1¾ Vollmondbreite südlich von dem Stern 2. Größe β im Storzion.

Benjamin Vautier.

Am 25. April ist Prof. Benjamin Vautier in Düsseldorf an einer Lungenentzündung im fast vollendeten 69. Lebensjahre gestorben. Vor 14 Tagen erst hatte der ausgezeichnete Meister ein größeres Bild im Auftrage eines schweizerischen Kunstfreundes vollendet, eine Weinprobe darstellend, das in den Kunstsälen von Eduard Schulte in Düsseldorf und Berlin zur Schau gebracht wurde. Niemand ahnte, daß dies das letzte Werk des rüstig schaffenden Künstlers sein würde. Er hatte dasselbe eben aus der Hand gegeben, als er erkrankte und der Tod nach zehntägigem Schmerzenslager ihn ereilte.

Benjamin Vautier ist am 27. April 1829 in Morges am Genfer See, im Waadtland, geboren. Sein Vater bekleidete zur Zeit der Geburt des Knaben eine Lehrerstelle daselbst interimistisch als Pfarramtscandidat. Als er die Pfarrstelle in Roville im Rhônethal erhielt, wurde Benjamin Vautier im 13. Lebensjahre auf das Gymnasium in Lausanne geschickt, in der Absicht, ihn zu dem Berufe des Vaters vorzubereiten. Der Knabe aber zeigte schon früh Neigung zur bildenden Kunst. Nach Ueberwindung vieler Schwierigkeiten gelang es ihm, sich diesem Lebensberuf zu widmen. Zuerst besuchte er mit 16 Jahren eine Zeichenschule in Genf, wo er nach Gips und nach der Natur unter Anleitung des Malers Hébert zeichnete; dann trat er bei einem Emailmaler in die Lehre, wo er zwei Jahre blieb, nebenher aber die Zeichnungsakademie der Muße halb besuchte und sich in den Nebenstunden mit Porträts und Aquarellen beschäftigte, für die er bei Kunsthändlern Absatz fand. Da seine Arbeiten viel Talent bekundeten, so interessirten sich die damals in Genf lebenden Künstler für den jungen Vautier; so der Historienmaler Vuigardon, die Landschaftsmaler Alexander Calame und Tidan. Vautier hatte sich bei dem Emailmaler für vier Jahre verpflichtet; dank seinem Fleiß war er indeß im Stande, gegen eine Entschädigung von 1200 Frs. die Lehre zu verlassen und sich ganz der geliebten Kunst zu widmen. Er trat zuerst in Vuigardon's Atelier und arbeitete dann zwei Jahre selbständig. Auf den Rath des Genremalers van Muyden ging er darauf nach Düsseldorf, um sich weiter auszubilden. Hier besuchte er zunächst die Akademie, aber nur kurze Zeit, da er es der damaligen mangelhaften Einrichtung der Akademie wegen vorzog, Privatschüler Rudolf Jordan's zu werden. Damals ging gerade Ludwig Knaus' Stern auf. Es war die Zeit, da durch Berthold Auerbach's schwarzwälder Dorfgeschichten das Interesse für das Bauernleben geweckt wurde. Knaus war der erste, der sich diesem Stoffgebiete zuwandte. Ihm schloß sich Vautier an. Er machte zunächst Studien im Schwarzwald sowie im Berner Oberland und ging 1856 nach Paris, wohin auch Knaus übergesiedelt war. Hier begann Vautier sein erstes bedeutendes Bild „In der Kirche", das er dann in Düsseldorf vollendete und auf der münchener Historischen Ausstellung 1858 ausstellte, wo es seinen Ruf begründete. Das von A. Barthelmeß gestochene Bild ist im Besitze des Bankiers Stein in Köln. Seine folgenden Bilder: „Die Auction in einem alten Schlosse", „Die Ueberraschung im Wirthshause" (im Museum zu Leipzig), alte und junge Frauen darstellend, die, aus der Kirche kommend, ihre Männer beim Kartenspiel überraschen, stellten ihn in die erste Reihe der zeitgenössischen Genremaler. Vautier erhielt den Professortitel und blieb bis zu seinem allzu frühen Ende in Düsseldorf. Hier entstand die Reihe seiner Meisterwerke, die seinen Namen weltberühmt machten und in unzähligen Reproductionen überall verbreitet worden sind.*) Wer kennt nicht seine herrlichen Bilder: „Der Leichenschmaus im Berner Oberland" (im kölner Museum), „Die erste Tanzstunde" (in der berliner Nationalgalerie), „Das Zwackessen auf dem Lande" (gegenwärtig im Besitz der Kunsthandlung von Eduard Schulte in Berlin), „Die Taufrede" (Dresdener Galerie), „Der Toast auf die Braut" (Kunsthalle in Hamburg), „Der Abschied vom Elternhaus" und „Der Besuch der Neuvermählten", um nur diese Hauptwerke des verewigten Meisters zu nennen.

Vautier ist trotz seiner schweizerisch-französischen Abstammung einer der populärsten Maler Deutschlands geworden. Er verdankt dies der Verbindung echt deutscher Gemüthstiefe mit französischer Grazie, seinem großen Schönheitssinn und dem feinen, liebenswürdigen Humor, mit dem er sowol Scenen aus der Bauernwelt wie aus dem kleinbürgerlichen Leben, als auch aus dem der höhern Kreise, namentlich aus der Jetztzeit, dargestellt hat. Vautier war ein feiner Menschenbeobachter und -kenner. Auf ihn paßt die Bezeichnung Seelenmaler ganz besonders. Vautier, Knaus und Defregger bezeichnen den Höhepunkt der deutschen Sittenmalerei unsers Jahrhunderts. Welchen Gang auch die Entwicklung der Kunst nehmen möge, die reifsten Werke dieses Triumvirats werden in ihrer Art als classische Meister gelten.

An äußern Ehren sind dem Verewigten viele zutheil geworden; Monarchen haben ihm hohe Orden verliehen, die Akademien von Berlin, Wien, Prag, Antwerpen und Amsterdam ernannten ihn zu ihrem Mitglied. Die höchste Ehrung aber war die dankbare Aufnahme, die seine Schöpfungen überall in der Welt fanden, wo man von Kunst etwas weiß, das volle Verständniß dessen, was er aus seinem Innern heraus gab und so unvergleichlich zu gestalten wußte. Die düsseldorfer Künstlerschaft, die ganze deutsche Kunst verliert in Benjamin Vautier einen ihrer allerersten Meister, und mit ihr trauert die kunstliebende Welt um den Dahingeschiedenen, der ein Mensch und ein Künstler von hohen und seltenen Gaben war, eine bedeutende, liebenswürdige Persönlichkeit und im wahren Sinne des Worts ein Künstler von Gottes Gnaden.

L. Schütze.

*) Die „Illustrirte Zeitung" hat eine Anzahl der hervorragendsten Bilder im Holzschnitt reproducirt.

Joseph mit dem Jesusknaben.

Gemälde von Ernst Zimmermann.

Bei dem mächtigen Einfluß, den Fritz v. Uhde's in Geist und Technik ursprünglich moderne Malweise auf unsere ganze religiöse Malerei gewonnen hat, sind es nur wenige Künstler, die, ohne seinen Pfaden zu folgen, selbständig im Geiste einer ältern Kunst weiterschaffen und dabei nicht in die Aeußerlichkeit und Flachheit der Nazarener verfallen. Unter ihnen nimmt Ernst Zimmermann eine der ersten Stellen ein. Sein klarer und satter Coloritismus schließt sich bewußt an die alten Meister Venedigs, theils auch an Correggio an; seine Treue gegen das historische Costüm verschmäht es, uns die biblischen Gestalten durch moderne

Benjamin Vautier, † am 25. April.

Nach der letzten photographischen Aufnahme von Constantin Luck in Düsseldorf.

Joseph mit dem Jesusknaben. Nach einem Gemälde von Ernst Zimmermann.

Mit Genehmigung der Photographischen Gesellschaft in Berlin.

Digitized by Google

Die Trauer. Gruppe von Gustav Eberlein am Kaiser-Fried

Digitized by Google

...auer.

...berlein am Kaiser-
...al zu Eberfeld.

...utscher Bildhauer unter
...ch rühmen, aus so vie-
...em große Aufgaben der
...äufig als Sieger über
...Gewinner eines Ehren-
...sein und so zahlreiche,
...gian Seiten und Thaten
...hmete Denkmale aus-
...of. Gustav Eberlein zu
...zählt ist erstaunlich. Sie
...ßwerther, da sie ihn be-
...alen Bildwerken, diesen
...en zu Roß und zu Fuß,
...ndlichen Gestalten und
...Trophäen, Löwen, Or-
...namente, unter welcher
...ngen bald von idealer,
...e, bald von erhabenem,
...arnirt und Bronze, und
...er Persönlichkeiten in
...und zu weihen, zu zu
...eine reiche Phantasie er-
...und Träumen sichtbare
...alten Tod-, Tempera- und
...aus einer in diesem Jahr-
...nen Monumente ist das
...m Gedächtniß des viel-
...Volkes, des heroischen
...eutsch-französischen Krieg,
...das am 18. October 1883
...en ist. Unsere Abbildung
...Statuette des Postamente
...ronzenen Gruppe „Die
...des polyneuartig schräg
...ende Lebensvolle Frauen
...der ganzen Nation um
...ert ist, in weitfältige
...ewen Hüll bis über die
...allen, in einer Haltung,
...ebevoungsvolle Trauer, entkräftenden
...Concert" vorführt, so ist das eine Wahl, mit der sie meinad von
...ben sind das abgelaufene Stunden-
...en, an ihr Knie geschmiegt, erhebt
...s die unterste Sockelstufe nur eben
...das ins Knie gebeugte linke Bein
...es die nächstobere Stufe setzt, die
...estalt eines Knaben. Indem dieser
...n Schenkel
...mindenglos
...Körper in
...ührt: das
...ten Aus-
...e des Kai-
...ch empor-
...m Sieger
...n Lorber
L. P.

Clotilde Kleeberg

Sebastian Bach hält macht und des Altmeisters „Italienisches Concert" vorführt, so ist das eine Wahl, mit der sie meinad von der Heerstraße des im landläufigen Sinne Effectvollen wandelt. Gar manche Composition von Mendelssohn, die von der modernen Virtuosität nicht mehr für virtuos genug erklärt und beiseitegelegt worden ist, hat sie zu neuen Ehren gebracht, weil ihre Individualität ihnen Reize abgewann, die für andere verborgen geblieben waren. Aus den Schätzen der classischen und romantischen Literatur trifft sie eine wohldurchdachte Auswahl auf ihren ovarten Programmen.

Das goldene Mainz ist die Geburtsstadt unserer Künstlerin; frühzeitig siedelte sie nach Paris über, wo ihr außerordentlich bald sich ankündigendes musikalisches Talent auf dem dortigen berühmten Conservatorium unter der Führung

von Madam
die hörbarkan
zehn Jahren
ihrer pianistis
Jahre später
klärt werden.
land im Jah
Mädchenalter
gemeine Sym
bietungen au
Ausland zähl
mit Freuden
wünschen, d
belohntes W
nem Verein
möge.

Die J
Conf

Auf der
der
eine
sich die Erfor
mosphäre mit
aufreizender
Treibsonnen
Zuliandekom
gelnen Natio
aus Straßbu
kannte Franz
rend der Bel
der Ballons,
geschlossene S
Es fanden b
benannten T
München, L
Warschau st
beabsichtigen
der Fahrt b
auf Tempera
men auch noch den e
überaus humoreich con
Luftyraben aus den l
In Nr. 2844 vom N
und einige der aufsteige

Um nun die bisher
zu unterziehen und a
theilen, nach denen d
stattgefunden haben, w
Commission zu einer
gangenen Einladungen
von Betretern gefolgt.
rologen und Militärluf
land, Frankreich, Italie

Meteorologischer Drachenballon in der Luft.

Digitized by Google

ein gewisser Druck, der aber kleiner ist als der im Ballonet, da in diesem sich ein Ventil nach dem Steuerrad zu nur dann öffnet, wenn der innere Druck ein zu großer werden sollte. Um den Aequator läuft ein Gurt, an dem die Taue angebracht sind, die den Ballon mit dem Kabel verbinden. Am hintern Ende hängt einige Meter unterhalb der Korb, der zur Aufnahme der meteorologischen Instrumente dient und zur Abkühlung der Sonnenstrahlung mit Silberpapier umwickelt ist. Vorn am Ballon befindet sich an jeder Seite ein kleines Segel, das den Auftrieb noch erhöhen soll.

Es ist gelungen, während der Dauer der Conferenz diesen Drachenballon fast ununterbrochen drei Tage lang in der freien Atmosphäre zu erhalten; nur verübergehend wurde er durch die Schwere des Instrumente und die infolge übergroßer Belastung durch Schnee und Regen herunterdrückt. Werthvolle Aufschlüsse haben die während dieser Zeit von den Instrumenten verzeichneten Curven gegeben, namentlich über den Gang der Temperatur in einer Höhe von mehreren hundert Metern über dem Erdboden, sodaß die bisher darüber herrschenden Ansichten fast ganz über den Haufen geworfen sind.

Ungleich weniger befriedigt ist die Benutzung der Flugdrachen zu dem Zwecke, Beobachtungen in der Atmosphäre anzustellen; allerdings ist die Vorbedingung hierzu das Vorhandensein von genügend starkem Wind. Der Amerikaner Marvin berichtete über seine beim Blue-Hill-Observatorium mit Drachen angestellten Versuche. Es ist ihm gelungen, mittels mehrerer aneinander gereihter Drachen Instrumente bis zu einer Höhe von fast 4000 Mtr. hochzutreiben. Es sollen nunmehr diese Drachenversuche an möglichst vielen Orten fortgesetzt werden. In Deutschland wurden solche seit einem Jahre durch Mitglieder des Oberrheinischen Vereins für Luftschiffahrt in Straßburg i. E. angestellt; den Conferenztheilnehmern sind diese Drachen in Thätigkeit vorgeführt worden.

Von nun an wird man bald an vielen größern Orten wissenschaftliche Männer den Sport des Drachensteigenlassens ausüben sehen. Die durch alle diese Versuche neu gewonnenen Ergebnisse werden auf der nächsten Internationalen aëronautischen Conferenz, die gelegentlich der Weltausstellung im Jahre 1900 zu Paris stattfindet, besprochen werden.

H. Brandt.

Der Fremdenverkehr der Großstädte.

Die Höhe, Zusammensetzung und Entwicklung des Fremdenverkehrs der Großstädte waren bisher in nahezu vollständiges Dunkel gehüllt, und die bezüglichen Zahlenangaben entbehren fast ausnahmslos der zifernmäßigen Grundlage. Trotz seiner culturellen und wirthschaftlichen Bedeutung blieb dieser wichtige Factor des großstädtischen Lebens in den meisten Metropolen der statistischen Feststellung entgegen und weder von den einzelnen Behörden für den innern Amtsgebrauch veranstalteten Zählungen, wenn überhaupt, nur in knapperer Form der Oeffentlichkeit übergeben.

In England und Amerika ist der Fremdenverkehr jeder behördlichen Ueberwachung und dadurch auch der statistischen Controle für immer entrückt. Paris, die Herberge der Welt, brauchte sich mit dürftigen Ausweisen über die Hotelfrequenz zu begnügen, was die französischen Statistiker bisher noch nicht versucht haben, der eigentliche Fremdenverkehr erst mühsam herausgesucht werden muß. Die Daten über den breiteren Zug beschränken sich auf die nackte Ziffer der Monatszuzüge ohne Angabe der Nationalität der Fremden. Wenn Wien die einzige Großstadt ist, die eine vollständige, allen wissenschaftlichen Anforderungen entsprechende Fremdenstatistik besitzt, so verdankt es dieselbe in erster Linie dem Verein für Stadtinteressen und Fremdenverkehr, der seit einem Jahrzehnt die Zahl und Nationalität der täglich eintreffenden Fremden unmittelbar aus den polizeilichen Meldezetteln erheben läßt und auf diese Weise der Forschung das Material für den Ausbau und die Bearbeitung der Verkehrsstatistik beschafft. Die einzige Lücke besteht, in der eine eingehendere amtliche Zählung des Fremdenzuzuges stattfindet, ist Budapest. Ueber die Frequenzen der andern Großstädte sind hervorragendere Fremdenorte, mit Ausnahme einiger Weltbäder und Schweizerstädte, schwerlich sich die Stanislaus gründlich aus.

Wie dürftig indes die über Paris, Berlin, Wien und Budapest vorliegenden Daten auch sein mögen, so erschließt doch ihre nachstehende Zusammenstellung immerhin einen orientirenden Einblick in die bisjetzt nahezu unbekannte Gestaltung des Fremdenverkehrs dieser Metropolen und in die der Entwicklung der großstädtischen Fremdenfrequenz zu Grunde liegenden Gesetze.

Unter dem Fremdenverkehr einer Großstadt ist jedoch nicht die statistisch unfixirbare Gesammtmasse aller in ihr entstehenden Ortsfremden zu verstehen, sondern nur jene Gruppe des fluctuirenden Zuzugs, die sich aus den Fremden im engern Sinne zusammensetzt. Zu den letztern können die gelösten Zuzügler aus der nahen Umgebung, deren Aufenthalt sich nur nach Stunden bemißt, ebenso wenig gerechnet werden, wie die Taglöhner, Arbeiter, Dienstboten, Marktleute, Hausirer u. s. w. Als Fremde im engern Sinn sind nur die in den gewerbsmäßig betriebenen Beherbergungsanstalten (Hotels, Gasthöfen, Pensionen) und in Privatlhäusern Quartier nehmenden, das heißt mindestens einmal übernachtenden Zuzügler anzusehen, soweit sie nicht den erwähnten untersten Berufskategorien angehören. Da jedoch in allen Großstädten die meisten, meist bei Verwandten und Bekannten, absteigenden Fremden nur zum allergeringsten Theil zur Ar-

Diagramm I.

Jahreszuzüge von Paris, Berlin, Wien, Budapest.

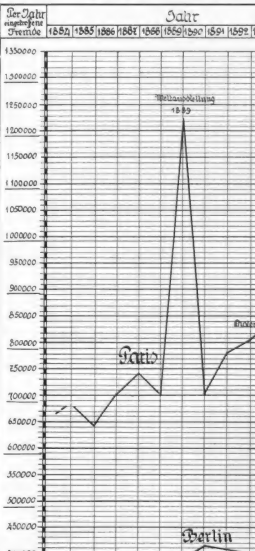
Der Jahr eingetroffene Fremde
1882
1883
1886
1887
1888
1889
1890
1891
1892
Jahr
Weltausstellung 1889
Paris
Berlin
Wien
Budapest
Ausstellung
Ausstellung
Ausstellung

...ständigen Statistik 15000 Ausländ... Berlin läßt sich ihre Zahl auf ...rag dankt somit mehr als die ...rkehrsjubiläume (1887 auf 1896) ...m der Zunahme von Wien nur ...on Budapest nur mit 11 Proc. ...t in Paris jährlich um 9000, ...apest um 800 Ausländ'rende ge... den Daten liefern gern auch Privat... ...ie Erfahrung, daß sich die Evolu... ...rendenverkehrs nur in langkamem ...h, wie die in erster Linie auf die ...Budapest berechnete, aber nur von ...führung des ungarischen Zonen... ...ffener Einmündung, ist nur in ...ußere Eingriffe regeln läßt. Jede ...werkehr, den für die jeweilig ge... Mittel begriffenen, den Zuzug ...ihren.

Mittheilungen.

...typhische Taschencamera. — ...ographischen Instrumenten sind, wie ihren Spaziergängen und Reisen überall mit...heit dazu bietet, in Thätigkeit gesetzt ...n solcher Apparate ihr Augenmerk beson... ...ben leicht und unbemerkt zu transpor... ...n: außerdem sollten sie ihrer äußern ...inen photographischen Apparat erinnern, ...fälliger Weise gemacht werden können, ...t, was der Photograph nämlich darauf ...ie von ihm „auf Korn genommenen" ...ß, in Fällen der letztern Art, in den ...werden, eine feste Haltung annehmen. ...as, die bei ihrer erwähnten Anfprüchen ...ersten Taschencameras, von der wir hier ...hervorragenden Platz ein. Dieselbe ist ...und hat schon weite Verbreitung in den ...chen gefunden. Der Apparat ist für ...der für Bildformat (9:12 Cmtr.) ...mmengelegt, leicht in der Rocktasche ...rtigen Zustand wird der ausgezogene ...e, skurrenartig umliegende Verbreitungs... ...tchen, an dem vorn das Objectiv an... ...allen Seiten verschieben, eine Anordnung, ...erschiedenen schmierigen Fällen wohl zu ...berechtigt beispielsweise sich direct vor der ...t hinteren Theil des Apparates (Fig. 1). ...aus einer Art Zahnstift, die der Breite ...inem schlüssigen Anschluß entstehen ...ter gleitet im Augenblick der Belichtung ...

...Zusammengelegt. (9:12 Cmtr.)

...e Schicht fallen. Von den Momentver... theoretisch wie praktisch die beste. Im ...en, genügt ein Druck auf einen außen ...ra kann indeß auch mit Hilfe desselben, ...ie, die unwender in gekommen ist, daß ...ruction, drei Doppellaßetten, ein Bild... ...sche

Alpines.

— Im März d. J. starb in Neustift (Stubai) der Bergführer Johann Kindl, ein Mitglied der bekannten tudaier Führerfamilie Kindl. Der Verstorbene war ein gesuchter und beliebter Bergführer.

— Der Vorstand der Section Klagenfurt des Deutsch. u. Oesterr. A.-V., Dr. Ferdinand v. Kleinmayr, nahm am 1. September v. J. in einer Höhe von 2838 Mtr. im Südwestgrat des Hochkerschkopfes übertaufft der Hundgrube ein Panorama der Poldergruppe auf, das für den Naturfreund ein schönes Erinnerungsblatt an einen der großartigsten Theile der Hochalpen ist und von dr. Kleinmayr'schen Buchhandlung in Klagenfurt unentgegnen für 3 fl. 50 Kr., entgegen für 5 fl. abgegeben wird.

— Für die auf der Hadelergrube bei Neustift zu erbauende Schutzhütte der Section Hauterbung (Darmstadt) des Deutsch. u. Oesterr. A.-V. sind die Bauplane bereits ausgearbeitet. Der Kostenvoranschlag liebt 5100 „fl vor; den Bauplatz hat ein Mitglied der Section, das ungenannt bleiben will, angekauft und ihr schenkungsweise überlassen.

— Die Section Wiener-Neustadt des Oesterreichischen Touristenclubs hat einen neuen Touristenweg von Mayershof in der Neuen Welt durch die Isgen, Krumme Ried hergerichtet und markirt, der in den Weg der Klausner Kanzel einmündet. — Von der Section Prag des Deutsch. u. Oesterr. A.-V. wurde ein ganz neuer Steig von der Karlsbaderhöhe im Schlandenmantel über das Wahnwandl nach Unter Zinau im Schwallerthal (Zuckerhut Alpen) errichtet und mit Wegweiserzeichen versehen.

— Die Vollendung des von der Akademischen Section Wien des Deutsch. u. Oesterr. A.-V. in Angriff genommenen Felsensteiges von der Langfoselhütte durch die Ofwand auf den Plattfelst (2970 Mtr.) ist für heuer Sommer zu erwarten. Der Steig, auch dessen Eröffnung man von der Langfoselhütte aufsteigen und über das Felsjoch nach Campitello abbiegen können wird, ist so angelegt auch von weniger geübten Touristen begangen werden kann.

— An den Oberseiertagen unternahm der Section Austerland des Deutsch. u. Oesterr. A.-V., Rentier und München, mit zwei andern Touristen eine Partie 3279 Mtr. hohe Felsspramide des Langkofels in der Stubai Die riesigen Schneemassen, die im Gebirge lagern, und die ungewöhnlich schneereichen Schneeverhältnisse in den obersten Regionen, Wenn Schneefall auf Eis folgte bei Gelände, das ebenfalls sehr Stunden. Man fand die Schutzhütte in der Nähe sie hat gut überwintert.

— Der Vermessungsarbeiten für die neue, feierlichen Landesausstellung geplante Gebirgsstraße, die von Reche die Verbindung über das Gschieb nach Prein-Reichenau herstellen sind seit dem vergangenen Herbst beendet, und es steht nun Oberösterreich und niederösterreichischen Landesausschusses, der vom Gschieb (steirische Grenze) aus bis Prein weitergeführten konnte dann schon in nächster Zeit diese neue Verbindung zu Ländet, die dem Touristenverkehr sehr förderlich und dank Natur reicher Ortschaften zur Folge hätte, in Angriff genommen und noch in diesem Jahre eröffnet werden.

— Der Verschönerungsverein Reichenau a. d. Rax hat noch im Laufe des Frühjahres vor der König-Otto-Höhle, gänge jetzt vollständig bequem eingerichtet sind, eine Wette aufstellen zu lassen.

— Der bekannte Alpinist Norman-Neruda hat 1899 eine mehrere Jahre dauernde Forschungsreise in das gebirge. Da diese in erster Linie bergsteigerischen Erfolge zu suchen, die sie auch gefunden hat, ist selbstverständlich der letzten Expedition zweckmäßiger Weise ausgerüstet worden.

Frauen-Zeitu

Jasmin.

Skizze

von

H. v. Götzendorff-Grabowski.

[Nachdruck verboten.]

„Ein schnäll' Geschwätz scheint mich auch dem Duft Der blassen Sterne anzuweh'n" —

Niemand wußte recht, wie es gekommen war. Und nur eine im Kreise, die junge Gräfin Altenkreuz, deren Part die kleine, ausservalbe Dinergesellschaft leiten, hatte ihn scharf genug beobachtet, um genau feststellen zu können, in welchem Augenblick sein Antlitz sich jäh entfärbt hatte, ein trüber, weißbangender Blick in seine Augen, eine feine Schmerzfalte zwischen seine gezogen, schmerzen sich getreten war.

Park und Gärten des Schlosses Altenkreuz prangten in voller Maienschönheit. Gräfin Rita hatte heute zum ersten mal seit ihrer vierjährigen Witwenschaft die Trauergewänder abgelegt und sah blendendschön aus in ihren lichten Toiletten von blasser Goldfarbe. Sie schien auch glücklich; jedermann erriets, weshalb. Werner Ottringen, ihre Jugendliebe, war nach mehrjährigem Aufenthalt im Ausland unlängst heimgekehrt und gedachte nun wieder, nach seiner Väter Art, das an Altenkreuz grenzende Stammgut der Ottringens selbst zu bewirthschaften. Ihm zu Ehren hatten sich heute die nächsten Nachbarn bei Gräfin Rita versammelt. Man mußmaßte, er werde die nun völlig alleinstehende Jugendfreundin demnächst durch sein Angebot auch in's Leben rufen. Wußte er doch, daß sie ihm immer geliebt hatte. Und wenn ihn Rita ehedem, als stillen, schüchternen Menschen, unbeachtet gelassen, so mußte er sie jetzt, in ihrer vollentwickelten körperlichen und seelischen Schönheit, bewundern und lieben lernen.

Es lag schon etwas wie Verlobungsstimmung über der Gesellschaft. Das beißt bis zu jenem Augenblick, da die gedankenmüssige Wolke auf Ottringen herabsank. Bis dahin war er heiter und gesprächig gewesen. Man hatte ihm das Begegnen angemerkt, wieder dahein zu sein, alte liebe Beziehungen neu aufzunehmen, unvergeßliche Jugenderinnerungen auffrischen zu dürfen. Dabei schienberte man in ywanglosem Vor- und Nebeneinander durch die schattigen Parkwege, der Speisegäste harrend. Sie suchten einander nicht gerade, Frau Rita und Ottringen, aber sie mieden auch das Zusammenwandern nicht. Sie dachten vielleicht dabei an einen Spaziergang durchs Leben. Ottringen blickte die hilflose Frau an seiner Seite sehr freundlich, offenbar auch bewundernd an. Sie lächelte unter seinem Blick, und ihre blauen Augen strahlten wie Ewsteine auf. Beging sie doch heute das Auferstehungsfest ihrer Lebensfreude, ihrer Zukunftshoffnungen. Und wie schön war der Tag! Dieser Himmel! Diese Blütenpracht! Jetzt kam eine berauschend süße Duftwelle und umwogte sie beide gleichsam liebkosend. Rita neigte sich vor und brach einen vollen Zweig von dem ihnen leuchtenwerd entgegenblühenden Jasminstrauch. Sie wollte Werner die Blüten reichen, aber — da kam es! Da kam der Augenblick, der sein Antlitz, sein Wesen mit einem Schlage so unheimlich verwandelte! Etwas wie ein Geist, ein Schatten stand plötzlich zwischen ihnen.

Rita wollte sogleich das Warum dieses seltsamen gangen ergründen, da erhob die Glocke ihre schrille, ge Stimme; diese grausame Glocke, die die Macht besitzt manns Gedanken an sich zu reißen, jedermanns Sehnsuchtsmusik Ziele zuzudenken! Werner und Rita mußten länger allein, und letztere mußte zunächst und vor allen Hausfrauenpflichten erfüllen.

Das Diner verlief glatt und vergnüglich; die Stimmung war, der gutgemischten Gesellschaft und trefflichkeit der gebotenen kulinarischen Genüsse ent eine äußerst belebte. Ottringen sprach und lachte andern, aber man merkte, daß er sich Gewalt anthat.

Sollten sich die beiden schon gesankt haben? Das Gesellschaftsdame voll heimlicher Besorgnis. Das wäre schlimm! Dann hätte ich mich vergeblich darauf gef Altenkreuz wieder einen Herren erhält und unser bleiben munterer wird!

Stelle es eine Differenz zwischen ihnen gegeben dachte auch Ottringen's alter Freund und Jugg Rittmeister von Lessen, der ihm gegenübersaß. jeden Zug in Werner's Antlitz und war überzeugt sich hier um erniteres als um eine leichte Be handelte.

Als sie dann satter miteinander auf wendvegling wegen beimritten, machte Lessen von dem Rechte Freundschaft Gebrauch, indem er Ottringen ohne U über den plötzlichen Umschwung in seiner Stimm Rede stellte. „Ich will nicht hoffen, daß du dir von den Spleen mitgebracht hast, mein Junge", bemerkte meinend. „Es wäre wirklich schade um dich — um Rita!"

Ottringen schwieg eine Weile. „Ich bin krank" dann. „Und leit heute weiß ich, daß mein Leide dar ist."

„Teufel! Du kannst doch ganz heiter nach Alter kannt, unmöglich in Rita's Garten eine ärztliche Ge gebabt haben!"

„Frage mich nicht weiter, Lessen. Helfen kann doch nicht."

„Möglich. Aber ich kann dir dein Leiden — sich um ein seelisches zu handeln — tragen helfen. vertrauest dich mir an, Ottringen."

Bierer Schweigen. Unentschlossen schaute Ottr sich hin.

„Meinetwegen", sagte er dann. „Schaden kann Du bist eine treue Seele. Und vielleicht ist es Rita darch dich erfährt, was sie ja doch einmal wisse Ich kann — ich kann Rita nicht leiden, nicht Lessen, ich bin unser! und heiße es dich und Ehre. in Kürze, was ich dir mittheilen werde; sage es Weise, die dir am geeignetsten erscheint, sie über de meidliche zu trösten."

„Also liebt sich wie ehedem, Ottringen!"

„Ich admte es. Und ich dachte mir, es könnte angehen, daß ich dahein gesundete, sie glücklich vermöchte und dadurch auch für mich selbst, wenn Ruhe, zu dem Frieden gewänne. Es kann nicht in mir zu werden, als daß ich sie an meiner Seite vergeben sehen könnte. Und so würde es sein, wen Schicksal mit dem meinigen vereinigte. — Die ga ist kläglich wie eine schlechte Posse, aber ich nur nicht Kind des Spottes, aber sie ist einmal so. Ausgebaut einen kranken Gebirnd, sondern schmerzlich lichtet."

…rice auffaßte; sie fragte überhaupt
Sie liebte die Natur mit Leiden-
Gemeinsame bildete das erste Band
s sich glücklich, daß sie die Mittel
ndern bis ins Fernste und Tiefste

Nadine einmal, Ottringen."
…rträt jener berückenden, gefährlichen
as die Geschichte erzählt? Nun wohl,
Sie war gleichfalls von polnischer
n ganzen, unvergleichlichen Charme
Fremdwort gebrauchen, Lossen; ein
r nicht. Sie war sehr blaß, ohne
das tiefe Schwarz ihrer großen,
r warme Purpur ihrer Lippen um
Denke dir zu dem allen reiches,
— Haar, das wie aus Mondlicht
u wirst, selbst ohne sie gesehen zu
einigermaßen begreifen."
Mädchen?"
…absichtigte, unvermählt zu bleiben.
n den Männern, obschon sie selbst
über unser Geschlecht zu beklagen.
änger kannten, vertraute ihre Ver-
ne durch die unglückliche Ehe ihrer
Erfahrungen in ihrem nähern Um-
immer die Treulosigkeit der Männer
Unheil geworden, eine einseitige, kaum
sanschauung gewonnen habe. »Ich
deschda einmal durch die Liebe eines
s zu besserer Erkenntniß gelangen
Dame, und ich hätte ihr am liebsten
aller Kraft meiner Seele wünsche,
n.
! Und ich fühlte, daß meine Liebe
n Tag wollte ich sprechen, in der
eligkeit dieser Zeit, die wir miteinander
italienischen Seen, verbrachten —
ich es, wie wenn mir geahnt hätte,
Wort der Zauberformel im Märchen
…utwerden Königreiche in nichts zer-
ch aber doch. Ich sagte ihr, daß
e, jemals wieder ohne sie leben zu
g dazu.
sehen«, erwiderte sie, »aber ich war
rher fortzugehen.«
en?« fragte ich. »Was sollte uns
…bleiben fürs Leben? Wir sind beide

ine, „aber die Männer können nicht
Liebe werden sie allemal schnell müde;
üde, wenn sie es ganz gewonnen
ich niemals durch ein starkes Gefühl
niemals einem Manne näher treten.«
eichen objective Betrachtungen ist es
agte ich scherzend. »Oder vielmehr:
ngt danach, Ihre geringe Meinung
keit durch die That zu widerlegen.
en, Nadine?«
träumerisch. »Sprechen wir heute

nnte ich nicht mehr davon sprechen.
, ganz schnell und heimlich. Ein
rückgelassen und einen Jasminzweig.
»Leben Sie wohl! Es ist besser so.«"
sie recht", sagte Lossen. „Aber das
Du verlangtest noch heftiger nach
zogen hatte. Vielleicht wußte sie das.
ein kleiner, verschmitzter Weiberknff

rst du ihr später abzubitten haben,
Sie hatte verstanden, von Mailand
en. Ich suchte sie durch ganz Ita-
f immer neuen Kreuz- und Quer-
Ich lebte in stetem Fieber, nur von
nur einem Ziele folgend: Nadine

ch mich in Locarno, in der traulichen
eln, träumerischen Locarnersee, ein-
hne daß meine zahlreichen, von diesem
menen Irrfahrten irgendeinen Erfolg
ich endlich die Hoffnung auf und
se. Mein Pflichtgefühl gestattete mir
mischen Scholle, dem durch Tradition
cht länger.
emacht, die Koffer standen bereit —
espräch mit einem neu hinzugekom-
neine Pläne wieder über den Haufen.
m Besuche der Borromeischen Inseln.
reizendste Frau von Italien. Leider
was mich ein bischen enttäuschte,
e er. »Ein blondes, schwarzäugiges
auch so unnahbar wie eine Vision.
g befand ich mich bereits in Stresa;
dine wiedergefunden, das heißt: nur
wohnte im Hotel Milan. Sie hatte
a zugebracht, in der richtigen Voraus-
en vor mir verborgen halten zu können,
so nächster Nähe vermuthen würde.
alte Panna Leokadya. »Ich bin so
sind! Allen Heiligen sei Dank da-
»Nadine wird auch glücklich sein,
inens Herz gehört Ihnen!«
nicht sogleich begrüßen?« fragte ich.

»Weil sie wieder eine ihrer täglichen Wasserfahrten unternommen hat, heute zur Isola Madre, wie ich glaube. Sie pflegt allemal um sieben Uhr heimzukehren.« Ich mußte mich gedulden. Endlich kam Nadine. Als sie mich am Eingang des Hotels Milan, ihrer harrend, erblickte, überwog allerdings zuerst die Freude jedes andere Gefühl. Ihr blasses Blumengesicht erglühte in köstlichem Roth. Sie that ein paar eilige Schritte mir entgegen, als ob sie sich in meine Arme werfen wolle. Dann besann sie sich auf sich selbst. »Herr Ottringen! Ich bin außerordentlich überrascht.« Das klang sehr kühl. Aber die leuchtenden Augen straften sie Lügen. Ich will kurz sein, Lossen — ich will dir nur sagen, daß sie mir endlich nachgab. Sie folgte ihrem Herzen, sie gab sich warm und natürlich, in ihrer ganzen unwiderstehlichen Liebenswürdigkeit . . . Das war eine Zeit! Maler und Dichter zugleich müßte ich sein, um dir den Zauber der Abende zu schildern, die ich in den nun folgenden Wochen mit Nadine verlebte. Der Blick von Stresa aus vereinigt alle Schönheiten des Gebirges, der Ebene und des Meeres zu einem Panorama von wirklich märchenhaftem Reiz! Abwechselnd bewunderst du die mächtigen, von zartfarbigen Duftschleiern umwallten Gebirgszüge, das herrliche, mannigfach schattirte Grün der üppigen Gärten und Haine, den intensiv blauen Himmel, der sich in transparenter Klarheit darüberspannt, den wunderbaren, unaufhörlich seinen Ausdruck, sein Colorit wechselnden See endlich, der sozusagen die Seele des Bildes ist! Und wenn sich nun all diese Schönheiten noch in einem geliebten Augenpaar widerspiegeln. . . . .

Der Märchengarten des Signor Ottolini, des Besitzers vom Hotel Milan, ist, wenn nicht der großartigste, so doch unstreitig der poesievollste unter allen, die sich schattig und duftend am Seeufer bei Stresa hinziehen.

Ein Abend kam, an dem mir Nadine in ebendiesem Märchengarten gestand, daß sie mich von ganzer Seele liebe und um dieser Liebe willen hart mit sich im Kampfe liege. Es bleibe doch nun einmal eine traurige Wahrheit, daß die Männer nicht Treue zu halten vermöchten. Ich beschwor sie, diesem Irrwahn nicht unser beiderseitiges Glück zu opfern, und betheuerte ihr, daß meine Liebe niemals eine Wandlung erfahren werde. Nadine beantwortete alles mit einem süßen Lächeln. »Versprechen Sie nicht zu viel«, sagte sie und legte ihre Hand, die sich weich und kühl wie ein Blumenblatt anfühlte, auf die meine. »Halten Sie sich lieber frei von jedem seelischen Zwang. Noch ist es Zeit!«

Ich erwiderte, daß ich mich fest an sie gebunden fühle, daß ich sie nicht nur für die Dauer eines langen, hoffentlich in glückseliger Gemeinschaft verbrachten Lebens, sondern bis über den Tod hinaus lieben werde. Sie nickte ernsthaft. »Das würde ich auch beanspruchen. Aber, lieber Freund, ich glaube, die Männer wollen und geloben alle das Höchste, wenn ihr Gefühl im Zenith steht!«

Schließlich versprach sie, einen Versuch zur Bekämpfung dessen, was ich Irrwahn genannt, zu machen. »Ich will alles, was du willst«, sagte sie. »Wir wollen glücklich sein! Wir wollen inmitten dieses herrlichen, italienischen Lenzes einen echten, vollen Herzensfrühling haben! Aber du mußt geduldig sein, Liebster, und mir ein paar Wochen schenken, bevor wir ernsthaft von der Zukunft reden.«

Das versprach ich. Es erschien mir vernünftig, nichts zu übereilen. Nadine sollte sich allgemach in den Glauben an mich, in das Vertrauen auf die Beständigkeit unsers Glückes hineingewöhnen.

Wir feierten unsere Verlobung im Märchengarten, unter dem schönsten Sternenhimmel, bei einer Flasche Asti Spumante, die uns der freundliche Signore Ottolini selbst credenzte.

Es war ein wunderbarer Abend. Es war so recht Nadinens Fest, da der Jasmin, ihre Blume, uns allerwegen umduftete — auch längs der steinernen Balustrade, die unser Eiland vom Lago Maggiore abgrenzte, und auf der wir saßen, um das herrliche Nachtpanorama uneingeschränkt zu genießen. Die magisch leuchtende Flut gab das Bild des mit Sternen übersäeten Himmels in zitternden Lichtreflexen zurück. Lautlos, gleichsam über dem Wasser schwebend, zogen Schiffe mit weißen Segeln an uns vorbei. Von einem langsam nach Isola Bella hingleitenden Nachen kamen vereinzelte schwermüthige Flötentöne zu uns herüber.

Es war alles so traumhaft, so unwirklich — auch mein Glück. In jener Stunde überkam mich eine Ahnung, daß es nicht dauern werde; später nicht wieder. In der Folge gab ich mich ganz dem Gegenwartsgenuß hin.

Panna Leokadya war außer sich vor Freude. »Du wirst so glücklich werden, Nadeschka, mein Täubchen!« sagte sie wiederholt. Und ich werde mich an euerem Glücke wärmen wie an der lieben Sonne und eine zweite Jugend haben!«

Eines Morgens stieß ich zufällig am Strande auf eine alte Bekannte. Du erinnerst dich sicher der Familie des Consuls Weermann? Hast ja während einer Ballsaison der Jüngsten, der rothen Lotte, den Hof gemacht. Nun, ebendiese Lotte war es, die in ihrer keden, ungenirten Art auf mich losstürmte. Ich behandelte sie freundlicher als sonst; erstens war meine Stimmung eine so glückliche, daß jedermann davon profitirte, und dann wollte ich auf gute Manier wieder loskommen. Ich war auf dem Wege zu Nadine, mit der ich einen Ausflug nach Baveno verabredet hatte. Lotte Weermann lachte und kokettirte mit einer gewissen Vehemenz, wie es Mädchen thun, die über das lange Ausbleiben des auf ihr Theil fallenden und ihnen vom Schicksal vorenthaltenen Stückchens Menschenglück bereits ungeduldig zu werden beginnen. Dergleichen stimmt mich immer mitleidig. Von meinem Verlöbniß sprach ich nicht, gab auch keine Erklärung, als ich mich, meine mir langsam entgegenkommende Braut gewahrend, ziemlich unvermittelt verabschiedete. Nadine that keine Frage; ich berichtete freiwillig das Wenige, was zu sagen war. Wir unternahmen unsere Fahrt und waren, wie immer, von Herzen glücklich miteinander, auch noch nach unserer Heimkehr, im Märchengarten.

Vielleicht daß sich
zögernder als sonst a
Gutenachtkuß besonders
innerung wollte es m
Anlaß erhielt, allen
nachzusinnen.

Am folgenden Mo
sagte mir Signore O
Abend abgereist, muth
nachricht; man habe
Notiz, daß ich auf der
erfahren könne. So
anmuthig in Grün ge
mich, da wir es bei u
gemeinsam bewundert
zunächst Panna Leokad

»Ich kann wieder
werden!« klagte die al
Hierher hatte sie vorl
Fremdenzimmer des Hö
muthen zu lassen, daß
erwartet vor sich gehen
auch erst gestern gekon
„Ich werde in Baven
tiefe Stille.'«

»So schläft sie wi

Panna Leokadya h
gekommen. Nadeschda
bettgehen schreiben wol
schon hier sehen würde

Ottringen unterbro
es klang wie Stöhnen.

„Es ist mir unm
und in Ruhe zu schil
Glückszeit. Wir war
bis mir die Geduld
meiner Anwesenheit zu

Gefällig erhob sie
Schritt, der eine klein
Aufklinken einer Thür
mußte, ich vernahm,
durchdringenden Schre
starren machte, der m
Treppe hinauf, mitten
barg. Nadine schlief.
kein Erwachen gibt.

In dem engen Zi
duft, der meinen Athe
instinctiv vorwärts zu
Die köstliche, reine Fr
das blasse, wunderschö
haar umwallte Antlitz
odem einhauchen zu k

Auch meine Küsse
Der ganze Raum wa
blüten und Lilien, jen
Duft, im Uebermaß e
das italienische Volk
geben hat.

Panna Leokadya
geworfen. »Barmherz
todt sein!« schluchzte
Liebe an Nadine ge
Ottringen! Rufen S
so für immer verlasse

Was soll ich no
Aerzte constatirten He
der stark narkotisch
herbeigeführt habe. D
Später bemächtigten
Stoffes« und erzählte
der schönen, jungen P

Nadine hatte einer
vergingen, bevor ich f
konnte ich nur eins füh

Ottringen hatte he
rend des Sprechens
nun ein Briefblatt, d
leuchtung ansah, wie

„Willst du ihr A

„Wenn es dir E
allzu sehr dabei aufreg

„Ich danke dir. I
ich kann nicht glaube
es geht nicht! Erst h
als ich dich mit der
scherztest mit ihr; ich
doch kriecht die tödtlic
Tages kommen würde
gehörten, an mein H
Werner, das ist mein
können, dein Gefühl f
zu sehen, wie es erfah
sicherheit selbst bei der

Ich gehe. Nur
für immer an mich
unsterblich sein in d
lebende Weib, das n
treu geblieben sein, w

Lebe wohl! Ich
und du hast mich üb
unrecht thue, so verg
Liebe mit meinem Le

Digitized by Google

Ich bin am Ende. Du kennst nun die Geschichte meiner Krankheit."

„Sie ist seltsam und traurig genug, aber sollteit du sie wirklich unheilbar nennen dürfen? Deine Jugend muß mehr bedeutend gewesen sein, mag dich auch leidenschaftlich geliebt haben, aber sie hat selbstsüchtig und keineswegs edel gehandelt. Sie war ein egcentrisches, unbisciplinirtes Geschöpf von nichts weniger als großem Charakter. Sollte dich diese Vergangenheit nicht dahin führen können, den ausgeträumten Traum ruhiger zu nehmen, in die Vergangenheit zu verweisen und endlich zu vergessen?"

„Nein, Lessen. Ich kann dir nicht widersprechen, kann nicht behaupten, daß Nadine das beste Weib war, das ich hätte finden und lieben können; aber sie war das für mich erschaffene! Und sie läßt mich leidig im Tode nicht los, das weiß ich heute!"

Lessen erhob sich und reichte dem Freund die Hand. „Versuche stärker zu sein als der Schatten, der dich verfolgt", sagte er. „Besiege ihn!"

„Unmöglich! Du weißt, ich liebe jenen Schatten. Aber ich werde dort sein in der Erfüllung der mir auferlegten versönlichen und allgemeinen Menschenpflichten. Für jeden tüchtigen Mann gibt es heute gezeigte Arbeit im weiten deutschen Vaterlande. Kennst du das schöne Heibel-Wort:

Wenn's einmal gilt, gewalt'ger als das Schicksal,
Sie sind der Mann, der's unerschüttert trägt!

Ich will mein Schicksal tragen — aber allein. Das habe auch Asta. Und habe Dank für dein Mitfühlen. Es hat mir das Herz erleichtert, mich auszusprechen zu dürfen. Gute Nacht."

Träumend rauschte der Nachtwind auf in den schwülen Gärten, schwere Düfte aus üppigen Blütenkelchen trug er zur Veranda empor. Der stärkste unter ihnen war der Jasminduft.

Moden.

Moderne Frühlingsjackets. — Von den nachstehend abgebildeten Frühlingsjackets ist Fig. A ein hochelegantes Blusenjäckchen aus grüner Jaille mit Aufputz von weißer Guipure und schwarzem Seidenmusselin. Das Rückentheil ist anliegend und die Vordertheile hängen etwas bluſig über den seidenen, durch kleine Stahlgarnituren geschlossenen Gürtel. Die Vordertheile sind mit querlaufenden, von schmalen schwarzen Seidenmusselinstreifchen eingefaßten Guipure-Einsätzen verziert; ebenso werden auch die mit Guipure belegten Revers, die Spanletten und die verrundeten Schößchen von schmalen Seidenmusselinstreifchen umrahmt. Den hohen ausgeschweiften Kragen umgibt eine breite doppelte Mütsche aus Seidenmusselin; vom Kragen fällt ein mit Mütsche garnirtes Jabot aus Seidenmusselin bis zum Gürtel herab.

A Blusenjacket aus grüner Jaille mit Besatz von Guipure und Seidenmusselin.

Die an den Aermeln ein wenig aufgeschwenkten Aermel sind am Handgelenk mit Guipure-Einsatz und Seidenmusselinstreifchen verziert. Hierzu ein runder, reichweiter aufgekrempter Hut aus grünem Atlasstroh, mit einer Guirlande von lila Mohnblumen geschmückt. — Fig. B zeigt ein im Rücken anschließendes, vorn lose fallendes Jacket aus dunkelrothem, sehr feinem Tuch mit Besatz von aufgelegten Tuchstreifen und schönen Agraffen von schwarzer Seidenpasementerie. Der weitausfallende gedoppelte Kragen, die verrundeten Revers und die tütenförmig ausgeschweiften Aermelaufschläge sind mit voltem Seidengrain gefüttert. Auch in weißem Tuch oder schwarzem Seidensioff macht sich dieses Jacket sehr elegant. — Das hinten anschließende, vorn halboffen fallende Jacket C besteht aus hellbraunbraunem Tuch und ist an allen Kanten mit breitseiden Seidenlitzenbändern eingefaßt; auch die Revers aus weißem Tuch, der hohe Medicikragen und die mit Ueberfangstoffen Russischen versehenen Aermel werden von Litzenbändern umrahmt; den Schluß vermitteln drei Stahlknöpfe. — Das anschließende Jäckchen D besteht aus leichtem blauen Tuch oder schwarzer Seide und ist

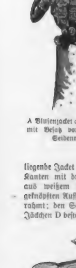

B Tuchjacket mit Passementerieaufputz.

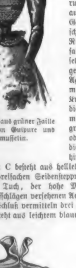

C Jacket aus lederbraunem Tuch mit weißem Tuchbesatz.

Moderne Frühlingsjackets.

sowohl auf den Revers wie auf den Aermeln und den ausgezackten Schößchen mit Knöpfen und Schmuckstichungen verziert. Vorn öffnet sich dasselbe über einer weißen Weste von leichtig gemustertem Piqué mit einfarbig weißem Stehkragen sowie einem weißen Batist- oder Leinenhemdstreifen mit blauer Foulardkravatte. — E ist ein Blusenjacket von weißem Tuch mit schwarzem Passementeriebesatz, durch einen breiten weißen Faltengürtel zusammengehalten; das Rückentheil ist bluſig gemacht, die Vordertheile fallen lose und gerade über den Gürtel herab. Schößchen sind rund ausgeschnitten. Der hohe Kragen und die breiten auf vorher Jaille, die abwechseln, unten engen Aermel sind Handgelenk ebenfalls mit Passementerie verziert.

D Anschließendes Jäckchen von blauem Tuch.

E Rundes Tuchjäckchen mit schwarzem Passementeriebesatz.

Moderne Frühlingsjackets.

Neue pariser Schmuckſachen. — In den feinsten unserer Juweliere findet man heutzutage meist ein blendende Fülle prächtiger und theilweise sehr werthvolle gegenstände aller Art; ganz aus funkelnden Brillanten, wie auch in Zusammenstellung mit feurigen Rubinen, tiefblauen Sa

Fig. 1. Mattgoldene Brosche mit dem Reliefbild „Die Mutter", von Alexandre Charpentier.

Fig. 2. Mattgoldene Brosche mit Reliefbildnis „Der Frühling", von Diamanten belegt, von

Fig. 3. Mattgoldene Brosche mit Turmaline, mit Diamanten belegt, von Bernier.

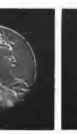

Fig. 4. Kleinerer Ausführung des Kopfes der Agnes, von Rives.

Fig. 5. Kleinere Goldbrosche mit dem Bildnisköpfchen eingelassenen Kopf des „Frühlings", von Bernier.

Fig. 6. Mattgoldene Brosche „Das Mädchen", von Ubrier.

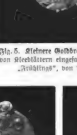

Fig. 7. Mattgoldene „Gretchen", von B

Neue pariser Schmuckſachen.

herrlichen mattschimmernden Perlen, die dem Beschauer vergegenwärtigen. Meist man dagegen einen Blick auf die einzelner fostbaren Schmuckstücke, die mehr durch graziöse Form wertvolles Material wirken sollen, so fühlt man gewöhnlich wieder Enttäuschung, weil man hier die schöpferische Erfindung Reiz des Neuen recht fühlbar vermißt. Da sieht man nun den Frischen immer wieder nur die altbergebrachten, längst Muster: das vierblättrige Kleeblatt, den Halbmond, den Stern die Schleife, die Bischofsstabe, das Hufeisen nebst einigen and emblemen. Höchstens brachten sie auf feinstes Porzellan ge in Glas gefaßten Miniaturbildchen eine kleine Abwechslung, derselben auch bereits wieder müde geworden. Um so erfr scheint es, daß in jüngster Zeit verschiedene angesehene Künstl haben, nach dem Vorbild großer Meister, wie Benvenuto C Kreise in den Dienst der edlen Goldschmiedekunst zu stellen

E's Kindermehl

enthält
Schwe
milc
Althewä
Nahr
für kleine

CHOCOLAT MENIE

Die Grösste Fabrik der Welt.
TÄGLICHER VERKAUF **50,000** Kilos.
(1100)

Zu haben in allen Spe
DELIKATESSEN - HANDLUNG
Conditoreien.

CACAO-VERO,
emulsionirt, leicht löslicher
Cacao
in Pulver- u. Würfelform.
HARTWIG & VOGEL
Dresden
(1101)

Zu haben in den meisten Cacao-, Chocolade-, Colonialwaaren- und Droguengeschäften.

CHOCOLADE
Lobeck & Co
DRESDEN
CACAO
(1455)

Sprengel's
Chocolade
u. Cakao
ist
unerreicht im
Geschmack u. Nährwerth
B. Sprengel & Co.
HANNÖVER (979)

CHOCOLADEN
von
AMÉDÉE KOHLER & FILS
in LAUSANNE
Marke für
feine Spezialitäten
SCHWEIZ

Unser tägliches Brod!

Die Widerstandsfähigkeit des menschlichen Körpers, sei es gegen Einflüsse der Witterung oder gegen die tägliche Arbeit, welche unsere Kräfte absorbirt, hängt zum grossen Theil von der Nahrung ab, welche wir zu uns nehmen.

Man soll darauf sehen, schon gleich am frühen Morgen etwas Kräftiges zu sich zu nehmen und es nicht am Ende bei einer Tasse Kaffee bewenden zu lassen, welche doch gar keinen Nährstoff enthält.

Ein nach jeder Richtung hin kräftigendes und bekömmliches Getränk ist van Houten's Cacao, und sollte er in keiner Familie fehlen. Dieser Cacao, der sich sehr sparsam verwenden lässt, stellt sich auf die Dauer nicht theurer als Kaffee und hat doch so schätzbare Vortheile. Der Cacao van Houten ist sehr leicht löslich und leicht verdaulich und wird von ersten medizinischen Autoritäten als vorzüglicher Muskelerzeuger genannt und als das Gehirn kräftigend bezeichnet. Man versäume nicht, einen Versuch damit zu machen.

(975)

Sect-Kellerei
Grünberg
Schl.
GREMPLER & Co
Gegründet 1826
Prämiirt:
Paris 1855, London 1862
Wien, München etc.
Tip Top
Feinster deutscher Sect
Gesetzlich geschützt.
(913)

WENN SIE NICHT DEN NAMEN
Lea & Perrins
AUF DEM UMSCHLAG, DER ETIQUETTE UN
FLASCHE IHRER SAUCE VORFINDEN, SO IS
DIES EIN BEWEIS DASS MAN IHNEN EINE
GERINGEREN ERSATZARTIKEL VERABFOLGT HA
LEA & PERRINS' ALLEIN IST ÄCHT.

VERLANGE UND BESTEHE DARAUF MIT LEA & PERRINS' BEDIENT ZU WERDEN: SIE IST NACH DEM ORIGINAL-RECEPT HERGESTELLT VERMEIDE ALLE ANDEREN SOGENANNTEN WORCESTERSHIRE SAUCEN.

SIE HAT WEGEN IHREN VORZÜGE EINEN WELTWEITEN RUF UND IST DIE BESTBEKANNTE SAUCE FÜR FISCH, FLEISCH, BRÜHEN, WILD UND SUPPEN.

SIE IST ALLEN ANDEREN SAUCEN WEIT ÜBERLEGE
Original & Genuine
WORCESTERSHIRE Sauce

Feinste Kuchen backt
„Wenopel"-Backpulver à 10 Pfg.
Besser als Hefe. Mürbeit unübertroffen. Bereit Geschmack. Nur echt mit dem Namen „Wenopel" auf jedem Päckchen. Recepte gratis in den durch Plakate kenntlichen Niederlagen, event. durch S. Stern, Würzburg 2, welcher gleichzeitig die tüchtige Verkaufsstelle nachweist. (1057)

ahmann's

Cacao
Chocolade
Vegetabile Milch
Pflanzen-Nährsalz-Extra

Alleinige Fabrikanten HEWEL & VEITHEN in KÖLN a. Rhei

BLOOKER'S
HOLLÄND.
CACAO.

in Blechbüchsen und plombirten Packeten

ist ein Fabrikat, welches die Aufgabe,
diätetisches Nährmittel zu sein,
erfüllt.

. . . . . .

Erreicht wird dies lediglich durch eine geeignete Fabrikation der edelsten Cacaobohnen. — Als **wirklich edel** gilt aber nur circa 1/3 der Total-Cacaoernten. (18)

Nur
Einzig ächt
fabricirt von
Otto E. Weber
in Radebeul-Dresden.

Ist die Krone aller Kaffeeverbesserungsmittel (1826)

Als einzig zuträgliches Gebäck
empfehlen **erste ärztliche Autoritäten**
Magenleidenden
und
ZUCKERKRANKEN
Günther's
Aleuronat-Gebäcke
(unter ständiger chem. Controle) in **Blechdosenpackung.**
Aleuronat: 80% Pflanzen-Eiweiss.) **Versand** von Aleuronat-Brot, Zwieback, Biscuit und Präparaten nach allen Ländern. (örtlich R. schreibt: „Bitte mir sofort schicken per Nachn. wie immer I Dose **Aleuronat-Zwieback** ohne Zuckerzusatz, wie mir von **Geheimrath Prof. K.** behilflich ist. (621)
F. Günther's Aleuronat-Gebäck-Fabrik, Frankfurt a. M.
Zu haben in **München:** Alois Dallmayr, Hoff.; **Würzburg:** Gg. Volkenstein; **Regensburg:** Jos. C. Simon; **Mannheim:** Alfr. Heubronky; **Wiesbaden:** Aug. Engel; **Darmstadt:** Friedr. Schäfer, Hoff.; **Giessen:** J. K. Schönhof.

Zur **Pflege der HAUT** ist das beste Produkt die **CRÈME SIMON** *Zur* echt mit der Unterschrift: *Simon*
Unübertroffen *für den* **TEINT** *und für die* **Toilette** *des* **Gesichts** *und der* **Haende**
(28)

EAU DE COLOGNE RÉGINA
GELLÉ FRÈRES
6, Avenue de l'Opéra, 6
PARIS
(843)

Spanischer Portwein.
Naturreinheit garantirt. Normalpreiscourant zur Stärkung empfehlen à Flasche **Mark 1.50.** Probepostflasch. 3.50. Incl. Verpackung **Mark 4.00.**
C. Spielhagen, Dresden, Ferdinandplatz.
(2564)

Garantirt reine Weintrauben-Süssmostkonserve in Blechdosen à 50 kg Inhalt franco ohne Zoll, jede beliebige Eisenbahnstat. 58,— für unfrankirt, ferner in Blechdosen à 5 kg Inhalt franco, Wert dreifach à 4,5 kg Inhalt à 3,— Weberbindig hältnisse 1 kg 0,70 franko. Muster gratis. Carbonisirungsapparate liefert. **Budapest, IX., Közvágó.**

Gelée Aal
1 Pfd.-Gefäss hiebe Gelée I. ca. 6.— etwas kleinere II. „ 5.40
Tellerl gratisch Mtl.
1 Kübel à 10 Pfd. netto gerade I. „ 10.70
Heine II. „ 9.40
Jeden Tag wird nach Bedarf frisch eingelegt. **Eigner Räucherei,** feine Bücklinge-Aalwaare. Gegen Nachnahme. Wiederverkäufer und regelmässige Käufer extra Rabatt. Sämmtliche andere Sorte gewünschte und montirte. Gratis billigste. (2570)
B. Berninger, A. C. Mohr Nachf. Altona-Ottensen.

Zur Stadt Mailand
Aelteste Fabrik in Köln.
Bestes
Eau de Cologne
Hergestellt nach dem Originalrecept des Erfinders Johann Paul Feminis vom Jahre 1695.
Allein diese Originalmarke ist empfehlenswerth durch die Kgl. Preuss. Staatsmedaille
Zu haben in allen bessern Detail-Geschäften.
(2561)

VENTILATION
Stierlin's Patent-Klappen-Beschlag,
zuverlässig, ist das Beste und Einfachste zum Oeffnen und Schliessen der Oberlichtflügel.
Seit **20 Jahren** mit **bestem Erfolg** angewendet. (1127)
Zu haben in allen grösseren Eisenwarenhandlungen.
Gottfried Stierlin,
Schaffhausen (Schweiz) u. **Singen** (Baden).

Wer seine Reh hat, bediene sich des neuen **Futterconcentrirkastens** D. R.-M. 7103. Prospecte frei. **H. Hauptner, Berlin SW., 6.**
(870)
Pferde

GUSTAV LOHSE
Königlicher Hoflieferant
Berlin W., Jägerstr. 45
empfiehlt seine **altberühmte Specialität:**
Lohse's balsamisches
Mund- und Zahnwasser
unübertrefflich durch seine hervorragend wohlthuenden Eigenschaften auf den gesammten Mundorganismus. ★
Originalflasche zu M. 1.50 und M. 3.—, die Literflasche zu M. 10.—.
Käuflich in allen Parfümerie-, Galanterie- und Droguen-Geschäften, sowie bei allen Coiffeuren des In- und Auslandes.
(1662)

Digitized by Google

& EDLICH, Leipzig-Plagwitz

und Königl. Rumänische Hoflieferanten.

Nichtgefallende Waaren werden bereitwilligst zurückgenommen oder umgetauscht.

huhwaaren.

Nr. 178. 245.
Braune Herren-Schnürstiefel.
178. Feines glattes Rindleder, Hochelegante, runde Form, eckige Form, mit englischem Absatz. Feinster Herren-Schuh. **M. 13.95.**
245. Aus feinstem Kalbleder, genarbt mit Rand und Kappe. Halbweite Form, englischer Absatz. Hochelegante, exclusivster Stiefel. Original Weit-System Handarbeit." **M.** 18.—.

Nr. 174.
Patentstiefel „Hans Sachs".
Kalbleder. Spitze Form mit englischem Absatz. Eleganter Gesellschaftsstiefel, von den Herren Officieren besonders bevorzugt. **M. 13.50.**

Nr. 183. 241.
Damen-Knopfstiefel.
Nr. 183. Feinstes Chrom-Chevreauxleder. Moderne eckige Form; englischer Absatz. Elegant und sehr haltbar. **M. 13.50.**
Nr. 241. Gutes Chevreauxleder. Spitze Form, englischer Absatz. Sehr preiswerth. **M. 11.50.**

Nr. 236. 246.
Damen-Knopfstiefel.
Nr. 236. Feines grünes Chagrinleder mit Ringbesatz. Spitze Form, englischer Absatz. Schr hübsch und elegant. „Original Weit-System Handarbeit." **M.** 10.25.
Nr. 246. Feines braunes gerippetes Kalbleder mit Ringbesatz, spitze Form, englischer Absatz. Hochelegante Stiefel. „Original Weit-System Handarbeit." **M.** 14.—.

Unseren mit über 4000 Abbildungen ausgestatteten Haupt-Catalog versenden wir unberechnet und portofrei. (6206)

bevor es zu spät!

ion, ist ein Gebot tandes.
u thun, ein Gebot nunft.

gesund — macht hängendes Kinderhaar schön wellig und lockig — ist beim Gebrauch sehr praktisch und keineswegs unständlich, wie andere Waschmethoden. „Javol" ist ein mildes, selbst wenn im Uebermaass gebraucht, die Haut nie reizendes Haarpflegemittel, lediglich kosmetischen Zwecken dienend — „Javol" ist von überraschender Wirkung und vor Allem gesund, gleich wertvoll für Erwachsene und Kinder.

Infolge seiner besonders Eigenschaften erhält es die erfahrte Furcht des Haares bis ins hohe Alter.

„Javol" verfestet und verschmiert die Haare nicht, macht die oft ranigen Pomaden, die oft schädlichen Essenzen und Tinkturen vollkommen überflüssig.

„Javol" besitzt eminente Vorzüge, wie sie in gleichem Maasse durch andere Präparate, so weit mir bekannt, nicht annähernd geboten werden.

Wie zur Pflege seiner Haare regelmässig „Javol" gebraucht, besitzt die Garantie, seinen Haaren die natürlichste und nützlichste Pflege angedeihen zu lassen.

Ich bin entzückt von dem Erfolge dieses Produktes. Ich hatte nicht zu ausserordentliches gar nicht erwartet. Ihr Mittel ist wahrhaft bewunderungswürdig" lautet unter zahlreichen Dank Briefen einer Dame der hohen Aristokratie.

„Javol" kann nicht nachgeahmt werden, ist aber gegen alle derartigen Versuche auf das Weitestgehende gesetzlich geschützt.

Ausführliche Anleitung zur verneuntgemässen Haarpflege bei jeder für lange Zeit ausreichenden Flasche à M. 2.—. Zu haben in den meisten feinen Parfümerien, Drogen- und Coiffeurgeschäften. Wo nicht zu haben, direct von der Fabrik pharmaceutisch-medicinischer Präparate Wilhelm Arnhalt, Osterabad Kolberg, gegen Nachnahme von M. 2.—, sowie 50 Pf. für Porto und Kiste. 3 Flaschen bei vorheriger Einsendung für M. 6.—. Porto und Kiste frei. Engros bei den bekannten Grosshäusern.

(5468)

A. Kuhnt & R. Deissler,
Patentbureau Berlin N.W.
(5682)

Patente besorgt und verwerthet seit mehr als 30 Jahren
B. Reichhold Ingenieur
BERLIN, Luisen-Str. 24. Hannover, Kiel, Hildesheim.

Probiren Sie
KAPPUS-SEIFE
die allein ächte
KONTURTEL-Seife
überall erhältlich
Preis 25 Pf.
Fabrik
M. KAPPUS, Offenbach a. M.

IN DEN APOTHEKEN.
GEGEN HUSTEN
HEISERKEIT &c.
Isländisch Moos-Pasta
75 PFG.
FABRIK: FRANKFURT A.M.
Bestandtheile: 50% Gummi, 40% Zucker, 10% Isländ. Moos; d. h. das Decoct aus demselben.
(222)

Lungenkrankheiten
(chron. Katarrh u. Lungenschwindsucht)
heilt
durch das vorzüglich wirkende und gänzlich unschädliche
„Glandulēn"
Hergestellt aus Bronchialdrüsen, (Gesetzl. geschützt. D. R.-P. 95163)
Rationell-te und wirksamste aller bisherigen Behandlungsweisen, denn es ist derjenige Stoff, womit die Natur im Körper selbst die Lungenkrankheiten heilt. Hunderte von geheilten Kranken und Aerzten bestätigen das ausgezeichneten Heilerfolge.
Jede Tablette von 0,25 Gr. entspricht 0,25 Gr. Drüsensubstanz. Gesetzlich deponirt. Mustercharte: Erhältlich in Apotheken à Mk. 4,50 für 100 Tabl. auch direct aus der chem. Fabrik Dr. Hofmann Nachf., Meerane i. S., welche auf Verlangen ausführliche Broschüre u. Krankenberichte gratis sendet. (5461)
In Leipzig: in der Hofapotheke z. weissen Adler, Hainstr. — Kurprinz-Apotheke, Sternwartenstr. 29. — Salomonis-Apotheke, Grimmaischestr. (640)

ERNST MICHEL, DR. ARCHIV. DES GROSSHERZ. H. HERZLICH. GEHEIMRATHES
atente

Verlag von J. J. Weber in Leipzig, Neumarkt 1.

Friederich-

mittel. — Auf 7 Weltausstellungen prämiirt.

Liebe's Sagradawein.
Auszug von ostindischer Cascara sagrada mit etwas Sherwein, auf 10 ccm 0,18 gr. reell. Ein Verdauungs- ohne Beschwerden oder Nachtheile und wird seiner Milde halber von den feinsten Aerzten stark wirkstoffhaltigkeitlich vielfach vorgezogen. Lager in ½, ¼, ⅛ Flaschen in den Apotheken.
J. Paul Liebe, Dresden und Tetschen a/E. (141)

Liebe's Sagradawein
Cascara Sagrada-Extract
Tonisches Verdauungsmittel
J. Paul Liebe
Dresden

Lunge u. Hals
Kräuter-Thee. Russ. Kohlrabi (Polygonum aviic.) ist ein vorzügliches Hausmittel bei allen Erkrankungen der Luftwege. Dieses durch seine wirksame Eigenschaften bekannte Kraut gedeiht in einzelnen Distrikten Russlands, wo es allen Höhe bis zu 1 Meter erreicht, nicht zu verwechseln mit dem in Deutschland wachsenden Kohlrabi. Vor Jahr an Pleuresie, Luftröhren- (Bronchial-) Katarrh, Lungenspitzen-Affektionen, Kehlkopfleiden, Asthma, Athemnoth, Brustbeklemmung, Husten, Heiserkeit, Stechhusten etc. etc. leidet, namentlich aber derjenige, welcher eine Kur im Lungenkrankheitsbüchlein sich verschafft, verlange u. benutze sich denn auch dieses Kräuterthees, welcher sich in Packeten à 1 Mark bei Ernst Weidemann, Kiebenhausen a. Harz, erhältlich ist. Broschüren mit ärztlichen Aussprüchen und Attesten gratis. (21)

Haasenstein & Vogler A. G.
Aelteste Annoncenexpedition,
domicilirt an allen Orten Deutschlands, auch in Oesterreich, Schweiz, Italien &c.
liefert detaillirte Kostenanschläge unter Garantie billigster, coulanter Bedingungen, sowie neuste gross Kataloge.
Abfassung und ausgewählteste Arrangement.
Effectvolle, originelle Click's und Zeichnungen besorgt der weltbekannten Bildstöcke.

Illustrirte

Nr. 2863. 110. Bd. Erscheint regelmäßig jeden Donnerstag. Einzelnes Exemplar 1 Mark. **Leipzig un**

Bäder-, Hotel- und Reise-Anzeigen

finden durch die seit 1843 allwöchentlich in L
Die Insertionsgebühren betragen für die
Inserate gelangen, wenn deren Einsendung bis
zur Aufnahme. Kostenanschlag und Probenumm

Soeben erschien:

Bevölkerungslehre

und

Bevölkerungspolitik

von

Arthur Freiherr von Fircks,

Geheimer Regierungsrat.
Mitglied des Kgl. preuß. statistischen Bureaus zu Berlin.

Preis ℳ 13.50,
in elegantem Halbfranz-Einband gebunden ℳ 15.50.

Verlag von C. L. Hirschfeld in Leipzig.

(881)

Soeben erschi

Die Bul

Ethnographis
von

Adolf S

I. Kosmogonische
menen. III. S
IV. Festgebräuche
— VI. Totengebräuch
80½ Bogen. Preis
Th. Griebsch's Ver
Leip

Billige Reisen

Riviera, Berner Ob
Engadin, Bierwaldstätte
Königsschlösser, Salz
Orient ꝛc. mit ausführli
genauestem bis Meistens
Fürich-Engen (B
Generalprospekt mit bes
und fra

Dr. Ko

Sanatorium F

für Nervenkranke un
Auch Entzieh

Schierke

Junge Mädchen finde
Heilhalt oder Pflege
liebevolle Aufnahme in de

TIROL. INNSB

Die wunderbare und geschützte Lage Innsbrucks macht dieses zu einem angenehmen Aufenthalt während des ganzen Jahres, und ist Frühjahr und Herbst zur Uebergangsstation von und nach dem Süden und Hochwinterkurorten besonders zu empfehlen; auch ist Innsbruck als Nachkurort nach Badekuren (Karlsbader Kurpläten) etc. sehr geeignet. **Hochquellenleitung, bacterienfreies Wasser.**
Innsbruck ist der Mittelpunkt zahlreicher, prachtvoller Ausflüge nach allen Richtungen und jeder wünschbaren Ausdehnung, reizende Spaziergänge in unmittelbarer Nähe der Stadt und verschiedene Steigungen ermöglichen **Terrain-Kuren nach System Prof. Dr. Oertel.**

Haupt-Hotels in nächste

„Hotel Tyrol".

Carl Landsee.

„Hôtel de l'Europe".

Anton Hanreich.

Luftkurort Mürren

Eine Perle der schweizerischen Kurorte ist das über dem Lauterbrunnenthal gelegene Mürren. Dieser reizende klimatische Luftkurort liegt 1650 m ü. M. und hat den Vorzug eines der herrlichsten Gebirgsausblicke der Schweiz auf Wetterhörner, Jungfrau, Eiger, Mönch, Eisenfluh, Silberhorn, Tschingelhorn, Mittaghorn, Großhorn, Obpallenhorn, Breithorn ꝛc. Durch die Großartigkeit seiner Gebirgsausflüge u. seine sonstigen klimatischen Vorzüge übertrifft Mürren alle ähnlichen Höhenpunkte. Es finden im Mürrener Klima besonders diejenigen Leiden Heilung oder Besserung, zu deren Hebung eine energische Anregung und Belebung des Organismus u. seiner Ernährung nothwendig ist, somit Nervenkrankheiten, die ihre Quellen in geistigen Ueberanstrengungen haben, allgemeine Ernährungsanomalien, Blutarmuth, Bleichsucht, Anfänge der Lungenschwindsucht bei noch relativ robusten Personen. Für die Unterkunft der Erholungsuchenden ist im **Grand Hotel und Kurhaus in Mürren** aufs beste gesorgt.

Grand Hotel und Kur
Besitzer Streckl, B

„Herzogshöhe"
Heil- und Pflege-Anstalt
für Gemüths- u. Nervenkranke
bedürftei Geschlechts (213)
zu Bayreuth.
Gegründet 1861. — Neu erbaut 1894.
Näheres durch den Prospect.
Dr. Albert Würzburger.
Dr. Heinrich Kuhr.

Klimat. Kurort Görz,
Hôtel de la Poste. (118)

Hannover Artilleriestr. 22.
Hotel Teutonia II. Ranges, nahe Bahnhof u. Post. Niedrige Preise. Vorzügl. Betten. Solide Equipage. Elektr. Licht. Gutes Restaurant. (852)

Bad Harzburg *
Soolbad und Luftkurort.
Bad Harzburg ist der landschaftlich schönst. Ort Nordd. mit hl., mittenvergl. reizerkräftigender continentl. kalt. Prod. v. Bergmann's und Salzsoolbäder gegen Scrophulose, Nervosen- u. Frauenleiden etc. Moderne Bäder). A. med. Inhalatorium **Krodo**-Quelle (Eisenchlorid-Quelle) als kräftig. v. Vordamm-Leiden. Gebirgs-Quellenwasser-Leitung. Bahnen. Fernsprechverbindung. Eröffnung des neuen Hotels am 15. Mai, den sehr erfahrene schöne Hotelbesitzer Juli bis 1. Juni. Zahlreiche Privatwohnungen in allen Preislagen. Prosp. u. Wohnungsverzeichn. kostenfrei vom **Herzogl. Bade-kommissariate** zu beziehen. (807)

JENA Universitäts- und Garnisonstadt, romantisch im Saalthale, ärztlich vorzüglich, sehr gutes Gebirgsquellwasser, Turkestanisation, elektrische Stadtbeleuchtung, Deutschlands. Weltberühmte naturreiche Umgebung, bequeme Spaziergänge. Gute Schulen. Grosse öffentliche Lesehalle. Deutsch. Gesellschaftsleben und geistig einträgliche Fächer. Lehrer, Besonders günstige Steuerverhältnisse. Villen und Wohnungen in grosser Auswahl. Auskunft durch **Fremdenverkehr-Verein.** (792)

Bad Köstritz.
Station: Linie Leipzig-Probstzella.
Trockene warme **Sandbäder,**
Soo!-, Fichtennadel- und andere Bäder,
Massage. Ausgezeichnete Erfolge bei
Rheumatismus, Gicht, Neuralgie
(Ischias), Nierenleiden, Exsudaten.
Eröffnung 1. Mai. (788)
Prospecte gratis u. frei. durch die Direction.

Leutesdorf a. Rh. Hotel Löwenburg.
— Pension. — (673)

Hofrath Dr. Dahlmann's
Kur- und Wasser-Heilanstalt
Sommer u. Winter
gaillfrei; stets guter Dienst.

Bad Brunnthal
München inmitten
Königl. Parkanlagen.
Individuelle ärztl. Behandlung.
Ruhige staubfreie Lage.
Comple. Badeeinrichtung, originelle Dampf-Trambahn. Telephon. Telegraph.
Prospecte, kurz. Preise, Schreiben gratis u. Heilerfolge gratis.
ist s. Besitzer Dr. V. Hammer (früher Thalkirchen)

Vorzüglich geeignet bei **Verdauungs-, Stoffwechsel-, Nerven-Krankheiten und Schwächezuständen aller Art.**

Hôtel u. Pension de l'Europe
Luzern
I. Ranges. Am See. 200 Betten. Billige Preise.
Mit der Hotel-Omnibus-Station und dem Dampfschiff-Landungsplatz direct verbunden.
Hochfeine Küche. Keller. Hotel-Direktion: Ernst Hasler.

Rom.
Grand Hôtel Quirinal.
Pegli bei Genua,
Grand Hôtel Méditerranée,
gleicher Besitzer.

LUFTKURORT und PENSION
BÜRGENSTOCK
die Perle des Vierwaldstätter-Sees
GEGENÜBER VON LUZERN
Hôtel Stanserhorn
bei Luzern, 1900 m ü. M.
Stanserhornbahn. Grossartigste Hochgebirgs-Panorama.

Bilz 'Naturheilanstalt
Sanatorium i. Ranges, Dresden-Radebeul. 8 Aerzte.
Glänzende Kurerfolge bei fast allen Krankheiten. Prosp. frei.
Naturheilkunde.
Bilz's Buch der Naturheilkunde. 500000 Expl. verkauft. 1900 Seiten. 550 Abbild. Geb. M. 12.50 durch Bilz' Verlag, Leipzig u. alle Buchhandl. Tausende Kranke verdanken dem Buche völlige Wiedergenesung. (400)

Savoy Hôtel Albertshof
vollendetstes Hôtel Etablissement
in Dresden; Sedanstr. 7-9
jeglicher Comfort, jede Neuerung vorhanden.
(779)

Glau's Muster-Naturheilanstalt
Johannisbad Elsenach 6.
Thüringen.
d. höchsten hygienisch. Anforderung. entsprechend. Ausserordentl. Erfolge b. chron. Leiden, bes. **Frauenleiden** d. Thure-Brandt-Massage. Aerzte u. Aerztin i. d. Anstalt. Illustr. Prospekte und Kurberichte gratis durch die Direktion **Joh. Glau.** (746)

Saison: 1. Mai bis 1. October.
(Brunnen und Bäder das ganze Jahr.)
Kurmittel: Brunnen- und Badekur, Inhalationen, Elektricität, Pneumatische Kabinette, Massage, Kalkwasserbehandlung, Terrainkur, Kuh-, Ziegenmilch-Molke.

Deutschland, meine Mannaquellen Eisenbahn, neuen Cahnen.
Alkalische Kochsalz-Thermen 32—40 Grad R.
Altberühmter internationaler Badeort verbunden.
Hohenmalberg
durch eine Bergbahn mit dem Luftkurort
BAD-EMS
Für Eure passende Krankheitszustände!
Chronische Katarrhe der Nase, des Rachens, des Kehlkopfes und der Luftröhre, Heiserkeit, Verschleimung, Husten, Lungenleiden, Lungenschwindsucht, Asthma, Blutspeien, Katarrhe der Harnblase, Hämorrhoiden, Frauenkrankheiten, Hautkrankheiten, Gicht, Rheumatismus, Ischias, Lähmungen, Nervenschwäche, Hysterie, Bleichsucht, Blutarmuth, Scrofulose, Drüsenleiden, Knochenleiden, Rhachitis, Skrofeln, Geschwüre, Wunden, Flechten, Ausschläge, Hautjucken, Frostbeulen, Hühneraugen, Schwielen, Warzen, Leberleiden, Gelbsucht, Verdauungsschwäche, Magenkrankheiten, Unterleibsleiden, Darmkatarrh, Hämorrhoiden, Nierenleiden, Blasenkatarrh, Blasenstein, Harnröhrenkatarrh, Tripper, Hautausschläge, Blutarmuth, Bleichsucht, Nervenschwäche, Hysterie, Rückenmarksleiden, Lähmungen, Gicht, Rheumatismus, Ischias, Frauenkrankheiten, Unterleibsleiden, Hämorrhoiden, Verschleimung, Husten, Lungenschwindsucht, Asthma, Heiserkeit, Katarrhe der Nase, des Rachens, des Kehlkopfes und der Luftröhre.
Einer Quelle nach der Königlichen Badeverwaltung ist Trinkkur und Badekur auch für Kinder sehr geeignet.
Prospecte durch die Königliche Badeverwaltung.
Zur Kurcommission.

Vergnügungen: Conversations-, Lese- und Spielsäle, Theater, 3 mal täglich Concerte d. 50 Mann starken Symphonischen Orchesters aus Hamburg unter Direction von Jul. Laube, Ballo, Regatta, Jagd, Fischerei. Lawn Tennis-Plätze neuester Construct. Hauptmannspunkt der die Lahn, den Rhein und die Meist besuchenden Touristen.

(1580)

Schweiz. Unterwalden. Inmitten der
Luftkurort Hochalpen
1019 Meter ü. Meer.
Engelberg

Hauptsehenswürdigkeiten Ober Luzern. Dampfboot Stanstad (3/4 d. Std.). Elektrische Bahn Stanstad-Engelberg (1 1/2 Std.). Weltberühmter klimatischer Luftkurort in einem von prächtigen Alpen- und Gletscherbergen ganz umschlossenen, vor rauhen Winden geschützten Thale (3 St. lang, 1/2 St. breit), mit einer ungemein grossen Auswahl der schönsten, gut unterhaltenen, staubfreien Spaziergänge, allen Bedürfnissen und Wünschen d. Erholungstuenden entsprechend. Reizendster Standquartier für Bergliebhaber. Reichhaltigste Flora. Ausgezeichnete Quellwasser. Elektr. Beleuchtung.

Hôtel des Alpes,	Betten 30	Hôtel Müller,	Betten 50
Hôtel Engel,	» 100	Hôtel National,	» 150
Hôtel Engelberg,	» 35	Hôtel Schweizerhof,	76
Hôtel Hess,	» 45	Hôtel Sonnenberg,	220
Hôtel Hug,	» 25	Hôtel Titlis,	240

Saison 1. Mai bis Ende Oktober.
(886)

Berühmter hochalp. Kurort, 1800 m ü. M. — Vortrefflliche Eisensäuerlinge, Mineralbäder, Hydrotherapie, — Gegen Anaemie, Neurasthenie, Schwächezustände etc. etc.

Bad St. Moritz.

Nachkurstation für Tarasp, Zarlebad etc.

Hotels: Kurhaus; Neues Stahlbad; Victoria; du Lac; Engadiner Hof; Bellevue; Central (Mögel Haus). — Elektrische Beleuchtung. — Dieses Hotels sind im Winter ebenfalls geschlossen.

Saison: 15. Juni bis 15. September.

Engadin Schweiz

Maloja, Oberengadin, Schweiz.

Terrain und Villen zu vermiethen und zu verkaufen. — Di Saison von Anfang Juni bis Ende September. — Das prachtvolle Pal Hochland-Aufenthalt mit Hochsaison ersten Ranges, sowie ebenso leichten Spazier Theatersaal, Mailländer Scala-Orchester täglich. Personenaufzug. Freiluftspiele, Seesport, Naphthabecken auf dem herrlichen Malojasee, sowie Reiter- und Segelboo katholischer Gottesdienst in eigenen Kirchen. Post- und Telegraphen-Bureaux empfohlen. Mittlere Temperatur 16° C. — Pensionspreise mit Zimmer von Frs. 14. Nähere Auskunft in jeder Buchhandlung: Europäisches Wanderbild „Maloja“ und v.

Freudenstadt.

Schwarzwaldhotel. (916)

Herrliche, gesunde, freie Lage inmitten eines eigenen, 15 Morgen großen idyllischen Tannenparks, gegen Süden gelegener Neubau. Elektr. Beleuchtg. Zentralh. Lawn Tennis. Prospekte gratis. E. Lutz jr.

Friedrichroda. (778)

Klimat. u. Terrainkurort, besuchteste Sommerfrische i. Thür. Walde. Fichtennadel-, Sool- u. alle med. Bäder. Frequenz 1897: 10086 Personen excl. Passanten. Auskunft u. Prospekte kostenfrei. Das Badecomité. Sanitätsrath Dr. Weidner.

Mineral- und Moorbad Griesbach im badischen Schwarzwald. (805)

Station Oppenau-Ortenbergbahn, Höhenluftkurort, 550 Meter ü. M., ringsum prachtvolle Tannenwaldungen. Stahl- und Moorbäder reben Mangel; Schwefelbäder und Inhalat. gleichwertig. — Diätkuranstalt-Inhalationen. Emptionting: Blutarmut, nervöse Störungen, Frauenkrankheiten etc. Heilkur Preise, Prospekte gratis.

Besitzer: Dr. Wilh. Brech. — Eigenthümer: Gebr. Rod.

(804)

Klimatischer Höhen- und Terrain-Kurort. 1100 Meter über dem Meere.

Hotel Gröbner.

Prachtvolle Waldwege, grossartige Hochgebirgslandschaft. Angenehmer Frühjahrsaufenthalt u. Sommerfrische, Erholungs-Station. Schwimmbad, Lawn Tennis-Plätze etc. Bis 1. Juli u. nach 15. September ermässigte Preise. Hotel Gröbner in Gossensass.

Nordseebad Helgoland. (1114)

Kühler Sommer. Warmer Herbst.

Jagd, Flugsport, Segelsport, Theater, Concerte, Kiosk usw. etc. — Ausführl. Prospecte i. d. Bureaux des Nordd. Lloyd in Bremen, Hamburg, Hannover, Berlin, Frankfurt a. M. und Köln.

Bad Ilmenau in Thüringen. (1257)

Vorm. Sanitätsrat Dr. Prellers Wasserheilanstalt für: Nerven-, Frauen- und chronische Krankheiten. Gesamtes Naturheilverfahren auf wissenschaftlicher Grundlage. Wohnende Aerzte vorhanden. Prospekte durch die Direktion. Dirigierender Arzt: Dr. Ralf Wichmann, Nervenarzt.

März bis November.

Saisondauer 1. Mai bis 30. Sept. Kgl. Bad Kissingen. Bayerische Rhön-Station.

Kohlensäurehaltige Kochsalzquellen: 3 Trinkquellen, 2 Sprudel, Solebäder, Moorbäder, Gasbäder, Gradirhaus, Wald-Inhalatorium, Inhalations-Anstalten, pneumatische Anstalt und Soole-Inhalatorium, Medico-mechanisches Zander-Institut, Heilanstalten für Magen- und Stoffwechselkranke, Massage, Molke und Milch. Amtliche Prospekte und nähere Auskunft durch das Kgl. Bad-Kommissariat. (921)

Dr. von Sohlern's Heilanstalt in Bad Kissingen.

Aeltestes klinisch geleitetes Institut am Platze, für Magen- und Darmkranke aller Art, Fettleibige — Stoffwechselkranke etc. Das ganze Jahr geöffnet. Prospecte gratis. (919)

Dr. Freiherr von Sohlern.

Dr. med. Grosskopff's Sanatorium Klushügel bei Osnabrück. (1001)

Naturheil- und Kneippkur-Anstalt. Das ganze Jahr geöffnet.

Ein 1. Juni und vom 1. September Wohnungstarif um 25 Procent herabgesetzt.

Kurort

Krapina-Töplitz (934)

in Croatien,

von der Zagreiner Bahnstation „Rakek-Krapina-Töplitz“ eine Fahrstunde entfernt, ist vom 1. April bis Ende October geöffnet. Die 30° bis 36° R. warmen Akratothermen sind von eminenter Wirksamkeit bei Gicht, Muskel- und Gelenkrheuma und deren Folgekrankheiten, bei Lähmung, Neuralgien, Rück- und Wundkrankheiten, chronisch. Morbus Brightii, Lähmungen, bei chron. Gebärmutter-Entzündungen, bei Exsudaten in peritonealen Bindegewebe. Grosse Bassin-, Voll-Separat-Marmorwannen- und Douchebäder, vorzüglich eingerichtete Sudarien (Schwitzkammern). Massage, Elektricität, schwed. Heilgymnastik. — Comfortable Wohnungen. Gute und billige Restaurationen; zahlige Curmusik. Ausgedehnte schattige Promenaden u. s. w. Vom 1. Mai täglich Postomnibus-Verkehr mit Rakek und Pöltschach. — Badearzt Dr. Ed. Mal. — Broschüren in allen Buchhandlungen. Prospecte und Auskünfte durch die Bade-Direction.

Hôtel de

HÔTEL D
BAD KI

Diesen Winter

Bad Kreuznach. (1260)

Dr. Harnack's Sanatorium, Privatheilanstalt für Hautkrankheiten. — Staatlich concessionirt. — Special-Kuren, besonders gg. Flechten, interstitialem und diffusem Ekzem, Mitessern, Finnen, Akne rosacea, Pigmentirungen, Gesichtsröthe, Frostbeulen, Schuppenflechte, Hautjucken, Nesselsucht, Hautwassersucht, Haarausfall, Schweißfüßen, Hühneraugen, Warzen, Schwielen, Hornhaut, Nagelkrankheiten, Krätze, Syphilis, Geschwüren, Wunden, Verbrennungen, Frostschäden, Hämorrhoiden, Mastdarmfisteln, Mastdarmvorfall, Mastdarmkrebs, Mastdarmgeschwüren, Mastdarmjucken, Mastdarmeiterungen, Mastdarmverengerungen, Mastdarmverschwärungen, Mastdarmblutungen, Mastdarmschleimflüssen, Mastdarmschmerzen, Mastdarmkrämpfen, Mastdarmentzündungen, Mastdarmgeschwülsten, Mastdarmpolypen, Mastdarmwucherungen, Mastdarmkrebsen, Mastdarmfisteln, Mastdarmvorfäll

Dr. J. Decker's Privat-heilanstalt für

Diätet. Bäder, Moor- und Quellentrinkkuren, Electricität, Massage Schwedische Heilgymnastik. Bäder aller Art. Prosp. gratis.

Magen-, Darm- und Stoffwechselkranke

München, Gärtnerstr. 35. (281)

Ostende (Belgien).

Winter-Saison.

Club Privé du Kursaal,

mit deutscher Zeitschrift wie in Monte Carlo,

das ganze Jahr hindurch geöffnet.

Man schreibe an den Herrn Secretaire wegen der Aufnahmeformalitäten. (220)

Fürstlich Lippisches Soolbad

Salzuflen.

1895: 17000. 1897: 20000 Bäder.

Prospecte unentgeltlich. (794)

Bad Thalkirchen bei München.

Kur- u. Wasserheilanstalt Dr. Zimmermann

Prospecte gratis u. franco.

Isaraufwärts, gesund, waldreichste Lage. Terrainlinien, Verdauungsübungen, Herzkrankheiten, Fettsucht, Morphium- und Alcohol-Entziehungen. (250)

Zur Reisesaison!

Neueste Uebersichtskarte von

Tirol

und

Vorarlberg.

Grösse: 650×500 mm.

Preis 2 M. Auf Leinwand aufgezogen 3 M.

Verlag von

A. H. Payne, Leipzig, L. 112.

An Uebersichtlichkeit und Klarheit lässt diese Karte keinen Wunsch übrig. „Berliner Börsen-Courier". (300)

Für jede Familie!

wird sich das **Triumph-Wiegenbad und Wellenbad.**

Interessante Beschreibung und Preisliste gratis!

Die ärztlich bestens empfohlene Badewanne der Neuzeit!

Preis 10 Mark, ab Schutzzweinhütte 12 Mk. **Dr. Hugo Krauss, Brauerei** bei Schwarzenberg i. S. (631)

Is fast alles Städtes sind Verlaufstelle.

Ruhemöbel für Kranke.

Reclinbäder, mechanische Schlafsessel und Krankenbetten.

Ventilirbare und Krankenbettwäsche.

C. Magnet, Heidelberg und **Berlin N.,** Chausseestraße 63. Catalogs gratis und franco. (179)

WIESBADEN. Nahe dem Rhein.

Bevorzugte klimatische und Witterungs-Verhältnisse.

Alle Kuren und Kur-Unterhaltungen **während des ganzen Jahres: Frühjahrs-, Sommer-, Herbst- und Winter-Saison.**

Heilkräfte Kochsalz-Thermen 55 Grad Réaumur.

23 Thermal-Quellen.

29 Badhäuser mit 1000 Bade-Cabinets. Römisch-irische Bäder. Electricität. Inhalatorien. Trink-Anstalten. Molken-Curanstalt. Massage. Gymnastik. Bäder aller Art. Elektrotherapie. Orthopädie. Heilgymnastik. Massage. Anstalten für Nervenleiden, Morphiumkranke etc. Specialärzte für Augenheilkunde, Ohren-, Kehlkopf- und Nasenkrankheiten, Milchkur, alle Trink-Mineralwässer etc. Inhalatorien. Medicinische Trinkkuren und Pneumatiken. Im Herbst Traubenkur.

Berühmte Specialärzte.

Kurhaus mit Concerts, Lese- (über 300 Zeitungen), Conversations-, Spiel-, Tanz-, Restaurations-Sälen und prächtigem Park.

Täglich 3 Concerte. Renommirte Vereinsabtheilungen und Festlichkeiten der Kurverwaltung; Gartou- und Nachtfeste, Feuerwerke, Corso's, Rheinfahrten, Bälle, Redouten, Concerte mit ersten Kunst-Koryphäen, Vorlesungen etc. Lawn Tennis, Radfahrbahnen. Herrliche Landschaft. Grosse Waldungen.

Reich dotirtes Königl. Theater mit Oper und Schauspiel 1. Ranges.

Mehrere Privatbühnen (Operetten, Specialitäten etc.). Kunstausstellungen. (713)

Museum, Bildergalerie. Permanente Kunst-Ausstellung.

Ausgezeichnete gesellschaftlichen Leben.

Bevorzugter Wohnort (Domicil). Vorzügliches Leben und Wohnverhältnisse: elegante Villen, Etagen-Wohnungen etc., ausgezeichnete höhere Schulen (Gymnasien, Pensionate, Musikschule etc.), günstige Steuerverhältnisse. Trefflicher Verkehrswesen.

Illustr. Prospekt unentgeltlich durch die städtische Kurverwaltung.

Bad Warmbrunn,

Eisenbahn-Station,

346 m ü. M., zu den Wildbädern gehörig, mit 6 Thermalquellen von 28.° bis 42.° C. Trink- und Badekuren. Bassin-, Wannen- und Douche-Bäder. **Eigene Anstalten für Kyfothérapie und Moorbäder, Electricität,** kohlensaure und medicinische Bäder jeder Art. **Klimatischer Kurort** in herrlichster Gebirgsgegend am Fusse des Riesengebirges. Saison von 1. Mai bis 1. October. Prospect durch die Badeverwaltung. (62)

Weinheim i. Baden Perle der Bergstrasse

mildeste Klima Deutschlands. Eisenbahr. Frankfurt-Heidelberg, grossartige idyllische Lage am Eingang des romantischen Birkenauerthales. Grosse, gedeckte und wohlerhaltene Coniferenwandelungen (nach Mandeln und Edelkastanien) direct an der Stadt. Lohr- und Terrainkuren. Ausgezeichnete gute und preiswürdige Verpflegung in

Hotel u. Pension Pfälzer Hof Wasserheilanstalt. Besitzer: **B. Reiffel.**

Bahnhof-Hotel und Pension Prinz Wilhelm Knoëpp'sche Kuranstalt „Wilhelmshof" Besitzer: **H. Ehret.**

Wiesenbad (Erzgebirge). Climabadstation der Linie **Chemnitz-Annaberg.** (600)

Post- u. Telegraphenamt. Telephon nach Annaberg und bis Berlin. Warme Mineralbäder, Schwefelmoorbäder, Dampf- und elektrische Bäder, medicamentirte Douche- und Wasserheilmittel. Schöner Park. Wald nahezu im Hause. Reine Luft, ca. 400 m über Meeresfläche. Gut bürgerliches Hotel u. Restaurant seit 1. Januar 1897 unter tüchtiger Hausfraulicher Leitung. Tages-Berichte nach Uebereinkunft von 3 „ab ohne Wohnung. Gutes Terrain- u. Gemüse-Kräuter-Kost. Kurverwaltung.

Auskünfte ertheilt die

Kur- und Wasserheilanstalt Bad-Wolfsanger bei **Cassel,**

neu hergerichtet und durch **Pferdebahn** mit **Cassel** verbunden. Aufenthalt auch für **Sommerfrischler** und **Reconvalescenten.** Näheres durch Prospekt. **Dr. Brossmann.** (540)

RÖMERBRUNNEN. Mineralquellen bei **Echzell** (Oberhessen).

Vorzügliches Tafelwasser — hervorragendes hygienisches Getränk. Von Autoritäten wie Liebig, Naumann etc. untersucht und empfohlen. Vielfach ausgezeichnet. — Lieferant des Congostaates. — Export nach allen Ländern. Man verlange Prospekte. (902)

VICTORIA-BRUNNEN

Oberlahnstein a/Rhein.

Natürliches Mineralwasser

mehrfach preisgekrönt.

Tadellerstes Aus Kissig. Niederländisches Hofm. (837)

Nach Plätzen ohne Vertreter wird direct geliefert.

Versand der Fürstl. Mineralwasser von Ober-Salzbrunn

Fürstl. Archibold Freiherr von Pückler

Salzbrunner Oberbrunnen

Seit 1601 medicinisch bekannt.

Niederlagen in allen Mineralwasser-Handlungen und Apotheken.

Aerztlich empfohlen bei Erkrankungen der Athmungsorgane, bei Magen- und Darmkatarrh, bei Leberkrankheiten, bei Nieren- und Blasenleiden, Gicht u. Diabetes.

OBER SALZBRUNN Bestes Tafelwasser der Gegenwart

SCHUTZMARKE.

(822)

JUBILÄUMS-AUSSTELLUNG

Eröffnung 7. Mai. **WIEN 1898.** Schluss 9. October.

Gewerbe-, Land- und forstwirthschaftliche Ausstellung. Special-Ausstellungen: Wohlfahrt, Urania, Jugendhalle, Bäckerei-, Sport und Sport-

Ausstellungslose à 50 kr.

Haupttreffer **100.000** Kronen Werth.

Jedes Los für vier Ziehungen giltig.

Officielles Verkehrs- und Auskunfts-Bureau

Internationale Reise- u. Verpflegungsgesellschaft „Courir"

Berlin SW., Unter den Linden 56.

Nach Grön

Norwegen, Spitzbergen und dem ewigen Eise

mit dem Nordpolfahrer **Capt. Bade**, auf dem Salondampfer **Kong Harald.** Abfahrt von Hamburg am 30. Juli. Reisedauer 30 Tage, weiters 5 Tage auf Spitzbergen. Prospecte gratis in sämmtl. Filialen der Firma Rudolf Mosse, sowie von **Capt. W. Bade, Wismar i. Meckl.**

Verlagsbuchhandlung **J. J. Weber** in Leipzig.

Soeben erschienen und durch jede Buchhandlung zu beziehen:

Katechismus der deutschen Arbeiterversicherung von **Dr. Alfred Wagner**, Regierungsrat bei der Königl. Kreishauptmannschaft, Amts- Dorfgerichts- bez. Schiedsgerichts für die Unfall-, Invaliditäts- und Altersversicherung in Leipzig.

Drei Teile. In Originalleinenband 6 Mark.

I. **Krankenversicherung.** In Originalleinenband 2 Mark.

II. **Unfallversicherung.** In Originalleinenband 2 Mark.

III. **Invaliditäts- u. Altersversicherung.** In Originalleinenband 2 M.

Der Katechismus der deutschen Arbeiterversicherung ist ein Handbuch, mit dessen Hilfe man sich auf bequeme Weise ohne die Zuziehung teurer Gesetzeskommentare ein einheitliches und genaues Bild unserer Arbeiterversicherung zu machen vermag.

Verlag von Otto Wigand in Leipzig

Erinnerungen an Johannes Brahms

in Briefen besonders aus seiner Jugendzeit von

Albert Dietrich,
Hofkapellmeister a. D.

= Mit einem Jugendbildnisse. =

Preis M. 1.50.

Psychologisches und physiologisch

aus der

Deutschen Schweiz

von Hans Hochfeldt.

Preis M. 2.—

Die Emancipation der Kun

Drei Briefe an einen Freund

Nebst einer Nachschrift über

„Das Modernes" von

Dr. phil. Julius Duboc.

Preis M. 1.50.

Der Boden

von D. Nordon.

Preis M. 1.50.

Mit etwa 165 Illustrationstafeln und 100 Textbeilagen.

= Soeben erscheint in vollständiger Neuberarbeitung: =

MEYERS KLEINES KONVERSATIONS-LEXIKON

Sechste, neubearbeitete und vermehrte Auflage.

80 Lieferungen zu je 30 Pfennig (18 Kreuzer, 40 cts.), oder 3 Bände in Halbleder gebunden zu je 20 M. (6 Fl., 15,50 Frcs.)

Die erste Lieferung zur Ansicht, Prospekte gratis.

Verlag des Bibliographischen Instituts in Leipzig und Wien.

2700 Seiten Text, über 80 000 Artikel.

26 Farbendrucktafeln u. 56 Kartenbeil.

(6020)

Verlag von J. J. Weber in Leipzig.

Gastronomische Bilder.

Beiträge zur Geschichte der

Speisen und Getränke, der Tischsitten und Tafelfreuden verschiedener Völker und Zeiten.

Von **Dr. Felix Weber.**

Zweite, vermehrte Auflage.

Mit 14 in den Text gedr. Abbildungen.

Preis in Original-Leinenband 5 M.

Das Studium der Tischsitten und Tafelfreuden verschiedener Völker und Zeiten bot für die Kulturgeschichte mindestens dieselbe Bedeutung, wie das Studium der Trachten oder der Waffen und Werkzeuge und anderer Erscheinungen im Leben der Völker.

Wissenschaftl. Verlage der Leipziger Ztg.

BUCHFÜHRUNG

wenn Sie Ihr Handschreiben verbessern soll. Jeder kann durch briefliches Unterricht. Prospect gratis. Probe-Lection gratis.

F. Simon

BERLIN, S. 27, An der Michaelskirche 7.

Ehemaliger Bücher-Revisor.

(6009)

Handschriftdeutung.

Anleitung zu Erzeugung photographischer Bilder von

Dr. Julius Schnauß,

Künstler, bestellerte Auflage.

Mit 41 Abbildungen.

In Original-Leinenband 2 Mark 50 Pf.

Verlag von J. J. Weber in Leipzig.

Leitfaden der Photographie.

Anleitung zur Erzeugung photographischer Bilder von

Dr. Julius Schnauß,

Künstler, bestellerte Auflage.

Mit 41 Abbildungen.

In Original-Leinenband 2 Mark 50 Pf.

Gicht

Leberleiden

Nierenleiden

Gallensteine

Alles weicht der

Citronenkur.

Die Mittheilungen der Geheilten sind s erstaunlich, so wunderbar, dass Niemand, der an den obengenannten Uebeleidet, es verkommen sollte, sich die Bro schüre „Die Citronenkur", z. Fr M. zu Aufgabe, kommen zu lassen. Die Broschüre ist durch jede Buchhandlung oder von der unterzeichnete Verlagshandlung gegen Einsendung von 1 Mark zu beziehen. (759)

A. H. Payne, Leipzig, L. 132.

Photograph. Apparate

Alle Bedarfs-Artikel eigener Fabrikation.

Illustr. Preisliste gratis und franco.

Burckhardt & Diener

Hoflieferanten

DRESDEN

(6 960)

Stellung. Existenz.

Prospect. Prospect. Prospect.

Gratis Gratis Gratis

franco. franco. franco.

Illustrirter prämiirter Unterricht.

BUCHFÜHRUNG

Buch-, Correspond., Kontorarb.

Stenographie,

Schnell- Schön-Schrift.

Gratis Prospekt. Sicher Billig garantirt

Erstes Deutsches Handels-Lehr-Institut

Otto Slede — Elbing.

(744)

Ganz vortreffliche photogr. Apparate

Der exquisit bedeutsame bei Benutzung unserer Hess & Sattler, Wiesbaden.

(7260)

Billige Briefmarken Preisliste gratis sendet **August Marbes, Bremen.** (5

Digitized by Google

Kein streifiges Schneiden.
Stiftdesto, von keiner Konkurrenzmaschine erreichte Leistung und Haltbarkeit.
Mit Vorrichtung zum Kantenschneiden und Grasfangkorb.
Auf allen beschickten Ausstellungen nur erste Preise.
25jährige Spezialität.
Internationale Ausstellung Dresden 1896, 1. Preis. Grosse silberne Preismedaille. Grosse Gartenbau-Ausstellung Düsseldorf 1896, 1. Preis, Staatsmedaille.
Gebr. Brill,
Rasenmäher- und Gartenwalzen-Fabrik,
Barmen. (6239)

Illustrirter Katalog, Einem mit Schachtel ist ein Buch „Spiel mit Kindern“ beigefügt, welches auch einzeln für 50 Pf. durch jede Buch-, Kunst- und Spielwaaren-Handlung oder Versandgeschäfte zu beziehen ist.

Für Preisliste über Schmuck für
„Garten und Park“
Beetumfassungen, Gartenvasen, Gnomen, Thierfiguren, Vasen u. s. w. senden wir kostenfrei an jeden welcher sich auf dies Journal bezieht. (7121)
Etruria Kunstgewerbl. Anstalt,
Neuwedell N/M. (Preussen).

CYCLES IMPERATOR Fauby, St. Denis 91 PARIS. Bicyles vorzüglst. fynal. Neuste Fahrrad ob. Kolben aufführ. 100 M. motor. Katal. Photogr. grat.

Soeben erschienen:

Katechismus des Radfahrsports.
Von
Dr. Karl Biesendahl.
Mit 104 Abbildungen.
In Original-Leinenband 3 Mark.
Verlagsbuchhandlung von J. J. Weber in Leipzig.

Jeder Sportsfreund kann sich jetzt ein

Cleveland

-Fahrrad

zu einem **populären Preise** anschaffen.

The Lozier Mfg. Co., Hamburg, 36 Neuerwall.

Agenten gesucht wo noch nicht vertreten.

(7097)

MONARCH

• Grösste Fahrradfabrik der Welt
Productionsfähigkeit pro Tag:
500 Fahrräder.

das feinst construirte und beste

Fahrrad

MONARCH CYCLE MFG. CO HAMBURG & CHICAGO.

Schutz-Marke A. LANGE & SÖHNE D. R. G. M.

A. LANGE & S

Unsere Uhren tragen diese Schutzmarke im Gehäuse.

Prämiirt mit 26 ersten Preisen, u. a. Chicago 1893 drei erste Preise, Leipzig 1897 höchste Auszeichnung für die Branche.

Gegründet 1845. • Gründer der Sächsisch

Anerkannt bestes Fabrikat. — Viele Einrichtun

Diamant-Fahrra

mit neuer Kollenkette zeichnen sich durch unerreicht leichten Lauf und vollendete Präcisionsarbeit au

Diamant-Fahrradwerke Gebr. Nevoigt, Reichenb

Filialen: Berlin SW., Jerusalemerstr. 11/12; Breslau, Tauentzienst

Dürkopp's

Nähmaschinen u. Diana-Fahrräder

sind die solidesten, leichtlaufendsten, elegantesten und preiswerthesten Fabrikate.

Grösstes Etablissement der Branche.

66000 Nähmaschinen 3–4000 Arbeiter 50000 Fahrräder.

Jahreserzeugung

BIELEFELDER MASCHINEN-FABRIK

VORM. DÜRKOPP & Co. BIELEFELD.

(329)

I.c

Fl

Hoflieferanten

Leipzig

Blic

Qualitäts-Rad.

I. Güte.

Goldene Medaillen 1895 Lübeck. TRIUMPH

Goldene Medaillen 1895 Turin. TRIUMPH

Goldene Medaillen 1895 Hannover. HANNOVER

Goldene Medaillen 1895 Mailand. TRIUMPH

Deutsche Triumph Fahrrad-Werke A.-G. NÜRNBERG-DOOS.

Triumph Cycle Company Limited, Coventry, (England).

Filiale München, Müllerstrasse 32 P.
Filiale Berlin W., Kronenstrasse 64. (780)

GRÖS & D PrämN GROVI EINLAGE

Fabrik-Mar Werke Cas

Kra

1. Stroke u Winder- und hells Supplé Fremdkörp Löcher & Reifverlet

Richar

Bilder

u. Hautnei Seance 92.2

HELICAL PREMIER FAHRRÄDER.

The Premier Cycle Co. Ltd.

Doos bei Nürnberg. **Eger** (Böhmen).

Engros-Niederlage: Berlin O. 27. (660)

Digitized by Google

Ventilations-Hemden und Stoffe
ch kompetenten Gutachten das Hervorragendste, was auf diesem Gebiete bisher geleistet worden ist. (540)
arch Wäsche-Geschäfte. — Proben und Preise auch direct und kostenfrei.
besonders empfehlenswerth. **E. F. BANCK, Bielefeld.** (Gründung 1823.)

nckels
ngen.
Stahlwaaren,
sser für alle Gewerbe
n, Taschenmesser etc.
gszeichen": tragende
Gewähr geleistet, es wird
Einkauf auf dieses Zeichen
achten. (483)
RLIN W., Leipzigerstr. 117/118.
KÖLN a. Rh. **WIEN I**
Hohestr. 131. Kärnthnerstr. 30.

Kunst-Kunde-Kucht-Anstalt
Arthur Seyfarth,
Klostritz, Deutschland
Weltbekanntes Etablissement.
Gegründet 1864. (529)

Lieferant vieler europäisch. Höfe.
Primitirt mit höchsten Auszeichnungen.
Versand diverser Specialität. moderner
Reisende-Jagen-Jagd- u. Sportzuhd
Jagd- u. Vorstehhunde, Pointer, Setter,
Schweisshde., Bracken, Dachshe., Russ.
Windhunde, Barbarbrinar, Neufundländer,
Wolfshunde, Mastiffs, Kolossal-Doggen,
Dänische Doggen, Dalmatiner, Bulldoggen,
Terrier, Pudel, Rattler, Affenpinscher,
Wipse, Zwergpinscher, Spitzer, Maltaser,
Wachthunde, Colleys, Schäferhunde.
Garantirt ersttlass. Qualitäten.
Illustr. Album mit Catalog M. 1.25 franco.
Das interessante Werk „Der Hund und
seine Rassen, Zucht, Pflege, Dressur,
Krankheiten" — Mark 6 franco.
Export nach allen Welttheilen!

Künstlerische
Plakate
für alle Branchen.
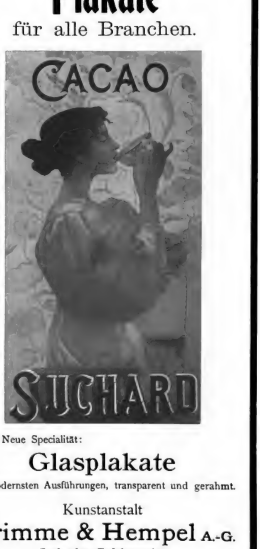

Neue Specialität:
Glasplakate
in modernsten Ausführungen, transparent und gerahmt.
Kunstanstalt
Grimme & Hempel A.-G.
Leipzig-Schleussig.
(852)

Beginnen
Anatomisch
In allen besseren Fahrrad-Handlungen erhältlich.
Preis Mark 20.—.
hrrad-Sattel.
Namen „Christy".
e Co., HAMBURG, Pickhuben 5. (508)

SILBERwaarenfabrik
Am Kühne Alfons
Gegründet 1829
Fabrikation
Versandt.
Tarif frei.
Bester
bekannte
Qualität.
Preisliste.
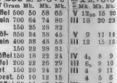
Giant K. Paden B Echt Silber Alpacca-silber
Bakkalo O 800 L. B. O. U. O K. B. O. U
Bersher U Gram Mk. Mk. Mk. Mk. Mk. Mk.
12 Tafelöffel 800 50 38 65 V 12 18 30
12 Kaffeelöffel 800 44 34 60 III 10 15 25
Messer 150 25 18 32
12 Dess.-Löff. 800 34 30 45 V 9 11 14
12 Obst-Gabeln 400 38 48 55 III 12 13 19
Messer 150 22 20 31
12 Kaffeelöffel 100 18 23 24 IV 4. 5 9
1 Terrinenlöffel 200 22 29 29 III 6. 8 13
vergoldet 150 30 34 37 III 4 9 11
Tranchierbest. 50 10 12 15 4 5 8
12 Mokkalöffel 90 14 17 19 III 4 7 9
(706).

Wer seine Heerden sich den neuen **Futterconcentrirkastens** D. G.-M. 7195. Prospecte frei. **H. Hauptner, Berlin SW., 4.** (675)
Pferde

C. L. Flemming,
Holzwarenfabrik, (660)
Globenstein,
Post Mittergrün, Sachsen.
Tadellose, solideste Riemenfabrikate.
Wagen- und Sportwagen-Decken
sind 3, 12 Qtr. im Abgebrauch 200 Mittel-Decken, gut gefüttert, mit

Sport- und Schützenwagen, Schlittenwagen, Jagdschlitten, Doppelschlitten.
Sportwagen.
Man verlange Preisliste Nr. 618.

Digitized by Google

Illustrirte

Alle Rechte für sämmtliche Artikel und

Nr. 2863. 110. Bd. Erscheint regelmäßig jeden Donnerstag. Einzelpreis einer Nummer 1 Mark. Leipzig und

Lerchensang.

Nach einem Gemälde von Gabriel Max aus dem Verlage der Kunsthandlung von G

Digitized by Google

Karte der Bai von Manila.

r er einen Ueberblick über die Reichspolitik gab und e gressen nationalen Leistungen des letzten Jahres aus- den östlichen Provinzialstaaten. Am Abend wurden die r zum Kaiser im Schloß geladen worden, der erste

ertung des Getreides. — Infolge der plötzlichen Preisgetreides und der dadurch entstandenen Nothlage erung wurden von Frankreich, Spanien und Italien ttweilig aufgehoben. Deutschland betheiligt sich dagegen ng. — In Italien kam es bedauerlich wiederholt zu Un- , Corsina, Parma, Reggio, Arezzo, Mailand, Livorno i blutigen Manifestationen statt. Im Empfangssaale der Manifestation am 5. Mai abends die Truppen, die den von den ng schließlich mit Gewalt auseinandergetrieben, dabei ten und drei Civilisten verwundet. Den letzteren erhielt ein Schuß des Bicergliabienen der Depotreitschammer, wurde, der er am andern Tag erlag. Infolge der Ver- ero, der socialistische Aufrufe vertheilt hatte, kam es zu verschiedenen Ansammlungen und Zusammenstößen dem Militär. Am Abend gegen abermals 1000 Ar- rikaierre, um die Zerstörung des Bethauses zu er- en einen starken Steinhagel, unfolgedessen die Polizei und auf die Menge feuerte. In dem Kampfe wurden Arbeiter getödtet, eine Anzahl anderer Polizisten und ersiegungen. Hier nahmen die Kundgebungen am ele einen revolutionären Charakter an, indem das wurde. Es gelang ihm dieses socialistisch- h niederzuwerfen, sodaß der Corpscommandirende nach Rom weiten konnte, er habe gesiegt, und die Ruhe ffiert wurden. Die Zahl der Todten und Ver- 200 betragen. Auch in Livorno fanden mehrere 21. Alle Geschäfte waren geschlossen, und die Wirthen ein. In Genzano (Provinz Rom) erfolgten eben- vertheuerung am Abend des 9. Kundgebungen. Bei ei den Truppen wurden zwei der Aufrührer ge- le Gendarmerie führte den Gefangenen, Personen- r militärischen Escorte, abgeführt. — In über- ebenfalls erfolgte auf eine Interpellation des Handels- ther am 6., daß die österreichische Regierung mit getreideeinfuhr Aufhebung der Getreidezölle in darauf ein eingetreten sei. Es wurde deshalb der Zectionsch- tium Dr. Schrauf nach Budapest gesandt mit dem ie auf das genaueste Gebiet der Oesterreichisch-ungar- zwei Monate aufzunehmen. Dort befand sich/ beim , trafen, und zwar in Einsicht auf die ablehnende Freihandelsregierung, auf die Wahrnehmung, die in diesem ben hervorgetreten würde, und auf die Verhältnisse ständen.

r Manila — Das spanische Geschwader unter r am 24. April in See gegangen, um, zwischen nao dreagend, nach der feindlichen Flotte auszu- Hafen von Subig als Basis benutzte (vergl. das Als am 29. das amerikanische Geschwader unter Führung des Admirals Dewey signalisirt wurde, versuchte Admiral Montojo zuerst den Feind zur Zweischlung seiner Flotte zu bewegen, indem er sich selbst in die Fahrwasser zurückzog in der Hoffnung, den Gegner in die für die riesigenden amerikanischen Panzerschiffe zu flache und überdies mit Terminen belegte Bai zu locken. Da aber der Feind die Bucht von Manila zu beginnen sich anschickte, sammelte Admiral Montojo rasch entschlossen um die Punta Hornos herum in die Manilabai, wobei er hoffte, die Amerikaner würden ihm folgen und sich so dem Feuer der den Ost-Eingang der Inseln Corregidor und Punta Caballo gelegten Admiral Dewey aber blieb ruhig in der Schlachtordnung vor der Bucht liegen. In der Nacht zum 1. Mai hielt er die Lichter löschen, und, unbemerkt von den spanischen Wachen, glitten das Kanonenboot Petrel als Vortrab, gefolgt von eingeborenen Piloten, die mit von Longkong herübergekommen waren, nacheinander die „Olympia", „Boston", „Baltimore" und der „Raleigh" zwischen El Fraile und Punta Caballo hindurch in die Bai. Ein- also sie 6 engl. Meilen weiter östlich von Cavite ankerlagt und angefichts der Forts und der hinter ihnen, Manila mit dem Rücken deckend, liegen den spanischen Flotte die Schlachtlinie gebildet hatten, wurden sie gegen Morgen von den Kreuzern der nächsten Landbatterien bemerkt, deren Alarmschüsse dem Admiral Montojo die Annäherung des Feindes meldeten. Sofort eröffnete dieser, unterstützt von den Cavite-Forts und den Kanonen- und Zangles-Punta-Landbatterien das Feuer. Aber die Batterien gielten schlecht, und die spanischen Schiffe konnten mit ihren alten, zum Theil herabladirten Kanonen nur wenig gegen die überdies panzerartigen amerikanischen Schiffe ausrichten. Gleich nach Beginn des Kampfes explodirte eine Bombe des spanischen Kreuzers Castilla, wodurch sein Vorderdeck in Brand gerieth, und eine Kugel schlug in den Maschinenraum, und alsbald sind das Schiff in Flammen. Fast gleichzeitig brach Feuer auf dem Vordertheil des Flaggschiffs Reina Maria Christina aus, das die „Olympia" und „Baltimore" mit vernichtender Wirkung beschossen. Admiral Montojo machte im vollen Kartätschenfeuer die Admiralsflagge auf den kleinen Kreuzer „Isla de Cuba" setzen, das einzige Schiff, das unverletzt blieb; auch der Kreuzer Don Juan de Austria wurde vernichtet und flog in die Luft. Ferner wurden die „Mindanao" und der „Don Antonio de Ulloa" bald zum Brand geschossen, der Montojo mit mehreren Kanonenboten auf den nahen Strand laufen ließ, um sie nicht in den feindes Hände fallen zu lassen, der sich bereits anschickte, ihm den Weg nach Manila zu verlegen. Er selbst erlitte sich mußten mit der kleinen „Isla de Luzon" und dem schwachen Rest seiner Kanonenboote in der Panglikai hinter Manila. Wie ein Telegramm des Admirals Dewey nach Washington vom 7. Mai meldete, habe er das Kabel bei Manila zerschnitten und die spanischen Batterien zum Schweigen gebracht, sodaß Manila wegen Mangels an Leuten nicht besetzen können. Ferner sei er Herr der Besitzungen und habe die Landung der Truppen in Cavite bewerkstelligt, wobei 256 verwundete Spanier gefangen genommen wurden.

Vom westlichen Kriegsschauplatz. — Die Amerikaner versuchten am 4. Mai auf Cuba zu landen, und zwar wollte ein amerikanischer Schleppdampfer zwischen Caracoa und Banes bei Mariel Truppen ans Land setzen, die Spanier eröffneten jedoch ein Feuer auf ihn, sodaß die Truppen sich wieder einschiffen gezwungen waren. Am 30. April wurden die Feindseligkeiten gegen den Insurgentenführer Gomez wiederaufgenommen. In verschiedenen Gefechten zwischen den spanischen Truppen und den Aufständischen unter Gomez wurden zum Theil 32 Mann getödtet, während ein Officier und 33 Soldaten auf spanischer Seite Verwundungen erhielten. Der französische Postdampfer Lafayette, der die Erlaubniß erhalten hatte, in Cabanas einzulaufen, die Passagiere zu landen und die Ladung zu löschen unter der Bedingung, daß das Schiff dort nicht an Bord nehme, war von dem Geschwader des amerikanischen Admirals Sampson beschlagnahmt, jedoch auf Reklamation der französischen Botschaft in Washington wieder freigegeben worden. Sampson erklärt Boisel, Portorico zu nehmen. Dort war das spanische Packetboot Alfonso XIII. eingetroffen, das 1000 Mann Besatzung, 10 Kanonen und sonstiges Kriegsmaterial brachte. Portorico, hieß es, werde den Feind energischen Widerstand leisten.

Digitized by Google

Mannigfaltigkeiten.

Hofnachrichten.

Kaiser Wilhelm reiste am 6. Mai abends von Berlin ab und traf mit der von Plön kommenden Kaiserin am 7. nachmittags in Begleitung der beiden jüngsten Kinder, des Prinzen Joachim und der Prinzessin Luise Victoria, in Schloß Urville in Lothringen ein.

Prinz Heinrich von Preußen langte am 5. Mai in Kiautschou an. — Seine Gattin verließ mit ihren beiden Söhnen am 6. Darmstadt, um sich zu ihrer Großmutter, der Königin von England, nach Schloß Windsor zu begeben.

Der König von Sachsen fuhr am 3. Mai in Begleitung des Prinzen Albert von Sachsen-Altenburg nach Sibyllenort in Schlesien.

Der Herzog und die Herzogin Karl Theodor in Baiern trafen mit ihren Töchtern zu 14tägigem Aufenthalt in Palermo ein.

Herzog Robert von Würtemberg reiste am 2. Mai von Dresden nach Stuttgart zurück.

Herzogin Olga von Würtemberg, Zwillingsschwester der im vorigen Jahr vermählten Prinzessin Albrecht zu Schaumburg-Lippe, verlobte sich am 5. Mai in Wels mit dem Prinzen Maximilian zu Schaumburg-Lippe, dem jüngsten Bruder der Königin von Würtemberg. Die Braut vollendete am 1. März ihr 22. Lebensjahr, der Bräutigam, Premierlieutenant im 2. würtembergischen Ulanenregiment König Wilhelm I. Nr. 20, ist am 13. März 1871 geboren.

Die greise Prinzessin Clementine von Sachsen-Koburg und Gotha begab sich mit ihrem ältesten Sohne, dem Prinzen Philipp, und ihrer Schwiegertochter, der Fürstin von Bulgarien, am 4. Mai von Wien nach Abbazia.

Herzog Ernst Günther zu Schleswig-Holstein langte am 2. Mai in Wien an.

Der Fürst und die Fürstin von Schwarzburg-Rudolstadt haben sich nach Karlsbad begeben.

Der Kaiser von Oesterreich verließ Kissingen am 4. Mai, um nach Wien zurückzukehren. — Erzherzog Friedrich und seine Gemahlin begaben sich nach Ostende.

Der König der Belgier war auf seiner Fahrt nach Marokko am 1. Mai in Gabes ans Land gegangen. Am 3. traf er in Tunis ein, wo ihm ein großer Empfang bereitet wurde.

Die Königin der Belgier erlitt am 6. Mai bei einer Spazierfahrt im Park von Laeken einen Unfall. An einer starken Biegung des Weges stürzte das Gefährt in einen Teich. Da sofort Hülfe zur Stelle war, konnte die Königin aus ihrer kritischen Lage befreit werden, ohne Schaden zu nehmen.

Ueber den Gesundheitszustand der Kronprinzessin von Schweden und Norwegen wurde der „Voss. Ztg." aus Stockholm geschrieben, daß dieselbe infolge der überstandenen langwierigen Krankheiten (Masern und Influenza) noch recht angegriffen sei. Obgleich der frühere Lungenkatarrh, der sich während der genannten Krankheiten bedeutend verschlimmert und über beide Lungen verbreitet hatte, wieder besser ist, seien doch die Aerzte bestimmt dagegen, daß die Kronprinzessin nach ihrer Rückkehr nach Schweden sich dort länger als bis zum Beginn des Herbstes aufhalte. Im Sommer werde sie Franzensbad besuchen.

Die Prinzen Gustav Adolf, Wilhelm und Erik, die Söhne des Kronprinzenpaars von Schweden und Norwegen, trafen am 5. Mai zur Cur in Kreuznach ein.

Fürst Ferdinand von Bulgarien begab sich am 1. Mai von Wien nach Fiume.

Das rumänische Königspaar kehrte am 6. Mai von Abbazia nach Bukarest zurück.

Die jüngstgeborene Tochter des Prinzen und der Prinzessin Ferdinand von Bourbon (geborene Prinzessin Marie von Baiern) in Madrid erhielt in der Taufe den Namen Maria Antonia.

Preisausschreiben.

Der erste fällige Preis der Otto-Wahlbruch-Stiftung, bestimmt für den Verfasser derjenigen in deutscher Sprache geschriebenen und veröffentlichten Arbeit, die jeweilen den größten Fortschritt in den Naturwissenschaften gebracht hat, wurde von der philosophischen Facultät der Universität Göttingen im Betrag von 9200 ℳ Prof. Dr. Röntgen in Würzburg zuerkannt.

Die Senckenbergische Naturforschende Gesellschaft in Frankfurt a. M. hat einen Preis von 1000 ℳ ausgesetzt für die beste Arbeit, die einen Theil der Mineralogie des Gebietes zwischen Aschaffenburg, Heppenheim, Alzey, Kreuznach, Koblenz, Ems, Gießen und Büdingen behandelt. Die betreffenden Arbeiten sind bis 1. October an die Direction der Gesellschaft unter den üblichen Bedingungen einzureichen.

Der Herausgeber und der Verleger des Verwaltungsarchivs in Berlin erlassen soeben eine zweite Preisaufgabe. Es wird ein Preis von 1200 ℳ bestimmt für die beste Arbeit, die den Einfluß des Bürgerlichen Gesetzbuchs auf das in Preußen geltende Verwaltungsrecht darstellt. Das Preisgericht besteht aus den Herren Staatsminister L. Herrfurth in Berlin, Geh. Justizrath Prof. Dr. E. Loening in Halle und dem Mitherausgeber des „Verwaltungsarchivs" Hofkammerrath Keil. Die Einlieferungsfrist läuft am 1. April 1899 ab. Die nähern Bedingungen sind durch C. Heymann's Verlag in Berlin W. 8 kostenlos zu erhalten. — Die Arbeiten des Rechtsanwalts Dr. Friedrichs in Kiel und des Referendars Dr. Stier-Somlo in Berlin, denen die früher ausgeschriebenen Preise zuerkannt worden sind, werden im „Verwaltungsarchiv" veröffentlicht.

Der Nordwestdeutsche Forstverein schreibt folgende Preisaufgabe aus: „Wie können die ersten Durchforstungserträge junger Nadelholzbestände industriell benutzt werden, sei es durch Verwerthung der chemischen Extractivstoffe, sei es durch mechanische Bearbeitung, und wie ist eine diesem Zweck dienende Fabrik einzurichten, um wirthschaftlichen Erfolg sicherzustellen?" Der besten Arbeit soll ein Preis von 2000 ℳ zuerkannt werden. Ein weiterer Betrag von 4000 ℳ wird in Aussicht genommen zur Förderung eines auf Grund der Preisschrift praktisch durchgeführten Versuchs der Darstellung der Fabrikation in einer geeigneten, innerhalb des Regierungsbezirks Lüneburg im Anschluß an größere Staats- und Provinzialforsten herzustellenden Anlage. Die betreffenden Ausarbeitungen sind bis zum 1. Mai 1899 an den Vorstand des Nordwestdeutschen Forstvereins, zu Händen des stellvertretenden Vorsitzenden, Landesforstrath Guaet-taslem in Hannover, einzusenden.

Der Deutsche Radfahrerbund erläßt behufs Beschaffung einer neuen Ehrenkunde zur Auszeichnung hervorragender Leistungen seiner Mitglieder im Radfahren ein Preisausschreiben und setzt für die drei besten Entwürfe Preise von 1000, 500 und 300 ℳ aus. Die prämiirten Arbeiten werden alleiniges Eigenthum des Deutschen Radfahrerbundes, auch behält sich dieser vor, weitere Entwürfe zum Preise von je 100 ℳ anzukaufen. Die Entwürfe in farbiger Ausführung sind bis 15. Juni an den Vorsitzenden des Deutschen Radfahrerbundes, Theodor Boecking in Essen-Ruhr, einzusenden. Die Entscheidung wird bis 15. Juli jedem Bewerber mitgetheilt.

Straße in Manila.

Kathedrale in Manila.

die Küstenbatterien östlich von Marinalos auf der Insel San José und südwestlich von Ternate ihrer Aufgabe nicht gewachsen gewesen waren.

Etwa 45 Kilomtr. nordöstlich der Einfahrt, im Hintergrund der dort 60 Kilomtr. breiten Bucht von Manila, liegt die Metropole der Insel Luzon und der Philippinen zu beiden Seiten des hier mündenden Pasig, der zur Zeit der Flut Schiffen bis zu 4 Mtr. Tiefgang es gestattet, am Flußkai die Ladung zu löschen. Seit 1880 wurde zwar an der Herstellung eines künstlichen Hafenbeckens gearbeitet, doch unterbrachen die seit 1894 sich wiederholenden Aufstände die Fortsetzung des Werkes. Die Etablissements der spanischen Marine befanden sich in dem zerstörten Cavite, 12 Kilomtr. südwestlich der Hauptstadt.

Die Altstadt Manilas, auf dem linken Ufer des Pasig, hat trotz ihrer vor mehr als dreihundert Jahren erfolgten Anlage gerade Straßen. Hier ist der Sitz des spanischen Generalkapitäns, der Palast des Erzbischofs, die schöne Kathedrale und neun andere Kirchen, die Universität, die höhern

Geschäftsstraße der heimischen Händler in Manila.

anischen Kriegsschauplatz. Nach photographischen Aufnahmen.

Aus der Umgegend von Manila.

Caloocan bei Manila.

Vom spanisch-amerikanischen Kriegsschauplatz. Nach p

on Manila.

Nach einer photographischen Aufnahme.

rn, englischen, schweizerischen und nordamerikanischen
an. Den fremden Handel sind unter Manila nur
fen Iloilo, Cebu und Zamboanga geöffnet; die ganze
chsthafen geht unter spanischer Flagge. Zwei englische,
anische und eine französische Dampferlinie vermitteln
verkehr zwischen Berkeley Manilas, dem auch das seit dem
bed 2. Mai durchschnittene Kabel nach Hongkong dient.
zige Eisenbahn auf den Philippinen ist die von Ma-
ach Dagupan, die, 196 Kilomtr. lang, von einer engl.
Gesellschaft erbaut und 1892 eröffnet wurde. Eine
se und drei englische Banken binnen dem Geltungsbe-
571 von den Spaniern gegründete Manila fiel während
ebenjährigen Seekrieges (1756 bis 1763), der die Macht-
isse auf der westlichen Hemisphäre völlig verschob,
ig in die Hände der Engländer; ob das vor 135
hier wieder aufgepflanzte spanische Banner nach längere
der Manila flattern wird, erscheint ungewiß.

Lerchensang.

Gemälde von Gabriel Max.

in Symbol des wiedererwachenden Frühlings ist und
von alters her der Lerchensang; schmetternd steigt er,
sobald der Schnee von den Bergen schmilzt und ein
auer Hauch durch die schimmernden Fluren weht, über
nd Wiese in lichte Höhen empor, und mit sich reißt sein
Ton das Empfinden des Menschen. Sehnend weitet
e Brust im Vorgefühl neu kommender Tage des Glücks,
ass an Hoffnung und Lebenslust unter grauem Winter-
l begraben lag, wird wieder stark und lebendig in uns,
und Muße heben sich höher, und Schwingen wachsen
eele, die sie hinaustragen in die blaue, sonnendurch-
Ferne, in der das jubelnde Zwitschern des Vogels

erschöpflich ist es, was zu Lob und Preis der befreienden
geklungen Frühlingsstimmung die Sänger ersannen,
ieder gemalt haben. Immer wieder von neuem aber
jede Zeit und jeder Künstler eine neue Ausdrucksform
r gleiche Gefühl beseligenden Erwachens und Genesens.
em ersten dünnen und zarten Grün weißer Birken-
e läßt es der eine, aus dem über weitgebreiteten, pflug-
archten Aeckern ihll und flar blauenden Himmel der
moderne Landschafter zu uns sprechen. Prangende
pracht sprießt in den Bildern Böcklin's empor, in denen
stverlorene Nymphen und singende Frauen über den
ben Wiesenplan schreiten, während aus den paradiesischen
n, die Ludwig v. Hofmann träumt, groß und weit
wende, jubelumgoldet blickende Engel schlanke Knaben
Mädchen uns entgegensenden. In einer wieder völlig
gearteten Variation aber behandelt Gabriel Max das
ab dabei ewig junge Thema des Frühlings.
erchensang" nennt der Maler die Frauengestalt, die auf
Bilde in weiten und faltenreichen, antikisirend drap-
Gewand und gegenüberstellt, und er deutet damit die
ung an, die der Anblick dieser Erscheinung ihm erregte,
e er nun in ihr zu verkörpern suchte. Ein künstlerischer
der des Weibes, der jede Nuance des mannigfach cam-
n modernen Seelenlebens zu verstehen und in ihrem
en Ausdruck zu erfassen weiß, gibt Max auch hier
eine Schilderung, die für seine eigenartige Kunst
aus kennzeichnend ist. Nicht eine kniepenhaft sich
entfaltende, sondern eine reif und voll entwickelte
Schönheit führt er uns vor, und nicht von einem ersten
freudigen Aufjauchzen reden die großen Augen dieses
hochgewachsenen, von dunklem Gelock umrahmten
Kopfes. Ein heißes Verlangen nach längst einmal
schon gekanntem Glück spricht aus ihm und dabei
die freie und stolze Gewißheit der Wiederkehr dieses
Glücks. Verzückender ist das Jauchzen dieser Zeige
dem Sang der Lerche, die den Frühling bereits je
nosn und es nun in sich fühlt und mit innerm Jubel
verkündet, wie er nach kalter Winternacht von neuem
erwachen will. F. A.

Todtenschau.

Lee Arnold, Commerzienrath, der Erbauer der Gleis-
berg- und Schneeberghahn, bei großen Tunnels bei Mainz,
des Rüdesheimtunnels sowie einer Reihe feiner Bahnen, Mi-
unternehmer der Bauarbeiten am Eisernen Thor, † in
Wien in der Nacht zum 5. Mai im 55. Lebensjahre.

Hermann Becker, Oberlandesgerichtspräsident in
Oldenburg, früher nationalliberaler Mitglied des deutschen
Reichstags für den Wahlkreis Varel-Jever, in den sechziger
Jahren Präsident des oldenburgischen Landtags, am 11. No-
vember 1816 geboren, † in Oldenburg am 7. Mai.

Stephan Born, langjähriger Chefredacteur der „Bas-
ler Nachrichten" und Senior der schweizerischen Presse, früher
auch außerordentlicher Professor an der Universität Basel, an-
gesehener literargeschichtlicher Schriftsteller und Ueberseter,
am 28. December 1824 zu Lissa geboren, † in Basel am 4. Mai.

Fritz Bubot, französischer Nationalökonom, durch eine
Reihe von Illustrationen, die für Meisterwerke gelten, na-
mentlich aber durch eine Serie von sondaner Ansichten vor-
theilhaft bekannt geworden, † in Paris in der letzten April-
woche, 51 Jahre alt.

Philipp Hermogenes Calderon, bedeutender
englischer Genremaler von spanischer Abkunft, durch
seine Porträts und seine Aquarellbilder von Rat, 1833 zu
Poitiers geboren, † in London am 1. Mai.

Dr. Karl Christensen, Geh. Oberjustizrath, früherer
Senatspräsident des schleswig-holsteinischen Oberlandes-
gerichts, 1871 und 1872 nationalliberaler Abgeordneter des
Wahlkreises Flensburg-Apenrade im Reichstag, † in Kiel am 1. Mai.

Jakob Heinrich Christian Hübbenet in Berlin, 1831 zu Breslau
geboren, † in Berlin am 6. Mai.

W. H. Perrelet, der langjährige Dirigent von „Salting's Böhm-
Jahrbuch", und Verfasser des Buches „Treppenwitz der Weltgeschich-
und eines „Schopenhauer-Registers", am 21. November 1811 zu Mezel
geboren, † in Zriedenau bei Berlin in der Nacht zum 2. Mai.

Thomas Johann Gottfried Pallesen, Advocat in Rendsburg, von 1879 bis 1893 Vertreter des Wahlkreises Rendsburg im
preußischen Abgeordnetenhause, Mitglied der nationalliberalen Partei,
am 1. Juli 1837 geboren, † in Rendsburg am 29. April.

Dr. Georg Sonne, hitorischer und culturhistorischer Schriftsteller und
Redacteur, am 8. April 1821 zu Hannover geboren, † daselbst am 3. Mai.

Klein, Pfarrer und Dekan zu Rödelmgen (Baiern), früher
Pfarrer zu Großheubach, bekannt als Verfasser des Werkes: Kirchgi-
chronik von Frühchweiler, † in Rödelmgen vor kurzem, 60 Jahre alt.

Karl Sobrik, Bergrath in Schönebeck, in seiner in Preußen einzig
dastehenden Stellung als Bergbeamter und als Vertheidiger des
Bohrwesens durch vielfache Erfindungen u. s. w. bekannt, † in Bonn am
1. Mai.

Dr. Friedrich Lutenhorst, ein Schriftsteller, der sich durch zahl-
reiche Arbeiten zur deutschen Literaturgeschichte und namentlich zur
Sprichwörterkunde bekannt gemacht hat, bis 1892 Oberlehrer am Gym-
nasium in Zabern, am 6. November 1831 zu Neuhreilg geboren, † zu
Schönberg im Fürstenthum Ratzeburg am 1. Mai.

Ernst Leuschner, Geh. Bergrath, Oberberg- und Hüttendirector
der Mansfelder Gewerkschaft, hervorragender Bergmann und Berg-
beamter, 1871 bis 1874 preußischer Abgeordnetenvertreter, 1881 bis 1882
auch im Reichstage, wo er zur Reichspartei gehörte, am 23. Februar
1826 zu Waldenburg i. Schl. geboren, † in Eisleben in der Nacht zum
3. Mai.

Hans Graf v. d. Schulenburg, k. u. k. Feldzeugmeister und
Mitt. Geh. Rath, Commandant des 11. Corps der österreichisch-
ungarischen Armee und commandirender General in Temesvar, † daselbst
Jahnbrr des 30. Infanterieregiments, am 27. Juni 1834 geboren,
† daselbst am 2. Mai.

Karl Gramm, Baurath und Bahndirector der Thüringer Bahn-
gesellschaft, Erbauer des wiener Staatsbahnhofes, † in Wien vor kurzem,
70 Jahre alt.

William Schumann, dramatischer Schriftsteller, am 21. Juni
1850 zu Halle a. S. geboren, † in Berlin am 1. Mai.

Julius Siegg, protestantischer Pfarrer in Paris, ehemaliger
Deputirter von Bordeaux, der Präsident der Union des Glaubens und
Gründer des Nationalvereins für Sonntagsruhe, starb 1890 Director
der bekannten Musterschule in Fontenay-aux-Roses, 1890 zum General-
inspector des Volksbildungswesens und Director des Pädagogischen Museums
ernannt, † in Paris am 4. Mai, 92 Jahre alt.

Emil Stephan, Geh. Commerzien- und Admiralitätsrath, Be-
sitzender der Direction der Preußischen Bodencredit-Actienbank, † in
Berlin in der Nacht zum 5. Mai.

Otto Troß-Korsakyai, ungarischer Maler, der seinerzeit mit
seinem Bilde aus dem ungarischen Volksleben „Der Kuherbesitzer"
den Munkacsy-Preis von 6000 Frcs. errang, † in Budapest gegen Ende
April im 42. Lebensjahre.

Karl Graf v. Wedel, Fideicommißherr und erblickes Mitglied
des preußischen Herrenhauses, Herr auf Ober-Rips im Großherzogthum
Oldenburg, Ehrenritter des Johanniterordens, bis zum Jahre 1867
Flügeladjutant des Königs Georg V. von Hannover, am 7. August
1827 geboren, † auf Schloß Evenburg in Ostfriesland am 2. Mai.

Prinz Hsi-Sin-Kung, Bruder des Kaisers Hienfung, nach dessen
Tode er fast den unumschränkten Rejchen desselben Tung-Tschi die Regentschaft
führte, seit 1894 Vorsitzender des Tsungli-Yamen und des höchsten
Rathes in Peking, einer der wenigen chinesischen Staatsmänner, deren
Namen auch in Europa bekannt geworden sind, eine eigenartige und
kraftvolle Persönlichkeit, die berufen war, mehrmals in die Geschicke
Chinas und seiner Dynastie folgenschwer einzugreifen, am 11. Januar
1833 geboren, † in Peking laut Meldung vom 2. Mai.

Truhe.

Ehrengabe für den Regenten von Braunschweig und seine Gemahlin.

Fern von seiner Residenz Braunschweig, in San Remo, feierte am 19. April der Regent des Herzogthums Braunschweig, Prinz Albrecht von Preußen, nebst seiner Gemahlin in völliger Zurückgezogenheit das Fest der Silbernen Hochzeit. Von vielen Seiten wurden dem prinzlichen Paare zu diesem Jubeltage Geschenke dargebracht. Nicht den letzten Platz unter diesen nimmt eine Truhe ein, die Ehrengabe des Herzogthums. Eingeschlossen darin war eine auf Pergament geschriebene Glückwunschadresse, die namens der braunschweigischen Landesversammlung von den Herren Puckels, Häusler und Abamin, namens des herzogl. Staatsministeriums von den Ministern Otto, Spies und Hartwieg unterzeichnet war. Zugleich mit dieser Adresse wurden der Prinzessin Albrecht 5000 ℳ zu wohlthätigen Zwecken zur Verfügung gestellt. Die Unterseite des Deckels der Truhe trägt die in eine Silberplatte eingegrabene Widmung.

Der Schrein, dessen Vorderseite in unserer Abbildung dargestellt ist, besteht aus geglättetem Ebenholz; alles Ornament ist aus feinem Silber hergestellt. Erhöht wird der Schmuck durch Edelsteine, Perlen und Schmelz. Eine besonders große und schöne Perle schmückt die äußere Rückwand. An den abgestumpften Ecken sind weibliche Figuren angebracht, die den Glauben, die Gerechtigkeit, die Kunst sowie Landwirthschaft und Industrie darstellen. Die in unserer Abbildung nicht sichtbare Figur (die Kunst) hält Cello und Bogen, andeutend, daß dieses Instrument von dem musikliebenden Regenten mit Vorliebe gespielt wird. Die Wappen Preußens und Sachsens zieren den Deckel, während das Wappen Braunschweigs an der Vorderseite der Truhe angebracht ist.

Truhe. Ehrengabe des

Die Ehrengabe ist nach der Idee des Ministers Dr. v. Otto vom Geh. Hofrath Prof. Uhde in Braunschweig entworfen und in der Schleissner'schen Silberwarenfabrik zu Hanau angefertigt worden. Zu den Figuren schuf der Director der Kunstakademie in Hanau, Prof. Wiese, die Modelle. Die Truhe hat einen Flächeninhalt von 60 : 40 Cmtr. und ist 50 Cmtr. hoch.

—

Jubiläum des Wiener Burgtheaters.

Das Burgtheater zu Wien hat am 1. Mai das Jubiläum des ausgezeichneten Charakterdarstellers Joseph Lewinsky gefeiert, der dem berühmten Kunstinstitut seit vierzig Jahren angehört. Im Laufe desselben Monats werden sich ferner fünfundzwanzig Jahre vollenden, daß Stella Hohenfels, die Darstellerin anmuthiger Mädchengestalten, am Burgtheater thätig ist. Beide Künstler gingen ohne besondere Schulung zum Theater und gelangten früh zu ihren hervorragenden Stellungen.

Mit jungen Jahren und ohne besondere Studien gelangte Joseph Lewinsky an das wiener Burgtheater. Am 20. September 1835 zu Wien geboren, wurde er für den Kaufmannsstand erzogen, aber durch seine theatralische Begeisterung zur Bühne getrieben. Ein Comparseriedirector des Burgtheaters war sein einziger Lehrer, und als Statist des Burgtheaters betrat er zum ersten mal die Bretter dieser Bühne, zu deren gefeierten Größen er später zählen sollte. Er minte an verschiedenen kleinen Bühnen und stellte sich mit 22 Jahren dem Gewaltigen des Burgtheaters, Heinrich Laube, vor mit der Bitte, ihm ein Probespiel zu gewähren und ihn, wenn es günstig ausfalle, nach Breslau zu empfehlen. Laube maß die kleine, dürftige Gestalt des jungen Mannes und fragte: „Was spielen Sie?“ — „Charakter- und intriguante Rollen“, erwiderte Lewinsky. — „Wie alt sind Sie denn?“ — „Zweiundzwanzig Jahre.“ — „Und spielen Charakterrollen?“ — „Ja, weil ich zu sonst nichts tauge, weil weder Figur noch Organ etwas anderes zulassen, und weil mein ganzes Wesen mich dazu drängt!“ — „Haben Sie Humor?“ — „Leider nein, ich werde dadurch in meinem Streben manche Schranke finden, die mir unübersteiglich sein wird.“ Diese nüchterne Beurtheilung seiner Kräfte

Digitized by Google

Stella Hohenfels (Freiin v. Berger).
Nach einer Photographie von Lv. Eckstein in Wien.

ng von Proviant und Material dient. Von dort ntlich in der Abbildung sichtbarer Weg auf den hinauf nach dem gerade über den Bergrand

nsapparil des Marine-Infanteriebataillons auf afiatischer Erde.

herüberlugenden Höhenlager, das von einer Compagnie des Marine-Infanteriebataillons besetzt ist. Dieses Lager liegt auf dem Bergabhang nach der Innenbucht hin, deren Wasserspiegel rechts davon zu erkennen ist; von der Seeseite ist es wie das weiter nach rechts gelegene Strandlager nur undeutlich sichtbar. Der in der Mitte des Panoramas gelegene Häusercomplex, aus dem mastenähnliche Stangen hervorragen, war der officielle Sitz des chinesischen Commandanten der gesammten Streitkräfte an der Kiautschoubai. Jetzt ist er zu Diensträumen für die deutschen Behörden aller Art umgewandelt und gut dazu geeignet. Von hier führt ein Weg zu dem vorhin genannten Strandlager über den Bergrücken. Der Weg passirt auf halbem Berg die Baustelle für die Lazarethbaracken, die bald vollendet sein werden.

Ansicht von Tsinan.

tsutschou. Nach photographischen Aufnahmen.

Digitized by Google

Am Meeresstrand links von dem Generals- oder Commandantenlager zieht man einen Vertheidigungswall. Dieser läuft um die ganze Bucht herum und sollte den Chinesen helfen, Landungsversuche abzuwehren. Glücklicherweise vergaßen sie auch in diesem Fall, wie gewöhnlich im Japanischen Krieg, daß Wälle und Mauern allein es nicht thun, sondern daß man sie auch vertheidigen muß.

Dicht an dem Wall oberhalb des Brückenlagers ist der deutsche Kirchhof angelegt, der leider schon zwei Gräber enthält. In dem einen hat ein an Lungenentzündung verstorbener Matrose vom „Kaiser", in dem andern der in Tsingtau meuchlings ermordete Posten seine letzte Ruhe gefunden. Möge ihnen die asiatische Erde leicht sein; sie sind für eine große Sache gefallen.

Wenn wir von dem Commandantenlager uns weiter landeinwärts nach rechts bewegen, so kommen wir zu dem Dorf Tsintau, das am Fuß eines etwa hundert Meter hohen Kegels liegt, des Signal oder Diederichsberg, von dem aus der deutsche Admiral die Besitzergreifung durch Flaggenzeichen leitete.

Vom Dorfe führt eine außergewöhnlich breite und gut gehaltene Straße dicht an dem auf unserm Panorama nur undeutlich sichtbaren Eingangsthor zum Chinesen-Abbildung 1. Nr. 2857, S. 381), ebenfalls von einer Compagnie des Marine-Infanteriebataillons besetzt, vorüber und durch den Sattel zwischen dem Diederichsberg und den weiter rechts in der Ecke gelegenen Bergkuppen nach den Städten Tsimo und Kiautschou. Sie sind, wie bekannt, vorläufig ebenfalls von unsern Truppen in Besitz genommen worden, hoffentlich bleiben sie es.

In der untern rechten Ecke des Panoramas endlich findet man das Artillerielager, in dem sich die Batterie hauptsächlich eingerichtet hat (Abbildung 1. Nr. 2857, S. 389). Die Lager entsprechen sehr wohl dem Zweck, dem sie dienen sollen: Kasernirung der Truppen und Versammlung derselben bei Volksaufständen.

Das Pulverhaus nebst Wachtgebäude ist, beiläufig Abbildungen), bei dem der Commandant die Wache eben revidirt — was wäre eine deutsche Wache ohne Revision! — ist nicht vergessen. Die Besetzung während der Besitzergreifung war ein gefährliches und schwieriges Unternehmen, wurde aber von den braven Commandanten, die überall in Osten in vorderster Linie zu finden sind, wenn irgendetwas los ist, unter Führung ihres 1. Offiziers glänzend erledigt. Schließlich bringen wir noch eine Abbildung des ersten Bataillonsappells des Marine-Infanteriebataillons auf asiatischer Erde, bei dem aber nur drei Compagnien zur Stelle waren, weil die vierte nach Tsimo entsendet werden mußte. x.

Wir lassen hier noch den Bericht eines andern unserer Herren Correspondenten, des bekannten v. Hesse-Wartegg, folgen, der über das ausführende und die Thätigkeit unserer Soldaten dort folgendermaßen

Wer das kleine Dörfchen Tsintau an der Kia- in früheren Jahren kennen gelernt hat, der wird nachdem es in den Besitz der Deutschen gekommen Hauptquartier der Besatzungstruppen geworden kaum wiedererkennen. Das Marinebataillon, das

Tempel bei Mikatau.

Monaten hier stationirt ist, hat unter der Leitung ziere trotz der harten Kälte und der großen Schn mit denen die Soldaten hier in dem wildfremden mitten einer wildbrennden Bevölkerung zu kämp überraschendes geleistet. Die Straßen des Dor- sauber wie die einer deutschen Landstadt, die W und wenigstens bei trockener Witterung in ausgezeic stande, die Forts der Chinesen, in denen die deutsch

Das Wachtgebäude.

Bilder aus Kiautschou. Nach photographischen Aufnahmen.

Digitized by Google

Ozean. Cameroon. Gallerie Nagaba. Prinzeß Wilhelm. Kreuzer. Kaiser.

Blick

Blick über Duallas, das sich an die weite Bucht des Kamerunflusses zie

Am Polizeiposten.

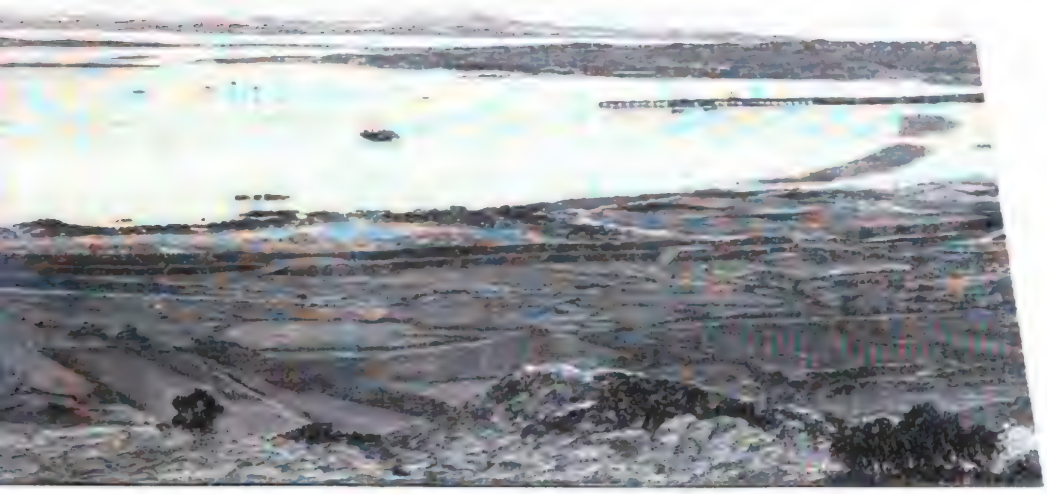

Kirchhof.

Landungsbrücke.

Chinesischer Vertheidigungswall.

Nach Tsimo.

Ostlager.

Artillerielager.

ntschoubucht.

Deutsche Marinesoldaten.

hotographischen Aufnahmen.

Digitized by Google

der neuen Generalinspecteur der 3. Armee-Inspection.
photographischen Aufnahme von John Thiele in Hamburg.

fischen Division) und das 13. (königl. württembergische) Armeecorps an.

Hans v. Trützschler.

Li-Hai-Huan,
der neue chinesische Gesandte in Berlin.

Der seit einigen Wochen in Berlin amtirende neue chinesische Gesandte Li-Hai-Huan ist der Nachfolger des lange Jahre hindurch beim deutschen Kaiserhofe beglaubigt gewesenen Gesandten Hsü-Ching-Cheng, der in Berlin noch anwesend war, als sein Nachfolger eintraf. An denselben Tage hatten die chinesischen Würdenträger, der eine seine Abschieds-, der andere seine Antrittsaudienz beim Deutschen Kaiser. Li-Hai-Huan hat den Rang eines außerordentlichen Gesandten und bevollmächtigten Ministers, und die Aufgaben, die er in Deutschland zu lösen hat, sind bei unsern jetzigen intimen Beziehungen zu China recht bedeutende. Dank der vortrefflichen Dienste, die Deutschlands Gesandter in Peking, Frhr. v. Heyking, dem Reiche geleistet hat, sind die Beziehungen zwischen Berlin und Peking ganz ausgezeichnete. Immerhin gibt es durch unser Pachtverhältniß in Kiautschou und durch die Unbotmäßigkeit der chinesischen Provinzmandarinen verschiedene Eventualitäten von Reibungen auch für die Zukunft, und die manchmal dornenvolle Aufgabe des neuen chinesischen Gesandten in Berlin wird es hauptsächlich sein, diese Reibungen zu beseitigen.

A. D. Kl.

er neue chinesische Gesandte in Berlin.
otographie von Erich Sellin u. Co. in Berlin.

Bibliothekswesen, Bücher- und Kunstauctionen.

— Die 6. Abtheilung der von Hrn. Wilhelm Küngel in Leipzig hinterlassenen Autographensammlung (nach dem Katalog 1609 Nummern) wird vom 16. Mai ab durch das Auctionsinstitut von List u. Francke in Leipzig meistbietend verkauft.

— Eine reichhaltige Sammlung von Originalien der hervorragendsten modernen Meister aus dem Nachlaß des Kunstreferenten der „Neuen Freien Presse" Emerich Ranzoni sowie Gemälde berühmter alter Meister und Aquarelle, im ganzen 154 Nummern, gelangen durch H. Kende in Wien am 20. und 21. Mai zur öffentlichen Versteigerung.

— Die Versteigerung der Kunstsammlung Kums findet am 17. und 18. Mai in Antwerpen statt. Der Dr. J. C. Buchmann gedruckte Katalog ist mit zahlreichen Lichtdrucken und einer Einleitung von Rooses versehen. Von der reichen modernen Gemäldesammlung seien hervorgehoben die Namen: Corot, Diaz, Millet, Troyon, Stevens, Boldini, Fortuny, Alma Tadema; aus der Sammlung älterer Schulen: Rubens, Teniers der Jüngere, van Dyck, Velasquez, Lebbema, van der Meer, Utrade, Rembrandt, Berna, Reynolds, Watteau, Greuze.

— W. H. van Stockum u. Zoon im Haag werden vom 16. bis 26. Mai versteigern: 1. eine reichhaltige Sammlung Bücher und Handschriften über Genealogie und Heraldik, Wappenbücher aus allen Ländern und Zeiten, Genealogien und Familiengeschichten, darunter sehr viel deutsche, speciell rheinische Topographie der Niederlande, Belgiens, Deutschlands u. s. w., insgesammt 3100 Nummern; 2. eine Sammlung alter und neuer Bücher über Geschichte, Naturwissenschaft, Literatur und Kunst, über asiatische und römische Alterthümer, niederländische und deutsche Geschichte, Niederländisch- und Britisch-Indien, China und Japan, Theologie, illustrirte botanische Werke, japanische Sprache, niederländische, französische und deutsche Literatur, Kunstgeschichte und Künste, Prachtwerke und Kunstwerke, Jagd und Sport u. s. w. (2000 Nummern).

— In Wien fand vom 18. bis 23. April die Bolter-Auction in der hiesigen Villa der verewigten Tragödin statt. Es kamen etwa 100 Oelgemälde, Aquarelle, Miniaturen und Zeichnungen unter den Hammer. Die Versteigerung ergab im ganzen 113000 Fl.

— Die Auction des künstlerischen Nachlasses des Malers Alois Schönn im Künstlerhause zu Wien hatte einen Gesammterlös von 41681 Fl. Am höchsten bezahlt wurde das große Bild „Pferdemarkt in Tunis" mit 2050 Fl.

— Die numismatische Abtheilung der kaiserl. Eremitage in St. Petersburg hat auf einer localen Auction eine seltene Sammlung antiker orientalischer Münzen erworben, darunter viele, die sonst in keinem Museum vertreten sind. Die Sammlung umfaßt ungefähr 300 Münzen, zum Theil persische der Periode der Sassaniden vom Ende des 5. bis Mitte des 7. Jahrhunderts, zum Theil auch andere muselmanische vom 8. bis zum 14. Jahrhundert.

— In Paris tagte kürzlich der Internationale Bibliographencongreß unter dem Vorsitz des Herzogs v. Broglie. In den vier Sectionen des Congresses wurde eine lange Reihe von Vorträgen gehalten. Der Congreß faßte mit Stimmenmehrheit mehrere Resolutionen, unter anderen über die Errichtung von archäologischen Lehrstühlen für die bedeutendern Friedhöfe von Paris, über die Anbahnung von Beziehungen zwischen den Bibliothekren und der Bibliographischen Gesellschaft, über die Verbreitung der illustrirten Postkarten und über Staatsbeihilfen für bibliographische Katalogs.

Dr. v. Buchka,
der neue Director der Colonialabtheilung des Auswärtigen Amts.

Dr. v. Buchka.

Zum Director der Colonialabtheilung des Auswärtigen Amtes ist am 1. April Dr. v. Buchka, bisher Oberlandesgerichtsrath in Rostock und Mitglied des deutschen Reichstags, ernannt worden. Der Posten des Colonialdirectors war seit der Ernennung des Frhr. v. Richthofen, der der Nachfolger Dr. Kayser's war, zum Unterstaatssecretär unbesetzt, und es verlautete, daß die Wiederbesetzung Schwierigkeiten machte, denn das Amt ist mit der fortschreitenden Entwicklung der Colonien von Jahr zu Jahr arbeitsreicher und verantwortlicher geworden. Es handelt sich hier nicht um eine Entwicklung in bekannten Bahnen oder um Neuschöpfungen auf sicherer Grundlage, sondern um die Colonisation großer Länder, von denen jedes an und für sich ein Problem ist und eine besondere Behandlung erheischt. Die Stellung eines Colonialdirectors in der Heimat ist ferner weit davon entfernt, angenehm zu sein, wie aus den Reichstagsverhandlungen hervorgeht. Man hat die Schwierigkeiten nunmehr dadurch zu umgehen versucht, daß weder ein bisheriger Beamter der Colonialverwaltung oder ein solcher des auswärtigen Dienstes noch auch ein „Afrikaner" an die Spitze der Colonialabtheilung berufen wird, sondern ein Freund der Colonialpolitik, dessen berufsmäßige Thätigkeit sich aber bisher auf einem ganz andern Gebiet bewegte. Zwar ist der Wunsch vorhanden gewesen, einen Afrikaner an der Spitze der Verwaltung zu sehen, aber eine Nothwendigkeit lag nicht vor. Wenn man die höchste Anforderung stellen wollte, so müßte ein Director der Colonialabtheilung sämmtliche Colonien kennen, was so gut wie nicht durchzuführen ist. Kennt er aber nur eine Colonie, so liegt bei der eigenthümlichen Entwicklung einer jeden Colonie die Gefahr vor, daß er einseitig wird. Da wir in den einzelnen Colonien Gouverneure haben, auf deren Berichte ein geschickter und colonialbegeisterter Mann sich verlassen kann, so erscheint es in der That nicht nöthig, daß ein Afrikaner dieses Amt verwaltet. Der englische Colonialminister Chamberlain, der sich ohne jeden Zweifel in die Geschäfte sehr eingelebt hat, ist auch niemals in einer englischen Colonie als Beamter thätig gewesen.

Gerhard v. Buchka ist am 22. December 1851 zu Neustrelitz geboren. Bei Beginn des Feldzuges 1870 trat er als Avantageur in das 1. großherzogl. mecklenburgische Dragonerregiment Nr. 17 ein, in dem er während des Krieges Offizier wurde. Im Jahre 1873 im mecklenburgischen Justizdienst angestellt, wurde er 1879 Landgerichtsrath in Schwerin, 1884 Landgerichtsdirector in Güstrow. Seit 1886 ist er Oberlandesgerichtsrath in Rostock. Im Reichstag, in den Dr. v. Buchka im Jahre 1893 gewählt wurde, gehörte er der conservativen Partei an, die er oft als Redner vertreten hat. Insbesondere war er bei der Berathung des Bürgerlichen Gesetzbuchs Mitglied der Commission. Es wird in der Tagespresse hervorgehoben, daß er sich durch sein offenes, jeder bureaukratischen Engherzigkeit freies Wesen sowie durch klare und besonnene Auffassung Achtung und Freunde erworben habe, und mit wenig Ausnahmen ist seine Wahl als eine unter den gegebenen Verhältnissen glückliche bezeichnet worden.

Dem Ausschuß der Deutschen Colonialgesellschaft hat er seit Anfang des Jahres 1897 angehört und dessen Arbeiten, besonders auf dem Gebiet der Deportationsfrage, nach besten Kräften zu fördern gesucht. Diese Thätigkeit bedeutet etwas mehr als die unglückliche, von officiöser Seite in die Welt gesetzte Phrase über die durch seine langjährige Wirksamkeit in Rostock gewonnene Vertrautheit mit Schiffahrt und Handel.

M.

Die neue Erlöserkirche zu

Am 4. Mai wurde zu Po
Brandenburger Vorstadt
nahme des Kaisers, der P
rich Leopold und anderer Fürstlich
Erlöserkirche auf dem Auguste-Vic
weiht, zu der die Kaiserin perso
tectorin genau zwei Jahre vorhe
stein gelegt hatte. Das neue
eine Filiale der nahegelegenen Fr
Sanssouci, die diesen Namen 184
Wilhelm IV. erhielt, um, wie
dem negativen „ohne Sorge" den
tiven Frieden" gegenüberzustellen.
die Seelenzahl der Parochie von 3
gestiegen, sodaß auch die am 15.
geweihte Pfingstkapelle nur als
angesehen werden konnte. Um gle
Bedürfnissen der Seelsorge und
kirchlichen Lebens abzuhelfen, wu
Aufführung eines würdigen P
eines besondern Gemeindehaus
wodurch eine sehr ansehnliche Ba
westlich der Hauptachse von Sans
wurde.

Nachdem der Kaiser als Grun
der Gemeinde zugesichert hatte,
Gaben und Spenden so rasch,
alsbald in Angriff genommen u
Jahren zum glücklichen Abschluß
konnte. Im Gegensatz zu de
von Potsdam, die meist in
hellenisirender Auffassung oder
Formen erfunden sind, hat d
Baurath Möckel aus Dobera
gothischen Backsteinbau zur Anwendung g
licher Art der Grundgestaltung wie bei
kirche zu Berlin. Durch eine eigenartige
starken Bogen der Vierung entsteht eine kre
anlage, die in Verbindung mit dem pol
Chor, den kurzen Querschiffen und dem du

Die am 4. Mai in G

Digitized by Google

Er sprach von dem starken Standesgefühl der Studenten= dennoch die Spaltung in eine große Zahl von Körperschaften, n Theil feindselig gegenüberständen, nicht hindere. Er warnte kränkungen und knüpfte daran folgende Mahnung: „Wie die kungen stellen die Gesetze und die Vorschriften für die Stu= uch den Zweikampf unter Strafe, und die Universitätsbehörde wird ihn nicht ungeahndet lassen, mag auch weitverbreitete schützen und eine gewisse Rücksicht gestatten. Insbesondere ir zu verhüten suchen, daß die schweren Formen des Zwei= it Säbel und Pistole unter den Studenten Mode werden und e Kluft zwischen Gesetz und Sitte sich noch erweitere. Dieses e Spiel mit dem Menschenleben hat auf unsere Nachsicht ebenso rechnen wie unwürdige Prügeleien und der gefährliche Ge= Knüppels." Ferner warnte der Rector vor Conflicten, die porationen in bitterer Feindschaft gegeneinanderführen und die übrige Studentenschaft in Mitleidenschaft ziehen.

ie Ingenieurabtheilung der Technischen Hochschule n wird unter Leitung des Regierungsraths Prof. Mehrtens ger Docenten eine größere Pfingstexcursion an den Rhein en.

us dem Lehrkörper der Universität Freiburg in z ist schon wieder ein reichsdeutscher Professor ausgeschieden, der Professor für Kirchenrecht Dr. F. Saedt. Zu seinem wurde der Schweizer Dr. Lampert, Redacteur des „St. Galler s", ernannt.

it dem 1. April ist Dr. G. H. Schneider (Germania= r Mitbegründer und erste Leiter der „Burschenschaftlichen nach nahezu zwölfjähriger Thätigkeit an diesem Unternehmen ten. Die Herausgabe und Leitung des Organs der Burschen= t Hugo Böttger (Arminia=Jena) übernommen.

Gerichtswesen.

ie preußische Justizverwaltung beabsichtigt, die gen Amtsanwaltsstellen zu vermehren. Sie wird hierin all= rwärtsschreiten und namentlich auch darauf Bedacht nehmen, tsschreibereibeamte in solche Stellen gelangen. Die Ueber= on Anwaltsgeschäften auf Gerichtsschreiber im Nebenamt hält erwaltung dagegen für durchaus unzuträglich, weil der Be= Staatsanwaltschaft dem Richter völlig selbständig gegenüber= und dies bei einem vom Richter abhängigen Gerichtsschreiber all sein würde.

dem zu Braunschweig verhandelten Seidel=Pro= e der Staatsanwalt die Berufung an.

egen den Schriftsteller Münster aus Edenkoben ist chung wegen Verbrechens im Sinne des Spionagegesetzes bgeschlossen und die Anklage erhoben worden. Er wird sich am r dem vereinigten 2. und 3. Strafsenat des Reichsgerichts onage zu verantworten haben.

er der badischen 2. Kammer zugegangene Ent= Ausführungsgesetzes zum Bürgerlichen Gesetzbuch zählt nur Vollständig ausgeschieden sind die Angelegenheiten der frei= erichtsbarkeit und die Organisation des Grundbuchwesens, die n Gesetzen geregelt werden sollen. Das gleiche gilt für das und die Zwangsenteignung, worüber ebenfalls umfangreiche ürfe den Ständen vorgelegt werden sollen. Einige andere Bürgerliche Gesetzbuch berührte Materien sollen ebenfalls durch tze geregelt werden, so das Anerbenrecht, der Wildschaden= Dienstbotengesetz, worüber den Ständen Vorlagen bereits zu= nd, sowie die Schenkungs= und Erbschaftssteuer, bezüglich deren ge noch zu erwarten steht.

Gesundheitspflege.

ie 3. Sächsische Landes=Samariterversammlung 1. Mai in Wurzen. Nachdem der Verbandsvorsitzende, s aus Leipzig, über die Thätigkeit des Landesverbands be= e, wurde über die vom leipziger Samariterverein gestellten betreffend die Erwerbung der juristischen Person für den and und die Erlangung einer Beihülfe aus Staatsmitteln, Verwaltungsdirector Dr. Löbner begründete diese Anträge, ne fanden. Dr. Streffer aus Leipzig hielt einen beifällig enen Vortrag über die Einrichtung von Leihanstalten für äthe und der Elektrotechniker Max Lindner aus Leipzig einen r die Gefahren elektrischer Leitungen und die Maßregeln für istung bei etwaigen Unglücksfällen.

n einem menschenfreundlichen Werk, das dem ient zugute kommen soll, wird in Berlin aufgefor= handelt sich darum, der Noth der Geisteskranken, Orient nichts gethan wird, zu steuern. Während die aner die Geisteskranken in geradezu gemeingefährlicher allgemeine Landplage frei umherlaufen lassen, hegen ätischen Christen den entsetzlichen Aberglauben, daß nur äge und Mishandlungen der armen Besessenen die Teufel verden können, sie zu verlassen. So ist der Plan entstanden, Anstalt für Geisteskranke in Beirut zu errichten und zu deren uptnationen der Welt gemeinsam zu veranlassen. Da Eng= merika bereits ihre Pavillons an der Anstalt übernommen rgeht nun auch das Gesuch an Deutschland, sich durch Er= nes selbständigen Gebäudes an dem Werke zu betheiligen. nen an den Schatzmeister des Comités Oberstlieutenant in Friedenau bei Berlin, Handjerystraße 50/51, gerichtet

as königl. Bad Oeynhausen in Westfalen erfreut on Jahr zu Jahr steigenden Besuchs (1897: 8872 Curgäste), erster Reihe seinen Thermalquellen zu danken hat. Ins= sind diejenigen Kranken, die durch Schlaganfälle, Gicht, Erkrankungen des Rückenmarks u. s. w. an dem Gebrauch er behindert sind, auf Bad Oeynhausen angewiesen. Auf enten sind denn auch die Stadt und das Bad Oeynhausen be= gerichtet. Seit einigen Jahren wird der Curort auch viel anken aufgesucht. Die oeynhauser Quelle erreicht zwar den Sprudel nicht an Kohlensäuregehalt, übertrifft diesen aber an neralischer Bestandtheile. Außer den Thermalquellen besitzt noch zwei Solquellen, die hauptsächlich von Frauen und nutzt werden. Die königl. Badeverwaltung hat auch eine stalt und eine orthopädische Heilanstalt (Dr. Zander) ein= ußerdem besitzt das Bad eine Röntgen=Kammer. Für ge= erhaltung der Curgäste ist Sorge getragen. Ueberdies erfreut rort einer an Naturreizen reichen Umgebung.

n Göhren auf Rügen tritt mit dem 1. Juli das Strandtheater, ein durch Badegäste auf Rügen angeregtes ernehmen, ins Leben. Auf dem Nordstrand von Göhren geräumige Theaterhalle erbaut, in der vom 1. Juli bis wöchentlich wenigstens dreimal die Oper „Die Rose von Text von Paul Wendt, Musik von Franz Götze, Kapell= Stadttheaters in Danzig, unter Leitung des Componisten aufgeführt werden wird. Noch weitere theatralische und musikalische Abendunterhaltungen unter Mitwirkung der Opernkräfte und der Theaterkapelle sind in Aussicht genommen.

— Das Sanatorium Oberwaid bei St. Gallen, eine Naturheilanstalt ersten Ranges mit vegetarischer Diät, liegt an den Abhängen der appenzeller Vorberge, 240 Mtr. über dem nahegelegenen Bodensee, in schöner landschaftlicher Umgebung und bevorzugter Luftlage. Das Etablissement ist nach den zeitgemäßen Ansprüchen eingerichtet. Zur speciellen Anwendung kommen Sonnen= und Luftbäder, schwache Dampfbäder, Wickelungen nach Prießnitz und Schroth, Massage, Gymnastik, Douchen, Kneippgüsse, Barfußlaufen, Bergsteigen, Bäder im Wildbach u. s. w. Fast alle chronischen Krankheiten werden, soweit es möglich ist, mit Aussicht auf guten Erfolg behandelt.

— Die karlsbader Curliste weist bis zum 4. Mai 3365 Curgäste auf. Im vorigen Jahre belief sich der Gesammtbesuch auf 44478 Personen. — Die erste Curliste von Marienbad weist bis Ende April 54 Besucher nach.

Naturkunde und Reisen.

— In der letzten Sitzung der berliner Gesellschaft für Anthropologie, Ethnologie und Urgeschichte machte der Vorsitzende, Geh. Rath Virchow, mehrere Mittheilungen von Interesse. Prof. Karl von der Steinen hatte die Marquesasinseln bereits verlassen und war in Auckland eingetroffen. Prof. Schweinfurth hat in Oberägypten seine Forschungen hinsichtlich der menschlichen Ueberreste, die dort gefunden worden sind, fortgesetzt und deren Beziehungen zu den Nachbarstämmen des Nillandes aufzuklären gesucht. Die große amerikanische Forschungsreise über die Küsten des Pacific zum Golf von Bengalen und bis nach Aegypten behufs Untersuchung der Ursprünge des Menschen, die unter Führung des Professors Dr. Boas aus Neuyork steht, scheint nach neuern Nachrichten ihre Ziele wesentlich enger begrenzt zu haben. Dr. K. F. Lehmann und Dr. Belk werden binnen kurzem ihre Forschungsreise nach Kaukasien antreten.

— Eine internationale Luftballonauffahrt findet zwischen dem 1. und 10. Juni gleichzeitig in Berlin, Wien, Krakau, München, Straßburg, Paris, St. Petersburg, Moskau und Warschau statt. Die Ballons sondés (selbstregistrirende Ballons) werden in Zukunft herabhängende Fahnen mit sich führen, auf denen in deutscher, russischer, französischer Sprache zu lesen sein wird: Vorsicht! Feuer und Pfeifen fort! 50 ℳ, 30 Fl. Belohnung! Oeffnet die rothe Tasche! u. s. w. Durch diese Maßnahmen soll es ermöglicht werden, die Auffindung und Bergung der Ballons zu erleichtern.

— Dr. Nansen ist zum Ehrenmitglied der kaiserl. Akademie der Wissenschaften in St. Petersburg gewählt und dort auch vom Zaren empfangen worden. In der russischen Geographischen Gesellschaft entwickelte der berühmte Forscher den Plan einer neuen Nordpolexpedition. Nach seiner Meinung müßte die Drift des künftigen Expeditionsschiffs bei der Beringsstraße oder noch höher im Norden beginnen. Die Expedition müßte auf fünf bis sechs Jahre berechnet werden, um das Schiff mit der nördlichen Drift von der Beringsstraße westwärts nach Grönland treiben zu lassen. Der Erreichung des Nordpols legte Nansen keine ernste Bedeutung bei; es genüge die Ausführung weiterer physikalisch=geographischer Beobachtungen. Die Kosten einer solchen Expedition dürften 300000 Rub. betragen. Uebrigens beabsichtigt Dr. Nansen nicht, sich in nächster Zeit selbst an einer solchen Expedition zu betheiligen. Von St. Petersburg begab er sich nach Wien, wo er gleichfalls mit großen Ehren aufgenommen wurde. Der Kaiser verlieh ihm das Großkreuz des Franz=Josephs=Ordens und empfing ihn am 6. Mai in Audienz.

Heer und Flotte.

— Das preußische Detachement Jäger zu Pferde des 14. Armeecorps wird am 20. Mai vom Truppenübungsplatz Hagenau nach Kolmar verlegt.

— Der französische Kriegsminister General Billot hat den Ansturm der radicalen Gruppen gegen das jetzige Wehrgesetz mit seiner dreijährigen Dienstzeit zu Gunsten der Einführung einer nur zweijährigen Dienstzeit der Infanterie energisch zurückgewiesen, zumal der betreffende Antrag offenbar nur ein Mittel war, um für die nächsten Wahlen den Antragstellern ihren Wahlkreis zu erhalten. Der Kriegsminister hob bei seiner Entgegnung die geringe Bevölkerungszahl Frankreichs im Vergleich zum Deutschen Reiche hervor und bemerkte, die Einführung der zweijährigen Dienstzeit würde den Verfall des Heeres und damit des ganzen Landes zur Folge haben.

— Die russische Armeeleitung ist unablässig bestrebt, die militärische Stellung Rußlands an den Grenzen Koreas zu stärken. So sollen im Laufe dieses Jahres die ostsibirischen Schützenbataillone in Schützenregimenter zu je zwei Bataillonen umgewandelt werden. Die beiden ostsibirischen Schützenbrigaden bestanden bisher aus zehn Bataillonen; die getroffene Maßregel bedeutet also eine Vermehrung der im Küstengebiet garnisonirenden Schützen um zehn Bataillone. Sodann ist für das einzige reguläre Dragonerregiment, das primorskische, das bisher nur eine Division (Halbregiment) bildete, die Verstärkung zu einem vollen Regiment zu vier Escadrons, zu denen im Jahre 1899 eine fünfte und 1900 eine sechste hinzutreten soll, angeordnet worden. Außerdem werden die leichten Batterien des selbständigen Transbaikal=Artilleriehalbregiments fortan acht Geschütze und vier Munitionswagen bespannt haben. Schließlich ist das 1. Ussuri=Eisenbahnbataillon um zwei Compagnien verstärkt worden.

— In Berlin ist am 30. April unter dem Vorsitz des Fürsten zu Wied ein deutscher Flottenverein begründet worden, dem auch der Reichskanzler Fürst zu Hohenlohe beitrat. Derselbe stellt sich die Aufgabe, dahin zu wirken, daß die deutsche Flotte stets die zur Lösung ihrer Aufgaben erforderliche Stärke besitze, um die Seegrenzen Deutschlands gegen Kriegsgefahr zu sichern, die Stellung Deutschlands unter den Großmächten der Welt zu erhalten, seine überseeischen Interessen sowie die Ehre und Sicherheit seiner im Ausland thätigen Bürger zu wahren. Der Minimalbeitrag für Vereinsmitglieder beträgt jährlich 50 ₰.

— Bei der französischen Marine finden, wie auch in andern Staaten, zeitweise kriegsmäßige Indienststellungen und Ausrüstungsübungen statt. Solche Uebungen wurden z. B. kürzlich in Cherbourg und Brest abgehalten. In letzterm Hafen wurde das Nordgeschwader unter Mitwirkung von 600 Werftarbeitern kriegsmäßig ausgerüstet; die Uebung dauerte einen Tag und betraf Kohlenauffüllen, Proviantnehmen u. s. w. sowie die Abgabe von Inventarien, die nur im Frieden an Bord gebraucht werden. An der Uebung betheiligten sich folgende Schiffe: Hoche, Ariel, Mangini, Dupuy de Lôme, Valmy, Friant, l'Epervier und Jemappes.

— Die englische Admiralität hat bestimmt, daß der Schiffsanstrich fortan schwarz oder weiß sein soll, und daß eine graue Mischfarbe nicht mehr anzuwenden ist. Einen weißen Anstrich erhalten die für folgende Stationen bestimmten Schiffe: Ostasien, Indien, Südostküste Amerikas, Ost= und Westafrika, Rothes Meer. Die Schiffe aller andern Stationen sollen dagegen schwarz angestrichen sein.

Handel und Gewerbe.

— Es ist beabsichtigt, die silbernen Zwanzig-Pfennigstücke aus dem Verkehr zu ziehen. Von ihnen sind nach einer Mittheilung des Reichsschatzamtes an die Bundesregierungen für 18 Mill. ℳ vorhanden, jedoch nur 9 Mill. im Umlauf. Das Reich ist wegen des geringen Umsatzes sehr belastet, doch soll mit Rücksicht darauf, daß in Süddeutschland die silbernen Zwanzig-Pfennigstücke beliebter sind als die Nickelstücke, von den Regierungen berichtet werden, welche Hindernisse der Einziehung der silbernen Stücke etwa entgegenstehen; im andern Falle soll sogleich ihre Ansammlung platzgreifen.

— Der Handelsvertrag zwischen Belgien und Großbritannien auf Grundlage der Meistbegünstigung wurde am 2. Mai zu Brüssel in vorläufiger Fassung vereinbart.

— Auf dem 2. Badischen Handwerkertag, der am 24. April in Karlsruhe stattfand, referirte Beck aus Heidelberg über die Frage, ob eine Unterstützung durch die Regierung für den badischen Handwerkerverband zur Organisation von Vereinigungen nothwendig sei und in welcher Form? Ministerialrath Braun, Referent für das Gewerbe im Ministerium des Innern, erklärte, die Regierung werde bemüht sein, alle Elemente zu unterstützen, die zur Durchführung des Gesetzes berufen seien. Auch die Regierung erkenne die Nothwendigkeit der Sammlung des Handwerks in örtlichen Verbänden an, deren Vereinigung in den Handwerkerkammern von ersprießlicher Wirkung sein werde. In diesem Sinne seien auch die Bezirksämter instruirt worden, alle Vereinigungen zu unterstützen. Siebenhaar aus Heidelberg erörterte die Frage, ob freie oder Zwangsinnungen für Süddeutschland wünschenswerth seien, und kam zu dem Vorschlag, diese Frage vorerst offen zu lassen. Irmer aus Mannheim bezeichnete als vornehmste Aufgabe die Hebung des Handwerks in technischer und wissenschaftlicher Beziehung unter Wahrung der Gewerbefreiheit. Walz aus Karlsruhe berichtete über die Bildung von Handwerkerkammern.

— Für die Waareneinfuhr in den Häfen der Republik Chile sind folgende Bestimmungen festgesetzt, die am 25. Juli in Kraft treten: Legalisirung der Schiffsmanifeste sowie Abstempelung der Connossemente seitens der in den Ausgangshäfen etablirten Consulate der Republik Chile; Beglaubigung der Facturen durch die bezüglichen Consulate der Republik Chile. Die Facturen sind in spanischer Sprache in vier Exemplaren auszustellen und zu beglaubigen; von solchen verbleibt ein Exemplar in Händen des betreffenden Consulats behufs Einsendung mit erster Post an die Superintendencia de Aduanas in Valparaiso; ein zweites haben die Empfänger der Waare, gleichzeitig mit dem Theilmanifest, der Zollbehörde in dem Entlöschungshafen der Waare einzureichen. Die Connossemente können in beliebiger Zahl ausgestellt werden unter Belassung eines Exemplars im Archiv des Consulats. Das Schiffsmanifest genügt in einfacher Ausfertigung ohne Zurücklassung eines Duplicats im Consulat.

Ausstellungswesen.

— Für die Landesausstellung sächsisch-gothaischer Gewerbe-Erzeugnisse, die anläßlich der 75jährigen Jubelfeier des Gewerbevereins zu Gotha im Juli und August unter dem Protectorat des Herzogs stattfindet, haben sich bereits über 500 Aussteller angemeldet. Das Bankhaus von A. Molling hat für den Garantiefonds eine beträchtliche Summe gezeichnet, sodaß das Unternehmen durchaus gesichert ist. Die Ausstellung wird auf dem 25000 Quadratmtr. umfassenden Schützenplatz abgehalten.

— In Leipzig wurde die erste Ausstellung deutscher Holzschnitte am 8. Mai in der Aula der königl. Kunstakademie eröffnet.

— Eine Ausstellung armenischer Handstickereien und Knüpfteppiche, vom Deutschen Hülfsbund für Armenien veranstaltet, befindet sich gegenwärtig in Leipzig im Saal des Christlichen Vereins junger Männer, Johannesplatz 3. Auch abgesehen von dem philanthropischen Zweck, beansprucht diese Ausstellung volles Interesse wegen der Eigenartigkeit des darin sich offenbarenden Geschmacks, des Reichthums der Stoffe und der Pracht der Farben. Man findet zierliche Handstickereien, pompöse Brocatstickereien, Buffetdecken, Tischdecken, kostbare Kleiderbesätze, Shawls, reizende armenische Jäckchen mit Silber- und Goldstickerei, Wanddecorationen, prächtige geknüpfte Smyrnateppiche u. a. m.

— Eine Ausstellung illustrirter Postkarten veranstaltet vom 19. bis 22. Mai in Wien der Verband österreichischer Papier- und Schreibwaaren-Interessenten im Festsaal der Handels- und Gewerbekammer.

— In Wien fand am 7. Mai die festliche Eröffnung der Jubiläumsausstellung durch den Kaiser statt. Von der Hofburg bis zum Praterstern bildeten 13000 Veteranen in der geschmückten Via Triumphalis Spalier. Im Prater standen 15000 Feuerwehrleute, vor der Rotunde die Genossenschaften mit ihren Fahnen. Der Monarch wurde mit Jubel begrüßt und in dem Kaiserzelt des Südportals der Rotunde von den Erzherzogen, den Hofwürdenträgern, Ministern, dem diplomatischen Corps, der Generalität, den Vorständen des Reichsraths und Landtags, dem Bürgermeister u. s. w. empfangen. Erzherzog Otto als Protector der Ausstellung richtete eine Ansprache an den Kaiser und brachte das Hoch auf ihn aus. In seiner Erwiderung hob der Kaiser hervor, daß es ihm Freude mache, die Errungenschaften in geistiger und materieller Cultur im Rahmen der Ausstellung vereinigt zu sehen; er dankte für die Kundgebungen der patriotischen Gefühle und versicherte, daß er auch ferner allen Bestrebungen, von deren Erfolgen die Ausstellung Zeugniß ablege, seine Fürsorge zuwenden werde. Nachdem er die Ausstellung für eröffnet erklärt hatte, öffneten sich die innern Vorhänge zur Rotunde zu wirkungsvollem Ausblick. Die Hauptabtheilungen der prächtigen Ausstellung in der Rotunde und im Park, durch die der Kaiser einen Rundgang machte, waren meistens vollendet. Zum Schluß begrüßte der Bürgermeister den Monarchen im Pavillon der Stadt Wien. Kurz sei hier in der niederösterreichischen Gewerbe-Ausstellung auf den Seidenhof, den Silberhof, die Ausstellung für das Kleingewerbe und die Arbeiter, den Prachtbau der Stadterweiterung, die eigenartige Wohlfahrtsausstellung, die bosnische Ausstellung, die Ausstellung der wiener Bäckerei, das naturwissenschaftliche Theater Urania, die Jugendhalle sowie auf die land- und forstwirthschaftliche Ausstellung hingewiesen. Die entschieden sehr gelungene Ausstellung war am ersten Tage von 40000 Menschen besucht.

— In Graz wurde am 5. Mai die unter dem Protectorat der Kronprinzessin-Witwe Stephanie stehende Jubiläums-Gartenbauausstellung eröffnet. Sie ist reich beschickt und macht den günstigsten Eindruck.

— In Turin wurde am 1. Mai die große Landesausstellung, die zur Feier des 50jährigen Verfassungsjubiläums veranstaltet worden ist, in Anwesenheit der Königsfamilie mit einer Rede des Herzogs von Aosta, des Vorsitzenden des Ausstellungsausschusses, und mit dem Vortrag einer Einweihungshymne eröffnet. Daran schloß sich die Einweihung der kirchlichen Ausstellung, wo der Erzbischof von Turin das Königspaar empfing. Diese Ausstellung ist hochinteressant und enthält außer den Abtheilungen für alte und neue kirchliche Kunst, für Geschichte und Archäologie, Kunstgewerbe und Kirchenmusik auch eine solche für Missionswesen, wo in vier stattlichen Bauten die katholischen Missionen der verschiedenen Erdtheile vorgeführt werden. Doch auch die nationale Ausstellung bietet anziehendes in Hülle und Fülle. Die Ku zählt gegen 2500 Gemälde; in der dramatischen Ausstellu sonders die historische Abtheilung mit ihren Curiositäten reliquien der italienischen Bühnengrößen. Das Marineminis alte und neue Schiffsmodelle, das Kriegsministerium Waffen Kriegs- und Sanitätsmaterial der verschiedenen Zeiten aus

— Die Zusendung der Pläne über die Aus der Weltausstellung zu Paris im Jahr 1900 wurde von der Ausstellungsbehörden den Ausstellungscommissariaten d Länder für Ende Mai in Aussicht gestellt. Es wird dann au land mit der endgültigen Vertheilung der Plätze an die Fachgruppen vorgegangen werden können. Im übrigen verschiedenen Ausstellungscomités in allen Abtheilungen eif Reichscommissar Geh. Regierungsrath Dr. Richter gedenkt in wieder nach Paris zu gehen. — An der pariser Weltausste sich die deutschen Städte voraussichtlich doch noch betheilige suchen des Reichscommissars Dr. Richter hat es nämlich des kaiserl. Gesundheitsamts, Wirkl. Geh. Oberregierung übernommen, die deutsche Abtheilung für Gesundheits- und pflege zu organisiren. Er hat, wie er dem berliner Magistr die Unterstützung und Mitwirkung der größern städtischen S erbeten, um die Höhe und mannigfaltige Entwicklung der se richtungen Deutschlands in angemessener und würdiger zuführen.

— Die Arbeiten für die Trans-Missis Internationale Ausstellung in Omaha (Nebraska) sind geschritten, daß nicht nur der auf den 1. Juni festgesetzte Eröffnung wird eingehalten werden können, sondern sich a stellung am Eröffnungstag im großen und ganzen fertig Das Departement für Ausstellungsgegenstände verlegte se im Monat April nach dem Industriepalast, der schon End endet und zur Aufnahme der Ausstellungsgegenstände ber auch das Gebäude für Landwirthschaft und jenes für f

Verkehrswesen.

— Die Bedingungen einer Reise nach Schw für Deutschland eine erhebliche Besserung erfahren, denn es 1. Mai bis 1. October täglich zwei Schnellzugsverbindung (8 Uhr 40 Min. vormittags und 7 Uhr 10 Min. abends) 26stündiger Fahrzeit bis Stockholm einschließlich der Po über die Ostsee (Linie Saßnitz-Trelleborg), ferner sind d etwas ermäßigt, endlich ist die Gültigkeitsdauer für säm fahrkarten von 15 und 16 Tagen auf 30 Tage verlängert

— Bei Postanweisungen aus Italien nach schen Reich wird fortan das Werthverhältniß von 12 100 ℳ (statt wie bisher 124 Frs. 50 Cent. gleich 100 Postanweisungen aus der Capcolonie nach Deutschland nungsverhältniß von 1 Pfd. St. gleich 20 ℳ 40 ₰ zu Gru

— An den Verkehr auf der Sibirischen Eis man ursprünglich viel zu bescheidene Erwartungen geknü Stationen harren Güter ihrer Verfrachtung, für die 700 forderlich sind. Um nur dem nothwendigsten Verkehrsbe sprechen zu können, mußten noch 60 Mill. Rub. für da inventarium aufgewandt werden. Auch dürfte das leichte mit den schmalen Schwellen einem verstärkten Verkehr nicht g

— Correspondenz nach Cuba kann bis auf w über Spanien zur Versendung gelangen, da aus Anlaß zwischen Spanien und den Vereinigten Staaten von Nord mit Rücksicht auf die Blokade eines Theiles der cubanise Dampfergesellschaften mit Ausnahme der spanischen die Fahrten nach der Insel Cuba eingestellt haben.

— Nach Brasilien ist allen Postsendunger Mustersendungen, fortan eine zum zollamtlichen Gebra Rechnung beizufügen, die genaue Angaben über die einzel gattungen, deren Reingewinn und Werth enthalten muß.

— Die Kabelverbindung zwischen Hongkong ist seit dem 2. Mai unterbrochen.

— Die Süddeutsche Donau-Dampfschiffa schaft eröffnet einen directen Schiffahrtsverkehr zwischen Donauhäfen und denjenigen der untern Donau, zu wel mit der staatlichen rumänischen Schiffahrtsgesellschaft c abgeschlossen hat.

— Die italienischen Schnelldampfer zwisc und Alexandrien, die Sonnabends von Neapel abginger Fahrten eingestellt.

— Die directe Post-Dampfschiffverbindu Liverpool und Saint John's auf Neufundland ist seit d wiederhergestellt. Die Fahrten folgen einander in v Zeitabständen.

Kunst und Kunstgewerbe.

— Unter dem Vorsitz des Schulraths Euler Berlin ein Comité gebildet, das dem verstorbenen Förderer Turnwesens Prof. Maßmann ein Denkmal neben dem De in der Hasenheide zu errichten beabsichtigt.

— Im Garten des Lette-Hauses zu Ber 5. Mai eine von Tondeur modellirte Marmorbüste der Fr Lette, der verstorbenen Vorsitzenden des Lette-Vereins, ent

— Zur Erlangung von Entwürfen zu einem talen, mit bronzenem Bildwerk geschmückten Brunnen, der auf dem Weltzienplatz hinter der Paulskirche errichtet werde das preußische Cultusministerium einen Wettbewerb für pre Preußen lebende deutsche Künstler. Die Gesammtkosten d auf 80- bis 100000 ℳ anzunehmen, die Entwürfe bis 1. S an die Akademie der Künste zu Berlin einzusenden. Durch kunstcommission gelangen drei Preise von 3000, 2000 und Vertheilung, neben denen Entschädigungen von je 600 ℳ a Künstler vorbehalten bleiben.

— Zu der vom preußischen Cultusministeri stalteten Concurrenz für eine Hochzeitsmedaille sind Arbeiten lern eingegangen, die jetzt in der berliner Kunstausstell vorgeführt werden sollen.

— Walter Leistikow's großes Bild „Waldt Mark" aus der letzten Ausstellung der Vereinigung der Besitz der berliner Nationalgalerie übergegangen.

— Eine Ausstellung von etwa 50 Zeichnun rellen und Pastellen von Burne-Jones, zumeist Studien Bildern des Meisters, hat der Kunstsalon von Keller u. R veranstaltet, der gleichzeitig neue Schmucksachen von Chére und Vernier vorführt (s. Abbildungen von Proben in vori

— Neben einer Reihe ausgezeichneter Bi bildnißartiger Studien von F. A. Kaulbach führt Ed. Sc salon zu Berlin eine „Weinprobe" des kürzlich verstorbener Anzahl trefflicher kleinerer Bildwerke des Begas-Schülers

of. Dr. Karl Chun,
er deutschen Tiefsee-Expedition.

aldecent und übernahm gleichzeitig den
enten an dem neuerbauten „zoologisch-
t daselbst, den er volle sieben Semester
1. Im Jahre 1883 folgte er einem Ruf als

ordentlicher Professor nach Königsberg, und 1891 ging er in gleicher Eigenschaft nach Breslau, wo er sich bis zu seinem Ende März d. J. erfolgten Wegzuge mit einer den heutigen Anforderungen durchaus nicht mehr entsprechenden Institutseinrichtung begnügen mußte.

Prof. Chun's Untersuchungen erstrecken sich zum weitaus größten Theil auf marine Organismen und deren Lebensverhältnisse. In dieser Richtung haben sich seine Studien von Anfang an bewegt. Zahlreiche Reisen führten ihn immer wieder aufs neue an die Küsten des Mittelmeeres und gelegentlich auch an den Atlantischen Ocean, mit dessen pelagischer Thierwelt er sich namentlich während eines Winteraufenthalts auf den Canarischen Inseln beschäftigte. Hier waren es speciell die Röhrenquallen (Siphonophoren) und deren eigenthümlich complicirter Bau, in dem das Princip der Arbeitstheilung in hohem Maße zur Geltung kommt, was den geübten Forscher zu eingehenden Untersuchungen anreizte. In den Jahren 1891 bis 1893 veröffentlichte Chun die erzielten Ergebnisse in einer größeren Abhandlung unter dem Titel „Die Canarischen Siphonophoren", womit der Verfasser einen werthvollen Beitrag zur Naturgeschichte dieser interessanten Schwimmpolypen lieferte.

Kurz zuvor (1888) hatte Chun in der gemeinschaftlich mit Leuckart herausgegebenen „Bibliotheca zoologica" eine an neuen Gesichtspunkten reiche Arbeit über „Die pelagische Thierwelt in größeren Meerestiefen und ihre Beziehungen zur Oberflächenfauna" publicirt. Damit war von ihm zuerst ein arctisch-pacifisches Gebiet betreten worden, das dem Forscher eine Fülle von Aufgaben stellt, bei denen es sich um die Gewinnung eines klaren Einblicks in die Lebenseigenthümlichkeiten derjenigen marinen Organismen handelt, welche die dunklen Abgründe der Oceane bewohnen, in die niemals eines Menschen Auge dringen kann. Um die Mitte unseres Jahrhunderts wußte man noch so gut wie nichts von den erstaunlichen Formenreichthum dieser „abyssalen Thierwelt"; erst seit den Untersuchungen des Skandinavischen Zoologen Michael Sars (1869), der nach und nach 427 Tiefseebewohner feststellte, darunter unsere auf viele untermeerischen Organismen bezüglichen Kenntnisse. Später haben dann englische, amerikanische und französische Expeditionen mit ausgezeichnetem Erfolg die specielle Erforschung der Meerestiefen in Angriff genommen.

Begreiflicherweise nahm die neuentdeckte Tiefenfauna zunächst das Interesse der Systematiker und Landsmann Zoologen Michael Sars (1869), der nach und nach 427 Tiefseebewohner feststellte, darunter unsere auf viele untermeerischen Organismen bezüglichen Kenntnisse. Später haben dann englische, amerikanische und französische Expeditionen mit ausgezeichnetem Erfolg die specielle Erforschung der Meerestiefen in Angriff genommen.

Begreiflicherweise nahm die neuentdeckte Tiefenfauna zunächst das Interesse der Systematiker und Zootomen in Anspruch, denn es galt in erster Linie, die Verwandtschaftsverhältnisse dieser merkwürdigen Vertreter des Thierreichs festzustellen und ihren innern Bau zu ergründen. Neuerdings sind nun aber auch biologische Fragen in den

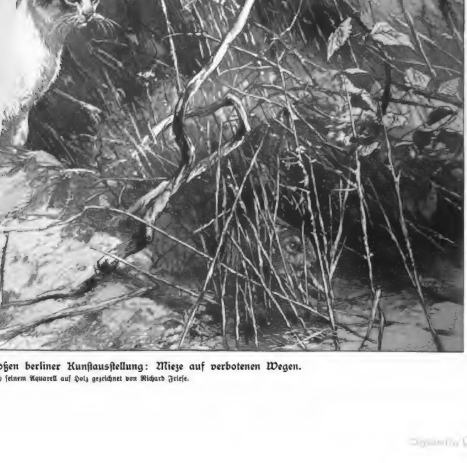

ßen berliner Kunstausstellung: Mieze auf verbotenen Wegen.
seinem Aquarell auf Holz gezeichnet von Richard Friese.

Aus der diesjährigen Großen berliner Kunstau

en“ aus dem Thierreiche, die Löwen und Tiger, Büffel
ntilopen, Elche und Hirsche, die er gewöhnlich malt.
rlich wandern auch von ihm einige Singvögel im Ge-
, Hasen im Kohl, Störche auf kleinen Wandbretern,
spindchen u. s. w. in die Weihnachtsmesse des Künstler-
s, für mich stets herzerfreuende Kleinigkeiten, die ich nie
me, mir bei ihm anzusehen. Denn an allen seinen
n, ob groß oder klein, entzückt und erquickt mich gleicher-
ie wunderbar feine Naturbeobachtung, die zur unbeding-
aturwahrheit, zur unbeschränkten Herrschaft über den
führt, die sich ihren Stoff vollkommen zu eigen macht
ßerlich und innerlich geschautes und erlebtes.
ist auch unser Katzenbildchen ein Erlebniß des Künstlers.
em Heimwege von der Jagd traf man vor dem Dorfe
e auf verbotenen Wegen“, einen Junghasen belauernd;
ihn gerade in die Nase bekommen und sucht ihn mit
ugen, in größter Spannung fast unnatürlich hoch empor-
: da trifft sie die unbarmherzige Kugel des gestrengen
errn, und sie büßt ihre noch nicht vollendete Missethat
m Leben.
ese blutige Jagdpolizei mag manchem unmenschlich er-
n; aber das wildernde Umherstreichen der Katzen, diese
auch durch Hunger und Verwahrlosung entschuldbare,
aber nicht weniger verhängnißvolle Untugend hat in
Zeit eine wahre Katzenfrage heraufbeschworen und
begreiflich erscheinen, daß selbst Thierschutzvereine die
vertilgung gutheißen. Denn ebenso sicher wie eine gute
und Familienkatze, auch gesättigt, zum Vergnügen noch
fängt, ebenso sicher zieht die schlechte, mehr oder
r herrenlose, wenn sie aus Noth den Vogelfang einmal
ugen hat, dieses Wildern dann jedem andern Nahrungs-
vor und entwickelt sich zum schlimmsten Schädling
nützlichen und lieblichen, durch unsere hochgeschraubten
verhältnisse so wie so schon bedrängten und beschränkten
ögel, ja sogar zum richtigen Raubzeug im Sinne des
s. Darum weg mit diesem Katzengesindel; es ist nicht
zu bessern, wenn es im Freibeuterleben einmal alt ge-
n ist. Und wer sich eine junge Katze anschafft, der
afür, daß sie sich im Hause zu Hause fühlt und nicht
Hunger und Angst hinausgetrieben wird. Denn unter
Umständen und bei jeder Behandlung harrt sie nicht
n Menschen aus wie der Hund, dem bei seiner Ab-
ung von geselligen Thieren die Unterordnung schon im
steckt. Die Katze ist mit allen ihren Gattungsverwandten
nglich ein selbständiger Einzeljäger und im Zusammen-
damit, wenn man will, ein vornehmer Charakter, der
cht alles bieten läßt, zumal sie durch ihre Kletterfertig-
s mehr oder weniger in der Lage ist, sich der augen-
en Gewalt des Menschen zu entziehen.

rlin, Zool. Garten. Dr. L. Heck.

Mariä Heimsuchung.

Gemälde von Louis Feldmann.

n denselben Tagen“, so berichtet der Evangelist Lukas
en Kapitel, Vers 39 bis 47, „machte sich Maria auf
ng eilends in das Gebirge in eine Stadt des Stammes
Und sie kam in das Haus des Zacharias und grüßte
th. Und es begab sich, als Elisabeth den Gruß Mariä
hüpfte das Kind freudig in ihrem Leibe auf, und Eli-
ward erfüllt von dem heiligen Geiste, und sie rief mit
Stimme und sprach: Gebenedeit bist du unter den
n, und gebenedeit ist die Frucht deines Leibes! Wie
ch das Glück, daß die Mutter meines Herrn zu mir
? Denn siehe, als die Stimme deines Grußes in mei-
hren erscholl, hüpfte das Kind freudig auf in meinem
Und selig bist du, daß du geglaubt hast, denn was
n dem Herrn gesagt worden ist, wird in Erfüllung
Und Maria sprach: Hoch preiset meine Seele den
und mein Geist frohlocket in Gott, meinem Heilande.“
uis Feldmann, einer der begabtesten ehemaligen Schüler
v. Gebhardt's, hat die „Heimsuchung Mariä“, ihren
bei den Eltern Johannes' des Täufers, Zacharias und
th, in ganz eigenartig intimer Weise dargestellt. Der
astliche Hintergrund mit weitem Fernblick ist in sommer-
Stimmung gehalten; das Fest Mariä Heimsuchung
n am 2. Juli gefeiert. Das Haus des jüdischen Prie-
acharias in schlichter Architektur ist im harmonischen
ng mit der landschaftlichen Umgebung dargestellt.
th, des Zacharias Frau, eine schon bejahrte Verwandte
aria, ist dieser entgegengeeilt und begrüßt sie mit liebe-
mütterlicher Zärtlichkeit und zugleich mit einem gewissen
ytigen Staunen, wie es der Evangelist Lukas erzählt.
mpfindung der Elisabeth ist in der ausdrucksvollen Ge-
sehr gut zur Erscheinung gebracht; ebenso ist dem
r der seelische Ausdruck im Antlitz der Matrone vor-
gelungen. Mit der feinen Empfindung, die ein Vorzug
eligiösen Darstellungen Louis Feldmann's ist, hat dieser
estalt der an die mütterliche Freundin vertrauensvoll
schmiegenden Maria gezeichnet. Der ahnungsvoll be-
Ausdruck der Jungfrau Maria, die ihr Bangen und
offnung der verwandten Freundin anvertraut, ist fein-
und rührend gegeben. Der Marien-Typus ist derselbe,
ir auf den Bildern Feldmann's begegnen. In der
uchung Mariä“ ist ihm die schlichte Anmuth der jung-
en Erscheinung besonders gut gelungen. Eigenartig
eristisch ist auch die Auffassung der Gestalt des jüdischen
s Zacharias. Ein gealterter Mann in langem Talar,
r sich auf seinen Stock und hält sich mit der andern
am Gemäuer, wie er die Treppe herunterkommt, um
esuch zu begrüßen. Den Vorplatz des Hauses beleben
gackernde Hühner, entsprechend dem ländlichen Charakter
ohnung des Zacharias.
Maler des Bildes, Louis Feldmann, ist am 12. Juni
n Itzehoe geboren. Seine künstlerische Ausbildung er-
auf der düsseldorfer Kunstakademie, wo er Schüler
rof. Peter Janssen und vornehmlich von Prof. Eduard
hardt war. Seinen künstlerischen Ruf begründete Feld-
durch seine von ernster, großartiger Auffassung zeugen-
andzeichnungen für den Dom zu Münster in Westfalen.

L. Schütze.

Wetterbericht.

Die Beobachtungen sind früh 6, bezw. 7 Uhr.
b = bedeckt, w = bewölkt, h = heiter, r = Regen, s = Schnee, n = Nebel, g = Gewitter, st = Sturm.
Die Beobachtungen sind nach Celsiusgraden (10° = 8° Réaumur) gegeben.

Stationen	Mai 2	Mai 3	Mai 4	Mai 5	Mai 6	Mai 7	Mai 8
Valentia	+ 9 b	+ 11 w	+ 11 w	+ 10 r	+ 11 h	+ 12 r	+ 12 n
Brest	+ 11 r	+ 11 w	+ 11 w	+ 11 n	+ 11 w	+ 8 h	+ 11 b
Paris	+ 15 h	+ 11 w	+ 11 w	+ 9 r	+ 13 r	+ 9 w	+ 8 h
Helder	+ 12 w	+ 12 h	+ 12 h	+ 11 w	+ 8 r	+ 9 b	+ 10 h
Brüssel	+ 18 b	+ 12 b	+ 11 b	+ 11 w	+ 10 r	+ 8 b	+ 6 b
Neapel	—	—	+ 16 w	+ 15 h	+ 15 w	+ 16 b	+ 13 h
Florenz	+ 14 h	+ 14 h	+ 15 b	+ 14 b	+ 13 h	+ 12 r	+ 13 b
Triest	+ 20 h	+ 20 h	+ 17 b	—	+ 17 b	+ 12 r	+ 14 b
Wien	+ 12 h	+ 13 h	+ 14 b	+ 11 r	+ 10 w	+ 10 b	+ 9 b
Budapest	+ 12 h	+ 12 h	+ 15 w	+ 11 r	+ 11 w	+ 12 w	+ 10 b
Hermannstadt	+ 11 h	+ 13 h	+ 17 h	+ 13 h	+ 11 h	+ 10 h	—
Odessa	+ 11 b	+ 10 b	—	+ 11 h	—	+ 10 b	+ 11 b
Archangelsk	+ 1 b	+ 4 h	+ 2 r	+ 1 s	+ 3 w	+ 3 b	+ 0 b
St. Petersburg	+ 2 w	+ 5 h	+ 10 b	+ 13 b	+ 13 b	+ 9 b	+ 9 b
Haparanda	+ 0 h	+ 1 r	+ 2 b	+ 5 b	+ 2 b	+ 6 b	+ 2 n
Stockholm	+ 10 h	+ 10 b	+ 12 h	+ 15 h	+ 11 w	+ 8 r	+ 10 h
Christiansund	+ 9 w	+ 9 h	+ 9 h	+ 12 h	+ 9 n	+ 7 b	+ 9 w
Oxö	+ 7 b	+ 8 b	+ 6 n	+ 7 n	+ 8 b	+ 10 h	+ 8 h
Kopenhagen	+ 7 r	+ 11 b	+ 10 r	+ 11 b	+ 8 r	+ 9 b	+ 9 h
Memel	+ 10 w	+ 12 h	+ 13 h	+ 11 n	+ 10 n	+ 15 h	+ 15 w
Kiel	+ 12 w	+ 14 h	+ 11 w	+ 11 b	+ 9 r	+ 9 b	+ 9 h
Hamburg	+ 14 w	+ 14 w	+ 12 w	+ 10 b	+ 11 b	+ 9 b	+ 12 h
Keitum (Sylt)	+ 13 w	+ 10 r	+ 11 w	+ 9 r	+ 9 r	+ 9 h	+ 8 w
Wilhelmshaven	+ 15 h	+ 13 r	+ 11 h	+ 12 w	+ 10 r	+ 9 w	+ 7 b
Hannover	+ 17 b	+ 14 b	+ 13 w	+ 11 w	+ 12 r	+ 7 r	+ 7 b
Leipzig	+ 17 h	+ 18 h	+ 14 w	+ 13 b	+ 14 b	+ 10 b	+ 10 b
Berlin	+ 13 h	+ 16 h	+ 14 w	+ 13 h	+ 12 r	+ 11 w	+ 11 r
Breslau	+ 9 h	+ 10 h	+ 14 w	+ 12 r	+ 12 b	+ 10 r	+ 11 b
Mülhausen i. E.	+ 15 h	+ 12 b	+ 13 h	+ 12 w	+ 14 b	+ 10 w	+ 9 b
Karlsruhe	+ 17 h	+ 13 b	+ 12 w	+ 13 w	+ 15 b	+ 8 r	+ 9 r
Friedrichshafen	+ 15 h	+ 13 w	+ 10 w	+ 11 w	+ 12 w	+ 7 b	+ 7 b
München	+ 14 h	+ 15 h	+ 12 w	+ 11 w	+ 10 r	+ 5 r	+ 7 b
Bäder und klimatische Curorte.							
Malaga	+ 16 h	+ 15 h	+ 16 h	+ —	—	—	—
Biarritz	+ 22 w	+ 15 b	+ 13 b	+ 16 b	+ 11 b	+ 13 b	+ 12 h
Nizza	+ 15 h	+ 14 b	+ 14 w	+ 13 w	+ 13 r	+ 13 w	+ 15 w
Lesina	+ 17 h	+ 18 h	+ 19 w	+ 16 b	+ 15 h	+ 16 r	+ 14 b
Teplitz-Schönau	+ 10 w	+ 12 h	+ 12 b	+ 11 w	+ 10 b	+ 8 b	—
Karlsbad	+ 11 w	+ 13 h	+ 11 b	+ 12 b	+ 9 r	+ 7 r	—
Franzensbad	+ 14 h	+ 15 w	+ 13 w	+ 12 w	+ 11 r	+ 7 b	—
Marienbad	+ 8 w	+ 12 w	+ 10 b	+ 10 b	+ 8 b	+ 5 b	—
Ischl	+ 14 h	+ 16 h	+ 11 r	+ 9 b	+ 9 r	+ 7 r	—
Salzburg	+ 14 h	+ 16 h	+ 12 r	+ 11 r	+ 10 r	+ 7 r	—
Gleichenberg	+ 11 h	+ 13 h	+ 16 w	+ 10 r	+ 9 w	+ 9 r	—
Krapina	+ 12 h	+ 14 h	+ 18 w	+ 11 r	+ 10 h	+ 10 r	—
Mehadia	+ 13 h	+ 13 h	+ 15 h	+ 10 b	+ 11 w	+ 9 h	—
Helgoland	+ 11 h	+ 9 r	+ 8 n	+ 9 w	+ 8 r	+ 8 h	+ 8 w
Aachen	+ 18 h	+ 12 b	+ 11 h	+ 10 h	+ 13 b	+ 7 b	+ 7 b
Bad Reinerz (Schl.)	+ 7 h	+ 15 h	+ 11 r	+ 10 r	+ 9 h	+ 6 b	+ 8 b
Kissingen	+ 15 h	+ 16 w	+ 13 b	+ 11 w	+ 13 r	+ 7 b	+ 11 b
Wildbad (Schwzw.)	+ 9 h	+ 11 b	+ 7 h	+ 10 w	+ 12 r	+ 6 r	+ 7 r
Wiesbaden	+ 15 h	+ 13 r	+ 10 b	+ 9 w	+ 14 b	+ 9 b	+ 9 h
Baden bei Zürich.	+ 8 h	+ 11 h	+ 6 h	+ 8 h	+ 12 w	+ 6 w	+ 6 w
			Nachmittags 1 Uhr.				
Lugano	+ 22 b	+ 15 b	+ 13 b	+ 22 h	+ 19 b	+ 17 b	—

Ueber einen großen Theil Mitteldeutschlands gingen am 3. Mai starke Gewitter nieder, die durch die damit verbundenen heftigen Regengüsse, durch Blitzschlag und Hagel theilweise bedeutenden Schaden herbeiführten. Wie im Elbthal, so sind die Gewitter auch im Vogtland ungemein heftig aufgetroffen. Es fielen Schloßen in der Größe von Walnüssen. Die ungeheuere Wassermenge, die im Zeitraum von einer halben Stunde niederfloß, richtete auf den Fluren, Wegen und Stegen großen Schaden an. Derartige Meldungen lagen vor aus Mechelgrün, Mühltroff, Pausa, Elsterberg, Jocketa, Netschkau, Lengenfeld u. s. w. Bei Geithain und Böhlen that der Hagel vielen Schaden. In Ziegelheim bei Waldenburg trat eine Windhose auf, die eine Scheune umwarf, mehrere Dächer zerstörte und viele Bäume entwurzelte. Im reußischen Oberland hatte das Wasser in Gottliebsthal und Saalborf mehrere Grundstücke vollständig verwüstet. Auch die Blitzschläge richteten mancherlei Unheil an.

Himmelserscheinungen.

Astronomischer Kalender.

1898	Sternzeit im mittlern Mittag	Culmination der Sonne n. mittl. Zeit	Zeitgleichung	Mittag des Mondes: Abw. vom Aequat.	Mittag des Mondes: Länge	Mittag des Mondes: Breite	des Mondes: Aufgang	des Mondes: Untergang
Mai	h m s	h m s	m s	° ′	°	° ′	h m	h m
15.	3 32 47	11 56 9	— 3 51	+ 2 49	356	+4 41	1 57 fr.	
16.	3 36 44	11 56 10	3 50	8 13	9	5 1	2 12	
17.	3 40 40	11 56 11	3 49	13 11	22	5 6	2 29	ans Tage
18.	3 44 37	11 56 13	3 47	17 33	34	4 55	2 47	
19.	3 48 34	11 56 16	3 44	21 6	46	4 32	3 9	
20.	3 52 30	11 56 19	3 41	23 41	58	3 56	am	8 26 ab.
21.	3 56 27	11 56 23	— 3 37	+25 10	70	+3 10	Tage	9 30

Sonne: Gerade Aufsteigung 55° 12′, nördliche Abweichung 19° 37′ (den 15.). Sonnenaufgang 4 Uhr 16 Min., Sonnenuntergang 7 Uhr 57 Min. (den 15.).
Neumond den 20. nachmittags 1 Uhr 58 Min.

Sichtbarkeit der Planeten.

Mercur geht $^1/_2$ Stunde vor der Sonne auf. — Venus (79$^1/_2$° gerade Aufsteigung, 24° nördliche Abweichung), rechtläufig im Sternbild des Stiers, verschwindet erst abends 10 Uhr am nordwestlichen Horizont, kann aber schon $^1/_2$ Stunde nach Sonnenuntergang gesehen werden und entwickelt nach eingetretener Dunkelheit einen starken Glanz; im Fernrohr sieht man ihre Scheibe zu $^9/_{10}$ beleuchtet. — Mars (14$^1/_4$° gerade Aufsteigung, 4$^3/_4$° nördliche Abweichung), rechtläufig im Sternbild der Fische, geht etwas über 1$^1/_4$ Stunde vor der Sonne auf, ist aber den bloßen Augen noch nicht sichtbar. — Jupiter (181° gerade Aufsteigung, 1$^1/_6$° nördliche Abweichung), rückläufig im Sternbild der Jungfrau, erscheint für den Anblick mit bloßen Augen im Stillstand, da er nahe dem Punkt seiner scheinbaren Bahn gekommen ist, wo sich seine Bewegung wieder in die rechtläufige umwandelt; sein Untergang erfolgt früh vor 2$^3/_4$ Uhr. Eine Verfinsterung des ersten Jupitermondes (Austritt) findet statt am 19. nachts 10 Uhr 50 Min. — Saturn (248$^1/_2$° gerade Aufsteigung, 20° südliche Abweichung), rückläufig im Sternbild des Skorpions, erreicht seinen höchsten Stand am Südhimmel $^3/_4$ Stunde nach Mitternacht und ist die ganze Nacht hindurch zu beobachten. — Uranus (239° gerade Aufsteigung, 20$^1/_3$° südliche Abweichung), rückläufig im Sternbild des Skorpions, ist gegen Mitternacht im Süden aufzufinden.

Der Mond ist in Conjunction mit Mars am 17. früh 2 Uhr, mit Mercur am 18. abends 10 Uhr.

Schach.

Aufgabe Nr. 2663.

Weiß setzt in drei Zügen matt.

Von L. Vetesnik in Offegg.

Schwarz.

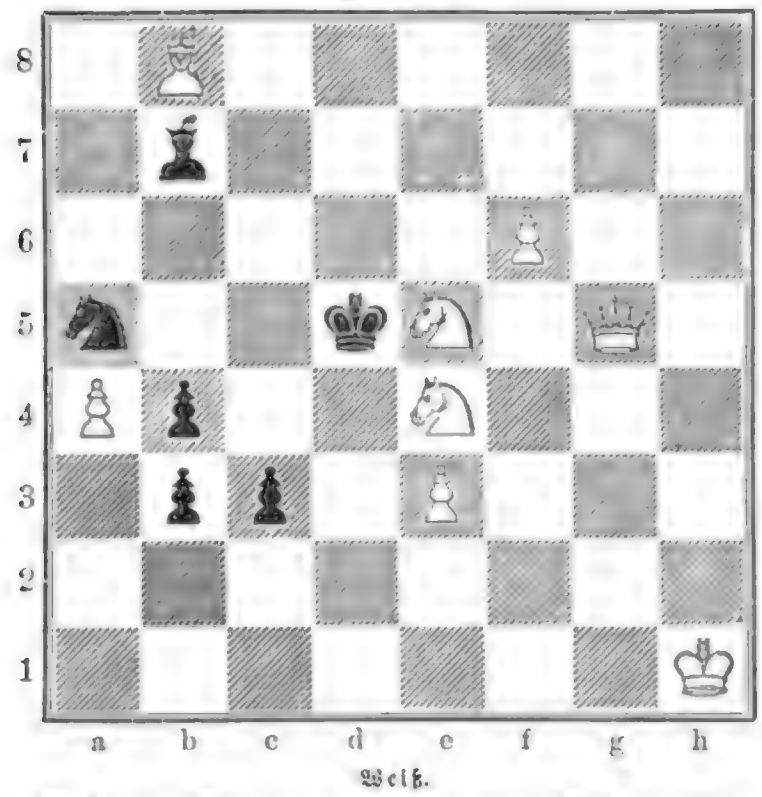

Weiß.

Vorstehende hübsche und vortrefflich construirte Aufgabe erhielt den 1. Preis im Dreizügerturnier des „Warschauer Courier".

Zur Feier seines 25jährigen Bestehens veranstaltet der Danziger Schachclub ein Turnier für Spieler aus den Provinzen Ost- und Westpreußen, Posen und Pommern. Für das Hauptturnier sind drei Preise zu 150, 100 und 75 ℳ und für das Nebenturnier ebenfalls drei Preise zu 60, 40 und 25 ℳ festgesetzt werden, die bei starker Betheiligung noch vermehrt werden sollen. Das Turnier beginnt am 3. Juli und wird etwa eine Woche dauern. Anmeldungen sind bis 15. Juni an Dr. W. Hanff in Danzig zu richten.

Eine endgültige Liste der Schachmeister, die sich zum bevorstehenden Internationalen Turnier in Wien angemeldet haben und vom Comité zugelassen sind, liegt bisher nicht vor. Als muthmaßliche Theilnehmer werden unter andern Blackburne, Burn, Caro, Mason, J. Baird, Walbrodt, Lipke, Maroczy, Alapin, Charousek, Schiffers, Janowski, Tschigorin und Steinitz genannt. Die Theilnahme von Dr. Tarrasch gilt als ungewiß, ebenso die Betheiligung von H. N. Pillsbury, der vielleicht infolge des Ausbruchs des Spanisch-amerikanischen Krieges dem Ruf seines Vaterlandes folgen muß. Dagegen soll sich E. Lasker, der sich noch immer auf Schachreisen befindet und in Städten, wie Leipzig, Dresden, Bremen, Frankfurt a. M., Mülhausen, Freiburg, Bern, Zürich und St. Gallen, in Simultanvorstellungen Triumphe feierte, dahin geäußert haben, daß er sich an dem wiener Weltturnier nicht betheiligen wolle, da er die Absicht habe, seine mathematischen Studien zum Abschluß zu bringen und seinen „Doctor" zu machen.

Zum 25jährigen Bestehen des Holländischen Schachbundes sollen in Amsterdam mehrere Klassenturniere, ein Problemturnier für Zweizüger, ein Problemlösungsturnier und ein Wettkampf zwischen drei oder mehr nichtholländischen Meistern gegen eine Anzahl der stärksten holländischen Spieler veranstaltet werden. — Der wiener Schachmeister A. Albin gab kürzlich gelegentlich seiner Anwesenheit in Amsterdam eine Schachvorstellung.

Zwischen den Schachclubs in Stockholm und Göteborg wurde eine Partie mittels Telegraphs eine Nacht hindurch gespielt, in der Stockholm siegreich blieb.

Am 18. und 19. März gelangte zwischen England und Amerika ein Kabelmatch zum Austrag, der von England mit $5^1/_2$ zu $4^1/_2$ Partien gewonnen wurde. Sieger blieben auf englischer Seite Mills gegen Delmar, Jackson gegen Young, Jacobs gegen Robinson, Trenchard gegen Galbreath, auf amerikanischer Seite Showalter gegen Burn, Barry gegen Caro, Hodges gegen Bellingham. Mit Remis schlossen die Partien Athins-Hymes, Blackburne-Pillsbury und Loerck-Baird.

Der Schachwettkampf zwischen den amerikanischen Meistern Pillsbury und Showalter, der zu Neuyork in der Zeit vom 25. Februar bis 1. April ausgefochten wurde, endete mit dem Siege Pillsbury's, der seinen Gegner mit sieben zu drei Gewinnpartien bei zwei unentschiedenen Spielen überwand. Zu dem ersten, ungefähr ein Jahr zurückliegenden Wettkampf zwischen denselben Meistern unterlag Showalter gleichfalls. Das Schlußresultat war für ihn indeß günstiger, da er acht gegen zehn Gewinnpartien bei zwei Remis zu verzeichnen hatte.

Zu Rio de Janeiro fand in dem neugegründeten Schachclub, der durch eine Simultanvorstellung des bekannten starken Schachspielers A. Sittenfeld aus Paris eröffnet wurde, eine Partie mit lebenden Figuren statt.

Sport.

— Das Prinz-Friedrich-Leopold-Jagdrennen zu Carlshorst hatte am 28. April eine riesige Zuschauermenge herbeigelockt. Prinz Friedrich Leopold nebst Gemahlin, die Prinzen Friedrich Heinrich und Joachim Albrecht von Preußen, Herzog Adolf Friedrich von Mecklenburg-Schwerin und die Vertreter des hohen Adels, passionirte Sportsleute und außerordentlich viele Offiziere wohnten dem höchst gelungenen Fest auf grünem Rasen bei, das durch das endlich eingetretene berühmte schöne Carlshorster Hindernißwetter noch erhöht wurde. Den Preis des Prinzen Friedrich Leopold, bestehend aus einer silbernen Weinflasche, getriebener, kunstvoller Arbeit mit Ketten statt der Henkel, errang Lieutn. v. Lettow (Gard. Art.) auf des Herzogs Adolf Friedrich von Mecklenburg-Schwerin 5j. br. W. Chantry Post, von Anfang bis zu Ende führend, wobei ihm allerdings das Ausbrechen von dem 6j. hbr. W. Muscipula und der Sturz des a. F.-W. Tickford Abbod, zweier gefährlicher Gegner, sehr zu statten kamen. Distanz 4000 Mtr., Geldpreise 2400 ℳ. Im Berliner Hürdenrennen über 3500 Mtr., Handicap, Preise 5380 ℳ, erwählte des Majors H. v. Boddien 5j. F.-W. Petermann den besten Theil für sich, den Favoriten, 4j. F.-H. Rheinwein, mit einer halben Länge auf den zweiten Platz verweisend.

— In Hoppegarten begann am 2. Mai das Frühjahrsmeeting unter starker Betheiligung der Ställe. Bei dem herrlichen Wetter war der Andrang des Publikums gewaltig. Gr blieb, da der Stall noch keine schnelle Arbeit gethan hatte, g lich im Hintertreffen. Im übrigen gab es manche Ueberrasch gen und schönen Sport. Das Ereigniß des Tages war Goldene Peitsche, Ehrenpreis und 4000 ℳ dem Sieger, stanz 1200 Mtr., die Hptm. E. v. Blottnitz' 5j. br. H. G regen, von Amphion-Pluie d'Or, dreiviertel Länge vor famos herangekommenen 3j. br. H. Surrogat des Grafe Henckel einbrachte, dem noch vier andere folgten. Auch auf Sperberrennen, Werth 3700 ℳ, Distanz 1600 Mtr., Hptm. v. Blottnitz, und zwar mit dem 3j. dbr. H. Palo von Mephisto-Whim Blossom, sicher mit fünfviertel Länge schlag. Das Große Hoppegartener Handicap, 11600 ℳ Sieger, war ein gutes Ding für Hrn. Balduin's 4j. br. Lockvogel, von Fulmen-Forelock, die leicht mit fünfviertel L gegen 14 andere über 1600 Mtr. gewann. Im Staatspr 3. Klasse, Werth 3860 ℳ, Distanz 1800 Mtr., zeigte sich A. Veit's 4j. dbr. H. Lobengula, von Fulmen-Minnehaha, heißem Kampf mit des Fürsten zu Hohenlohe 4j. br. St. gesehen um einen Hals als der Beste. Der zweite Tag bra einige Klassepferde des Derbyjahrgangs heraus, so im P von Friedrichsfelde, Preise 3600 ℳ, Distanz 1800 Mtr., Hrn. B. Naumann's brillanter 3j. F.-H. Altgold (57 Kg von Kisber oder Gouverneur-Alpheda, den erprobten 3j. br Slusohr (55 Kgr.) des Hrn. W. v. Tiele-Winkler und zwei andere gute Altersgenossen im Handgalop mit zwei L gen abfertigte. Ferner kam im Banditrennen, Preise 3500 Distanz 1800 Mtr., des Fürsten zu Hohenlohe-Oehringen h gehaltene 3j. dbr. St. Wolkenhuhn (49 Kgr.), von Pumpernic Wera, heraus, die nach hartem Kampf mit des Majors Fa 3j. br. St. Die Lewitz (48½ Kgr.) um eine halbe Länge die Ob hand behielt.

— Das Meeting zu Mannheim vom 1. b 3. Mai brachte schönen Sport, der in der Badenia, Ehrenpr und 6000 ℳ, Handicap, Jagdrennen, Distanz 5000 Mtr. Höhepunkt erreichte. Es siegte Hr. Runge auf seinem 5j. hbr Leibgardist II nach schönem Rennen mit einer halben Länge.

— Im Fenekrennen zu Wien, Preise 9200 Kron Distanz 2300 Mtr., brachte am 28. April des Barons G. Spr ger 3j. br. H. Pavolin (54 Kgr.), von Lowland Chief-Pava sicher mit einer halben Länge den Sieg vor der 3j. br. Hebe ein. Der mit 68 Kgr. schwer gewichtete 5j. br. H. Czigan Legeny des Grafen A. Henckel belegte den dritten Platz. Am 1. im Kincsem-Handicap, Preise 6000 Kronen, Distanz 2400 A. Dreher's 3j. br. H. Gagerl, und der St. Leopoldspreis, 94 Distanz 1000 Mtr., für Zweijährige, fiel an Hrn. J. v. Besan's F.-St. Anuska, von Balvany-Anna, sicher mit einer

— Die beiden großen Rennen zu Paris-Bois logne brachten am 24. April für den Werth der diesjährig klasse keineswegs schmeichelhafte Ueberraschungen, da die Favo sagten und ein Durcheinanderlaufen der Pferde, kein gutes die Qualität des Jahrganges, stattfand. In der Poule d Poulains, Preise etwa 40000 Frs., Distanz 1600 Mtr. für Hengste, siegte von fünfzehn Mons. M. Caillant's br. H. Rod War Dance-Rose of York, mit halber Länge. In der Poule liches, für dreijährige Stuten, Preise und Distanz ebenso, beh J. Arnaud's F.-St. Polymnie, von Fra Diavolo-Polydor, Längen gegen elf Mitbewerberinnen die Oberhand. Am 28. sieg La Rochette, Werth 40000 Frs., für Dreijährige, Distanz 2 Mons. H. Say's br. H. Hawandieh, von Hampton-Bonne B zwei Längen. Im Prix Daru, 40000 Frs., Distanz 2100 hielt am 1. Mai des Barons A. Schickler 3j. F.-H. Le Samar L. Saucy-Clementia, gegen seine Altersgenossen leicht die Ob

— Die berühmten Zweitausend Guineen, 98000 ℳ, Zeit 1:44⅘, für Dreijährige, Distanz 1600 M am 27. April zu Newmarket unter dreizehn Bewerbern zum Mr. W. Johnstone's br. H. Disraeli, von Galopin-Lady Ja man nur Platzchancen eingeräumt hatte, schlug die andern m halb Länge. Des Herzogs von Portland br. H. Wantage, v Satchel, auch weniger beachtet, wurde Zweiter, und der Favo H. Ninus des Prinzen Soltikow, von Shun-Nina, endete dahinter als Dritter. Die Eintausend Guineen, Werth Zeit 1:48⅘, Distanz 1600 Mtr., die große Stutenprüfun 29. an Sir J. B. Maple's br. St. Nun Nicer, von Cañon mit siebenviertel Länge vor des Herzogs von Portland br. and Graces, von Ayrshire-Lady Alwyne, der Lord Derby's F Mark, von Marcion-Altiora, folgte.

— Zu Rom wurde am 28. April das Derby Preis des Königs von Italien und 24000 Lire, für D Distanz 2400 Mtr., gelaufen, aus dem Sir Rholand's br. S von Orbend-Cothen, als leichte Siegerin mit zwei Längen

— Zu Groenendal kam am 1. Mai die Grand- chase de Bruxelles, Werth 12000 Frs., Distanz 4000 Mtr., trag. Sie gewann Mons. G. van der Menlen's a. br. St. Ga

— Weltmeister Willy Arend gewann am 1. Ma herrlichen Radfahrbahn Friedenau das Handicap, bei der 200 Mtr. bei 1609 Mtr. Distanz gut zu machen hatte, d artigen Endspurt in 2:4⅘ gegen Suchetzky, Bodilet u. a. zose Deschamps siegte im Hauptfahren über 2000 Mtr. in Das etwa 20000 Köpfe starke Publikum brachte beiden stürm tionen dar.

— Zu München-Perlach gewann Huber das fahren in 5:21,₁ gegen Jörns und Rucker, während das 25 Fahren von Joseph Fischer in 33:58,₁ gegen Kannami Runden zurück, siegreich bestritten wurde. In Köln ging fahren über 1600 Mtr. J. Schlimbach in 4:22, in Ham 3000 Mtr. Franz Verheyen in 5:13,₂ als Sieger hervor.

— Die Silbernen Riemen sind nach heißem R Besitz des Union-Ruderclubs geblieben. Die Tour ging vom Bellevue am Rummelsburger See bis Köpenick. Nach 50 Mi ging das Unionsboot Vorwärts, 30 Sec. vor dem köpenicker B als Sieger durchs Ziel.

— Der Südverein zur Prüfung von Gebrauch zur Jagd hielt am 23. April bei Lampertheim die erste Jugendprüfung ab. In den ersten Preis theilten sich drei Pu und zwar: Suset-Wörth, Hündin des königl. bairischen Falk zu Wörth a. R., 129 Punkte; Tell-Rees vom Spes des königl. bairischen Forstgehülfen Rees in Marktheidenfeld, 1 Michel, Rüde des Hans Riedesel Frhr. zu Eisenbach in Lau Mihla, Führer: königl. bairischer Forstgehülfe Ph. H. Grimm im Spessart, 117 Punkte. Ferner erhielt außer Concurrenz fication für den ersten Preis Waldein-Bingen, brauner de haariger Rüde des Fabrikanten Karl Gräff zu Bingen, 119 P nach deutschen Grundsätzen erfolgte Prüfung verlief weiterhin aber in geradezu glänzendem Licht die Vielseitigkeit des Pu als Gebrauchshund.

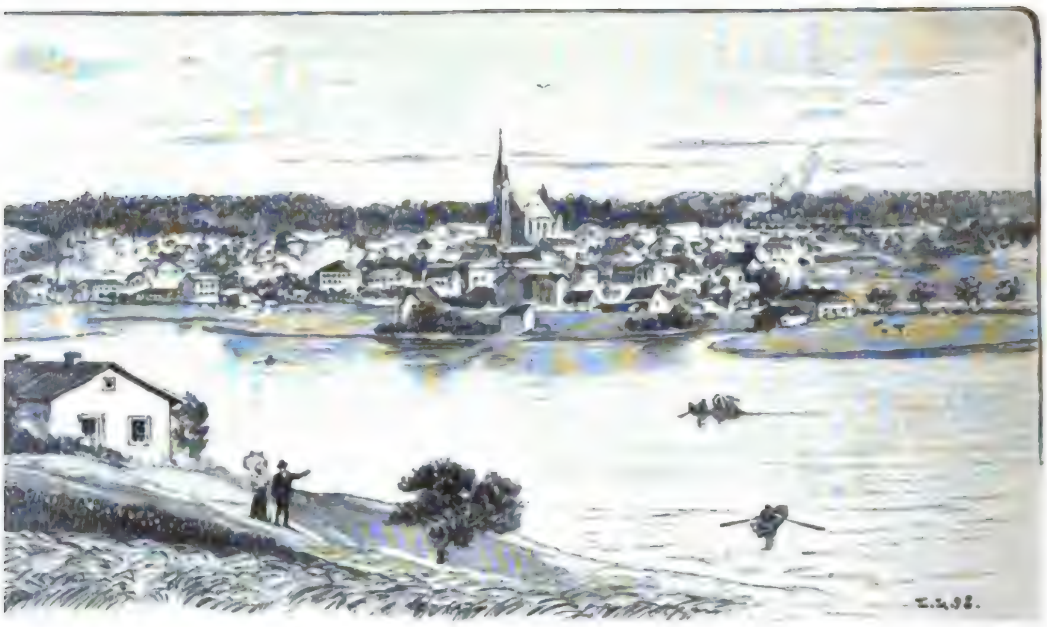

Carthaus, von der Aſſeſſorbank aus geſehen.

Der Kloſterſee mit Blick auf die Kloſterkirche.

Blick von der Goulonshöhe.

chen Schweiz in Weſtpreußen. Originalzeichnungen von E. Limmer.

Digitized by Google

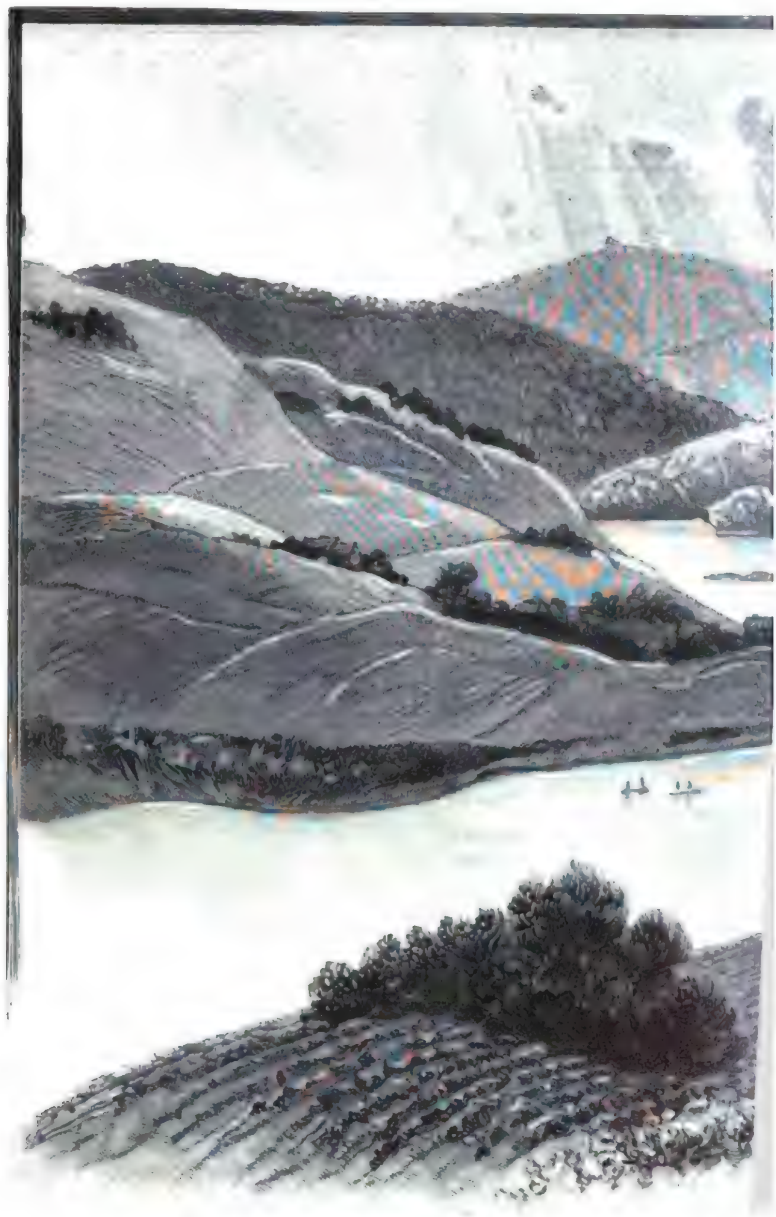

Bild

Südwestlich von Carthaus, etwa 6 Kilomtr. entfernt, liegen die Goulonshöhe und die Präsidentenhöhe, von denen aus man einen Blick auf ein weites Seengebiet genießt (s. die Abbildung). Fünf Seen liegen hier malerisch gruppirt und gewähren ein eigenartiges, anmuthiges Landschaftsbild. Auf dem jenseitigen Ufer erblicken wir Chmielno mit seiner alten Kirche. Auf einer Landzunge, in unmittelbarer Nähe, stand nachweislich vor etwa tausend Jahren ein altes Wendenschloß, dessen Burgwall heute noch deutlich zu erkennen ist. An den Seen entlang schreitend, erreichen wir nach $^3/_4$ Stunde die Höhe bei Brodnitz. Hier werden die Seen von steil abfallenden Ufern umrahmt, und der 331 Mtr. hohe Thurmberg, die höchste Erhebung zwischen Ural und Harz, begrenzt den Ausblick (s. die Abbildung). Ein reizvoller Weg führt an den Ufern der Seen entlang, zwischen malerisch gelegenen Dörfern hindurch nach dem Thurmberg, von dessen Aussichtsthurm wir einen weiten Fernblick genießen. Nach kurzer Rast im Gasthause zum Thurmberg suchen wir das Radaunethal auf. Wie ein rechtes Gebirgskind eilt die an Forellen und Krebsen reiche Radaune, der Abfluß eines ausgedehnten Seengebiets, schäumend über mächtiges Steingeröll der Weichsel zu. Romantisch gestaltet sich die Gegend bei Krug Babenthal. Höhenzüge mit steil abfallenden Ufern engen hier das Thal zu geringer Br
uns bis zur Eisenb
das Radaunethal ü

Von weitern schi
Lonkisee bei der Fö
der Oberförsterei M
Schweiz wird den

Bilder aus Carthaus in der

Frauen-Zeitung

och nachgeben müssen. Das Bauernweib wundert sich, rchtlos und trotzig die zarte kleine Frau ihn anblickt, nd er mit ärgerlichem Gesicht nach den Wolken schaut. ber nichts von dem geschieht, was das an Prügel ge- e Geschöpf erwartete. Der große Mann bebt nicht drohend tock, den er in der Hand hält. Er kommt nach einer beran und stellt sich neben seine Frau. Sie macht icht Platz. Nein, sie bleibt behaglich sitzen, läßt ihn und lacht, als er nun brummt: „Ein hübscher Aufent- ahrhaftig! Und ich bin so schrecklich durstig!"

Trink doch Wasser, Lieber; hier ist ein Brunnen."

r schüttelt sich. „Brr! Mag ich nicht."

Sie ein junger Riese sieht er aus vor der niedern Hütte, num ungeduldig den Kopf hebt und mit einem finstern Blick e Wolken ruft: „Das kann lange anhalten!"

ber die kleine Frau lacht, ganz fröhlich, ganz vergnügt. , hole doch mir einen Schluck Wasser."

Wahrhaftig! Er nimmt den Rucksack ab, er sucht nach Becher, geht an den Brunnen, spült und prüft erst an Glase und bringt es ihr dann, vorsichtig, um auf dem en Wege nichts zu verschütten. Schließlich trinkt auch er erst nach ihr.

as Weib am Brunnen hatte einen Gruß gemurmelt. ah ihn an mit staunendem Gesicht, den Fremden, den ermann, der that, was seine Frau wollte.

er Regen goß nun heftiger nieder. Es blitzte und donnerte. Frau bekreuzte sich und schlich in die Stube. Aber durch eine Fenster schaute sie ein paar mal hinaus auf die , die friedlich nebeneinander unter dem schützenden Dache u. Sie saß, und er, der Herr, er stand!

Schrecklich! Nicht? Diese Häuser!" sagte die Stadtdame. ntlich nur ein Stall mit einem Schlupfwinkel für die hen. Das Vieh ist die Hauptsache. Die Leute sind nur enher geduldet."

Ja, schrecklich!" wiederholte er. „Und so leben diese Teufel nun seit Jahrhunderten und werden vielleicht in Jahrhundert so weiter vegetiren, in der gleichen Armuth, nselben Stumpfsinn. Die Kinder wie die Alten."

as Weib war eben aus der Hütte getreten und holte r für die Kuh. Sie hörte die letzten Worte.

er Regen hatte nachgelassen. Ein blutrother Sonnen- n glitt durch die Wolken und brannte wie ein Flammen- über dem schwarzen Wald.

ie junge Frau erhob sich. „Nun können wir gehen, Siehst du, ich behalte recht. Wir kommen noch trocken n Wirthshaus. Gib der Frau doch etwas für ihr Obdach. ieht elend aus", fügte sie hinzu.

r that, was die fröhliche junge Stimme wünschte, hing en Rucksack um, drückte dem Bauernweib ein Geldstück Hand und zog dann den Arm seiner Gefährtin in den

ärtlich, vergnügt, schritten sie dahin auf der schmuzigen traße. Vor ihnen war es licht und hell.

as Weib hatte erst einen scheuen Blick nach der Hütte fen. Er schnarchte noch. Wie einen Schatz ließ sie das ück in die Tasche gleiten.

er Eimer lief über. Sie schaute dem Paare nach, mit m Mund und großen, fast erschrockenen Augen, als habe n Wunder erlebt.

ine dunkle Ahnung dämmerte in ihr auf von einem Leben Schimpfworte, ohne Schläge, das sie sich kaum vorzu- vermochte, von einem Glück, das sie nicht verstand.

ie war aus dem Thal niemals hinausgekommen. Auf Einödhof, hoch oben auf dem Berg, war sie aufgewachsen. Mutter hatte viele Kinder und arbeitete von früh bis gerade wie sie; und der Vater schlug sie, auch wenn ichtern war. Und die Großmutter — du lieber Gott! hren zitterigen, verkrümmten alten Händen hatte sie oft en Großvater gedeutet, der nun schwachsinnig, zahn- m Stock herumhumpelte: „O du, das war ein Schlimmer l! Hab' viel aushalten müssen. Jetzt ist er gut, ganz Wirst schon sehen, Rothburgei, wenn du einmal einen hast!"

as Wort des Fremden, das die Rothburg erlauscht hatte, ihr nicht mehr aus dem Kopf: „Wie die Alten, so die r!"

nd plötzlich durchfuhr sie ein Schmerz, etwas furchtbares, endes, schlimmer als alles, was sie erduldet hatte, eine , ein Schrecken, die sie noch nie erfaßt, ihr nie so das ste aufgewühlt hatten.

Ja, ja, das Moidl, das kriegt auch einmal Schläg von Ihren!"

lles hatte sie hingenommen, wie es kam. Weil es so mußte; weil es bei allen so war und sie sich kaum be- hatte, daß es anders sein könnte. Aber nun, zum mal in ihrem elenden Leben, ballte das Weib die Fäuste rniger Gegenwehr, ballte sie gegen den Unbekannten, der l ihr eigenes Kind, ihr Moidl, schlagen würde, wie sie gen wurde. Zum ersten mal erwachte in ihr die Em- g, der Trotz.

Sie war sich ihrer Mutterliebe, die immerfort von Sorge und Mühsal niedergedrückt wurde, noch am klarsten für das Moidl bewußt, das einzige Mädchen, das sie gehabt. Die beiden Buben, hungerige, braune Bengel, die der Mutter das Brot vom Munde wegrissen und wol auch mit den Fäusten nach ihr stießen, wie sie 's den Vater thun sahen, liefen ihr auch weniger nach, hingen weniger an ihrem Rock, wenn sie satt waren, als die Kleine. Das Moidl brachte der Mutter in ihren schmuzigen Händchen die Beeren, die es im Wald gefunden, und lief zu ihr, wenn es einen Apfel oder eine Pflaume geschenkt bekam: „Mutter, da! Abbeißen!"

Während sie die Kuh melkte und fütterte, den Stall säuberte und später noch, als sie den müden Leib auf dem Stroh ausstreckte und den schmerzenden Arm rieb, mußte sie immer das eine denken: Das Moidl kriegt auch einmal Schläg von dem Ihren.

Das arbeitete in ihr, das rüttelte sie auf; das weckte ihr ein finsteres Verlangen nach Widerstand.

Der ältere der beiden Buben, der Lienhard, entriß ein paar Tage darauf der Schwester den Holzklumpen, den sie, mit einem Fetzen behangen hatte und als Puppe herumschleppte. Das erboste die Kleine, sie schrie, hing sich an ihn und wollte ihr Spielzeug mit Gewalt wieder erobern. Da sie ihn in den Arm zwickte, ward er zornig, packte sie bei den festen, dünnen Zöpfchen, die, mit einem Bändchen durchflochten, um den Kinderkopf gewickelt waren, zauste sie hin und her, bis sie, laut schreiend, am Boden lag. Der Vater stand dabei und lachte. Aber die Mutter stürzte hinaus, rascher, heftiger, als es sonst ihre Art war. In ihren Augen flammte Auflehnung gegen den Misbrauch der Gewalt, gegen dieses Züchtigungsrecht, das sich der Stärkere, Größere anmaßte.

„Schäm' dich! Schäm' dich!" Und während sie ihrem Buben die Puppe wegnahm und ihn mit einer klatschenden Ohrfeige strafte, schaute sie auf ihren Mann, als wollte sie ihm die Worte entgegenschreien: Schäm' dich! Schäm' dich!

„No, no!" sagte dieser nur, und schob die Pfeife von einem Mundwinkel in den andern.

Er war ein Schweigsamer, der vieles Reden überflüssig fand. Aber er hatte nun häufig Gelegenheit, sich über seine Frau zu verwundern.

Was der nur einfiel?

Am Sonntag Nachmittag, als er den Hut vom Nagel nahm, um ins Wirthshaus im nächsten Dorf zu gehen, warf sie plötzlich über die Schulter hin: „Bleib zu Haus! Kommst doch wieder betrunken heim!"

„Halt's Maul!" sagte er und ging zur Thür.

„Wasser geht auch für den Durst", stieß sie doch noch hervor, „da draußen ist der Brunnen."

Sie mußte ihm die Worte nachrufen, die sie von der Stadtfrau gehört hatte; sie konnte nicht anders. Aber der Bauer nahm diese Zumuthung nicht so gelassen hin wie der fremde Herr: „Was, gönnst mir den Tropfen nicht? Dich werd ich fragen! Mein Ruh will ich haben!"

Wie er ihren trotzigen Augen begegnete, stieß er nach ihr, daß sie an den Tischrand taumelte und sich blutig schlug.

Als er heimkehrte, war trotz der Umnebelung seines Kopfes der Groll gegen sie nicht betäubt. Es schien sich förmlich in seinem schwerfälligen Gehirn der Gedanke festgesetzt zu haben, daß er ihr den Muth eines Einspruchs gegen ihn ein für alle mal vertreiben müsse. So wüthend hieb er auf sie los, daß sie sich zu den Nachbarn flüchten mußte, weil sie meinte, ihre letzte Stunde sei gekommen. Aber sie war einmal aufgestachelt zur Gegenwehr, und er schlug ihren Widerstand nicht nieder. Sie trotzte ihm nun häufig, wenn er sie anherrschte; sie fuhr gegen ihn auf wie ein geschlagener Hund, der die Zähne zeigt.

Freilich, es half ihr nichts. Sie war machtlos, wehrlos vor seiner stärkern Kraft. Ihr Leben ward nur noch elender als zuvor.

„Die Rothburg haust ganz gut mit dem Ihren", hatte es bisher unter den Nachbarn geheißen. Die Schläge, die sie bekam, wurden nach der landläufigen Anschauung nicht als Störung des ehelichen Friedens betrachtet. Nun gab es viel Streit bei ihnen, auch an den Wochentagen.

Den ganzen Winter über, während die Lawinen donnerten und die Eisschollen im Bergbach vorüberzischten und der Schnee tief über dem Hüttendach lag, führte das Weib in der armseligen engen Stube ihren einsamen, ohnmächtigen Kampf gegen die erdrückende Gewalt des Mannes. Er schalt und schimpfte über sie, wenn er im Wirthshaus saß: „Ein Teufel sei in sein Weib gefahren. Das wolle nicht mehr gehorchen. Rein- weg den Verstand habe sie verloren!"

Nur manchmal, wenn die Rothburg ganz allein war mit dem Moidl, dann kam über ihr finsteres Gesicht ein weicherer Zug, der aber gleich wieder einem Ausdruck angstvollen Kummers wich.

Im Frühjahr, an einem Feiertag, als der Mann wieder fort war, kam einmal ein Hausirer vorüber mit einem Karren voll allerlei Kleinkram, wie ihn die Bauern brauchten, die nicht aus ihrem weltentlegenen Winkel herausgingen.

Rothburg hatte das Geldstück, das ihr der Fremde geschenkt, vor ihrem Manne verwahrt mit einer heimlichen Schadenfreude, daß er ihr das nicht nehmen und vertrinken konnte.

Nun kaufte sie einen Kamm für die feinen Härchen des Moidl und ein buntes Tuch für das Kind.

Der Hausirer schenkte ihr auch noch ein Zeitungsblatt mit einem Bild vorn darauf, als Zugabe. Sie setzte sich in den Schatten vor das Haus und gönnte sich ein Ausruhen, um das Gedruckte zu buchstabiren. Die Rothburg war nicht ganz umsonst den weiten Weg vom Einödhof in die Schule gelaufen. Lesen konnte sie, wenn es auch langsam ging.

Das Bild gefiel ihr sehr, aber die Geschichte, die darunter stand, „Die Geheimnisse des Grafenschlosses", war ihr zu lang. Schön mochte das wol sein, und sie wollte das Blatt aufheben für ein anderes mal. Nun suchte sie was kurzes. Die Annoncen auf der letzten Seite. Mit einem wahren Feuereifer entzifferte sie, mit dem Finger nachlesend und mit den Lippen murmelnd, die Zeilen.

Da kam sie an etwas seltsames.

„Ein kinderloses Ehepaar sucht ein gesundes Mädchen von drei bis vier Jahren an Kindesstatt anzunehmen. Die Eltern müßten auf das Kind vollständig verzichten; demselben könnte aber eine sorgenlose Zukunft zugesichert wrden." Die Stadt, in der die Zeitung erschien, und die Adresse waren angegeben.

Rothburg ging tagelang ganz wirr und zerstreut umher. Oftmals kauerte sie in einem Winkel und starrte geistesabwesend auf denselben Fleck. Wenn ihr Mann sie mit einem Rippenstoß aufscheuchte, erhob sie sich wie im Traum und schleppte sich mechanisch an die Arbeit. Das Frühjahr war naß und stürmisch. Der Nebel wollte nicht von den Bergen weichen. Die Wiesen wurden unter den endlosen Regengüssen zum Sumpf. Das Gras verfaulte in den Wurzeln. Der Pfarrer im Dorf schlug in der allgemeinen Noth einen Bittgang vor zu dem nächsten Wallfahrtsort.

Rothburg erklärte, sie wolle mit. Der Bauer wetterte und fluchte erst. Als aber die meisten der Nachbarinnen sich anschlossen, fürchtete er, es könnte an seinem Vieh, an seinem Feld gerächt werden, wenn er sein Weib nicht mitschickte. Die kleine Moidl, die noch die Mutter nicht entbehren konnte, nahm sie mit.

Auf dem weiten Weg werde sie das Kind wol tragen müssen, meinte sie. Aber eine größere Plag mache die Wallfahrt ja nur um so wohlgefälliger vor der Heiligen.

Nach drei Tagen kam der Zug von Männern, Weibern und Kindern, mit dem Pfarrer an der Spitze, laut betend zurück ins Dorf. Aber die Rothburg war nicht unter ihnen. Die Nachbarinnen erklärten, in der Kirche hätten sie sie noch gesehen; aber dann müsse sie zurückgeblieben sein. Wahrscheinlich habe sie mit dem Kind nicht rasch genug nachkommen können. Sie werde schon allein ihren Weg finden.

Der Bauer machte finstere Augen und ballte die Faust, wenn er morgens und abends wieder selbst die Stallarbeit thun mußte.

„Freuen soll sie sich, wenn sie kommt!"

Nach vier Tagen erst schlich sie wieder auf ihr Haus zu. Sie war allein.

So krank und elend sah sie aus, so müde ließ sie den Kopf sinken, daß der Bauer im ersten Augenblick seine Wuth vergaß und sie starr anblickte.

„Wo hast das Kind, die Moidl?"

Sie vergrub das Gesicht in ihre Schürze.

„Ertrunken ist sie mir!" stieß sie hervor. „Einen Augenblick hab' ich sie von der Hand weglassen. Da hat sie eine Blum g'sehen und ist den Berg hinuntergerutscht und ins Wasser gefallen. Ich hab geschrien; ich bin ihr nach. Aber retten hab ich sie nicht können — und — und man hat sie auch nicht mehr gefunden."

Die Worte klangen wie eingelernt, ganz unnatürlich ruhig hinter der Schürze hervor.

Der Bauer merkte trotz seines Stumpfsinns, daß das Weib nicht die Wahrheit sprach.

Er riß ihr die Hände vom Gesicht. Ihre Augen waren thränenlos. Etwas düsteres, feindseliges drohte ihm entgegen aus ihrem abgemagerten Gesicht.

„Eine Lüg ist's!" brüllte er sie an. „Nicht aufpaßt hast! So ein dumm's Weibsbild, das nicht einmal sein Kind hüten kann!"

Sie ließ sich schlagen und zuckte kaum. Mit ihrer alten, gelassenen Gleichgültigkeit ertrug sie wieder seine Misshandlung, ihr hartes Los. Nur manchmal war's wie ein heimliches Leuchten in ihren Augen, wie eine innerliche Freude, wie ein versteckter Triumph.

Der Bauer sprach bald nicht mehr von dem Moidl. Es war eben todt für ihn wie die andern drei. Ein hungeriger Mund weniger, der gefüttert werden wollte. —

Im Hochsommer hatten sie auf der Bergwiese das Gras gemäht. Es war ein steiler Abhang, und sie mußten die Steigeisen an die Füße schnallen, um bei der Arbeit nicht abzurutschen. Gegen Abend kam ein schweres Unwetter heraufgezogen. Der Bauer lief rasch heimwärts. Das Weib, das den Wasserkrug, den Korb für das Essen und die Sense schleppte, konnte, todmüde, nicht mit gleicher Schnelligkeit folgen. Weit und breit war kein Dach, kein Baum. Nur unter einem Felsen barg sie sich vor dem Sturm. Aber der Regen drosch auf ihre erhitzte Haut nieder. In einem Feuermeer von Blitzen stand sie einsam und schutzlos und lauschte zitternd, schaudernd dem endlosen Grollen und Dröhnen, den Schreckenslauten der Hochgebirgswildniß.

Schwerkrank kam sie heim. Die Nachbarinnen brachten ihr am nächsten Tage allerlei Hausmittel. Ein Arzt wurde nicht gerufen. So siechte sie wochenlang hin, zum größten Verdruß des Bauern, der ungeduldig über die vi murrte, obgleich er sonst wol in übler Laune gebrum „Gar nichts thut sie; bloß essen."

Sobald die furchtbaren Schmerzen nachließen, sich wieder auf und half mit; blaß und elend blie lich, und wenn man sie fragte, wie es ihr gehe, sch den Kopf: „Das Rechte ist es nicht mehr mit mir; halt überall."

Als im Spätsommer die Feldarbeit gethan war, die Rothburg hinter den Pfarrer, daß er ihr bei ihr die Erlaubniß zu einer Wallfahrt erwirke, da sie sich ihrer Krankheit der Mutter Gottes verlobt habe, wenn gesund werde.

Dagegen konnte der Bauer keinen Einspruch erh der Pfarrer selbst es ihm vertrug.

Diesmal machte die Rothburg nicht den Umweg Wallfahrtskirche. Diesmal ging sie gleich auf ihr in die Stadt. Ein wenig Geld hatte sie noch. bei denen sie ihr Moidl gelassen, hatten es ihr zur gegeben. Eine kleine dicke Frau und ein kleiner dic die einander ähnlich sahen wie Bruder und Schwes so fröhlich und gutmüthig, daß man wol merkte, es ihr Leben lang vortrefflich gegangen. Erst hatten sie schrocken das barfüßige, von der Landstraße verstaub Kind in seinem verwaschenen, farblosen Röckchen ange entsetzt den Kopf geschüttelt. Als das Moidl aber ge mit den Kleidern eines langverstorbenen kleinen Mädche geputzt worden war, gefiel es ihnen sehr gut.

„Findest du nicht, es hat wirklich Aehnlichkeit m seligen Helenchen?" flüsterte die Frau mit nassen Aug darauf liefen ihr wieder Thränen über die Wangen h vor Lachen, weil Rothburg ihre Hauptfrage that: Ob die Frau auch Schläge von ihrem Mann kriege?

Der dicke Herr streichelte mit einem entsetzten die runde Hand seiner Gattin, und beide betrachteten Weib in mitleidiger Verwunderung.

Dann mußte sie versprechen, daß sie nicht wied daß sie ihnen das Kind völlig überlassen würde. Es ersten Erinnerungen ganz vergessen und die neue Ado für seine wirkliche Mutter halten. Rothburg hatte genickt in ihrer Verwirrung. Nun aber in den Nächten, da sie krank gelegen, war ihr mit einem Mistrauen erwacht. Warum durfte sie gar nicht m Näbe kommen? Was thaten sie mit dem Kind? We Moidl am Ende doch schlecht ginge, schlechter als

Ein unklares Gefühl der Verantwortung für ih eigenmächtige That trieb sie auf den weiten, mühseli

Das erste mal war sie mit dem Kind zu Fuß bis in die freundliche kleine Bergstadt. Man hatte wol gesagt, daß sie ein großes Stück des Weges mit fahren könne. Doch das Geld für ein Billet war als sündhafte Ausgabe erschienen, und sie war wiede Landstraße gewandert.

Nun aber fühlte sie, daß ihre schwachen Kräfte würden, ehe sie ihr Ziel erreichte.

Die ängstliche Aufregung der ersten Bahnfahrt, behagen der Ankunft in dem Menschengewirr, das Hersuchen in den Straßen erschöpften so völlig ihr daß sie endlich, an ihrem Ziele angelangt, den letzte nicht mehr wagte. Zum Glück konnte sie von einer der Lindenallee hinüberspähen nach den hohen, sonnenbe Fenstern, hinter denen sie ihr Kind vermuthen durfte

In der vornehmen Straße, vor der eleganten L erschien ihr das Versprechen, das man ihr abgenom Kind nicht mehr in den Weg zu treten, in seine bindenden Ernst. Sie erschrak bei dem Gedanken, könnten, gekränkt von ihrem Nachfragen, ihr das wieder zurückgeben. Wenn du es uns nicht ganz las so behalt es! — Was dann? Für den Vater, für d Ort daheim war das Moidl doch todt! Und wenn fort müßte aus diesem schönen Haus, dann würde es erst recht wehe thun in ihrer Armuth. Wer weiß o lang sie noch im Stande wäre, es vor dem Vater, Brüdern zu schützen? Immer ängstlicher verkroch sich in den Schatten der Linde, hüllte sich fest in das T sie über Kopf und Schultern trug, daß nur ein Stü spitz gewordenen gelben Gesichtes herausschaute, freilic kranken, großen, dunkeln Augen, die an der ver Pforte hingen.

Eine Stunde lang mochte sie wol gesessen haben, sie einen Schritt. Ganz nahe vor ihr kam der kleine Herr mit dem gutmüthigen runden Gesicht vori sah sie nicht; er schaute auf das Gärtchen. Nun das Gitterthor. Gleich darauf sprang ein kleines ber schöpfchen in einem weißen Kleid, mit langen braun aus der Thür heraus dem freundlichen Herrn entgeg in lustiger Begrüßung in die Höhe hob.

Das Weib draußen auf der Bank machte eine B als müsse es hinüber zu dem Kind, ihm in schauen, ob das wahrhaftig ihr Moidl sei! So rund, so weiß! Wie die Engel auf dem Bild in kirche! Der große Hut mit den hellen Bändern wie der schein um das lockige Köpfchen!

Der Herr hatte eine Düte aus der Tasche gezo der er schmunzelnd ein Zuckerbrezel und eine gelbe Z vorholte, nach der das Kind lachend griff. Ein Knirchen machte es und rief laut: „Danke, lieber H

Darauf kam auch die kleine runde Frau aus de gab ihrem heimgekehrten Mann einen Kuß, und gingen im Gärtchen auf und ab; das Moidl hüpft herum und schien allerlei zu fragen und zu schwa ihnen Vergnügen machte, denn es klang immer ein drei

Nestle's Kindermehl

illionen Dosen.
r.

Milch-Zwieback-Pulver.
-30 jähriger Erfolg – enthält die reinste Schweizermilch.

Das älteste und bewährteste Ersatzmittel der Muttermilch.

Nestle's Kinder-Nahrung
ist sehr leicht verdaulich, verhütet Erbrechen und Diarrhoe, erleichtert das Entwöhnen und ist schnell und einfach zu bereiten.

(8871)

CHOCOLADE
Lobeck & Co
DRESDEN
CACAO
(8715)

HOFFMANN'S
Speisen-Mehl.
Schutzmarke. unübertroffenes Fabrikat aus feinstem Reis
(8913)

Sprengel's
Union

ist der feinste Butter-Cakes

Cakes Fabrik
B. Sprengel & Co.
HANNOVER
(8776)

Leonhardi's Tinten.

Specialität: Staatlich geprüfte und beglaubigte
Eisengallus-Tinten.
Infolge besonderer Herstellung von **unübertroffener Güte** und **billig**, weil bis zum letzten Tropfen klar und verschreibbar.
Das Beste für Bücher, Akten, Dokumente und Schriften aller Art.
Goldene Medaillen, Ehren- u. Verdienst-Diplome.
Aug. Leonhardi, Dresden,
Chem. Tintenfabriken, gegr. 1826.
Erfinder und Fabrikant der weltberühmten
Alizarin-Schreib- u. Copirtinte,
lichtbeständigste, haltbarste und tiefschwarzwerdende Eisengallustinte Klasse I.
Ueberall erhältlich!
(8459)

Probiren Sie
KAPPUS-SEIFE
die allein ächte
Konkurrenz-Seife
Überall erhältlich!
Preis 75 Pfennig
Fabrik
M. KAPPUS, Offenbach a. M.
(8440)

Wer Export-Geschäfte machen will, benutzt „DAS ECHO". 1896 Zeitungs-Nummern 20635
Berlin, SW., Wilhelmstrasse 29. Zeitungspreis 60 Pfennige. Probe-Nummern kostenlos. „DAS ECHO" — das Organ der Deutschen im Auslande — hat im Auslande die weitaus grösste Verbreitung von allen in deutscher Sprache erscheinenden Wochenblättern. Manche Nummer des „ECHO" enthält 60 bis 94 Seiten Anzeigen. Für Export-Anzeigen ist es unentbehrlich. Während seines 17jährigen Erscheinens ist es das 1897 29408
Export-Fachblatt der deutschen Industrie geworden. Anzeigen
(8837)

Dr. Lahmann

Beim Kaiserl. Patentamte sub Nr. 3163 eingetragene Schutzmarke.

Dr. Lahmann

Pfla

Alleinige Fabrikanten H

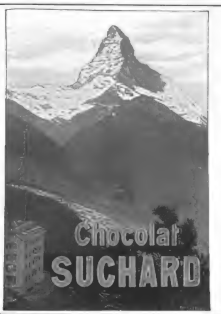

(54)

COGNAC
COGNAC-BRENNEREI MACHOLL & CO. MÜNCHEN
MACHOLL
Unbedingt erhältlich.

Spanischer Portwein.
Naturreinheit garantirt. Wegen Aufgabe meines Geschäftes verkaufe ich Flasche Mark 1,2 Probepostfrei. Bei Abnahme von 3 Flaschen Postbefreiung. Mark 4,0
C. Spielhagen, Dresden, Ferdinandstr
(2561)

„ALTVATER"

(61)

Schepeler's Thee

	per ½ Kilo	Ref. Postpackung von ca. ½ Kilo netto per Postversand	ca. 1 Kilo
Haushaltungs-Thee, .	2.50	12.75	13 —
Familien-Thee . . .	3 —	15.25	15.50
Frühstücks-Thee . .	3.50	17.75	18 —
Gesellschafts-Thee .	4 —	20 —	20 —
Club-Thee	4.50	22.50	22.50
Nectar-Thee . . .	5 —	25 —	25 —
Five o'clock-tea . .	6.50	27.50	27.50
Non plus ultra . .	6.50	32.50	32.50
Karawanen-Thee . .	7 —	35 —	35 —
Kiau-Long	10 —	50 —	50 —

GEORG SCHEPELER, THEE-IMPORT, FRANKFURT A. M.
ROSSMARKT 9 u. KL. HIRSCHGRABEN 2.
(1440)

Gelée Aal 1 Postdose mit 6 Stück Aal, etwas Weinessig, Salz, Lorbeerblatt gesotten, Gelatine, Aal 6.— 1 Stück Aal netto ca. 1 kg 10.50 Postdose II. 9.50
Jeden Tag wird nach Gebrauch leicht eingekocht, eigene Räucherei, feine Fischen-Fabrikate, Waare. Gegen Nachnahme. Wiederverkäufer und regelmäßige Räucherer extra Rabatt. Sämmtliche andere Fische geräuchert und gesotten. Preisliste gratis und franco.
B. Reimers, A.-G. Meierdorf, Altona-Ottensen.

Spezialität: **Baumkuchen** in anerkannt vorzüglicher Qualität, versendet täglich frisch mit Bestand, für A.-E.- und größer
Paul Tamm, Konditor,
Hoflief. Sr. Kgl. Hoheit des Prinzen Friedrich August, Herzog v. Sachsen,
Bildhauerweg, Sachsen.
(1811)

Bienenhonig

garant. reine Prämonster (Schleuderhonig) Stockhonig à kg Inhalt tourno ohne Zucker gefüttert, Blütenhonig à kg für mittlere Personen. Gratis 1 à Probesendung. Spez. Offerte à 4½ kg Inhalt à M. Nachnahme, leistungsfrei à kg 7.20 franko. Muster gratis. Landwirthschaftliches Bienenzuchtcomm. Budapest, IX., Ráczfeld

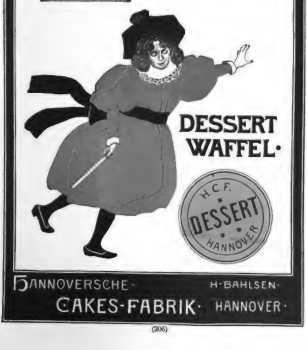

(206)

(127)

eisse & Monski, Halle a/S.
stallbahn für Pumpen-
plex-Dampfpumpen.
ta grosses Vorrathslager
gr.-Utr., Weisse Rollwaale.

ebstuhl- u. Maschinenfabrik
. May & Kühling, Chemnitz.
Abth. Einmotoren:
Heissluftmotoren
mit Petroleum-
Unterfeuerung.
Einfachste Betriebskraft.
Ersparen Geld, Mühe etc.
Keine Reparaturen!
Keine Wartung!
Kein Versagen!
Keine Gefahren
erfordert sehr wenig Platz
In jedem Raume
aufstellbar!
Keinen Lärm und
kein Geruch!
Ausgezeichnet durch
Leichtes Anheizen
und Betrieb!
Patentirt in
den meisten Staaten.
Wasserreichthum
bisher kaum bekannt.

Turbinen
verschied.
Systeme
ler Maschinenbauanstalt Golzern
(vorm. Gotthehilf & Hübl). (943)
Golzern — Sachsen.

Cannstatter
tisch- u. Knetmaschinen-
Fabrik; Cannstatter
Dampf-Backofen-
Fabrik
Werner & Pfleiderer,
Cannstatt (Württ.)
Berlin, Wien, Paris, Moskau,
Saginaw U.S.A., London.
Patentirt
in allen Ländern.
Spezialmaschinen für Chemie.
Komplette Einrichtungen für Lebensmittel.
Referenzen auf der ganzen Erde.

l. Bolze & Co., Braunschweig,
Ziegel-
maschinen, Falz-
ziegelpressen für
Hand- u. Dampf-
betrieb, Walz-
werke, Aufzüge,
Schlämmereien,
compl.
Ziegeleianlagen.

Dampf-Waschmaschine
Gesetzlich
Geschützt
H.-KELCHS
Dampfwaschmaschine
und jeden Herd passend. Erspart Zeit,
Kohlen u. Waschlöhne. Absolute Reinigung
der Wäsche bei grösstmöglichster Schonung
derselben. Prospecte gratis und franko. (966)

Aktien-Gesellschaft für Glasindustrie
vorm. Friedr. Siemens, Dresden.
Drahtglas
D. R. P. 46278 und 60560
das beste und auf die Dauer billigste Verglasungsmaterial
für Oberlichte, Fabriken, Sheddächer, Bahnsteigdächer,
Magazine, Veranden, Passagen und Fussbodenconstructionen.
Lästige Schutzgitter über-
flüssig.
Vorzügl. Lichtdurchlässigk.
Leichte Reinigung.
Zahlreiche Anerkennungen. — Muster gratis und franko.
Ersparnisse an Eisenconstruction.
Grösste Brandsicherheit.
Grösste Feuersicherheit.

Sparsamste Betriebsmaschinen
für Industrie
u. Landwirthschaft
PREUSS. GOLDENE
Sächsische
Staats-Medaille.
LOCOMOBILEN
von 2 bis 200 Pferdekr.
mit einzelnen Räumen
R. Wolf
Locomobilfabrik
Deutschlands.
Bedeutendste
MAGDEBURG-BUCKAU.

Für Geldschränke und Werth-Gelasse.
Adopter für
sämmtliche wichtigen
Verschlüsse der
neuen grossen
Reichs-Haupt-
Bank-Gebäude
in Berlin.
Nur Schlüssel mit
Schutzmarke
„Protector“ sind echt
und absolut mustergiltig.
Patent-Protector-Schloss.
Unerkannt höchster
Schutz gegen Diebe.
Welt-Ausstellung
Wien 1873
Erste Medaille.
Adresse: Kassa-Fabriken oder Th. Kromer, Freiberg i. B.

Carl Käfner, Leipzig,
Lieferant der Preußischen Reichshauptbank
in Berlin und der Kaiserlichen Post,
empfiehlt bestbewährte feuer- und
diebessichere Geldschränke.

VENTILATION
Stierlin's
Patent-
Klappen-Beschlag,
zuwerfend, ist das Beste und Ein-
fachste zum Oeffnen und Schliessen
der Oberlichtflügel.
Seit 20 Jahren mit bestem
Erfolg angewendet. (937)
Za haben in all. grösseren Eisenwarenhandlungen.
Gottfried Stierlin,
Schaffhausen (Schweiz) u. Singen (Baden).

28000 Stück bereits verkauft.
Johns' Schornstein-
Aufsatz
Bestes Mittel gegen
Rauchbelästigung
Vorzügl. Durchzugwirkung!
Erhältlich bei Eisen- und Baumaterial-
Handlungen, Klempnern, Schornstein-
fegern, Schlossern, Dachdeckern und
Installateuren. (966)
J. A. John, Erfurt I.

Deutsches Reichs-Patent. Erste eigene Fabrik.
Globus Selbst-Schänker
PATENT.
Aufstand das beste Bier im Hause.
Köstlich bis
zum letzten
Tropfen
Deutsche Syphon-Gesellschaft
Roesler & Leipzig
Name, Form, Fabrikmarke, Bild gesetzl. geschützt.
Deutsche Fabrik zur LEIPZIG. Zweigfabrik NEW YORK. U.S. GLOBE SYPHON Co.

Digitized by Google

Schwarze und farbige reinseidene Stoffe
in unbeschwerten soliden Qualitäten für Blusen und Kostüme.
Schwarze glatte Seidenstoffe
cs. 46/56 cm breit à m 1.20 ℳ — 6 ℳ.
Schwarze Damassé
cs. 46/50 cm breit à m 1.50 ℳ — 7 ℳ.
Brautkleiderstoffe in grosser Auswahl und **sehr niedrigen Preisen.**
Proben und Anfuhr von 15 ℳ an frei.
Farbige Kostüme- u. Blusen-Seide
gemustert. Etiketts in den neuesten Ausführ.
cs. 46/55 cm breit à m 1.40 — 6 ℳ.
Farbige glatte Seide
cs. 46/55 cm breit à m 1 ℳ — 6 ℳ.
J. W. Sältzer, Hannover.

Berlins grösstes Spezialhaus für
Teppiche
in Sopha- und Salongrösse à 2,75, 5, 6, 8, 10 bis 100 Mk. — Prachtkatalog gratis!
Sophastoffe auch **Reste**
reizende Neuheiten, billigst. Proben frei.
Tapis- und Gardinen-Haus **Emil Lefèvre,** Berlin S., Ornamentstr. 15/8.

„Monopol"
Damen, die sich geschmackvoll kleiden,
finden in Mann & Schäfer's echter „Monopol"-Schutzborde, mit reiner Mohair-Plüschkante das denkbar Beste und Preiswertheste für diesen Zweck; nur echt, wenn mit „Monopol" bedruckt. . . . . .
Für praktische Strassenkleider
hat sich Mann & Schäfer's unübertreffliche „Rundplüsch"-Schutzborde einen grossen, wohlverdienten Ruf erworben und wird nur dann als echt garantirt, wenn sie den Namen Mann & Schäfer meterweise auf der Borde trägt.
Mann & Schäfer
Mann & Schäfer, Barmen.

F. Wolff & Sohn's Toilletteseifen sind die besten zur Erhaltung einer zarten weissen Haut.
KALODERMA-SEIFE
Neu! Ausgezeichnet durch Milde und lieblichen Geruch, bildet die Ergänzung bei dem Gebrauche des Hautverschönerungsmittels **Kalloderma** (Glycerin-& Honiggelee)
Jnulische Blumenseife
hochfeine Toilettenseife 50 Pf. pr St.
PALMITIN-SEIFE
+ neutral-gut-billig +
für Familien und Kinder. Das Stück 25 Pfg. in allen Städten des In- und Auslandes.
F. WOLFF & SOHN. Karlsruhe
Filiale: **WIEN I,** Kölnerhofgasse 6.

Negergarn
ist das beste baumwollene Stickgarn, wird aus dem edelsten Material hergestellt und in allen Farben echt gefärbt.
Neger-Estremadura **Neger-Doppelgarn**
ist in allen besseren Geschäften zu haben.
Man verlange nur Negergarn oder Stärkspule mit dem Negergarn-Etiquett.
Diamantschwarz **Lederfarben**
absolut echt und **nicht gesundheitsschädlich.**
Reizende Neuheit: **Neger-Häkelgarn. Seide-Imitation.**

Lohse's Lilienmilch-Seife
von **lieblichem Wohlgeruch;** erzeugt nach kurzem Gebrauche **rosigweisse, sammetweiche Haut** und erhält dieselbe **bis in's Alter zart und geschmeidig.**
Nur ächt
mit der vollen Firma des Erfinders
GUSTAV LOHSE **45 Jägerstr. 46, BERLIN**
In allen guten Parfümerien, Drogerien sowie bei allen Coiffeuren des In- und Auslandes käuflich.

RAU DENTIFRICE DU DOCTEUR PIERRE, 8, PLACE DE L'OPERA PARIS
Weltberühmtes Zahnwasser
Dank seiner aromatischen und antiseptischen Eigenschaften **Ueberall erhältlich**

Möbelplüsche
glatt, gemustert und bunt,
Decorationsplüsche
Fabriklager: Fischer & Wolff, **Berlin C., Spandauerstr. 7.**
Muster u. illustr. Catalog franco. (30)

Herren-
Anzug- und Paletotstoffe
in allen Stoffarten.
Enorme Auswahl. — Billigste Preise.
Proben frei. **J. W. Sältzer, Hannover.**

Pflege Dein Haar
Wenn nach genügend langer Erprobung ein neues Mittel zur Pflege der Haare, zur Reinigung der Kopfhaut, zur Verschönerung der Haare angeboten wird, so muss es unter der ungeheuren Zahl der bereits existierenden eine ganz besondere Daseinsberechtigung haben. Diese ist nun bei dem neuen „Javol" in so hervorragendem Maasse vorhanden, dass man wohl mit Recht annehmen kann, der Wert dieses Mittels wird sich wie ein Lauffeuer vom Mund zu Mund fortpflanzen. Der Fabrikant ist in seinen Ankündigungen peinlich und sorgfältig bemüht, alle Behauptungen zu vermeiden, die nicht bereits durch längere Erfahrung und gewissenhafte, eingehende Versuche auf das Schlagendste bewiesen sind. Demgemäss darf das neue Kosmeticum als eins der besten, wirklich der Gesundheit dienlichen Mittel zur Pflege der Haare angesehen werden. Es besitzt Eigenschaften, die so hervorragend beachtenswert sind, dass sich „Javol" ohne Frage die Anerkennung der weitesten Kreise verschaffen wird, zumal es vollkommen unschädlich ist.
„Javol" ist eine durchaus solide, reelle, preiswerte Spezialität zur Pflege der Haare, absolut frei von irgend welchen gesundheitswidrigen Bestandteilen, so dass es sich unbedenklich selbst bei Kindern zur Verwendung empfiehlt.
„Javol" verleiht den Haaren, auch den widerspenstigsten, vollendete Schönheit, macht sie seidenweich und geschmeidig, wie Sammt, — naturgläzend — vollaufgrand und üppig — stärkt und erfrischt die Kopfhaut eminent, in äusserst wohlduender Weise — kräftigt und befördert den Wuchs des Haares und Bartes — lässt die natürliche Schönheit des Haares voll und ganz zur Geltung kommen — ersetzt/ent die Wellung der Haare und alle Frisuren — ist für die Haare ein Conservirungsmittel allerersten Ranges — lässt die sich normal ablösenden, die Kleider ekelhaft verunreinigenden Hautabstossungsflöckchen verschwinden — setzt dünne und schon gelichtete Haare — beugt daher der Glatze vor — erhält die Haare und die Kopfhaut rein, sauber und

Die Haare zu der
Dies mit „Jav d

Violetta odoratissima vera wie ein frischer Strauss dieses
edelsten aller Veilchen
ätherisch und anhaltend duftend.
Parfüm in Roccoff. 1.50, 2-, 3-, 5-, Haaröl und Brillantine 1-, 1.50.
Pomade, Puder und Riechpärat 1.50, Basig und Kopfwasser 2-,
Essenz-Parfüm 1-, (468)
Lanolin-Crème 1.50, 2-,
Lanolin-Crème-Seife -.50 bis 2-,
Dr. Müller's neutrale hygien. Seife - .50.
Gegründet 1870. Preislisten kostenfrei, in allen Parfüm- und Drogenhandlungen.

blin-

SEIFE

eife unübertroffen. (138)

der Professoren und Aerzte.
. Nach Orten ohne Niederlage
lück franco gegen Mk. 3.—.

ben.

neuen Ehrenurkunde zur Aus-
nächstehende Ausschreibung.
(903)

00
00
00

e Deutschen Radfahrer-Bundes.
Entwürfe zum Preise von je

Dresden.

twürfe in farbiger Ausführung
e, Herrn Theodor Woeckling,

m Bewerber mitgetheilt.
genannten zu erhalten.

und.

rian, Halle.
des Sportausschusses.

Großherzoglich Oldenburgische
Navigationsschule zu Elsfleth.
Beginn des Schiffercursus: 1. März und
1. October. (866)
Dauer beiderlei 5 Monate.
Beginn des Steuermannscursus:
1. Januar, 1. April und 1. October.
Dauer beiderlei 7 Monate.
Beginn des Bootscursus (Vorbereitung zum
Steuermannscursus): 1. April, 1. August,
1. November.
Dauer beiderlei 2 Monate.
Nähere Auskunft ertheilt der Unterzeichnete.
Dr. Behrmann.

Achtung!
Patente
Georg Kaemmer
Ingenieur und Patentanwalt,
Vollständiges Patentanwaltsbureau
gegr. 1877.
Berlin W., Potsdamerstr. 96.
Telephon 6803. Telegramm-Adresse: Patentkaemmer Berlin.
Prospecte gratis und franco.
Beste Referenzen. (911)

Zur Weinbereitung und Trauben-Kuren, Aepfel- und Obst-Curen wird Prospect gratis ertheilt Anleitung und Specialverzeichnisse, sowie für Weinpresser, Obst- und Essigen, Essigsprits, Hefen, Kelterungs- und Gesundheitsmittel. (88)
Erwerbs-Katalog (gratis und frei).
für Jedermann
Wilh. Schiller & Co., Christenberg.

Graue Haare
(Kopf- und Barthaar) erhält ihre ursprüngl. Farbe von Blond, Braun od. Schwarz sofort, garantirt waschecht wieder d. mein unschädliches u. natürliches Mittel „Khuit“ (general. gesch.) à 4 M. — 1 Jahr ausreichend. Nur von Franz Schwarzlose, Berlin, Leipzigerstrasse 56 (Colonnaden) zu beziehen. (91)

ab Verlag von J. J. Weber in Leipzig, Neumarkt-Straße 1—7.

Schützt vor Ansteckung
D. R. P. 96671. Scherings Formalin Desinfections Methode D. R. P. 96671.
Von wissenschaftlichen Autoritäten geprüft und empfohlen.
W.Z. No 25939
Unentbehrlich für jeden Haushalt.
Handhabung einfach und absolut gefahrlos.
Frisch-Erhaltung von Nahrungsmitteln durch Aufstellung der Lampe in Speisekammern etc.
Gründliche Zerstörung aller dumpfigen und schlechten Gerüche.
Rasche und sichere Vernichtung der Keime ansteckender Krankheiten (Diphtherie, Tuberkulose, Typhus etc.)
Nach dem Urtheil der ersten Autoritäten auf hygienischem und bakteriologischem Gebiet werden bei Anwendung von
2 Formalinpastillen pro Kubikmeter Zimmerraum
die Krankheitserreger der Diphtherie, Tuberkulose, Typhus, Scharlach, Masern etc. etc. sicher abgetödtet.
W.Z. No 25923
„Hygiea“ Preis für Deutschland 6 Mark incl. 100 Stück Desinfect-Pastillen
„Aesculap“ Preis für Deutschland 3 Mark incl. 100 St. Desinfect-Pastillen.
Coldene Medaille — Berlin 1897.
Zur Desinfection grösserer Räume bediene man sich des Apparates
„Aesculap“.
Vernichtet alle Krankheitskeime
Central-Verkaufsstellen:
Für Deutschland:
J. F. Schwarzlose Söhne, Berlin SW., Markgrafenstrasse 29.
Für Grossbritannien und Colonien, sowie für China und Japan:
The Formalin Hygienic Co., Limited, London, 9—10 St. Mary-at-Hill.
Chemische Fabrik auf Actien (vorm. E. Schering)
170-171 Müller-Strasse. BERLIN N. Müller-Strasse 170-171.
Schützt vor Ansteckung
(294)

Erfrischende, abführende Fruchtpastille
TAMAR INDIEN GRILLON
Gegen VERSTOPFUNG
Einerlei Leiden, Congestion, Leberleiden, Magenbeschwerden, PARIS, 33, Rue des Archives. — In allen Apotheken.
Recept: 3,25 gr. Tamarind. Indica, mit 0,75 gr. pulv. Sennesblätter und 1 gr. Vanillemarke gemischt, zur Pastille geformt und mit Chocolade überzogen und überzuckert.
(939)

Dr. Richard Brandt's Schweizer Pillen
Apotheker Richard Brandt
Blutreinigungs- und Abführmittel
von einigen tausend angesehenen Professoren und Aerzten erprobt, angewandt und empfohlen! Beim Publikum seit 16 Jahren als das beste, billigste und unschädlichste bekannt und anerkannt.
Sitten, Tropfen, Mixturen, Minoralwässern etc. vorgezogen. — Erhältlich nur in Schachteln zu Mk. 1.— in den Apotheken und muss die Etiquette der ächten Apotheker Richard Brandt's Schweizerpillen ein weisses Kreuz, wie obenstehende Abbildung, in rothem Felde tragen. Nur 5 Pfennig kostet die tägliche Anwendung.
Die Bezeichnete der ächten Apotheker Richard Brandt'schen Schweizerpillen sind Extracte von: Süsse 1,6 Gr., Moschusgarbe, Aloe, Absynth je 1 Gr., Bitterklee, Genziana je 0,5 Gr., dazu Gentian- und Bitterkleepulver in gleichen Theilen und im Quantum, um daraus 50 Pillen im Gewicht von 0,12 herzustellen.
(900)

Technische Auskünfte über Bezugsquellen, vortheilhafte Verbindungen, Fabrikationsverfahren und Einrichtungen jeder Art durch Bureau des „Praktischen Maschinen-Constructeur“. Abtheilung für technischen Auskunftsdienst. Leipzig-Gohlis. (89) Prospecte gratis und franco.

Patentschutz Patentverwertung — Verwerthung — Gebrauchsmuster, Muster- und Markenschutz. Interessenvertretung Deutscher Erfinder. Internationale Patentagentur. Intern. Erfinderverein BERLIN SW. 29.

Haasenstein & Vogler A.G.
Aelteste Annoncenexpedition,
domiciliirt an allen Orten Deutschlands, auch in Oesterreich, Schweiz, Italien etc. liefert detaillirte Kostenanschläge unter Gewährung höchstmöglicher Rabattvergünstigungen, sowie neuste grosse Kataloge.
Abfassung und ausgewählteste Arrangement.
Effectvolle, originelle Clichés und Ausführung bezügl. der wirksamsten Plätze.

Digitized by Google

Illustrirte

Nr. 2864. 110. Bd. Erscheint regelmäßig jeden Donnerstag. Einzelpreis einer Nummer 1 Mark. Leipzig und Berlin

Kunstdruck A.G.

„Waarentransport“ von Bruno Paul, B

Digitized by Google

tel- und Reise-Anzeigen

ig erscheinende „Illustrirte Zeitung" die weitesẗe und zweckmäßigste Verbreitung.
Anzeiger der „Illustrirten Zeitung" längst als bewährter und beliebter Rathgeber in vielen Kreisen
diesbezüglichen Bekanntmachungen.
Zeile oder deren Raum 1 Mark. Die für die „Illustrirte Zeitung" bestimmten Inserate
t, meist schon in der acht Tage darnach erscheinenden Nummer zur Aufnahme. Kostenanschlag und
Expedition der Illustrirten Zeitung (J. J. Weber) in Leipzig.

Empfehlenswerthe Hotels.

Abbazia an Adriat. Meere, Hotel Stefanie.
Hotel-Pension Wiener-Heim.
Aachenhaus, Imperial-Hotel.
Aachenhaus am Bismarckdenkmal.
Baden-Baden, Holland-Hotel, Nächst Curhaus u. Kurgarten.
Rüdesen, Hotel, Rest. Löffler, Lichte, Specialität.
Bad Ragaz (Schweiz), Hotel Quellenhof, Rest. Quellenhof.
Bad Reichenhall, Hotel Axelmannstein, Rest. Axelmannstein.
Bad Salzbrunn, Hotel Schlesischer Hof.
Bad Schwalbach, Hotel Quisisana, Prachtvoll gelegen.
Bad Wildungen, Hotel Fürstenhof, Rest. Fürstenhof.
Berlin, Grand Hotel de Rome u. Nebenhaus Kaiserhof.
Börsenrestaurant Hamburg, Hinter den Colonnaden 29.
Hotel National und Restaurant Rosenstein am Hauptbahnhof, Zwischen Bellevue- und Thiergarten-Station.
Hotel „Der Fürstenhof". Potsdamerplatz.
Boppard, Rheinhotel u. Pens. Weinberg, Gut a. Rh.
Breslau, Hotel de Silésie, I. a. Centr.-Bahnh., elektr. C.
Chemnitz, Hotel de Saxe, Centralgelegen, elektr. Licht.
Cuxhaven, Kurgarten-Hotel, Neues Haus, zunächst Strand.
Darmstadt, Traubenwirthschaft Rel. St. G. Schmidt.
Dresden, Sandig's Hotel Europäischer Hof.
Kaiserhof und Stadt Wien, a. d. Elbe.
Hotel 4 Jahreszeiten, bestes Familien-Hotel.
Hotel Bristol, a. Centralbahnh., Einzigartig 5—7.
Hotel zum Kronprinzen, vorzügl. Haus, elektr. Licht.
Hotel Pension Weber, Nähe Elbe, Zi. p. 2 Mark.
Duisburg, Hotel Prinz-Regent, a. Bahnhof, elektr. L. M.
Düsseldorf, Hotel Germania a. Centralbahnh., elektr. C.
Hotel Royal, a. Centralbahnhof, elektr. Licht, Lift.
Hotel Nonnpol, elektr. Licht, Lift, vornehmes Haus.
Hotel Monopol, elektr. Licht, Lift, vornehmes Haus.
Eisenach, Hotel z. Rose, Gegründet 1699, elektr. L.
Elberfeld, Hotel Victoria, Rest. Victoria, elektr. Licht.
Elberfeld, Hotel Nassauer Hof, elektr. Licht, Lift.
Emden, Hotel Reichshof, Rest. Reichshof, elektr. Licht.
Emmerich, Hotel Rheinischer Hof, elektr. Licht.
Essen, Hotel Victoria, Rest. Victoria, elektr. Licht.
Frankfurt a. M., Hotel Continental, Rest. Continental.
Hotel Schwan, Rest. Schwan, elektr. Licht, Lift.
Genua, Grand Hotel Miramare, Neu eröffnet.
Gersau, Hotel Müller, I. R., elektr. L. Garten, Seebad.
Gernsbach, Park-Hotel Forellenschänke, L. R. Pens. Pens.
Hannover, Hof-Restaur. Hôtel de Hanovre, elektr. L.
Hannover, Hotel Tivoli, Rest. und Pension zur Tanne.
Innsbruck, Hotel Tirol, I. R., elektr. Licht, Lift.
Hotel de l'Europe, I. R., elektr. Licht, Lift.
Hotel goldene Sonne, elektr. Licht, Lift, Centralheizung.
Hotel Kreid, I. R., elektr. Licht, Lift.
Interlaken, Victoria, elektr. Licht, Lift, elektr. Beleuchtung.
— — Interlaken am Thunersee. 300 —
Hotel National — Pension Hyder.
Jena, Hotel zum Kreuz, Neues Inventar, Eigenthümer.
— Hotel Kaiserin Elisabeth, elektr. Beleuchtung, Lift.
Hotel Austria, an der Südpromenade.
Karlsruhe, Hotel Germania, Rest. Germania.
Kopenhagen, Hotel d'Angleterre, I. Rgt., im Mittelpunkt der Stadt. Schmidt & Gerner.
Hotel König von Dänemark. Mittlere Preise.
— Turist-Hotel, in Gothenburg, a. Theat., I. R. Gustaf.
Kreuznach, Hof zur Europe, Salon, I. R. Gut, a. Brd.
Leipzig, Hotel Hauffe, I. R., bester Lage a. Thomas.
Hotel Deutscher, Zimmerbestand 1. R., Pens.
— Kaiserhof, I. R., Restr., elektr. Licht, Lift.
Hotel Palmbaum, I. R., elektr. Licht.
Hotel Sedan, I. R., elektr. Licht, Lift.
Linz, Donau, Hotel rother Krebs, St. Neubauer.
Lugano, Hotels Schweizerhof u. Lauterbrunnen, beide Lage am See, Lift, elektr. Beleuchtung.
— Hotels de l'Europe, 200 Betten.
Hotel Gotthard & Tremona, Direct am Bahnhof.
Magdeburg, Continental-Hotel, I. R., a. Bahnh.
München, Hotel Continental, I. R., elektr. Licht.
Hotel Victoria, Rest. Victoria, elektr. Licht, Lift.
Neuhaus a. Rennweg, Hotel z. Post, Rest. Post.
Nürnberg, Hotel Bellevue, I. Rgt.
— Hotel Victoria, I. R., elektr. Licht, C. Ott.
Nürtenbronn b. Radolfzell a. Bodensee, modern. Übergang bei Bodenbach, Curh's Pension, Bad.
— Villa Stark, herrl. Lage, Prosp. umsonst.
Oberhof, Schwarzer's Hotel und Restaur. Hôtel, I. R.
Ostende, Splendid Hotel, a. Strand, 300 Betten, Lift.
Prag, Hotel Victoria, Rest. Victoria, elektr. Licht.
— Hôtel Blauer Stern, I. R., renommirt, elektr. Licht.
Rigi-Kaltbad, I. R., 1147 M., Prosp. gratis.
Schandau a. E., Sandig's Hotels und Villen.
Sassnitz, Hotel, an der See, Neues Haus, Pension.
Triest, Schwarz-Adl., Bad-Hotel, elektr. Bel.
Tübingen, Hotel Krone, I. R., Besitzer Ernst Fehse.
Triberg, L. Bieringer's Schwarzwald-Hotel.
— Hotel und Pension Bellevue.
Venedig, Hotel d'Italie Bauer. (605)
Weimar, Hotel Erbprinz, I. R., gr. Gartens.
Wien, Hotel Metropole, elektr. L., Zimmerpr. incl. Licht u. Service von 3 Fl. 50 Kr. an.
— Hotel Central, Zimmer 1—2 fl. per Person.
— Hotelillion, Zimmer 1 fl. 50 Kr., Bad 1 fl. 50 Kr.
— Seiler's Hotel Kronprinz, bürgerl. Familienhaus.
Wiesbaden, Hotel z. Badhaus u. neues Schloss.
— Victoria-Hotel und Badhaus, Elektr. Beleuchtung.
— Hotel und Badhaus zum Engel, Hochrenommirtes altes Fabrikhaus.
— Hotel Metropole, I. R., Bäder. Neu eröffnet.
— Badehotel Schwarzer Bock, Elektr. Beleuchtung, Lift.
Wildbad, Hotel Post, gegenüb. d. Cursaal, Prosp. gratis.
Wildungen, Hotel Bad zur Post und Hotel Waldeck.
Hotel und Villa Goethe. I. Rang.

Auf dem Hainstein,

Kurhaus und Pension bei der Wartburg,
Eisenach i. Thür.
Sommerfrische auch für Nichtcurgebrauchende.
Prosp. gratis. Dr. Arthur. Drs.: Dr. Köllner. (933)

Dr. Kothe's
Sanatorium Friedrichroda
für Nervenkranke und Reconvalescenten.
Auch Entziehungskuren. (900)

Hôtel u. Pension de l'Europe Luzern

1. Ranges. Am See. 300 Betten. Billige Preise.
Mit Dampfboot und Straßenbahn mit allen Bahnhöfen und Stationen verbunden.
Hotel Victoria, Rigi.

Hôtel Stanserhorn

bei Luzern, 1900 m ü. M. Stanserhornbahn. Grossartigstes Hochgebirgs-Panorama. (931)

Grand-Hotel Hospiz.

Zinzendorfstr. 17.

Zimmer mit 1 Bett von Mk. 2.– aufwärts einschliesslich Heizung und Beleuchtung, keine Trinkgelder. Pensionen-Aufzug. Bäder in jedem Stockwerk. Im Winter Pension. (440) **Paul Neumann**, Hoteldirector.

Sanatorium Drachenkopf

Luftkurort, Ebenswalde bei Berlin, Gesundes Klima.
Physikalisch-diätetische Heilanstalt für organische Nervenleiden.
Idyllisch geschützte ruhige staubfreie Lage auf der Höhe des Drachenkopfes, vom Volke sanguinisch Kunnersdorf eingerichtet. **Grosser Park** mit Lufthütten, Sonnenbäder und Liegehallen etc. Diätg. Arzt: **Dr. med. v. Quillfeld.** Prospekte frei. Besitzer **G. Rosse.**

Glau's Muster-Naturheilanstalt Johannisbad Elsenach & Thüringen.

d. höchsten hygienisch. Anforderung. entsprechend. Ausserordentl. Erfolge b. chron. Leiden, bes. **Frauenleiden** d. Thüring.-Brandenburg. Aerzte in Aerztl. d. Anstalt. Illustr. Prospekte und Kurberichte gratis durch die Direktion **Joh. Glau.** (747)

Füssen und Hohenschwangau

(ca. 800 Meter über dem Meere),

(938)

Dr. Brehmer's
Heilanstalt für Lungenkranke, Görbersdorf in Schlesien
Aerztlicher Direktor **Prof. Dr. Rud. Kobert.**
Prospekte durch die Verwaltung. (929)

Digitized by Google

Maloja, Oberengadin. Schweiz.

Terrain und Villen zu vermiethen und zu verkaufen. — Die Saison von Anfang Juni bis Ende September. — Das prachtvolle Palace Hochland-Aufenthalt mit Hochkuren ersten Ranges, sowie ebenen leichten Spazierg Theatersaal, Mailänder Scala-Orchester täglich. Personenaufzug. Freiluftpassio Seesport, Napfabahnhof auf dem herrlichen Maloja-See, sowie Ruder- und Segelboote katholischer Gottesdienst in eigenem Kirchen. Post- und Telegraphen-Bureaux. empfohlen. Mittlere Temperatur 16° C. — Pensionspreise mit Zimmer von Frs. 14. Nähere Auskunft in jeder Buchhandlung: Europäisches Wanderbild „Maloja" und vo

HERRENALB

Klimatischer Kurort im württembergischen Schwarzwald zwischen Wildbad und Baden-Baden. — 365 Meter über dem Meer. — Eisenbahn-Station der neuen Bahnlinie Karlsruhe—Ettlingen—Herrenalb. Bäder jeder Art. Wasserheilverfahren. Elektro-Therapie etc. — Gelegenheit zur Jagd und Forellenfischerei. — (947)
Prospekte gratis durch Stadtschultheiss Boettger

Dr. von Sohlern's Heilanstalt in **Bad Kissingen.**

Aeltestes klinisch geleitetes Institut am Platze, für Magen- und Darmkranke aller Art, Fettleibige — Stoffwechselkranke etc. Das ganze Jahr geöffnet. Prospecte gratis. (919)
Dr. Freiherr von Sohlern.

Ausgedehnte Park- und Gartenanlagen. 11.000 Morgäste.

KOLBERG
See-, Sol- und Moorbad. (896)
Auskünfte und Prospecte durch die Bade-Direktion.

Bis 1. Juni und vom 1. September Wohnungstarif um 25 Procent herabgesetzt.

Kurort **Krapina-Töplitz**
in Croatien, (884)
von der Zagorianer Bahnstation „Rakek-Krapina-Töplitz" eine Fahrstunde entfernt, ist vom 1. April bis Ende October geöffnet. Die 30° bis 38° R. warmen Akratothermen **Folgekrankheiten**, bei **Lähmungen**, **Rheumatismus**, **Rach- und Wundkrankheiten**, **chronisch. Metro-, Brightsch. Lähmungen**, bei **chron. Gebärmutter-Entzündungen**, bei **Exsudaten** in peritonealen Bindegewebe. Grosse **Russisch-, Voll-Dampf-Marmorwannen- und Douchebäder**, vorzüglich eingerichtete **Sudarien** (Schwitzkammern), **Massage, Elektricität**, schwed. **Heilgymnastik**. — Comfortable **Wohnungen**. Gute und billige **Restaurationen**; stündige **Curmusik**. Ausgedehnte schattige **Promenaden** u. s. w. Vom 1. Mai täglich Postomnibus-Verkehr mit **Rakek** und **Pölltschach**. — Badearzt **Dr. Ed. Mai.** — Broschüren in allen Buchhandlungen. Prospecte und Auskünfte durch die **Bade-Direction.**

Bad Landeck
in Schlesien.
Seit Jahrhunderten bewährte Heilquellen (**Schwefel-Natrium-Thermen** [28,9° C.]). **Klimatischer Kurort. Terrain-Kurort.** 450 Meter Seehöhe. Ausgezeichnet bei **Frauen-Krankheiten, Nervenleiden, Rheumatismus, Gicht, chronischen Katarrhen der Athmungsorgane, Blutstauungen im Unterleibe, Lebervergrösserungen (Blutcirkulat.), Schwäche und Reconvalescenz nach Krankheit.** Mineralbäder in den Quellen und in Wannen, Moorbäder, Inhalen und Aussere Douchen, Massage, Heilgymnastik, Milch, Kefyr, alle gebräuchlichen Trinkkuren. Ueber 7000 Personen. Kurzeit vom Mai bis Ende September. Eisenbahn-Station (Landeck). Hochquellen-Wasserleitung. Elektrische Beleuchtung im Bau. Prospecte kostenlos. (877)
Die städtische Bad-Verwaltung.

Nordseebad Langeoog.
„Der Führer durch die Nordsee-Insel Langeoog" giebt eingehende Auskunft über alle Verhältnisse dieses schönsten Nordseebades und wird umsonst und postfrei versandt durch Director **Diedrich Becker** in **Esens.** (854)

Sanatorium Schloss Niederlössnitz.
Natur-Heilanstalt Station Elbtalbahnhof bei Dresden. (884)
Anwendung aller physikalisch-diätetischen Heilmittel. Luft- u. Sonnenbäder. Prospecte frei durch die Direktion **Dr. Schurig.** Oberarzt Dr. Kaye (früh. Ass.-Arzt Dr. Lahmann's).

Koch's Pension, Hotel und Villa Stark (809)
im klimatischen Kurort Obergrund,
in der böhm. Schweiz bei Bodenbach a. d. Elbe; ganz am Walde gelegen, bei Etablissement ist durch 2 Brücken direct mit dem Walde verbunden, bis Schreiber via-à-vis. Zeugnis und Offerte bitte nehmen, große herrliche Terrasse um das Etablissement mit prachtvoller Aussicht auf und über die Elbe in die Gebirge, großer hoher Speisesaal, Billard, Garten- und Telegramm-Gasthaus im Etablissement und am Bahnhofe; schöner Ausflugsort auch für Touristen, Bade-, Spaziergänge und Gebirgspartien, etwa, Bade, Inhalations-Apparate, Douchen, Douchen für Herren und jungen Kaufmann, auch werden Zeugnisse abgegeben. Prospecte umgehend. Telegramm-Adresse: Quart Hotel, Bodenbach. Wenn 15. April eröffnet. **A. Koch,** Besitzer.

Kronen-Quelle
zu Obersalzbrunn i. Schl.
wird krankheitsweis empfohlen gegen **Nieren-** und **Blasenleiden, Gries-** und **Stein-beschwerden**, die verschiedenen Formen der **Gicht, sowie Gelenkrheumatismus.** Ferner gegen **katarrhalische Affectionen** des Kehlkopfes und der Lungen, gegen Magen- und Darmkatarrhe.
Die **Kronenquelle** ist durch alle Mineralwasserhandlungen und Apotheken zu beziehen. Broschüren mit Gebrauchsanweisung auf Wunsch gratis und franco. (720)

Brief- und Telegramm-Adresse Kronenquelle Salzbrunn.

BAD PISTYÁN
Ober-Ungarn; Hauptstrecke Berlin-Budapest.
Schwefelthermen-Schlammbäder, Naturwärme 60° C.
Bedeutendste Heilstätte für Gicht, Rheumat., Nervenleiden (Ischias) etc., auch ohne Kur. Neueinbautes pneumatisches Badehaus — neue Kurmittel unter Anwendung aller Errungenschaften der Neuzeit. (914)
Auskünfte: Die Badedirection.

Bad Reinerz
klimatischer, waldreicher Höhen-Kurort — Seehöhe 568 Meter —
in einem schönen, geschützten Thale der Grafschaft Glatz, mit kohlensäurereichen alkalisch-erdigen Eisen-Trink- und Bade-Quellen, Mineral-, Moor- und Douche-Bädern und einer vorzüglichen Molken-, Milch- und Kefyr-Kur-Anstalt. Angezeigt bei Krankheiten der Nerven, der Athmungs- und Verdauungsorgane, zur Verbesserung der Ernährung und Constitution, Beseitigung rheumatisch-gichtischer Leiden und der Folgen entzündlicher Ausschwitzungen. Eröffnung Anfang Mai. Eisenbahnstation. Prospecte gratis. (696)

Verband Deutscher
Helgoland, I
Wyk-Fö
zeichnen sich durch
Nähere Auskunft geben
Verbandes Karl Riesel's
über die Bäder und Reis
sowie in allen Filialen d

Saison:
Mai - October.
Soolbad-, Molken- und gefasste und Lackmus-Extract-Bäder; Ziegenmolken, Kumyscuren, Inhalationen aller Art, Gradirhaus und Heilgymnastik. Beste hygienische Anlagen mit gedeckten Wandelhallen allen Richtungen und Südgingerverbindungen und Telephon-Stationen. Ausführliche Pr

Klimat. Kurort Görz,
Hôtel de la Poste. (118

Hannover Artilleriestr. 22.
Hotel Teutonia II. Ranges, nahe Bahnhof u. Post. Niedrige Preise. Vorzügl. Betten. Solid geführt. Elektr. Licht. Gutes Restaurant. (852)

Bad Kreuznach.
Dr. Hermann's Sanatorium, Privatheilanstalt für Hautkrankheiten. — Staatlich concessionirt. — Special-Kurort, besonders geg. Flechten, interessirt durch die Kreuznacher Mutterlaugen. Prospecte durch den dirig. Arzt Dr. L'Orange. (893)

Heilanstalt für Hautkrankheiten.
Sorgfält. specialärztl. Behandl. Beste Verpflegung, schöne Aufenthalts- u. Promenadenräume. Pension I. Kl. Prosp. frei. (560)
Leipzig-Lindenau. Dr. med. Ihle.

Leutesdorf a. Rh. Hotel Löwenburg. Pension. — (670)

Bad Nauheim.
Pension Victoria.
In bester, ruhigster Lage, gegenüber d. Park in der Nähe der Kurhäuser. Pension Pension I. Kl., vorzügliche Küche, wird mit grosser Sorgfalt u. Aufmerksamkeit geleitet durch die (642)
Besitzerin Fräulein Marie von Ditfurth.

S-AUSSTELLUNG

veranstaltet aus Anlass des 50jährigen Regierungs-Jubiläums Sr. Majestät des Kaisers **Franz Josef I.** unter dem höchsten Protectorate Sr. k. u. k. Hoheit des Herrn **Erzherzog Otto.** (656)

WIEN 1898. Schluss 9. October.

Rotunde und Park im k. k. Prater.

...anitäre Ausstellung. Special-Ausstellungen: Wohlfahrt, ... Urania, Jugendhalle, Bäckerei-, Sport und Sport-Industrie, Luftschiffahrt-Abtheilung.

...kr. ... Officielles Verkehrs- und Auskunfts-Bureau ... Internationale Reise- u. Verpflegungsgesellschaft „Cook" ... gültig. Berlin SW., Unter den Linden 56.

= Eintritt 40 kr. =
Mittwoch, Sonn- und Feiertage 30 kr.

131408 Stichworte. | 17 Bände geb. à 10 M. | 17586 Seiten Text.

Brockhaus' Konversations-Lexikon liegt vollständig vor.

10406 Abbildungen. | Jubiläums-Ausgabe | 322 Karten. 138 Chromos. | 1039 Tafeln.

(656)

Friedrich Nonnemann

Christentums Ende Dogmatik! — Das Buch wünscht nur Förderung d. Christent. bezweckt.

Preis: 2 Mk. 70 Pfg. (680)

Verlag von Reinhold Werther in Hann. Münden.

Verlagsbuchhandlung J. J. Weber in Leipzig.

Soeben erschienen und durch jede Buchhandlung zu beziehen:

Katechismus der deutschen Arbeiterversicherung von Dr. Alfred Wagler, Regierungsrat bei der Königl. Kreishauptmannschaft, Zwickau. Vorträgender bei Schiedsgerichts für die Invalide, Invaliditäts- und Altersversicherung in Leipzig.

Drei Teile. In Originalleinenband 6 Mark.

I. **Krankenversicherung.** In Originalleinenband 2 Mark.

II. **Unfallversicherung.** In Originalleinenband 2 Mark.

III. **Invaliditäts- u. Altersversicherung.** In Originalleinenband 2 M.

Der Katechismus der deutschen Arbeiterversicherung ist ein Handbuch, mit welchem Hilfe man sich auf bequeme Weise ohne die Notwendigkeit mehrerer Gesetzesbücher ein ausführliches und genaues Bild unserer Arbeiterversicherung zu machen vermag.

Kunst-Sammlung C. Becker, Frankfurt a. M.

Die bekannte und reichhaltige Kunst-Sammlung aus dem Nachlasse des Herrn Consul **Carl Becker** in **Frankfurt a. M.** (früher Amsterdam) Hervorragende Gegenstände aller Art, sowie zur Dekoration geeignet.

Versteigerung zu Köln, den 23. und 24. Mai 1898.

Preis des Kataloges mit 21 Vollbild. u. vielen Textillustrationen „M 10.—, nicht illustr. gratis.

J. M. Heberle (H. Lempertz' Söhne), **Köln a. Rhein.** (327)

In der **Königlichen Porzellan-Manufactur in Meissen** findet an den Werktagen **vom 15. bis 25. Mai d. J.** Vormittag 9½—12, Nachmittag 2—4 Uhr ein

AUKTION

statt, bei welcher Porzellanwaaren zweiter Wahl aller Art, darunter vollständige Gedecke sowie **beschädigte** und **zurückgesetzte Kunstgegenstände**, öffentlich gegen Barzahlung versteigert werden. (308)

Was ist Schapirograph?*)

Schapirograph ist ein neuer vielbetreffierter Vervielfältigungs-Apparat zur selbstthätigen Selbstdruck Herstellung von Druckseiten aller Art, sowie zur Vervielfältigung von Noten, Zeichnungen, Tabellen, Formularen, Karten, Briefen, Adressen etc. in Schwarz und Farbe. Die Handhabung dieses Apparates ist so leicht, daß jeder Laie eine erstaunlich einfache, der Druckerei ähnliche Arbeit garantirt. Man setzt mit Zinn- und Messing-Lettern beliebigen Schrift oder Zeichnungen, nimmt einen Bogen und eine oder mehrere Chemikalien auf einfache Weise ca. 150 Abdrücke innerhalb 15 Minuten. Die Schreibmaschine für Cursiv und Antiqua bietet mit allen Zeichen nur Mk. 8.—. Dazu bemerke, daß der Schapirograph der beste Vervielfältigungs-Apparat ist, welcher bis heute existirt, und ist unser Wunsch und ohne Zahlung zum probeweisen Gebrauch bis 5 Tage franko zu verlassen und hoffen wir, daß jeder Käufer unsere Behauptungen bestätigt finden und Empfehlungen bei Freunden und Bekannten thut.

Hermann Hurwitz & Co., Berlin C. Klosterstrasse 49.

*) Spezial-Weltschutz für Patent-Briefe. (677)

Münzen.

Verzeichniß Nr. 74, enthaltend ca. 4000 Nummern verkäuflicher Münzen aus aller Welt, erschien am 1. Mai und ist von uns auf Verlangen von 1 zu 1 Mark, bei Bestellung beigelegt wird, zu beziehen.

Behufs von letzteren Anfragen aller Art auch ganzen Sammlungen bitten

Münz-Handlung

Schiesche & Köder in Leipzig, Königsstrasse 19.

1855 gegründet 1855. (677)

Handschriftdeutung.

Bedingungen u. Probe. (96.8.) 60 ₰.

F. P. Lisin, Psychographologe, Augsburg 18.

Verlag von J. J. Weber in Leipzig.

Leitfaden der Photographie.

Anleitung zur Erzeugung photographischer Bilder

von

Dr. Julius Schnauß.

Dritte, verbesserte Auflage.

Mit 41 Holzschnitten.

In Original-Leinenband 2 Mark 50 ₰.

Marienbad.

Hotel Klinger.

Erstes und grösstes Hotel nebst Privathäusern „Haltmann's Haus", „Maxhof", „Nr. 100" und dem neu erbauten „Hotel Klinger". Schönste Lage im Kurorte. Eckhaus an der Promenade, dem Kreuzbrunnen und dem Parke gelegen, mit reizender Aussicht. Elegant und neu möblirt, 350 Zimmer und Salons. Lese-, Rauch- und Conversationsräume. Elektr. Beleuchtung. **Drei neue Badeetablissements.** Anfragen-Anfrüge nach dem neusten System. — Table d'hôte und à la carte; auch werden Speisen auch ausserhalb verabfolgt. Equipagen im Hause. Omnibus am Bahnhofe. (715)

Bad Kur- u. Wasserheilanstalt Dr. Zimmermann

Prospecte gratis u. franco. **Thalkirchen** bei München.

Isarauftritt, gesund, waldreichste Lage. Bervorragende Verpflegungskuren, Herzkrankheiten, Fettsucht, Nervosität, Gicht, Lähmungen, Electricien, Lichtbad bewährt bei chron. Nierenerkrankungen, Fettsucht, Gicht u. Rheuma. (596)

Weggis am Vierwaldstättersee (Schweiz) 440 M. ü. M. **Hotel u. Pension Löwen am See.**

Neuer Massivbau mit Personenaufzug, elektr. Licht, modern. Treppen, viel. Balkons, sehr comfortable Eingericht. Ausgezeichn. Küche u. Keller. Freundl. Bedien., billige Preise. — **Besitzer Hans II. Bangen.** — Prospecte bei **Fr. Bolsiger jr.**, Propr. (746)

Wildbad

im württembergischen Schwarzwald.

— Alphabetische Reihenfolge: —

Königl. Bad - Hotel: E. Weitzel, 1. Rang, 1 div. Verband, mit 4 Bädern.

Hotel Bellevue, 1. Rang, neue Lage nächst Anlagen, 40 Zimmer, 6 Bädern.

Hotel Klumpp, grösst. Hotel 1. Rg. am Kurpl., vis-à-vis d. Kgl. Badgebäud.

Hotel Loewen, neben d. Bädern gegenüb. d. Trinkhalle.

Hotel Pfeiffer z. Lamm, am Kurplatz und bei den Bädern.

Hotel Post, am Kurplatz, gegenüber den Bädern, 60 Zimmer.

Hotel de Russie neben den Bädern, 50 Zimmer.

Frühjahr u. Herbst ermässigte Preise.

Billige Reisen nach Italien,

Riviera, Berner Oberland, Genferfee, Lugano, Bierwaldstätterfee, Rigi, bayerische Hochgebirgsfee, Salzkammergut, Wien, Orient ꝛc. mit vollständiger Prima-Verpflegung, verpflegt bei **Reisebureau Hirth** in Zürich-Enge (Schweiz). Illustrirter Generalprospect mit vielen Referenzen gratis und franko! (717)

Bäder-Lexikon.

Darstellung aller bekannten

Bäder, Heilquellen, Wasserheilanstalten und klimatischen Kurorte Europas und der nordafrikan. Küste

in medizinischer, topographischer, ökonomischer und finanzieller Beziehung.

Von Dr. med. H. Fleckig.

Zweite, verm. Auflage. Gebunden Preis 5 ℳ

Mineral-Brunnen u. -Bäder.

Ein Handbuch für Kurgäste

Von Dr. E. Heinrich Kisch,

Brunnenarzt in Marienbad.

Preis 3 ℳ, geb. 4 ℳ.

Die Wasserkur

und ihre Anwendungsweise.

Von Sanitätsrat Dr. G. Preller,

Direktor der Wasserheilanstalt zu Ilmenau.

Mit 36 in den Text gedruckten Abbildungen und einer Tafel.

Preis 3 ℳ; in Leinwand gebunden 4 ℳ

Verlag v. J. J. Weber in Leipzig.

Buchführung

Wenn Sie Zeit haben

verbessern

Jeder Handschrift

Buchführung in kurzer Zeit

F. Simon

Berlin S 27, Dresdenerstrasse 43.

Photographische Apparate, Objective, Tailliste preiscourant gratis und franco.

Burkhardt & Dienie Dresden-Plauische 32.

(594a)

Digitized by Google

Julius Blüth

Königl. Sächs. Hof-Pia

Hoflieferant Ihrer Maj. der Deutschen Kaiserin und Königin von Preussen, Sr. Maj. des Kaisers von Russland, Sr. Maj. des Königs von Dänemark, Sr. Maj. des

Flügel und P

Besondere Bauart für alle Kl

Prämiirt mit 11 ersten Weltauss

Verlagsbuchhandlung von J.

Soeben erschienen und durch jede Buchhand

Ville

und

Kleine Famili

Von Georg J

Fünfte Auflage

Mit 112 Abbildungen von Wohngebäuden nebst d 23 in den Text gedruckten Fi

In Original-Leinenband

Inhaltsverzeichniß: Einrichtung und Betrieb arbeiten zum Bau. — Die einzelnen Arbeiten am Bau und Befestigung. — Die Bedachtung. — Die Umfassungsmauern, schalde. — Die Grundform des Hauses. — Stallungsbau. Tierzucht. — Wasserversorgung des Hauses. — Die Abortanla bedeckung. — Die Bodenmaterialien. — Anlage des Kellers. Zimmerung. — und Heizungsanlagen. — Lage der Räume zu gegend. — In welchem Stil sollen wir bauen. — Was sich Die Baukosten. — Gartenanlagen. — Hausinschriften und die Innenräume. — Bemerkungen zu den Bildern — 1. Abtheilung: Bilder zu kleinen Wohnhäusern für Arbeiter, 4 Thlr. 2500 bis 5000 Mark Baukosten. — II. Abtheilung: Bi und Sommerhäusern. Von 6000 bis 12000 Mark Baukoste zu größeren Villen und Landhäusern. Von 12000 bis 30000 Schweizerhäuser und deutsche Holzhäuser, mit 12 Abbildungen u

Wohnhaus für eine Familie. 17 000 Mark.

Drei Auflagen innerhalb Jahresfrist sprechen besser als jede Empfehlung für den W

Verlagsbuchhandlung

Soeben ist erschienen:

China und Japan

von E. v. Hesse-Wartegg

Erlebnisse,
Beobachtung
auf einer R

Arbeiter bei der Mahlzeit.

Digitized by Google

Orchester, Schule u. Haus.

Musikinstrumente,
Specialität: Saiten- u. Blasinstrumente.
Jul. Heinr. Zimmermann,
Fabrik und Export, **Leipzig.**
Neue illustr. Preisliste gratis u. frko.

(1950)

Fort mit den Hosenträgern! Betreter gesucht. (2052)
Zur Nachricht erhält jeder hier. gegen Ihren Adreßbog. 1 Gesundheits-Spiralhosenhalter. Bequem, hält passend, gut, dauhg., keine Knöpfmacht, kein Zwang, kein Schweiß, kein Druck. Preis 1,25 ℳ Briefm. (3 St. 3 ℳ per Nachn.) **J. Schwarz, Berlin S. 284,** Neue Jacobstr. 9.

Adler Fahrradwerke vorm. **Heinrich Kleyer**
Erste Special-Fabrik für Fahrräder. **Frankfurt a. M.** Reich illustr. Katalog 1890 gegen 10 Pfg. Porto-Marke. (1870)

Fürstlich Stolberg'sches Hüttenamt
Ilsenburg a. H.
Abth.:
Kunstgiesserei
empfiehlt Kunstguss in vorzüglichst. Ausführung.
Reproduction alter Waffen, Kassetten u. s. w.
Herstellung nach eigenem Kompositionsmass. Tische, Schreibzeuge etc. Abgabe nur an Wiederverkäufer. An Orten, wo solche nicht sind, wird auch direct an Private geliefert. (2721)

Nebenstehender Gnom, 73 cm hoch, bunt staffirt, ist nur eins von vielen in unserer illustrirten Preisliste enthaltenen Modellen. Reichhaltige Auswahl in Terrakotta.

Preisliste über Schmuck für
„Garten und Park"
Gartenfassungen, Gartensitze, Gnomen, Thierfiguren, Vasen u. s. w. senden wir Interessenten an jeden, welcher sich auf dies Inserat bezieht. (744)
Etruria Kunstgewerbl. Anstalt,
Neuwedell N/M. (Preussen).

„Matchless"-Fahrräder
Seit 1876 eingeführt, nur erstklassigen Fabrikat, vielfach prämiirt und ausgezeichnet. „Matchless" sind die leichtest laufenden Elbfabrik-Marke. Räder. Matchless Fahrrad-Werke Carl Bluemann, Hannover-Wülfel. Etablirt 1881. (662)

SOLID, LEICHT, ELEGANT
SIND DIE
SALZER-FAHRRÄDER
DER
FAHRRADWERKE SALZER & CO.
CHEMNITZ i. SACHSEN.

(4565)

CYCLES IMPERATOR Fondg. St. Denis 81 PARIS. Bicycles vorzüglich. Qual. Neueste Fabrik- u. Kasten. mit Feder. 100 M. (100) motor. Kstal. Photogr. grat. 100 M.

Strümpfe.
Bestes deutsches Fabrikat in nur garantirt soliden Qualitäten.
Abgabe zu Fabrikpreisen an Private. (3850)
Specialität:
Radstrümpfe, Socken, **Radfahrer- u. Sport-Strümpfe,** Unübertroffener Neuheit.
Gotthardt Schröder, Meelaroda.
Bitte Preisliste zu verlangen.

Dürkopp's
Nähmaschinen u. Diana-Fahrräder
sind die solidesten, leichtlaufendsten, elegantesten und preiswürdigsten
Fabrikate.

Grösstes Etablissement der Branche.
60000 Nähmaschinen. 3000 Arbeiter. 30000 Fahrräder.
Jahreserzeugung
BIELEFELDER MASCHINEN-FABRIK
VORM. **DÜRKOPP & C° BIELEFELD.**

(1951)

(2053)

Jeder Sportsfreund kann sich jetzt ein

Cleveland

-Fahrrad

zu einem **populären Preise** anschaffen.

The Lozier Mfg. Co., Hamburg, 36 Neuerwall.

Agenten gesucht wo noch nicht vertreten.

(2281)

J. A. Henckels Solingen.

Fabrik von Stahlwaaren, wie Tafelmesser, Messer für alle Gewerbe und Künste, Scheeren, Taschenmesser etc.

Für jedes das „Zwillingszeichen": tragende Stück wird unbedingte Gewähr geleistet, es wird daher gebeten, beim Einkauf auf dieses Zeichen zu achten. (483)

Haupt-Niederlage: BERLIN W., Leipzigerstr. 17/18.
Zweig-Geschäfte: HAMBURG Gr. Johannistr. 6. KÖLN a. Rh. Hochstr. 131. WIEN I Kärthnerstr. 30.

Ohne Tinte unverwischbare Copie Muster M.I. Eduard Rein CHEMNITZ

Fabrik photographischer Apparate
auf Aktien
vorm. R. Hüttig & Sohn, Dresden. (648)

Filiale Berlin S., Ritterstr. 84.
Filiale für Oesterreich-Ungarn Wien I Wipplingerstrasse 26.

Grösste Fabrik Deutschlands aller Arten Amateur-Cameras Trockenplatten und Films. Preisbücher gratis und franco.

Unsere Fabrikate sind durch sämmtliche Handlungen zu beziehen.

Laterna magica-Bilder
Zu. Ot. Herrmann, Leipzig, Nordstr. 4
Neue Preisliste gratis und franco. (Gper

Billige Briefmarken
Preisliste gratis sendet August Marbes, Bremen. (56

Glas-Stereoscope,
Landschaft und Städtebilder
neue Original-Photographien von (13
Alois Beer, K. u. K. Hof-Photograp
in Klagenfurt. Catalog gratis u. franco

Überraschende Erfolge!
Photogr. Apparate
Illustr. Katal. 50 Mark ers. Preisgratis postfrei.
Hess & Sattler, Wiesbaden. (6972)

F. Ançion & Co.
neue Wilhelmstrasse 123, Berlin.
Fabrik-Lager von Luxus-Korbwaaren, Rohr- u. Bambus-Möbeln, Kinderwagen, Rohrstühlen zu Fabrikpreisen. (6781)

Specialhaus für Photogr. Bedarf
Eigene Fabrikation
Chr. Fr. Winter Sohn
LEIPZIG Schillerstr. N°3.
Illustr. Preisliste kostenlos. (6991)

MONARCH

das feinst construirte und beste
Fahrrad
MONARCH CYCLE MFG. CO. HAMBURG & CHICAGO.

(1127)

Orden
aller Staaten in Originalgröße u. in fein Ausführung, sowie Ordensbänder u. dergl verschiedenartigst Arrangement empfieh A. Kempfe, Juh. M. Kempfe, Hofjuwelier Ecke d. Jerusalemerstr. Hedwigskirchpl. Hofjuwelier, Orden- u. Ehrenzeichen-Lieferant IV. Armeekorps, gegründet 1854, Magdeburg

Schreibmaschine.
Das neue Modell 2 d
Hammond
vereinigt alle Vorzüge der beste Maschinen. (5
F. Schrey, Berlin S W., Kommandantenstr. 80, Ecke Leipzigerstr

AMERIKANISCHE SCHREIBTISCHE
Geschäfts- u. Privat-gebrauch

GRÖSSTE AUSWAHL in ROLL-TAF & DAMEN SCHREIBTISCHEN. Prachtvolle Neuigkeiten. Illustr. Catalog frei.
GROYEN & RICHTMANN, SOLINGE
BERLIN, Mohrenstr. 29, KÖLN, Schildergasse 2

(1001)

Digitized by Google

Ventilations-Hemden und Stoffe

ch kompetenten Gutachten das Hervorragendste, was auf diesem Gebiete bisher geleistet worden ist. urch Wäsche-Geschäfte. — Proben und Preise auch direct und kostenfrei. → (540)
besonders empfehlenswerth. **E. F. BANCK, Bielefeld.** (Gründung 1823.)

Chemnitzer
Möbelstoffe versendet meterweise in nur soliden Qualitäten
Richard Zieger, Chemnitz.
Grösste Auswahl. Vielseitige Empfehlungen. (320)

Möbel-Damast . . per Meter von Mark 1.70 an.
Woll-Crêpe à Ripe . . . . . „ „ 2.75 „
Möbel-Cattune . . . . . „ „ 3.— „
Mohair-Plüsch, glatt und gemustert, per Meter von „ 9.25 „
Moquette-Plüsch, best gewebt, grosses Sortiment.
Decorations-Plüsch, 126 cm breit, in 50 Farben.

LOHSE'S
Edelveilchen
Der köstlichste Veilchenduft dem frischgepflückten Veilchen gleich.
Parfüm — Puder — Brillantine — Toilettewasser — Seife — Riechkissen
GUSTAV LOHSE Königlicher Hoflieferant
BERLIN W., Jäger-Strasse 45/46.
Käuflich in allen Parfümerie-, Galanterie- und Drogen-Geschäften, sowie bei allen Coiffeuren des In- und Auslandes.

Probiren Sie
KAPPUS-SEIFE
die allein ächte
Konkurrenz-Seife
überall erhältlich
preis 50 Pfennig
Fabrikant
M. KAPPUS, Offenbach a. M.
(548)

Schwarze und farbige reinseidene Stoffe
in unbeschreiblich schöner Qualitäten für Blusen und Kostüme.
Schwarze glatte Seidenstoffe | Farbige Kostüme- u. Blusen-Seide
ca. 46/56 cm breit à m 1.25 ℳ — 8 ℳ | grossart. Effekte in den neuest. Ausführ.
ca. 46/56 cm breit à m 1.— 6 ℳ
Schwarze Damassé | Farbige glatte Seide
ca. 46/56 cm breit à m 1.50 ℳ — 7 ℳ | ca. 50/65 cm breit à m 1.— 6 ℳ.
Braut-Kleiderstoffe in grosser Auswahl und **sehr niedrigen Preisen.**
Proben und Aufträge von 15 ℳ an frei.
J. W. Sältzer, Hannover.
(539)

Herren-
Anzug- und Paletotstoffe
in allen Stoffarten.
Enorme Auswahl — Billigste Preise.
Proben frei. **J. W. Sältzer, Hannover.** (525 b)

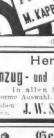

Gebr. Noelle,
Lüdenscheid,
Deutschland. (531)
Syphons
vorzüglichster Ausführung.
Eigene Glasbläserei.
Preisliste auf Wunsch.

Brill's
Germania
RASENMÄHER
ist der
BESTE
Kein streifiges Schneiden.
Neuheiten, von früher Konkurrenzmaschine erwünschte Leistung und Haltbarkeit.
Mit Vorrichtung zum Kantenschneiden und Grasfangkorb.
Auf allen beschickten Ausstellungen zur Preise Preise.
23jährige Specialität.
Internationale Ausstellung Dresden 1896, 1. Preis, grosse silberne Preismedaille.
Grosse Gartenbau-Ausstellung Düsseldorf 1896, 1. Preis, Staats-Medaille.
Gebr. Brill,
Rasenmäher- und Gartenwalzen-Fabrik,
Barmen. (529)

Zweckmässigstes Hausgeräth!
Küchenhobelspalter
Knick-Knack.
Preis 6 Mk. in einfach. Geschirr oder Futtern von Rohhaut
Oehme, Leipzig, Colonnadenstr. 28.

Wer seine Pferde hat, bedenke sich nicht, meine **Futtercontroll-Kasten** D. G.-M. 7185, Prospecte frei. **H. Haupiner, Berlin SW., 6.** (493)
Pferde

Fort mit Sprungfederböden!
Kluge Hausfrauen
ersetzen diese durch
Patent-Springfeder-Matratzen
von Westphal & Reinhold, Berlin 21.
Kein Einliegen.
Keine Reparaturen.
Kein Ungeziefer mehr.
Grösste Ersparniss gegen Sprungfeder-Matratzen
Sie gewähren dauernd ein Ruhelager, wie es der Verschiedenste bisher nicht gekannt und sind im Gebrauch halb so theuer, wie Sprungfederböden.
Ueberall erhältlich, Lieferung in jeder Grösse.
Wer Betten anschaffen will, verlange ausdrücklich
Westphal & Reinhold's Patent-Matratzen
Man schütze sich vor Nachahmungen.
WESTPHAL & REINHOLD BERLIN FABR. No. Patentirt in allen Staaten
Jede Patent-Matratze trägt ein solches Schild.
Wo keine Niederlagen, directer Versand ab Fabrik.
Catalog auch über Bettstellen gratis.
(515)

Negergarn
ist das beste baumwollene Strickgarn, wird aus dem edelsten Material hergestellt und in allen Farben echt gefärbt.
Neger-Estremadura | Neger-Doppelgarn
ist in allen besseren Geschäften zu haben.
Man verlange nur Negergarn oder Strümpfe mit dem Negergarn-Etiquett.
Diamantschwarz | Lederfarben
absolut echt und **nicht gesundheitsschädlich.**
Reizende Neuheit: Neger-Häkelgarn. Seide-Imitation.

Köhler's Reitfalz-Ziegel
aus Cement und Sand
ist das Dach der Zukunft! (485)
Unübertroffen! Concurrenzlos!
Patente in 28 Staaten.
Schöner, farbenreicher, effectvoller, leichter, solider, haltbarer, weiter- und wärmehaltender, vor allem aber bedeutend billiger als jedes andere Dach. Amtlich und hochamtlich auf's Glänzendste begutachtet. Grossartige Erfolge überall: 80 Lizenzabschlüsse im In- und Auslande. Geringe Capitalanlage — Grosser Gewinn. Fabrikation einfach und überall leicht ausführbar. — Maschinelle Fabrikationseinrichtungen. Nachweis der nächstgelegenen Lizenzfabrik für den Bezug von Reitfalzziegeln, sowie Prospecte und alles Nähere durch den Patentinhaber **Theodor Köhler, Limbach,** Sachsen. (505)

Dr. Lahmann

Beim Kaiserl. Patentamte sub Nr. 3163 eingetragene Schutzmarke.

Pfla

Alleinige Fabrikanten H

(96)

CACAO-VERO,
entölter, leicht löslicher
Cacao
in Pulver- u. Würfelform.
HARTWIG & VOGEL
Dresden

Alle
süßen
Speisen
verfeinert man durch 1 Päckchen „Monopol"-Vanillin-Zucker à 10 Pfg. Ve als Vanille. Nur echt mit dem Na „Monopol" auf jedem Päckchen. Rece gratis in den durch Plakate kenntlic Niederlagen, ev. durch H. Steeb, Mü burg 3, welcher gleichzeitig die nä Verkaufsstelle mittheilt, und jeder Ha frau, welche ihm mit Postkarte unter zug auf diese Zeitung ihre Adresse s giebt, 1 Originalpäckchen gratis u. fra zusendet, damit sich Jedermann von Vorzüglichkeit des Artikels überzeugen ka Agenten u. Provisionsreisende gesucht. (8

Cäsar & Minka
Racehundezüchterei und -Handlu
ZAHNA (Preussen).
Lieferant Sr. Maj. des Deutschen Kais Sr. Maj. des Kaisers von Russland, Grosssultans der Türkei und vieler Kö Kgl. und Fürstl. Höfe etc., prämiirt gold. u. silb. Staats- u. Vereinsmedail

Edelste Racehunde jeden Genr
(Wach-, Renommir-, Begleit-, Jagd- u Damenhunde) vom gr. Ulmerdogg u Berghund bis zum kl. Salon- und Scho hündchen.

Süssmilch-Fleischfaser-Hundekuche
eigener Fabrik, bestes, zweckdie lichstes Hundefutter, pro Ctr. 20 Mk Postbeutel, 5 Ko., 2 Mk.

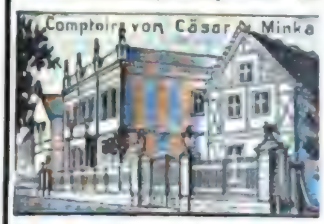

Der grosse illustrirte Preiscourant, ent Zeichnungen u. Preise von 40 Hunderace alle Arten Racegeflügel und Besatzfisc
franko und gratis.

Berger's
Germania
Cacao
Robert Berger,
Pössneck i. Th.

(47)

SECT
MATHEUS MÜLLER
gegr. 1838.
ELTVILLE a/Rh.
Zu beziehen durch die Weinhandlungen
Hoflieferant Sr. Maj. d. Kaisers u. Königs, Ihr. Maj. d. Könige v. Bayern, Sachsen u. Württemberg, Ihr. Kgl. Hoh. d. Grossherz. v. Baden u. Herzogs Carl Theodor i. Bayern.

(101)

CHOCOLADE
Lobeck & Co
DRESDEN
CACAO

(45)

Gelée Aal
1 Post-Coll. dicke Stücke I. ℳ 6.—
etwas kleinere II. „ 5.50
Delicat geräuch. Aal
1 Kiste 4 Kilo netto grosse I. ℳ 10.50
kleine II. „ 9.50
Jeden Tag wird nach Bedarf frisch eingekocht, eigene Fischerei, keine Massen-Fabrikwaare. Gegen Nachnahme. Wiederverkäufer und regelmäßige Abnehmer extra Rabatt. Sämmtliche andere Fische geräuchert und marinirt. Caviar billigst. (873)
H. Kreimeyer, A. C. Mohrstadt, Altona-Ottensen.

KALODONT
Anerkannt bestes Zahnputzmittel. Ueberall zu haben. (108)

Digitized by Google

'iches?
kuchen?
's Mondamin
Wohlgeschmack
Verdaulichkeit
sich auf den
0 und 15 Pfg.
n dieser welt-
Polson, Berlin C.2
(941)

ENIER
Zu haben in allen Spezerei-
DELIKATESSEN-HANDLUNGEN UND
Conditoreien.

Verkaufs-Niederlagen in allen besseren Parfümerie-, Friseur- u. Drogen-Gesch. (466)

(911)

dringt der Ruf des Cacao van Houten und es giebt wohl kaum ein Land dieser Erde, wo diese Marke nicht schon längst Eingang gefunden hat. Das Gute bricht sich Bahn und gerade bei Cacao van Houten erkennt der Feinschmecker sehr bald das, was diese Marke ganz besonders hervortreten lässt. — Die leichte Löslichkeit und Verdaulichkeit, der höchst entwickelte Geschmack sind Resultate eines eigenen Herstellungsverfahrens, dem auch zu verdanken ist, dass Cacao van Houten den hohen Nährwerth wiedergiebt, welcher in der Cacao-Bohne enthalten ist. Cacao van Houten ist ein köstliches, erfrischendes Getränk, welches bei grosser Bekömmlichkeit, das Allgemeinbefinden belebt, ohne wie Kaffee und Thee schädlich auf die Nerven einzuwirken.
(974)

In dem langjährigen, großen
Kleiderschutzborden-Processe
hat das Landgericht dem **Vorwerk'schen** Gebrauchsmuster Nr. 46 369 volle Schutzberechtigung zuerkannt. Gemäß den verschiedenen eingeforderten Gutachten, welche **Haltbarkeit** als das **Haupterforderniss** des Artikels betonten,
bringt es in dem **Urtheil** wörtlich, daß
„das Vorwerk'sche Fabrikat eine wesentlich solidere und „praktischere Befestigung der Bürstenkante mit der „Ansatzborde erzielt und den Gebrauchszweck erheblich „befördert."
Damen wollen in ihrem eigenen Interesse beachten, daß die echte Borde an dem in farbigen Mustern aufgedruckten Namen **„Vorwerk"** zu erkennen ist.
(982)

Diaphanie-Glasbilder.

(Künstlerischer Fensterschmuck.)

Die Bilder werden mit **Umrahmungen** zum Anhängen oder **Einsetzen** in jeder **beliebigen Grösse** geliefert. Ausser zur Schmückung des Zimmers vorzüglich geeignet für Treppenhäuser, Veranden u. s. w. Für dieselben Zwecke auch

künstlerische Glasätzungen.

Katalog gegen Voreinsendung von 50 ₰ **Farbiger Hauptkatalog** (Rückvergütung bei Bestellung von ℳ 30.– ab) gegen ℳ 3.–.

Nicht gefallende Bilder, ausser Extra-Anfertigungen, werden bereitwilligst umgetauscht. (943)

Kunstanstalt Grimme & Hempel Act.-Ges.
Leipzig-Schleussig.

Illustrirte

Alle Rechte für sämmtli

Nr. 2864. 110. Bd. Erscheint regelmäßig jeden Donnerstag. Einzelpreis einer Nummer 1 Mark. Tei

Die Eröffnung der Wiener Jubiläums-Ausstellung durch

Digitized by Google

Wochenschau.

onfolgefrage in Braunschweig. — In der Sitzung eigischen Landtags am 11. Mai beantragte die Justiz- e Resolution, in der unter Hinweis auf die welfische Agi- wurde, daß der Rechtszustand seit dem Jahre 1885 unver- m Schluß wurde gesagt, daß der Landtag zwar die Rechte on Cumberland als nächsten Agnaten des Herzogs Wilhelm reichs- und preußenfeindlichen Aufreizungen aber ent- lige und zu der gegenwärtigen Regierung das Vertrauen werde auf Grund der staatlichen Selbständigkeit des Herzog- auernden Rechtszustand bezüglich der höchsten Regierungs- ndes zu geeigneter Zeit herbeizuführen bemüht sein. Die ser Resolution sollte in laufender Woche stattfinden.

rstoß des Centrums in der württembergischen enkammer. — In der württembergischen Kammer der hatte das Centrum einen Antrag wegen Zulassung religiöser weiterung der bischöflichen Rechte bezüglich des Religions- sämmtlichen Schulen und Festsetzung der confessionellen Verfassungsurkunde eingebracht, der am 11. Mai zur Ver- d. Hierzu gab der Ministerpräsident Frhr. v. Mittnacht im egierung folgende Erklärung ab: Die Regierung lehne die ndsätzliche Aenderung des Verhältnisses des Staates zur irgends in Deutschland sei der Kirche ein solches Recht über geräumt, wie es das Centrum verlange. Ein thatsächlicher liege nicht vor, da die Regierung stets die kirchlichen In- rt habe. Niemals sei katholischerseits eine Beschwerde über g des staatlichen Oberaufsichtsrechts erhoben worden. Wollte auf das Genehmigungsrecht für die Orden verzichten, so mit den Forderungen und Wünschen der großen Mehrheit gehörigen sowie mit der kirchenpolitischen Grundauffassung, Gesetz von 1862 beruhe, in Widerspruch setzen. Da weiter die geistliche Schulaufsicht sowie die Confessionsschule besitze, Anlaß, diese nochmals vorzuschreiben. Die Aufnahme in sei ungeeignet, weil darin eine weitgehende Beschränkung Gesetzgebung liegen würde. Der Gesetzentwurf sei somit . Nach langer Berathung, die vier Sitzungen in Anspruch die Vorlage am 14. mit 58 gegen 22 Stimmen abgelehnt.

hou deutsches Schutzgebiet. — Dem geschlossenen r noch folgende, vom 27. April datirte kaiserl. Verordnung Kiautschougebiets zugegangen: „Nachdem durch den am 8 zwischen Unserer Regierung und der Kaiserlich chinesischen Peking geschlossenen Vertrages das in diesem Vertrage näher n der Kiautschou-Bucht belegene Gebiet in deutschen Besitz ist, nehmen Wir hiermit im Namen des Reichs dieses Ge- eren Kaiserlichen Schutz ... Gez.: Wilhelm I. R." — Durch Verordnung, ebenfalls vom 27. April, finden auf das Kiau- emgemäß die gesetzlichen Bestimmungen Anwendung, die für hältnisse der deutschen Schutzgebiete gelten.

rreichischen und ungarischen Delegationen und rede des Kaisers-Königs Franz Joseph. — Der Reichsrath wurde wegen des am 9. Mai in Budapest er- mmentrittes der österreichischen und ungarischen Delegationen Juni vertagt. Aus dem den letztern vorgelegten Budget der Angelegenheiten sei hervorgehoben, daß für Heereszwecke Kredit von mehr als 30 Mill. Fl., der durch die fortifica- nahmen zur Zeit des Griechisch-türkischen Krieges veranlaßt r die Marine 5 Mill. zur Herstellung eines Schlachtschiffes fordert werden. Die österreichische Delegation wählte um Präsidenten und den Grafen Vetter zum Vicepräsidenten, e Delegation Koloman Szell zum Präsidenten und den s Szaparn zum Vicepräsidenten. Der Kaiser-König empfing es 11. Mai die österreichische und eine Stunde später die elegation. Bei dem Empfang hielt er folgende Thronrede: rer Genugthuung ergreife er den heutigen Anlaß, um betonen, daß die Beziehungen zu allen Mächten und ins- den Nachbarstaaten die allerbesten seien. Die infolge des ischen Friedensschlusses geschaffene Lage gehe ihrer endgültigen gegen und berechtige zu der Hoffnung, daß durch das weitere che Zusammenwirken sämmtlicher europäischer Großmächte ndlage für die friedliche Ausgestaltung der politischen Ver- Orient erhalten bleibe. Nachdem die Gründe, die seine Re- nlaßt hatten, die Uebereinstimmung mit den andern Mächten enzung und Eindämmung der im vorigen Jahre zum Vor- nenen Gefahren durch materielle Mitwirkung zu bethätigen, fallen seien, sei der Entschluß gefaßt worden, das Truppen- nd die Betheiligung an der Lösung dieser noch offen ge- ncreten Frage auf die diplomatischen Verhandlungen zu be- Es gereiche ihm zur aufrichtigen Befriedigung, der bei diesem endeten Abtheilung seiner Land- und Seemacht für die haltung und pflichttreue Erfüllung der ihr obliegenden Auf- Anerkennung auszusprechen. Betreffs des spanisch-ameri- eges äußerte sich der Kaiser-König ähnlich wie tagsdarauf howski im dem Budgetausschuß der Delegationen (s. nach-

Goluchowski über die auswärtige Politik. — In ausschuß der österreichischen und ungarischen Delegationen gab me Minister des Auswärtigen Graf Goluchowski am 12. Mai blick über die auswärtige Politik folgendermaßen: Die Lage weise seit den letzten Delegationen keine wesentlichen Aende- Bezüglich der kretensischen Frage könne sich Oesterreich- jeder Lösung zufrieden geben, die die Ruhe und Ordnung it einiger Aussicht auf die Dauer wiederherstelle und Garan- aß in der vorzunehmenden Heilung nicht der Keim zu neuen Conflicten niedergelegt werde. Hinsichtlich der Beziehungen chten verwies dann Graf Goluchowski auf die Ansprachen des igs und fuhr hierauf fort: Der Dreibund bestehe in unerschüt- igkeit fort. Mit Rußland sei Oesterreich-Ungarn bezüglich der ltung der gemeinsam aufgestellten Grundsätze für die Politik n engster Fühlung geblieben. Sodann legte er genauer das Oesterreich-Ungarns zu Rußland bezüglich des europäischen . Beide Mächte seien hier stärker als andere. Oesterreich- warmer Anhänger des status quo des Balkans stelle befrie- achlassen der Gärung im macedonischen Vilajet infolge der ltung Serbiens und Bulgariens und den festen Willen des Heilung der Zustände fest. Es erwarte, daß die Pforte ein Verwaltungssystem aufgebe, das die Objectivität der wohl- achbarländer auf die härteste Probe stelle. Zu dem spanisch- en Krieg erklärte Goluchowski, weder die von den Mächten Vermittlung des Papstes noch das weitestgehende Entgegen- aniens hätten den Krieg verhindert. Die Neutralität, die ch-Ungarn auferlegt habe, verlange Zurückhaltung. Er be- h, daß die schwere Prüfung der mit den seltensten Herrscher- sgestatteten Königin-Regentin und ihrem Volk nicht erspart geblieben sei. Die von ihm geforderte Flottenverstärkung sei eine Lebensfrage, die schleunigste Inangriffnahme sei vom Standpunkt der Wehrmacht wie der Handelspolitik nöthig. Es handele sich nicht um Colonien, aber um den Wettbewerb neuer Absatzgebiete, um den Schutz des Handels und die Sicherung der achtunggebietenden Stellung Oesterreich-Ungarns unter den Seemächten zweiten Ranges. Goluchowski kündigte hierauf die Reform des Consularwesens sowie die Vervollkommnung der Orientalischen Akademie an und appellirte schließlich dringend an das Privatvorgehen der Industrie- und Handelskreise Oesterreich-Ungarns zur Hebung der Ausfuhr und Stärkung der Handelsmarine. Die unentbehrliche Vorbedingung für eine Großmacht sei heutzutage eine ausgedehnte Handelspolitik.

Die Unruhen in Italien. — Die Unruhen in Italien dauerten in den ersten Tagen der vergangenen Woche noch fort, obgleich seitens der Polizei- und Militärbehörden die zu deren Unterdrückung erforderlichen Schritte eingeleitet worden waren. So wiederholten sich am 8. und 9. Mai die Straßenkämpfe zu Mailand in verstärktem Maße, und zwar in den Vorstädten. An beiden Tagen gab es auf Seite der Aufständischen 500 Todte, die Zahl der Verwundeten war noch nicht festgestellt. Daß die ganze Bewegung einen durchaus revolutionären Charakter trug, beweist der Umstand, daß am Morgen des 9. zahlreiche Tagelöhner und Bauern, mit Sensen und Hacken bewaffnet, sich an den Thoren der Stadt einfanden, um die Signori, soviel als möglich, um ihren Besitz zu erleichtern; sie wurden aber mit blutigen Köpfen wieder heimgeschickt. Auch wurden bei den verhafteten Republikanern und Socialisten Briefschaften vorgefunden, wonach der Aufstand in der Lombardei und in Toscana erst am 10. beginnen und darauf die Proclamirung der Republik nach schweizer Muster erfolgen sollte. In Luino an der schweizer Grenze fanden ebenfalls schwere Unruhen statt. Tausende von Arbeitern begingen Acte vandalischer Natur. Die Finanzwache schoß auf die Menge. Später wollte der Pöbel die Gefängnisse stürmen, bei welchem Angriff es Todte und Verwundete gab. Dabei gerieth der Herzog von Sachsen-Meiningen und seine Gattin, die in Luino waren, in große Gefahr. Sie befanden sich gerade während des Aufruhrs auf der Straße, in der acht Personen getödtet und fünfzig verwundet wurden. In Neapel kam es an diesen Tagen ebenfalls zu Unruhen. Studenten begannen erregte Demonstrationen im Universitätsgebäude, wo sie eine Gedenkfeier für den anläßlich der Brotkrawalle in Pavia gefallenen Studenten Mussi abhielten. Von hier zogen sie durch die Straßen, wo sich Leute der untersten Volksklassen ihnen anschlossen. In der Via Concordia stieß die Menge mit den Truppen zusammen, und auf Seite der erstern gab es zahlreiche Todte und Verwundete. Diese Ausschreitungen wiederholten sich am andern Tage. Die Universitäten Neapel, Rom und Bologna wurden wegen der Studentendemonstrationen auf einige Tage geschlossen. Wie indeß „Agenzia Stefani" meldete, war in der zweiten Hälfte die Bewegung im Ausglimmen. Die Regierung entwickelte große Energie, um den Ausbruch weiterer Unruhen zu verhindern. Infolge zu befürchtender Ausstände des Eisenbahnpersonals wurden diejenigen Reservisten aller neunzehn Jahresklassen einberufen, die im Eisenbahndienst vorgebildet sind.

Die Räumung Thessaliens. — Nachdem die Botschafter in Konstantinopel am 6. Mai der Pforte angezeigt hatten, daß die griechische Kriegsschuld in vier Raten, am 15., 25. Mai, 10. Juni und 10. Juli, ihr unter der Bedingung überwiesen werden solle, daß mit dem 15. Mai die Räumung Thessaliens zu beginnen habe, theilte die Pforte mit dem Ersuchen, die Zahlung durch die Ottoman-Bank bewirken zu lassen, mit, daß sie dieselbe angeordnet habe. Nach den Angaben des türkischen Kriegsministeriums bestand die thessalische Armee aus 153 Bataillonen Infanterie, 33 Batterien Artillerie und 22 Escadrons Cavalerie, mit einem Verpflegungsstand von etwa 130 000 Mann. Der Kriegsminister ertheilte den Auftrag, die Redifbataillone zu entlassen und die Nizamtruppen zu demobilisiren und nach ihren frühern Garnisonen zu verlegen. Es sollten daher gegen 80 000 Mann Infanterie in Volo eingeschifft werden, zu welchem Zweck elf Schiffe der Mahrme-Gesellschaft dorthin abgingen, während etwa 50 000 Mann Artillerie und Cavalerie auf dem Landweg in die Heimat zurückgeführt werden sollten. Nunmehr bleibt die Grenzberichtigungsfrage noch zu erledigen, hinsichtlich welcher nennenswerthe Schwierigkeiten nicht zu überwinden sind.

Der spanisch-amerikanische Krieg. — Die amerikanische Flotte versuchte in der vergangenen Woche an verschiedenen Orten Cubas sowie bei San Juan de Portorico zu landen, jedoch ohne Erfolg. Am Morgen des 12. Mai erschien die amerikanische Flotte unter Admiral Sampson vor letzterm Ort und begann, wie er nach Washington meldete, den Angriff auf die die Stadt vertheidigenden Batterien. Der Angriff währte drei Stunden und richtete sowol bei den spanischen Batterien als auch in den benachbarten Theilen der Stadt vielen Schaden an. Die Batterien erwiderten das Feuer, jedoch ohne wesentliche Wirkung. Kein Schiff sei ernstlich beschädigt worden. Dagegen meldete der Gouverneur von Portorico, daß die feindlichen Schiffe ziemlich schwere Havarie erlitten haben. Auch seien die Batterien und militärischen Gebäude nur leicht beschädigt worden. Der Verlust bei diesem Bombardement betrug spanischerseits ein Offizier und drei Soldaten als Todte und 13 Verwundete, auch wurde ein Civilist getödtet und 30 verwundet. Thatsache ist, daß Admiral Sampson San Juan verließ und angeblich der spanischen Flotte entgegenfuhr, die sich bei Martinique, einer französischen Antilleninsel, gezeigt haben sollte. Ferner haben die Amerikaner überall, wo sie auf Cuba zu landen versuchten und zum Bombardement vorschritten, wie bei Cabannas, Cienfuegos, Jicotez, Bahia Honda und Cardinas, wie sie selbst eingestanden, unter Verlusten den Rückzug angetreten. Viel Sorge machte ihnen das bevorstehende Erscheinen des spanischen Geschwaders. In Neuyork verließen zahlreiche Einwohner die Stadt infolge des Gerüchts, daß das letztere bei Sandy Hook in Sicht sei. Auch wurde der Befehl, daß die Freiwilligen zu Schiffe die Reise nach Tampa antreten sollten, widerrufen. Diese sollten von da nach Cuba befördert werden. — In Spanien kam es infolge des unglücklichen Gefechts vor Manila zu einer Ministerkrisis. Nachdem die Deputirtenkammer am 11. das Indemnitätsgesetz für die Autonomie Cubas angenommen, wobei die republikanischen Abgeordneten für das Gesetz, die Carlisten gegen dasselbe gestimmt hatten, gab das Ministerium seine Entlassung, um Sagasta seine Aufgabe zu erleichtern. Die Neubildung des neuen Ministeriums sollte in den ersten Tagen dieser Woche erfolgen, sein Programm wird von demjenigen des abgetretenen nicht abweichen.

Mannigfaltigkeiten.

Hofnachrichten.

Das deutsche Kaiserpaar hatte sich bei dem am 9. Mai unternommenen Besuch der Stadt Metz eines herzlichen Empfangs seitens der Bevölkerung zu erfreuen. Abends brachten die Vereine von Metz und Umgebung sowie die Schüler der höhern Lehranstalten demselben einen Fackelzug dar, auch trugen die vereinigten Sängerchöre vor dem Bezirkspräsidium, wo das Kaiserpaar abgestiegen war, verschiedene Lieder vor. Der

Bürgermeister brachte das Hoch auf den Kaiser aus, in das alle Versammelten einstimmten, während die Militärkapellen einen Tusch bliesen. Als eine der Militärkapellen die Nationalhymne intonirte, sang die ganze Menge mit. Das Kaiserpaar erschien dankend auf dem Balkon. Gegen 11 Uhr kehrte dasselbe nach Urville zurück. Am 12. besuchte es Metz abermals. Der Kaiser ritt nach einer bei Frescati abgehaltenen Truppenschau an der Spitze der Fahnen- und Standartenabtheilung in Metz ein und nahm das Frühstück bei dem commandirenden General. Gleichzeitig kam auch die Kaiserin mit ihren beiden jüngsten Kindern von Urville nach Metz.

Prinz Heinrich von Preußen traf am 13. Mai in Peking ein, und es wurde ihm ein glänzender officieller Empfang bereitet. Eine ungeheuere Menschenmenge war zusammengeströmt, um der Ankunft des Prinzen beizuwohnen. Derselbe fuhr vom Bahnhof zunächst nach der deutschen Gesandtschaft.

Prinz und Prinzessin Ludwig Ferdinand von Baiern begaben sich mit der Prinzessin Klara, der jüngsten Schwester des Prinzen, am 8. Mai nach Turin, um der Taufe des jüngsten Sohnes des Herzogs und der Herzogin von Genua beizuwohnen.

Die Königin von Würtemberg langte am 12. Mai in Arolsen zum Besuch ihrer Schwester, der jungen Fürstin von Waldeck und Pyrmont, an.

Der Herzog und die Herzogin Philipp von Würtemberg kehrten am 8. Mai von Dresden nach Stuttgart zurück.

Der Großherzog und die Großherzogin von Hessen trafen am 13. Mai in München ein.

Der Großherzog und die Großherzogin von Baden reisten am 10. Mai von Venedig nach Karlsruhe.

Herzog Johann Albrecht, Regent von Mecklenburg-Schwerin, und seine Gemahlin, die Herzogin Elisabeth, langten am 8. Mai aus Cannes wieder in Schwerin an.

Der Erbgroßherzog von Sachsen-Weimar verließ Heinrichsau in Schlesien am 8. Mai, um sich zur Fortsetzung seiner Studien nach Bonn zu begeben.

Prinzessin Luise von Sachsen-Koburg und Gotha langte am 10. Mai aus Agram in Wien an und begab sich zur Heilung eines Nervenleidens in die Privatheilanstalt eines Nervenarztes zu Döbling bei Wien.

Der Kaiser von Oesterreich fuhr am 10. Mai von Wien nach Budapest. — Zum Besuch der Kaiserin trafen am 9. die Erzherzogin Marie Valerie und ihr Gemahl, der Erzherzog Franz Salvator, in Kissingen ein. — Erzherzog Karl Stephan reiste am 8. von Wien nach Berlin. Hier hat der Erzherzog sich einer glücklich verlaufenen Operation bei Prof. Sonnenburg unterzogen.

Die junge Königin der Niederlande und ihre Mutter, die Königin-Regentin, kamen am 10. Mai aus Florenz in Zug zu mehrwöchigem Aufenthalt an.

Das italienische Königspaar langte mit dem Prinzen und der Prinzessin von Neapel am 12. Mai früh aus Turin wieder in Rom an. Die beiden letztern fuhren bald darauf weiter nach Neapel.

Die Prinzessin von Wales leidet an einer Augenentzündung.

Der Prinz und die Prinzessin Ferdinand von Rumänien trafen am 10. Mai aus Venedig in Wien ein und reisten am 12. nach Bukarest.

Fürst Nikita von Montenegro schiffte sich am 10. Mai von Cattaro nach Abbazia ein, wo er mit dem Fürsten von Bulgarien zusammentraf. Am 12. kam Fürst Nikita zu eintägigem Aufenthalt in Darmstadt an, wo er seine Tochter, die Prinzessin Anna von Battenberg, besuchte.

Personalien.

Zum Nachfolger des in den Ruhestand getretenen Directors der 1. Abtheilung des Innern, Schröder, wurde der älteste vortragende Rath dieses Reichsamts, Geh. Oberregierungsrath Dr. Hopf, ernannt.

Der Posten des kaiserl. deutschen Gesandten am persischen Hofe wurde dem Grafen v. Rex, dem bisherigen Gesandten in Carácas (Venezuela), übertragen. Ministerresident in Carácas wird Dr. Schmidt-Leda, bisheriger Generalconsul in Jokohama.

Der ordentliche Professor der Anatomie an der Universität Halle Dr. Wilhelm Roux, der Begründer der Entwicklungsmechanik, wurde zum correspondirenden Mitglied der Akademie der Wissenschaften in Turin ernannt.

Die von der berliner Akademie der Wissenschaften vollzogene Wahl des Geh. Raths Prof. Dr. Max v. Pettenkofer, Präsidenten der Akademie der Wissenschaften in München, zum auswärtigen Mitglied der physikalisch-mathematischen Klasse der Akademie ist vom Kaiser bestätigt worden.

Festkalender.

Die Gesellschaft für Erdkunde in Berlin wird ihr 70jähriges Bestehen am 25. Mai durch eine Festsitzung im Neuen königl. Opernhause (Kroll) und ein sich daran anschließendes Festessen feiern. Es soll damit zugleich die Gedenkfeier der Entdeckung des Seewegs nach Ostindien durch die Landung Vasco da Gama's in Calicut am 20. Mai 1498 verbunden werden. In der Festsitzung werden Vorträge halten Prof. Dr. Sophus Ruge „Zum Gedächtniß an Vasco da Gama" und Dr. Georg Wegener über „Das heutige Indien".

Für das in Hamburg vom 24. bis 27. Juli stattfindende Deutsche Turnfest hat der technische Unterausschuß folgenden Festplan aufgestellt: Am 24. (Sonntag) vormittags Wettkämpfe in den drei neuen volksthümlichen Uebungsarten, und zwar Hürdenlaufen, Dreisprung und Schleuderballwerfen. Mittags ist Abmarsch des Festzugs, nachmittags Beginn der allgemeinen Stabübungen, dann Turnen der Ausländer, endlich Turnen des 14. Turnkreises (Königreich Sachsen) und des 4. Kreises Norden. Am 25. und 26. ist Einzelwettturnen und Turnen der Kreise, ferner finden am 26. nachmittags statt Vorführungen der Knaben-, Mädchen- und Damenabtheilungen der hamburger und altonaer Turnvereine, Turnen der Riege Altdeutschland, bestehend aus den über 40 Jahre alten Turnern aus allen deutschen Gauen, schließlich Sondervorführungen des Akademischen Turnbunds und Turnspiele. Am 27. ist Turnen der hamburger und altonaer Schüler und werden Turnspiele, Ringen, Fechten abgehalten. Nachmittags folgt die Verkündigung der Sieger in den Einzelwettkämpfen und officieller Schluß des Festes.

Vereinsnachrichten.

Der Börsenverein der deutschen Buchhändler zählt nach dem in dessen diesjähriger ordentlicher Hauptversammlung zu Leipzig am 8. Mai vorgetragenen Geschäftsbericht für das Jahr 1897/98 gegenwärtig 2773 Mitglieder. Der Reingewinn des vergangenen Jahres belief sich auf 20565 ℳ, und das reine Vermögen des Börsenvereins stieg auf 819290 ℳ. Dem Allgemeinen deutschen Bu gehülfen-Verband wurden zur 25jährigen Jubelfeier 1000 sowie für die Gutenberghalle des zu erbauenden Buchgewer Anlaß des 25jährigen Regierungsjubiläums König Albert's dessen von Prof. Karl Seffner ausgeführte Büste gewidme dem Bürgerlichen Gesetzbuch und dem neuen Handelsgesetzbuch gebrachte Entwurf der revidirten buchhändlerischen Verkehrso am 1. Juli in Kraft treten.

Der 15. Verbandstag der landwirthschaftliche vereine fand am 10. Mai in Karlsruhe statt. Nach dem gehören dem Verband 400 Genossenschaften mit 23000 Mi Der Kassenumsatz betrug im vergangenen Jahre über 3 M Bankverkehr über 1,3 Mill. ℳ, der Werth der vermittel 1262000 ℳ. Es wurden Beschlüsse gefaßt gegen den Thomasmehl und für Proceßführung mit der Fabrikantenve Bezug auf Vertragserfüllung. Warm empfohlen wurde die Genossenschaften für den Tabaksverkauf.

Einen Aufruf zur Begründung, bezw. Erweite Friedrich-Hebbel-Stiftung erläßt ein Comité, dessen erster Klaus Groth ist. Die hochbetagte Gattin Hebbel's hat schon Jahren den Grundstock zu dieser Stiftung für unbemittelte erster Linie für Dichter aus Schleswig-Holstein, mit Aus Kapitals von 3000 ℳ gelegt. Die Stiftung hat ihren Die Unterstützung, die am 18. März, dem Geburtstag Friedr zur Auszahlung kommt, wird aus den Zinsen der Stiftu Diese Verwendung der Zinsen beginnt aber erst, wenn das Höhe von 30000 ℳ erreicht hat.

Arbeiter-Angelegenheiten.

Eine Landesconferenz der Schneider Sachse zu Pfingsten in Leipzig statt mit folgender Tagesordnung: 1. Bezirksvertrauensmänner und der Vertrauensleute der ein 2. Agitation und Coalitionsrecht, 3. Stellungnahme zu den dieses Jahres in Mannheim stattfindenden Verbandstag und Schneider Deutschlands.

In Krefeld beschloß am 8. Mai eine von 1 sonen besuchte Weberversammlung die Gründung eines ge organisirten niederrheinischen Weberverbands. Die Satzun genehmigt.

In Berlin wird am 30. Mai ein Congreß d druckereihülfsarbeiter und -Arbeiterinnen tagen, um sich mit de eines Centralverbands zur Wahrung der Berufsinteressen zu

Betreffs der Centralisirung des Arbeitsn in Baiern bestimmt eine Entschließung des Ministeriums d daß bis auf weiteres als Hauptvermittlungsstellen (Centralen haben: 1. für die Regierungsbezirke Oberbaiern und Sch städtische Arbeitsamt München, 2. für den Regierungsbezirk N das städtische Arbeitsamt Straubing, 3. für den Regierung Pfalz das städtische Arbeitsamt Kaiserslautern, 4. für den F bezirk Oberfranken das städtische Arbeitsamt Bamberg, 5. für rungsbezirke Mittelfranken und Oberpfalz das städtische Nürnberg und 6. für den Regierungsbezirk Unterfranken de Arbeitsamt Würzburg. Den Centralen liegt neben ihrer örtlich keit die Aufgabe ob, alle Anmeldungen der Arbeitgeber und A dem ihnen zugewiesenen Bezirk entgegenzunehmen und, soweit lich ist, zu befriedigen.

Die Lohncommission der leipziger Bäckergese die zu Anfang d. J. aufgestellten Forderungen einer Aender zogen und denen der hamburger Bäckergesellen angepaßt. Eine a abgehaltene Versammlung der Bäckergehülfen Leipzigs stim Forderungen zu. Von der hamburger Bäckerinnung sind sie abe worden, sodaß die dortigen Gehülfen vor der Arbeitseinstell Sie sollen ersucht werden, ihre Arbeitseinstellung so lange zu bis auch die leipziger Gehülfen nöthigenfalls hierzu in der La

Die Einführung des achtstündigen Arbeitstag der neuen Bergordnung war am 1. April im Betrieb der Ga der Blei-Scharley-Grube in Oberschlesien erfolgt, in der Bl aber die zwölfstündige Arbeitszeit beibehalten worden. Die schied führte zu einer Ausstandsbewegung, die jedoch bald been Jetzt hat die Grubenverwaltung in der Blendewäsche ebenfall stündige Arbeitszeit eingeführt.

Da in Brandenburg a. H. die Zimmerleute a die Arbeit nicht aufnahmen, wurden laut Beschluß des B Arbeitgeber sämmtliche Bauarbeiter ausgesperrt. — In Fle finden sich die Tischler im Ausstand. — In Karlsruhe tra 114 Maler und Anstreicher wegen Lohnstreits in den Ausste Darmstadt aus demselben Grunde 100 Zimmerleute. — In gebirge war ein Ausstand der Steinarbeiter ausgebrochen. D band der Steinindustriellen eine Lohnerhöhung von 10 bis bei zehnstündiger Arbeitszeit zusicherte, nahmen von 2200 A 1700 die Arbeit wieder auf.

In Kassel wurde der Ausstand der Zimmerle gelegt, nachdem ihnen eine Lohnzulage von 2 ₰ für die Stund worden war. — In Rathenow wurde der Tischlerausstand zu der Arbeiter beendet. — In Düsseldorf haben die Holz- un arbeiter die Arbeit wieder aufgenommen, nachdem sie eine Loh und neunstündige Arbeitszeit erreicht hatten.

In Eger wurde der Ausstand in der Cichori von Hauswald durch das Zugeständniß einer Lohnerhöhung bee übrigen sind dort noch sehr viele Arbeiter aus den verschie werden ausständig.

Auf dem Rehn'schen Bergwerk zu Zbeschau be (Mähren) stellten am 7. Mai wegen Verweigerung ihrer Fe 600 Bergleute die Arbeit ein, denen sich bis zum 11. weitere schlossen. Ein Theil von ihnen nahm indeß bald die Arbeit wi

Unfälle.

Auf der Station Hohenkirchen der oldenbu Bahnstrecke Jever-Karolinensiel stießen am 9. Mai abends sonenzüge infolge falscher Weichenstellung zusammen. Da personal abgesprungen war, lief der eine Zug mit zurückgelegt rung mit den Reisenden nach Karolinensiel zurück. Ein in befindlicher Reisender wurde getödtet, ein anderer verletzt. Der schaden ist nicht bedeutend.

Auf dem Gute Retzeband, einer mecklenbu Enclave in der Mark Brandenburg, äscherte eine Feuersbrunst bäude, darunter die Schule, ein.

Bei einem in dem kärtnerischen Ort Turban Villach am 8. Mai stattgehabten Brand eines Hauses bli Menschen das Leben ein. Die erwachsene Tochter und dr Kinder des Hausbesitzers sowie eine alte Frau kamen in d men um.

rie Edler v. d. Planitz.
ur der königl. preußischen Cavallerie.

drei Offizieren und hundert Mann zu Gefangenen gemacht wurden. Eine kurz darauf von ihm mit seiner Escadron genommen mit der 1. Escadron des Regiments gegen ein auf dem Rückzug befindliches feindliches Bataillon unternommenen Attake wurde dagegen abgeschlagen und er selbst leicht verwundet.

Mit dem Rothen Adlerorden 4. Klasse mit Schwertern decorirt, trat v. d. Planitz im October 1866 als Rittmeister und Escadronchef zu dem neugebildeten 12. Dragonerregiment über, wurde im December 1869 zum Großen Generalstab und weiterhin im März 1870 zum Generalstab der 16. Division versetzt. Bei Beginn des Deutsch-französischen Krieges zunächst dem Generalstab des Generalgouvernements im Bereich des 7., 8. und 11. Armeecorps zugetheilt, ward er im September 1870 in den Generalstab des Großen Hauptquartiers König Wilhelm's berufen, nahm in dieser Stellung an der Einschließung von Paris theil, um sodann Anfang Januar 1871 zum Generalstab des Obercommandos der 2. Armee überzutreten. Er machte mit derselben die Schlacht vor Le Mans mit, erwarb sich das Eiserne Kreuz 2. Klasse, trat nach dem Kriege zum Großen Generalstab zurück, wurde bald darauf als Escadronchef in das Husarenregiment Nr. 16 versetzt und erhielt im October 1871 den Charakter und im März 1872 das Patent als Major. Im April des folgenden Jahres zum etatsmäßigen Stabsoffizier ernannt, im Juni 1877 mit der Führung und drei Monate später mit dem Commando des Husarenregiments Nr. 16 betraut, avancirte er im April 1878 zum Oberstlieutenant, bezw. im September 1882 zum Oberst und übernahm im Februar 1885 die Führung und wenige Wochen darauf das Commando der 28. Cavalleriebrigade in Karlsruhe. Nachdem er am 14. Februar 1888 zum Generalmajor und vier Monate später zum Commandeur der 2. Gardecavalleriebrigade in Potsdam ernannt worden war, führte er 1889 während der großen Herbstübungen des 7. Armeecorps die bei diesem gebildete Cavalleriedivision, wurde hierauf im

Wilhelmshaven nach Kiautschou am 4. Mai.
Hofphotographen J. Kloppmann in Wilhelmshaven.

Digitized by Google

December desſelben Jahres mit der Führung der Cavaleriediviſion des 15. Armeecorps beauftragt und trat am 24. März 1890 als Generallieutenant an die Spitze der Gardecavaleriediviſion. Am 16. März 1895 wurde er zur Vertretung des erkrankten Generals der Cavalerie v. Rosenberg, des Inſpecteurs der 2. Cavaleriediviſion, commandirt und am 14. Juni gleichen Jahres zu deſſen Nachfolger ernannt.

Der neue Generalinſpecteur der Cavalerie iſt von ſeinem König in eine hochwichtige, verantwortungsvolle Stelle berufen worden; möchte es dem in Krieg und Frieden

Die Kirche Tonda v

Wilde vom Stamme der Negritos.

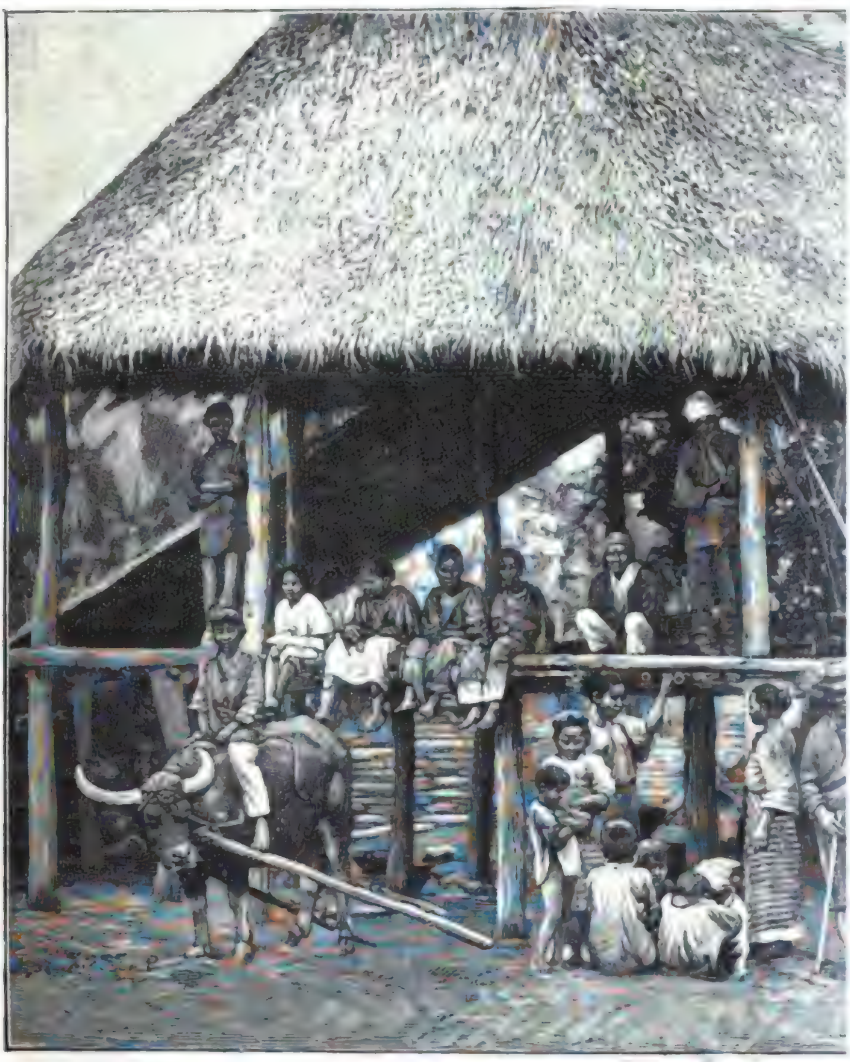

Indiſches Leben

Bilder von den Philippinen. Na

Ingenieure über den Passaikluß.

sowie kräftigen Hurrahs der nach Tausenden zählenden Menge verließ das schöne Schiff langsam die Schleuse. Noch einmal wurden Abschiedsgrüße hinüber und herüber getauscht, die Offiziere standen salutirend auf Deck, die Matrosen entblößten hoch aus den Lüften die Mützen, während die Zurückbleibenden Hüte und Tücher schwenkten, bis der Dampfer, wie unser Bild zeigt, die Einfahrt passirte. Bei den Klängen der Nationalhymne entschwand er allmählich den Blicken.

Der Dampfer Darmstadt soll planmäßig Port Said, Suez, Colombo, Singapur, Nonakong, Schanghai und Kiautschou (Tsintaufort) anlaufen und dort am 14. Juni eintreffen. Die Rückreise wird am 21. Juni angetreten, sodaß der Dampfer am 1. August wieder in der Heimat erwartet wird. F. Heine.

Reisklopferinnen.

Die Bevölkerung der Philippinen.

Die Philippinen sind unfraglich eins der herrlichsten Tropenländer. Alle nützlichen Pflanzen der tropischen und der subtropischen Zone finden auf diesem Boden ein treffliches Gedeihen, die Wälder bergen die werthvollsten Holzgattungen, der Boden die reichsten Schätze an Mineralien, deren Ausbeutung erst zum allergeringsten Theil begonnen hat. Da ist es denn im höchsten Grade bedauerlich, daß für die eingeborene Bevölkerung unter der mehr als 300jährigen Herrschaft der Spanier oder vielmehr der hier übermächtigen Mönchsorden so wenig geschehen ist, denn die zwangsweise und oberflächliche Bekehrung der Küstenanwohner zum Christenthum ist für die geistige Hebung der Indios keinesfalls ausreichend gewesen.

Die von den spanischen Civilbehörden Ausgang des Jahres 1887 vorgenommene Volkszählung hat 5985 125 Einwohner ergeben, indeß sind die genauern Kenner des spanisch-ostindischen Besitzes darüber einig, daß die amtlichen Erhebungen dem wahren Stande nicht entsprechen, wenn auch Blumentritt, ein

Vulkan Mayon oder Albay.

pinen. Nach photographischen Aufnahmen.

Digitized by Google

vorzüglicher Erforscher der Philippinen, die von San ciano für 1881 berechnete Einwohnerzahl von 10,290,000 Seelen für zu hoch gegriffen erklärte.

Wird von der europäischen und asiatischen Fremdencolonie abgesehen, so spielen die Tagalen auf den Philippinen die erste Rolle. Freilich ist der Ursprung dieser Bevölkerungsschicht noch nicht hinlänglich aufgehellt, doch weist besonders die Sprache auf Verwandtschaft mit den malaiischen Sundavölkern hin, mit denen zur Zeit der Ankunft der Spanier auf Luzon auch politische Beziehungen hauptsächlich bestanden. Die Tagalen sind ein untersetzer Menschenschlag von hellgelber Hautfarbe, der trotz seiner flachen Nase und dicken Lippen keinen übeln Eindruck hervorruft, denn der Wuchs ist von nicht unedeln Formen, namentlich was die Hände und Füße anbetrifft, die von auf fallender Zierlichkeit sind. Die Tagalen bleiben sich gefällig und sind dem europäischen Wesen nach dieser Richtung keineswegs abhold, nur folgen sie in der Verwendung der abendländischen Kleidungsstücke ihrem eigenen sonderbaren Geschmack, der namentlich dem steifgebügelten Oberhemd eine bevorzugte Stellung in der Costümfrage anweist. Die Frauen dagegen sind der altväterkommenen Tracht treue geblieben; sie tragen den langen, hauptsächlich gefreiten Tenderreif und die enganliegende kurze Jacke aus den Fasern der Bromeliacee **Ananassa sativa**, einem sehr durchsichtigen Webstoff. Hauptnahrung der Tagalen ist Mais und Reis. Letzterer wird mit ungefähgen, großen Dreschhämmern gestampft. Das Brunnenwasser tragen die Weiber in rundbauchigen Gefäßen von anmuthiger Form auf dem Kopf. Uebrigens sind die Tagalen mit geringem Hausrath zufrieden. Die theils an den Seiten offenen, theils zu schliessenden Häuschen aus leichtestem Baumaterial, wie solche im Innern vorherrschen, stehen wie auf den Sunda-Inseln auf Pfählen, sodaß zwischen dem Erdboden und der Dielung ein luftiger Zwischenraum von mehreren Fuß Höhe ausgespart ist.

Die Mestizen, die zur einen Hälfte von Tagalen abstammen, sind unternehmungslustig und gelangen in der Küstenlidden zu nicht geringem Wohlstand. Denn während die links bei ziemlich reizendem Palmenhain gelegene Ciudad Manila der Spanier still und öde ist, gewähren die Vorstädte rechts des Pasig, der von einer alterthümlichen Steinbrücke und einer schönen modernen Hängebrücke überspannt wird, ein ganz anderes und, wie nicht zu leugnen ist, erfreulicheres Bild. Zu Binondo das Großhandelsquartier, so erscheint Londo als der Sitz des Kleinhandels, dem sich mit Vorliebe gerade die Mestizen zuwenden. Die steinernen Häuser derselben haben große Höfe und hohe Zimmer, sind aber nicht hoch, was die häufigen Erdbeben verhüten, denn die ganze Inselstar der Philippinen wird von zwei Reihen zum Theil gigantischer Vulkane durchzogen, von denen drei allein die Hauptstadt umgeben; mehrere dieser Vulkane erreichen eine ganz bedeutende Höhe, so z. B. der Mayon-Kyo (4143 Mtr.) auf Negros und die noch heute thätigen Manyon oder Albay (2722 Mtr.) auf Luzon und Canlaon (2495 Mtr.) auf Negros.

Die Negritos der Philippinen, 25 bis 30000 Seelen, gehören zu den negerähnlichen Völkern der ozeanischen Inselwelt und sind unter anderm mit den Afuren auf Celebes, den Kalang auf Java, den Semang und Sakai auf der Halbinsel Malakka verwandt. Ueberall war hier diese dunkelfarbige Bevölkerung zuerst die Herrin des Landes, von den erobernd vorgehenden Malaien wurde sie aber allenthalben in die Bergwälder und an hafenlose Küsten gedrängt. Die Negritos sind gut gewachsen, wenn auch nicht groß. Noch heute schweifen sie meist als Fischer und Jäger umher, die als Hauptwaffe Pfeil und Bogen führen, und demnach sind auch sie von der höhern Cultur nicht ganz unberührt geblieben; haben sie sich auf den Sunda-Inseln schon mehrfach mit Malaien gemischt, so zeigt ihre Sprache selbst auf den Philippinen eine übermächtige Einwirkung der malaiischen Idiome.

Die Indios Mittel- und Südamerikas sind unter spanischer Herrschaft, was man dieser auch sonst vorwerfen mag, keineswegs unbarmherziger Ausrottung verfallen, auch auf den Philippinen haben sie unter der Krone Castilien zwar kein benutzenswerthes, aber immerhin ein erträgliches Los gehabt. Daß eine nordamerikanische Herrschaft die Bodenschätze dieses ostindischen Archipels in ganz anderer Weise ausnutzen würde als Spanien, unterliegt keinem Zweifel; ob aber die angelsächsische Rasse ein idyllisches Sonderleben der Tagalen und Negritos gestatten würde, steht dahin.

Schon denkt die Regierung in Washington nicht mehr daran, die Streitkräfte des Ozeanes auf Luzon nur kahm zu legen, sie hat vielmehr das Ziel im Auge gefaßt, die Cubitauer aus dem ostasiatischen Archipel völlig zu vertreiben. Das Armeecorps unter dem Befehl des Generalmajors Merritt, der für den Posten des Gouverneurs auf den Philippinen bestimmt ist, setzt sich aus regulären Truppen von der Küste des Großen Oceans und freiwilligen der Staaten Californien, Oregon, Washington, Idaho und Utah zusammen. Am 12. Mai kam vom Kriegssecretariat an Merritt der Befehl, in San Francisco sich mit den aus Colorado, Kansas, Missouri, Nebraska und den beiden Dakota kommenden Freiwilligen zu vereinigen. Das Corps Merritt wird fünfzehn Regimenter Infanterie, fünf Batterien Artillerie und eine Abtheilung Cavallerie, zusammen 15000 Mann, stark sein.

Inzwischen herrscht auf den Philippinen vollständige Anarchie, sodaß man sich der Ansicht nicht verschließen kann, daß Admirals Dewey und des Generalmajors Merritt warten selbst nach dem Falle Manilas nicht geringe Schwierigkeiten, bevor die nothdürftigste staatliche Autorität wiederhergestellt ist. Insonderheit halten die Spanier Manila immer noch besetzt und weigern sich, die Hauptstadt zu räumen, der Erfinder des Stolze, der Erfinder des stenographischen Systems, selben Anhänger allerlei feindliche Demonstrationen, die stark europäischen und asiatischen Elementen zukommen würde wie

Heinrich August Wilhe

Erfinder der Stolze'schen Stenographie, zu

Zum 100. Geburtstage

Für die hundertste Wiederkehr d Stolze, der Erfinder des leic schen Stenographiesystems, erhalten seine Anhänger allerlei festli werden. Nunmehr wurde gemeld Ausschuß mit Rücksicht auf die ge bekanntlich sind vor kurzem die S Veltens zu einem Einigungssystem aufgelöst hat, sodaß eine besond eingelenen, der alten Schrift treu finden wird. Daß ist zu bedauer 20. Mai 1798 in Berlin als Sohn geboren wurde, verdient es, daß schichte der Stenographie seinen Schöpfers einer wahrhaft hoff zweifellos bedeutenden Leistun Gabelsberger's genialer und bal

Heinrich August Wilhelm St Schreibweise noch der Vater der Sohn seiner Eltern zur Erlernun und zur Uebernahme des vä Dieser Plan wurde später vo Stand nicht gewöhnliche Bild auf die zarte Gemüthsart des 1809 dem Joachimsthal'schen G von Sexta bis Prima besucht die damit eingetretene völlige Abiturienten, auf das Studiu er nahm 1817 eine Stelle als verschiedenartigsten Kenntnissen an, der e lang angehört hat. In dieser zuhagende Beschäftigung neben amtlicher Weiterbildung sprach nahm, mag der junge einer Erleichterung des Schrei der That fallen in den Anf ersten bezüglichen Studien. den Motengel'schen System be Jahren jedoch neuen Erscheinu Aufmerksamkeit, ohne das zu den Plan fasste, ein eigenes

Unerquickliche Verhältniss Stellung bei der Feuerwerk Seinen — er hatte sich 18 ertheilung zu erhalten. D jungeren Vorsuche, durch Verhältnisse zu verbessern, r Hauptsache der Vervollkomm das genannte Jahr fällt a seiner symbolischen Bezeich stand des neuen Systems

es noch lebenden Nachkommen des Bruders

it der Symbolik seines Wappens, der Mauer
hälfte des Schildes, der darüber zur Hälfte
Sonne, dem Adlerflug als Helmzier und den
hen Sternen, hat ausdrücken wollen, darüber
ne Annahmen gestattet sein. Vielleicht darf
Angelpunkte seines Denkens darin wieder-
Adlerflug der Metaphysik und unten die zur
nicht fleckenlose Sonne als Symbol der dem
hen, begrenzten Erkenntniß. Während jene
der Erfahrung überfliegt und zu den Sternen
delt diese auf dem natürlichen, sichern Fuß-
, so schrieb Kant in den „Träumen eines
on im Jahre 1766, „wandelten wir im leeren
ns die Schmetterlingsflügel der Metaphysik
und unterhielten uns daselbst mit geistigen
, da die stiptische Kraft der Selbsterkenntniß
wingen zusammengezogen hat, sehen wir uns
niedrigen Boden der Erfahrung und des ge-
es; glücklich, wenn wir denselben als unsern

malerischer Motive sich darthat. Von dem damals bewunderten Genrebild spricht man jetzt daher zumeist wie von einer gewesenen, endgültig beseitigten Kunst. Im Herzen der großen Menge des Volks aber wurzelt es nichtsdestoweniger noch immer so stark, daß es trotz aller ästhetischen Gegnerschaft immer wieder auftaucht und für die Berechtigung des stofflichen neben dem rein künstlerischen Interesse kämpfend eintritt. Und gerade die moderne Kunst, die mit neuen Ausblicken fortdauernd ein Zurückschauen auf die Vorbilder der classischen Zeiten und ein Anklingen an ihre Formen verbindet, hat durch die Vorliebe, mit der sie dem lange vergessenen Triptychon sich von neuem zuwandte, dem heutigen Maler einen Rahmen geschaffen, der geradezu dazu einladet, ihn durch einen erzählend sich entwickelnden Stoff zu füllen.

So ist es denn auch eine ernst und traurig ausklingende Novelle in der Art etwa der Dorfgeschichten, die David Mosé in Wien in den drei Scenen seines Triptychons „Begrabene Hoffnung" erzählt, das zuerst auf der vorjährigen Münchener Ausstellung sich zeigte und jetzt auf der Ausstellung zu Berlin zu sehen ist. Von dem Schicksal einfacher und schlichter Menschen berichtet sie, in das der Schimmer eines großen, ungeahnten

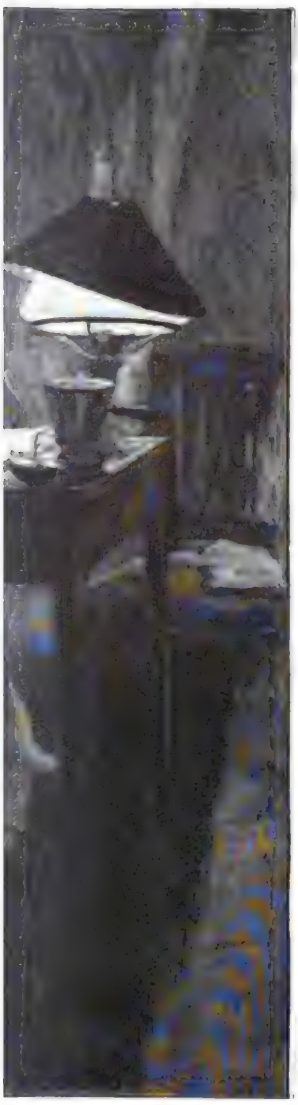

Aus der diesjährigen Großen berliner Kunstausstellung

Platz betrachten, aus dem wir niemals un-
sehen, und der auch alles enthält, was uns
, so lange wir uns am Nützlichen halten."

Dr. Emil Fromm.

Begrabene Hoffnung.

Triptychon von David Mosé.

en, da die in Düsseldorf entstandene und von
über die übrigen Kunststädte ausbreitende
lerei blühte und allerorten unsere Ausstellungen
e es nicht an Vertretern künstlerischer Kritik,
höchste Steigerung malerischen Darstellungs-
ein Hinauswachsen über das einstige Können
Hinsicht viel erfindungsärmern alten holländ-
zu preisen wußten. Heute hat man längst
jenen Bildern, die so viel zu erzählen wußten
eigentlich malerische Erscheinung der Dinge
hteten als das ernste oder heitere Begebniß,
eten, eine arge Vermischung literarischer und

Glückes fiel, um nach kurzer Frist zu erbleichen und das Leben nur um so dunkler und trüber zu machen. Den Sohn, der die Freude und der Stolz seiner Eltern ist, sieht man beim Licht der Lampe studirend über den Büchern sitzen und im Geiste sich stolz emporschwingen über die eng beschränkte Sphäre, in der er aufwuchs. Aber schon läßt seine Gestalt das Leiden des ermüdeten Körpers spüren. Am Bett des krank Zusammengebrochenen erscheinen im zweiten Bilde die verzweifelnden Eltern von der dumpfen Ahnung des Verlustes gepackt, der ihnen droht und in der dritten Scene des Triptychons, in der die arme Mutter neben dem Sarge trauert und der Vater, vom Schmerz gebrochen, mit müde tastenden Schritten herzutritt, zur niederdrückenden Gewißheit geworden ist.

Eine in der Wirkung auf den Beschauer geschickt berechnete Steigerung der Effecte leitet von dem ersten Bilde durch das zweite zum dritten hinüber, in dem die Stimmung leeren und öden Verlassenseins ihren stärksten und packendsten Ausdruck findet. Ist jedes der drei Bilder an sich schon eine geschlossene, aus sich selber verständliche, der Erklärung nicht bedürftige Darstellung, so erhöht das Triptychon den Eindruck der Schilderung durch die Verbindung der Scenen, die den angeschlagenen Ton stufenweise weiterführen und schließlich in einen großen,

Digitized by Google

ſtummen Schmerz ausklingen laſſen. Die traurige Novelle, die der Maler erzählt, hat er derart entwickelt, daß ſie ſich vor unſern Augen in voller Klarheit und Lebendigkeit abſpielt. Die Löſung der eigentlich künſtleriſchen Aufgabe des Werkes aber beſtand in der ausdrucksvollen Charakteriſtik der von jedem pathetiſchen Anflug glücklich freigehaltenen Figuren und vor allem auch in der maleriſchen Zuſammenſtimmung der drei Scenen, die von dem fahlen Lampenlicht des Studirzimmers durch den Dämmerſchein der Krankenſtube, in der man ſofort denſelben Raum erkennt, zu dem von mattem Kerzenlicht beleuchteten Bilde der Aufbahrung hinüberleitet.

F. A.

Sibiriſche Tiger mit Jungen im Zoologiſchen Garten zu Berlin.

Ein in ſeiner Art einziges, vielleicht noch nie dageweſenes Familienbild aus dem Raubthierleben iſt es, das ich mit dieſen Zeilen begleiten ſoll. Während ſonſt das A-b-c der Thiergärtnerei vorſchreibt, daß man Raubthierpaare, denen ein frohes Familienereigniß bevorſteht, bei zeiten trennen und die zukünftige Löwen-, Tiger- oder Leopardenmutter ſtreng allein halten muß, damit nicht etwa das Leben der neugeborenen Jungen im Magen des Vaters ſofort wieder ein Ende finde, kann man unſerm alten Sibiriſchen Tiger das Ehrenzeugniß nicht verſagen, daß er ſeine Jungen mindeſtens ebenſo gut und zärtlich behandelt wie die Tigerin. In dieſer Eigenſchaft als Muſtervater hat er jetzt hier täglich Scharen von Bewunderern, und ich ſelbſt geſelle mich gern zu ihnen, ſo oft meine knappe Muße mir das erlaubt. Es iſt aber auch geradezu rührend, zu ſehen, wie dieſer herculiſch gebaute Rieſenkater ſich von ſeinen übermüthig-täppiſchen Sprößlingen zu allen möglichen groben Scherzen misbrauchen läßt! Bald zerren und kneifen ihn zwei aus Leibeskräften an ſeinem langen Schweife, bald ſpringt einer mit aller Macht dem majeſtätiſch daſitzenden Vater von hinten auf den Rücken und ſucht ſich dort ungenirt mit den kleinen, ſcharfen Krallen feſtzuhalten; ſchließlich kommt gar einer auf die tolle Idee, dem Alten auf dem Kopf herumzuturnen! Aber ſelbſt ſolche arge Kurzweil duldet dieſer: mit unglaublicher Langmuth kneift er die Augen zu und verräth nur durch geringes Zähnefletſchen, daß ihm die Sache doch einigermaßen unangenehm iſt. Währenddeſſen ſchaut die Tigermama von ihrem erhöhten Ruheſitz auf der Felſengruppe mit unverkennbarem Behagen Kinder zu; wahrſcheinlich kleinen Quälgeiſter für ei Hunger doch bald genug chez nous!

Der Sibiriſche Tiger Jahrzehnt mehrfach von händler Karl Hagenbeck l gedeiht überhaupt nicht tropiſchen Indiens, ſonde die Erdgeſchichte und ihre ſeine eigentliche Heimat iſ Herren Kunſtkritiker geſa Bemerkungen machen zu maler jetzt „Tiger im Sch nordiſche Tiger ganz ande Winterpelz, in dem man der Schweif wird dadur die Unbilden der Witterun zu jeder Jahreszeit im F haben das Innere des K tummeln ſich jahraus j Jungen ſind dort im koſtet zwar ein kleines bezahlt, wenn es nur n wie es jetzt hat.

Berlin.

egrabene Hoffnung. Triptychon von David Moſé.

A

Gemälde

Nachdem Herma Bahnen Uhde deſſen Palette mit Vorliebe behandelt maleriſche Schilderung treten, und faſt wie wirkte das Bild des „ dem Holzſchnitt in Nr Ihm folgte ſeitdem di Jahr entſtandene Sce findung wie der male

chwedische Reichstag bewilligte 850 000 Kronen
ung eines Volkssanatoriums für Lungenkranke in Süd-
zwei weitern solchen Sanatorien, eins für Mittelschweden
ordschweden, wird die Nationalgabe von 2 200 000 Kronen,
Oskar zu seinem Regierungsjubiläum überreicht wurde,
nden. Außerdem gibt der Staat zu diesen drei Heil-
öthigen Grund und Boden sowie das Bauholz her.

Bad Harzburg ist das monumentale städtische
vollendet und macht einen imposanten Eindruck. Im Innern
, was die neuere Technik auf dem Gebiet des Badewesens
außer Solbädern sind Fichtennadelbäder, kohlensaure
he Bäder, Dampfbäder u. s. w. zu haben. Die Inhalations-
sich in einem gesonderten Anbau. Dem Bade gegenüber
Wandelbahn mit der Trinkhalle in der Mitte, wo der Krodo-
reicht wird; alle Curgäste, die Curtaxe zahlen, erhalten ihn
s soeben erschienene 1898er Wohnungsverzeichniß, das von
en Buchhandlung daselbst auf Verlangen kostenlos versandt
den Sommergast über alles wissenswerthe.

Bad Ems wurde die Saison am 1. Mai in der
Weise eröffnet. Die Anlagen des Curparks prangen jetzt
ühlingsschmuck. Das von dem Musikdirector Jul. Laube
chester und die reich ausgestatteten Räume des Cursaal-
hren Lese- und Spielzimmern sorgen für die Unterhaltung
Zu den allwöchentlich stattfindenden Symphonieconcerten
ende Solisten herangezogen. Da für das Cursaaltheater
sonderes Gebäude zur Verfügung steht, so ist der Cur-
ihren Veranstaltungen im Cursaal oder Curgarten freier

St. Blasien im badischen Schwarzwald wurde
ie Frühjahrssaison eröffnet, und bereits haben dort die
ihren Einzug gehalten. St. Blasien ist nicht nur eine
ndschaftlichen Schönheiten beliebte Sommerfrische, sondern
t, der sich durch günstiges Klima, geschützte Lage und vor-
heitliche, der Anwendung des Wasserheilverfahrens dienende
(Wasserheilanstalt des Hotels und Curhauses St. Blasien,
Dr. Sander) auszeichnet. Bei Krankheiten des Nerven-
laufstörungen, Krankheiten der Athmungsorgane, Con-
heiten, chronischen Magen- und Darmerkrankungen erweist
St. Blasien als äußerst heilkräftig. Dazu ist im Curhaus
b ein besonderer Diättisch eingerichtet. Das neue Schwarz-
Garten der zum Curhaus gehörigen Friedrich-Luisen-Ruhe
gen Jahre von Anfang Juli bis in den September hinein
herzog und der Großherzogin von Baden bewohnt. Die
skow wurde in ein Reconvalescentenhaus umgewandelt,
hmigung der Großherzogin den Namen Villa Luisenheim

Cur- und Wasserheilanstalt Bad Thalkirchen
at sich, wie in den vorausgegangenen Jahren ihres nun
estehens, auch im abgelaufenen Winter eines zahlreichen
reuen gehabt. Die comfortable Einrichtung der Anstalt,
de und ruhige Lage, der große, schöne Curpark, vor allem
rksame, streng individualisirende Behandlung der Kranken
lichen Dirigenten Dr. Zimmermann erhalten der Anstalt
em bewährten Ruf.

Verhandlungen wegen Erwerbung des der Stadt
Besitzes in Franzensbad durch letztern Curort dürften nun
en Kaufsabschluß gelangen. Die Vertretung der Curstadt
hat nämlich den Beschluß gefaßt, diesen Besitz der Stadt
d in den alten Heilquellen, dem Badehaus, Cafésalon im
ahnen u. s. w., um den Preis von 1 200 000 Fl. käuflich

Naturkunde und Reisen.

dem die Bezwingung des Kilimandscharo im
Jahre 1889 durch Dr. Hans Meyer und L. Purtscheller
gen war, ist an diesem Bergriesen niemand wieder in die
gedrungen, wenn auch einige unter den zahlreichen Be-
birges den Versuch gemacht haben. Daher hat sich Dr.
ntschlossen, wie das „Dresdener Journal" mittheilte, selbst
pedition nach dem Kilimandscharo anzutreten und die Lücken
g, die bei seiner ersten Besteigung übriggeblieben sind, so-
lich auszufüllen. Die Expedition wird im Juni von
hen. Dr. Meyer wird der münchener Maler und Hoch-
atz begleiten. Vor allem erscheint Dr. Meyer die genaue
r Nordseite des obern Gebirges wichtig, da nur einmal,
lkens und Johannes, dessen Umgehung ausgeführt wurde.
t eine Untersuchung des alten großen Kimawensi-Kraters und
Verwerfungen im Nordwesten des Kibo sowie eine topo-
nahme des ganzen nördlichen Gebiets ins Auge gefaßt. Auch
einstmaligen Vergletscherung des Kilimandscharo soll be-
rksamkeit gewidmet werden.

St. Petersburg ging Mitte April eine Expedi-
schung der Murmanküste unter der Führung von N. M.
. Sie ist von dem Comité zur Unterstützung der Pomoren
d hat die Aufgabe, die russischen nordischen Gewässer mög-
biologischer und hydrologischer Hinsicht zu untersuchen und
Fisch- und Seehundsfang ihre Aufmerksamkeit zu widmen.
zu den Kosten des Expedition 250 000 Rub. beigesteuert,
r ein Regierungsdampfer zur Verfügung gestellt worden.

Besançon, Bourg und Louš-le-Saunier fand am
r 15 Min. nachmittags ein starkes Erdbeben statt. In
e der Erdstoß eine Dauer von $2^1/_2$ Sec., in Louš-le-
n die Schwingungen von Nord nach Süd. Gleichzeitig
artiger Regen zur Erde herab, und das Thermometer sank
endes.

er Umgebung des Aetna wurde am 14. Mai früh
in sehr starkes, nach Südwest verlaufendes Erdbeben ver-
bis nach Mineo bei Caltagirone fortpflanzte. Nach zwei
rholte sich die Erderschütterung. In Francavilla und Bel-
einige Gebäude beschädigt. In Santamaria Licodia stürzten
. Mehrere Kirchen, die einzufallen drohen, mußten ge-
n.

Heer und Flotte.

Eintheilung der Generalärzte der kaiserl. deut-
n zwei Klassen hat aufgehört, und es stehen die nunmehrigen
m Rang der Kapitäne z. S.; ferner haben die Marine-
1. Klasse die Bezeichnung Marine-Oberassistenzärzte und
Marine-Assistenzärzte 2. Klasse die Bezeichnung Marine-
rhalten. Sodann ist bestimmt worden, daß künftig je zur
rine-Oberstabsärzte 5850 ℳ und 5400 ℳ, die Marine-
0 ℳ und 2700 ℳ Gehalt beziehen. Nach Durchführung
ahme, die erst in mehrern Jahren nach und nach erfolgt,
en Marine-Oberstabsärzten die Eintheilung in zwei Klassen
auf; bis dahin bezieht ein Theil der Marine-Oberstabsärzte und der Marinestabsärzte die bisherigen Gebührnisse weiter.

— Das deutsche Reichsmarine-Amt hat bestimmt, daß die Geschwader- und Schiffscommandos fortan auch beim Anlaufen von Orten außerhalb ihrer Stationen, wo sich Denkmäler der Marine oder Gräber verstorbener Marine-Angehöriger befinden, über den Zustand derselben zu berichten haben.

— Das bisherige Etatsdecernat ist von dem Verwaltungsdepartement des kaiserl. deutschen Reichsmarine-Amts abgetrennt und zu einer dem Staatssecretär des Reichsmarine-Amts direct unterstellten Etatsabtheilung ausgestaltet worden.

— Der italienische Marineminister Viceadmiral Brin hat den Bau je eines neuen Panzerschiffs 1. Klasse auf den königl. Werften in Spezia, Castellammare und Venedig verfügt. Diese Schiffe werden einen neuen Typus darstellen und in sich die Eigenschaften eines großen Schlachtschiffs und eines Kreuzers vereinigen. Die Schiffe sollen 13 000 Tonnen Wasserverdrängung, eine Geschwindigkeit von mehr als 20 Knoten in der Stunde und eine Geschützausrüstung neuesten Modells von 305-Mmtr.- und 203-Mmtr.-Kaliber erhalten; ihre Indienststellung soll 1902, bezw. 1903 erfolgen.

— Die Friedensstärke der belgischen Armee beträgt 3360 Offiziere, 45 176 Mannschaften, 9040 Dienstpferde und 204 Geschütze.

— Durch die Ernennung eigener Fechtmeister und Oberfechtmeister hat der Fechtunterricht in der österreichischen Armee, der bisher an keine Charge gebunden war, da Offiziere und auch Unteroffiziere als Fechtlehrer fungiren konnten, an Ansehen und Bedeutung gewonnen. Die Oberfechtmeister stehen in der Rangklasse der Hauptleute, die Fechtmeister in der der Oberlieutenants und Lieutenants, deren Gebührnisse sie beziehen, gehören aber nicht dem Offizier-, sondern dem Beamtenstand an, und es werden an der Turn- und Fechtlehranstalt ausgebildete Unteroffiziere dazu ernannt. Sie werden vorerst bei den Militärbildungsanstalten, später auch bei den Truppen verwendet und tragen die Uniform der Militärbeamten.

— Um die Einheitlichkeit der Verwaltung seiner asiatischen Militärbezirke u. s. w. zu heben, hat die russische Regierung die Gebiete Transkaspien und Ssemirjetschewsk dem Militärbezirk und Generalgouvernement Turkestan unterstellt; auch wurde der Militärbezirk Irkutsk als solcher aufgehoben und mit dem omsker vereinigt.

Handel und Gewerbe.

— Der Postschein über eine mittels Postanweisung bewirkte Zahlung ist nach einer Entscheidung des Reichsgerichts noch nicht als Quittung über die Tilgung einer Schuld anzusehen. Der Postschein gilt nur als Beweis, daß an eine bestimmte Person ein gewisser Betrag eingezahlt und abgesandt worden ist. Da nun mitunter der Betrag der Postanweisung nicht unmittelbar an den Adressaten, sondern an eine Zwischenperson, wie z. B. an den Ehegatten, ausgeliefert wird, so hat der Zahlende im Streitfall den Beweis zu führen, daß der auf die Postanweisung eingezahlte Betrag richtig in die Hände des Forderungsberechtigten gelangt ist, was nicht immer leicht sein dürfte. Unter solchen Umständen ist es geboten, sich bei Zahlungen nicht mit dem Vermerk „Postschein dient mir als Quittung" zu begnügen, sondern vielmehr bei Zahlung durch Postanweisung vom Adressaten eine Empfangsbescheinigung einzufordern, und zwar möglichst umgehend, um etwaigen Regelwidrigkeiten bei der Bestellung des eingezahlten Geldes rechtzeitig begegnen zu können

— Um möglichst sämmtliche Zwirnfabriken der Erde in einer Hand zu vereinigen, hat sich in Nordamerika die American Thread Company mit 12 Mill. Doll. Kapital in Actien und Prioritäten gebildet. Die English Sewing Cotton Company hat nun, um sich die entscheidende Stimme bei allen Beschlüssen des genannten amerikanischen Trust zu sichern, mehr als die Hälfte der Actien des amerikanischen Unternehmens gezeichnet.

— In der Bank von England sind noch niemals Checks auf so große Summen ausgestellt worden wie am 7. Mai. An diesem Tage empfing der Gouverneur der Bank von England die Vertreter der japanischen und chinesischen Regierung sowie die londoner Directoren der Bank von Hongkong sowie der Bankcorporation von Schanghai, um die letzte Abzahlung der im Frieden zu Schimonoseki festgesetzten Kriegsentschädigung Chinas an Japan zu vollziehen. Zunächst händigte der Hauptvertreter der Hongkong- und der Schanghai-Bank dem chinesischen Gesandten einen Check auf 11 Mill. Pfd. St. ein. Dieser Check wurde darauf der Bank von England formell zur Aufbewahrung übergeben und der chinesischen Regierung creditirt. Hierauf stellte sofort der chinesische Gesandte einen auf $12,_5$ Mill. Pfd. St. lautenden Check zu Gunsten der japanischen Regierung aus. Damit hatte China alle seine ihm aus dem Frieden von Schimonoseki erwachsenen Verpflichtungen erledigt.

Ausstellungswesen.

— Im Meßpalast in der Alexandrinenstraße zu Berlin wurde am 7. Mai die Allgemeine Musikausstellung in Anwesenheit des Erbprinzen und der Erbprinzessin von Sachsen-Meiningen eröffnet. Die Erbprinzessin Charlotte hat das Protectorat über die Ausstellung übernommen. Die Ausstellung, die am Eröffnungstag allerdings einen theilweise noch unfertigen Eindruck machte, enthält 676 Nummern in sechs Gruppen, darunter eine Fülle interessanter Gegenstände. Eine besondere Abtheilung bildet die königliche Sammlung alter Musikinstrumente.

— In Leipzig wurde die diesmalige buchgewerbliche Jahresausstellung im Buchgewerbemuseum am 11. Mai dem Besuch des Publikums zugänglich gemacht; sie bleibt bis zum 22. geöffnet. Außer etwa 2000 neuen Erscheinungen des Buchhandels auf allen Gebieten der Literatur enthält sie eine große Anzahl von Kunstblättern und Probedrucken der ältern und neuern Illustrationsverfahren sowie eine Sonderausstellung des in Paris lebenden österreichischen Künstlers A. Mucha. Im ganzen sind 500 Aussteller vertreten.

— Daselbst wird eine Autotypie-Ausstellung in den Monaten Juli bis September veranstaltet werden. Jeder Aussteller hat sich zu verpflichten, für den von ihm angemeldeten Raum bis Mitte Juni eine genügende Anzahl von Autotypien abzuliefern. Auskunft ertheilt die Firma H. H. Ullstein in Leipzig.

— Von der Kraft- und Arbeitsmaschinenausstellung in München wurde gemeldet, daß die Vorarbeiten für die Gartenbau-Ausstellung auf der Kohleninsel rasch vorwärts schreiten. Von der 34000 Quadratmtr. durchschnittlich um 50 Cmtr. aufgefüllten Gesammtfläche sind 18 000 Quadratmtr. an Rasenflächen angelegt, in denen Blumen- und Decorationspflanzengruppen Aufstellung finden. Die Anmeldungen für die dauernde wie für die zeitliche Ausstellung erfolgen sehr zahlreich.

— Im städtischen Central-Viehhof zu Berlin fand am 11. und 12. Mai die 24. berliner Mastviehausstellung statt. Insgesammt wurden 1038 Thiere von 104 Ausstellern vorgeführt.

vertreten sein werden, ist für die Tage vom 23. bis 26. Mai in Aussicht genommen.

— Die Specialausstellung für Bäckerei und verwandte Gewerbe, die sich im Rahmen der Wiener Jubiläumsausstellung befindet, wird Mitte Juli eine Brotconcurrenz veranstalten. Das Wesen dieses Wettbewerbs, der in Wien zum ersten mal auch dem Continent dargeboten wird, besteht darin, daß Bäcker aus allen österreichischen Provinzen und aus dem Ausland ihre Backerzeugnisse, Weißbrot, Schwarzbrot, Milchgebäck, Luxusgebäck u. s. w., an die Bäckerei-Ausstellung einsenden und diese von einer Jury prüfen lassen. Die preisgekrönten Gegenstände erhalten Ehrendiplome, Anerkennungsdiplome und Mitarbeiterdiplome.

— Zu Haag in den Niederlanden findet vom 4. Juli bis 2. August eine internationale Ausstellung für Müllerei, Bäckerei, Conditorei, Chocoladenindustrie, Kochkunst und alle verwandten Gewerbe statt. Näheres soll im „Deutschen Handelsarchiv" veröffentlicht werden.

Verkehrswesen.

— Das zwischen dem Deutschen Reich und Rußland am 1. April abgeschlossene Post-Uebereinkommen tritt am 1. August in Kraft. Danach wird der auf dem Weltpostcongreß zu Washington erklärte Anschluß Rußlands an den Vereins-Postpacketdienst für den Verkehr zwischen Deutschland und Rußland statt vom 1. Januar k. J. ab bereits vom 1. August d. J. ab in Vollzug gesetzt. Für Packete bis 5 Kilogr. wird statt der jetzt bis zur Höhe von 13 ℳ bestehenden 52 Portosätze eine Einheitstaxe von 1 ℳ 40 ₰ gesetzt. Die russische Post erkennt fortan auch für gewöhnliche Postpackete die Ersatzpflicht an. Bei Postpacketen bis 5 Kilogr. werden im Fall des Verlustes oder der Beschädigung bis 20 ℳ vergütet. In Bezug auf die Umrechnung des Rubelwerths wird der Rubel nicht mehr mit 3 ℳ 20 ₰, sondern mit 2 ℳ 16 ₰ berechnet, wodurch eine wesentliche Porto-Ermäßigung auch für diejenigen Packete eintritt, die nicht zur Gattung der Vereins-Postpackete gehören; ebenso werden dadurch die in Rußland erscheinenden Zeitungen billiger bezogen werden können.

— Von dem Netz der wiener Stadtbahn kamen am 9. Mai zur Eröffnung: die Vororte-Linie, die von Heiligenstadt ausgeht, die Stadt in der äußersten Peripherie in nordwestlichem Bogen umfaßt und in Penzing in die Westbahn einmündet; die Gürtel-Linie, die gleichfalls von Heiligenstadt ausgeht, fast parallel der Vororte-Linie auf der Gürtelstraße die alten Bezirke Alsergrund, Josephstadt, Neubau und Mariahilf umfaßt und in Meidling endet; von der Wienthal-Linie jener Theil, der von Hütteldorf bis Meidling reicht, wo die Gürtel-Linie einmündet. Der Vollendung harren noch: die Fortsetzung der Wienthal-Linie abwärts zum Praterstern und die Donaukanal-Linie, die vom Hauptzollamt entlang dem Donaukanal bis Heiligenstadt führt und dort in die Vororte- und Gürtel-Linie mündet. Im Februar 1893 wurde der erste Spatenstich zur Stadtbahn in der heutigen Station Michelbeuern der Gürtel-Linie gethan, nachdem ein Jahr vorher dem Reichsrath der betreffende Gesetzentwurf vorgelegt und am 25. Juli 1892 die Constituirung der Commission für Verkehrsanlagen erfolgt war.

— Die Western Union Company hat die Mittheilung gemacht, daß alle Telegramme über Haïti für Haïti, die Dominicanische Republik, die französischen Colonien Guadeloupe, Marie Galante, Martinique und Guaiana (Cayenne), die niederländischen Colonien Guaiana (Surinam) und Curaçao sowie für Venezuela in offener Sprache geschrieben sein müssen, mit einziger Ausnahme der Telegramme der Diplomatie.

Landwirthschaft.

— Die Errichtung einer Landwirthschaftskammer für die Provinz Westfalen wurde durch königl. Verordnung verfügt.

— Die beim Reichsgesundheitsamt in Berlin zu errichtende biologische Abtheilung für Land- und Forstwirthschaft, über deren Einrichtung zu Ende Februar eine Conferenz von Sachverständigen eingehende Berathungen pflog, soll nach Dahlen bei Berlin verlegt werden, wohin auch der Botanische Garten kommt.

— In Dresden wird die 13. Wanderversammlung der Deutschen Landwirthschaftsgesellschaft während der Tage der 12. Wanderausstellung von 30. Juni bis 5. Juli abgehalten werden mit verschiedenen Sitzungen, geselligen Abendunterhaltungen und landwirthschaftlichen Studienausflügen in die weitere Umgegend Dresdens. Diese Ausflüge sollen den von fern Hergekommenen einen möglichst vollständigen Einblick in die landwirthschaftlichen und allgemeinen Culturverhältnisse des Ausstellungsgaus geben, ihnen also Großgüter- und Bauernwirthschaften, Getreide- und Viehwirthschaften, Obstanlagen, Meliorationen, Forsten und auch landschaftlich interessante Punkte vorführen. Dies wird in etwa 14 wohlvorbereiteten Ausflügen in den Tagen vom 2. bis 6. Juli geschehen.

— Der preußische Landwirthschaftsminister theilte den Landwirthschaftskammern, landwirthschaftlichen Centralvereinen u. s. w. mit, daß Prof. Dr. Frank in Berlin auf die Verwerthung von Fallobst als Ersatz für die amerikanischen Obstabfälle bei Herstellung von Rheinisch-Kraut (Latwerge, Sirup u. s. w.) hingewiesen habe. Er gibt den genannten Stellen anheim, die in ihrem Bereich bestehenden Obstverwerthungsgenossenschaften und -Anstalten auf diese Anregung aufmerksam zu machen.

— In der Rheinprovinz soll demnächst der Dampfpflug zu größern Waldaufforstungen Verwendung finden. Der preußische Landwirthschaftsminister hat genehmigt, daß ein vollständig arrondirter ebener Oedlandcomplex von über 200 Hektar im Kreise Gelsenkirchen noch in diesem Jahr auf 70 Kubikmtr. Tiefe mit dem Dampfpflug bearbeitet wird, um dann im nächsten Jahre mit Nadelholz besäet zu werden. Es ist Aussicht vorhanden, daß noch mehrere Gemeinden und Private sowol im Preußischen wie im Holländischen diesem Beispiel folgen werden. Dadurch wird sich einerseits dem Dampfpflug ein neues Feld der Thätigkeit eröffnen, anderseits ist anzunehmen, daß die ausgedehnten, längs der holländischen Grenze sich hinziehenden Oedländer, deren Aufforstung seither mit Hand- oder Gespannarbeit unausführbar erschien, wieder bewaldet werden.

— Der westfälische Provinziallandtag bewilligte 100 000 ℳ zu Ankauf von Oedländereien im Kreise Steinfurt, gegebenenfalls auch in andern Gegenden, und beauftragte den Provinzialausschuß, die Cultivirung der Oedländerien vornehmen zu lassen. Für

Die Ausführung des Kaiser-Friedrich-Denkmals für Hagen ist dem Bildhauer Emil Cauer in Berlin übertragen worden.

Aus Anlaß des Königsjubiläums ist auf der Feste Königstein ein von dem Bildhauer Panzer gearbeitetes Denkmal König Albert's von Sachsen enthüllt worden.

In Kassel wurde am 10. Mai das aus dem Vermächtniß der Gebrüder Wimmel zur Erinnerung an die Einigung der deutschen Stämme auf dem Wilhelmshöher Thorplatz mit einem Kostenaufwand von 50 000 ℳ errichtete, von Karl Begas ausgeführte Denkmal enthüllt. Es besteht aus einem Sandstein-Obelisken mit reich ornamentirtem Sockel, in den die Bronzereliefs Kaiser Wilhelm's I., Bismarck's und Moltke's eingefügt sind. Auf den Stufen sitzt die in Bronze gegossene Figur einer Klio und neben ihr die eines nackten Jünglings, die das Kaiserbild bekränzt.

— Am 6. Mai ist in der berliner Siegesallee die von Walter Schott modellirte Gruppe Albrecht's des Bären, die erste der ganzen Reihe, enthüllt worden. Die Statue des Markgrafen stützt die Linke auf das Schwert, während die Rechte das Kreuz emporhält. Beigefügt sind ihr die Büsten des Bischofs Otto von Bamberg und des Bischofs Wiger von Brandenburg.

— Neben den Büsten von Traube und Mehlhausen wird gegenwärtig die von Martin Wolff gearbeitete des Directors der berliner Charité Spinola im Garten der Anstalt aufgestellt.

— Die berliner Section des Deutsch. u. Oesterr. Alpenvereins läßt gegenwärtig durch den Bildhauer Hidding ein Reliefporträt ihres Begründers, Prof. J. Scholz, ausführen, das in Bronzeguß an der Berliner Hütte in den Zillerthaler Alpen seinen Platz finden soll.

— In Jena wird am 31. Mai das Denkmal des verdienten Schulmanns Prof. Vollmar Stoy, eine von Donndorf ausgeführte Büste, enthüllt werden.

— In Freienwaldau-Greifenberg in Oesterreichisch-Schlesien hat sich ein Ausschuß gebildet, der Vincenz Prießnitz, dem Begründer des Wasserheilverfahrens, ein Denkmal errichten will.

— Die vier Bronzegruppen für die neuerbaute Potsdamer Brücke in Berlin sollen noch im Laufe dieses Jahres vollendet werden. In den sitzenden, von Putten und kennzeichnenden Attributen begleiteten Gestalten von Helmholtz, Werner Siemens, Gauß und Röntgen weisen sie auf epochemachende Erfindungen der Neuzeit hin. Von Klein, Moser und Janensch, denen die drei ersten Gruppen übertragen wurden, sind die Gußmodelle bereits vollendet. Für die in Arbeit befindliche Röntgen-Gruppe hat Felderhoff neuerdings eine Porträtbüste des Gelehrten nach der Natur modellirt.

— Von der städtischen Kunstdeputation zu Berlin wurde das Project des Stadtbaraths Hoffmann für das neu zu errichtende monumentale Portal des Friedrichshains genehmigt. Es stellt sich als runde Säulenhalle mit Nischen und Sitzbänken dar, zu deren Seiten Springbrunnen angebracht sind. Für die Wandflächen sind bildliche Darstellungen aus dem Kreise des deutschen Märchenschatzes in Aussicht genommen. Die Herstellung der Modelle für den Monumentalbrunnen, der den Lützowplatz im Westen der Stadt schmücken soll, wurde gleichzeitig Otto Lessing übertragen.

— In der von dem preußischen Cultusministerium ausgeschriebenen Concurrenz um eine Hochzeitsmedaille ist jetzt die Entscheidung erfolgt. An Stelle eines ersten Preises, von dem man absah, wurden zwei zweite Preise zu je 1000 ℳ Hermann Dürrich in Kassel und Wilhelm Giesecke in Barmen zuerkannt. Weitere acht Preise zu je 400 ℳ erhielten A. Winkler und J. Eißenberger, P. Flieger, Bruno Kruse, E. Maaß, F. Schneider, Emil Torff, Ernst Seger und Ed. Kaempffer.

— In der Aula der Technischen Hochschule zu Charlottenburg hat Ernst Hildebrand die beiden ihm übertragenen Wandgemälde in Caseinmalerei vollendet, die Baukunst und Technik des classischen Griechenlands und das Schaffen des modernen Ingenieurs in einer Darstellung schildern, in die sich zahlreiche Porträtfiguren einfügen.

— Der britischen Nationalgalerie zu London ist das Millais'sche Porträt Gladstone's von Ch. Tennant als Geschenk überwiesen worden.

— Die im Kunstausstellungsgebäude am Königsplatz zu München eröffnete Ausstellung der Secession weist an Oelgemälden, Aquarellen, Pastellen, Zeichnungen und Werken der Kleinkunst im ganzen 611 Nummern auf. Neben den münchener Künstlern sind Belgier, Franzosen, Italiener, Dänen, Engländer und Schotten sowie mit einer Collectivausstellung Finnen und Russen betheiligt. Am ansehnlichsten erscheint das Porträt und neben ihm die Landschaftsmalerei vertreten.

— In Fritz Gurlitt's Kunstsalon zu Berlin hat eine Reihe mehr oder weniger bekannter, durchweg der modernen Strömung huldigender Malerinnen eine Ausstellung veranstaltet, die neben sehr gelungenen Stücken auch manche unreife Arbeit enthält. Hervorgehoben seien Anna Bernhardi mit Arbeiten im Charakter des Plakatstils, Cornelia Paczka-Wagner, Ernestine Schultze-Naumburg, Margarete v. Kurowski, Marie Davids, Marie v. Gevso, Sophie v. Scheve und die Radirerin Käthe Kollwitz.

— In Frankfurt a. M. hat Wilhelm Steinhausen in Bangel's Kunstsalon einige neue Gemälde ausgestellt, von denen zwei für eine Privatkapelle in Wien bestimmte die „Ruhe auf der Flucht" und den „Christophorus mit dem Christuskinde" in großer Ruhe und Einfachheit der schlichten Behandlung schildern. Die Mai-Ausstellung des Kunstsalons Hermes vereinigt Collectionen von Franz Courtens, Adam Kunz, Paul Meyerheim und Lorenz Rüdisühli mit Gemälden von Löfftz, Diez, Lenbach, Hans Herrmann u. a. sowie Zinnarbeiten von Paul Dubois zu Brüssel.

— Die von der kunsthistorischen Gesellschaft unternommene Ausstellung von Kunstwerken des Mittelalters und der Renaissance aus berliner Privatbesitz wird am 20. Mai in den Räumen der Kunstakademie eröffnet werden.

— Zum fünften mal hat die brüsseler Société des Beaux-Arts in den Sälen des neuen Museums ihre internationale Kunstausstellung mit 179 Werken eröffnet, unter denen sich Arbeiten der bekanntesten belgischen, englischen und deutschen Meister befinden. Von letztern sind unter andern Menzel, Stauffer, Lenbach, Defregger, Böcklin, Liebermann, Uhde, Uhr, Stuck und Klinger vertreten.

— Eine Ausstellung von Bildern, die auf den Feldzug 1870/71 Bezug haben, wird in Fürth bei Nürnberg von der

Wilhelm Stieda.

Photographie von Hermann Lorenz, Hofphotograph in Güstrow.

Beiträge geliefert. Im 6. Band dieses Werkes auf Seite 943 findet sich auch ein Verzeichniß seiner größern Abhandlungen, die im Laufe der Jahre in Schmoller's „Jahrbuch für Gesetzgebung, Verwaltung und Volkswirthschaft im Deutschen Reich", in Konrad's „Jahrbüchern" und in einer Reihe anderer Zeitschriften erschienen sind.

Erwähnenswerth ist die Neigung Stieda's, die örtlichen Verhältnisse seines Wirkungskreises zu studiren und die Ergebnisse seiner Studien zu veröffentlichen. Schon als Privatdocent in Straßburg interessirte er sich für die straßburger Geschichte und gab später in dem „Archiv für die Geschichte des deutschen Buchhandels" einen Band unter dem Titel „Zur Geschichte des straßburger Buchdrucks und Buchhandels" heraus. In Dorpat setzte er diese örtlichen Studien fort, und es erschienen von ihm in der „Russischen Revue" Abhandlungen über das russische Wirthschaftsleben, ferner in dem bereits erwähnten Buchhändlerarchiv zwei neue Bände „Zur Geschichte des Buchhandels in Riga" und „Die Entwicklung des Buchgewerbes in Dorpat". Einen weitern Band zu diesem Unternehmen lieferte er aus Rostock unter dem Titel „Studien zur Geschichte des Buchdrucks und Buchhandels in Mecklenburg". In Rostock vollendete er auch eine Anzahl von Arbeiten aus der Geschichte der Deutschen Hansa. Es ist zu erwarten, daß er auch in seiner neuen Stellung an der Universität Leipzig seine Aufmerksamkeit den örtlichen Verhältnissen zuwenden und zur volkswirthschaftlichen Geschichte der Stadt Leipzig und des Königreichs Sachsen neue werthvolle Bausteine zu Tage fördern wird. Vom Verein für Socialpolitik wurde Stieda mit der Redaction der umfangreichen Enquête über das Hausirwesen betraut, wovon kürzlich zwei inhaltvolle Bände unter dem Titel „Untersuchungen über die Lage des Hausirgewerbes in Deutschland",

. Nach einem Gemälde von Hermann Neuhaus. (S. 635.)

Digitized by Google

1 5. Mai: Das zerstörte Haus in der Jagowstraße.

ntlichen Aufnahme von Hunder a. Voßlik in Berlin.

n dem Besitz des jungen Elektrotechnikers gebracht habe, ist ein halbwegs sicherer Anhalt Moment der Berichterstattung nicht zu finden nmmt nach den Aeußerungen einzelner Benen Starken, am Spätabend schon wahrgenomn im Hause an, daß die Hahnsche Wohnung durch einen Schaden der Leitung mit Leuchten, das infolge besonderer Umstände in einer ichtung mit Gas eine im allgemeinen seltene stionsfähigkeit besessen habe.

rst kürzlich vollendete Haus in der jetzt gern viele Bewohner zählte, sind diese wie durch wenig fast unversehrt geblieben oder durch die hr noch rechtzeitig aus ihrer sehr schlimmen freit worden. Die Unglücksstätte zog in e Neugierigen der ganzen Stadt heran, doch ch nicht alle Gefahr beseitigt, da die Einrichng des Daches viele Schwierigkeiten verursachte. Tage gelang es, die frei vortretenden Sparren d das Holzwerk herabzuholen; im übrigen überall in die offenen Zimmer mit ihren ein, da Giebel und Scheidewände wie wegre das Haus weniger leid gebaut gewesen, stürzt der Decke des Restaurants unfehlbar benleben gefordert.

P. W.

sse und Buchhandel.

hzeitung für die Gesammtinteressen des „Deutsche Krankenpflege-Zeitung" betitelt, herausnard Dietrich und Dr. Paul Jacobsohn, kommt seit Redaction des letztern im Verlag von Ulmin Staude hlich heraus.

blatt für Ansichtkarten-Sammler" ist bei bei Alfred Wegner in Neuhausen erschienen ld das Vereinsblatt des Centralverbands für Ansichn soll.

hdelszeitung für die Gold- und Silberverwandte Geschäftszweige" gibt seit Anfang März er heraus; der „Handelszeitung für die gesammte Leipzig in eigenem Verlag selbstständig heraus. blatt als Organ der Kunstgewerbevereine Hanau und 3 Oberurtheilsamt Gmünd i. W.

geistschrift für alle Interessen der Zinngießereifabriken, für ornamentale Industrie und scheinen soll Neujahr vierteljährlich die „Illustrirten beilagen", herausgegeben von H. W. V. Mosdorf lag von Karl J. Trübner in Straßburg i. E. Für Oberrheinischen Verein für Luftschiffahrt ist diese als officielle Organ.

Hygienische Zeitschrift für psychologische Politik und ntliche Schulreform" kommt seit Anfang April unter Redaction und im Verlag von Reinhold Zenpick zu Leipzig (Neudnitzer Straße 2) heraus. — In ebendemselben Verlag ist auch der Vortrag, den Berthold Otto vor dem Landesverband Sachsen-Thüringen im Deutschen Schriftstellerverband am 3. December 1897 gehalten hat, in Broschürenform unter dem Titel „Die Schulreform im zwanzigsten Jahrhundert" erschienen.

— „Die französische Militärzeitung „Le Territorial" ist mit „La France Militaire", die vor kurzem erst „L'Avenir Militaire" in sich aufgenommen hatte, verschmolzen worden.

— „Eine illustrirte volksthümlich gehaltene Wochenschrift „L'Esposizione generale italiana e d'arte sacra" erscheint seit Anfang März in Turin (Via Finanze 13).

— In St. Petersburg ist eine Gesellschaft zusammengetreten, die in Wladimirsk (Ostsibirien) eine Zeitung im Umfang von 12 Seiten herausgeben wird, die, in russischer und in chinesischer Sprache verfaßt, in der Mandschurei wie in ganz China Verbreitung finden und hauptsächlich commerziellen Zwecken dienen soll.

— „Bilderbogen für Schule und Haus" betitelt sich ein größeres periodisches Unternehmen, das die Gesellschaft für vervielfältigende Kunst in Wien herausgegeben beginnen hat, und von dem jährlich eine Serie zu 25 Bogen zugleich in drei Ausgaben, einer Volksausgabe, Liebhaberausgabe und Luxusausgabe, hergestellt wird. Die „Bilderbogen" bieten eine Fülle biblischen Anschauungsmaterials aus allen Gebieten des Wissens in systematischer Form und künstlerischer Gestalt. Die erste Serie ist bereits zur Ausgabe gelangt.

— „Deutsche Volkstrachten, städtische und ländliche, vom Beginn des 16. bis zum Anfang des 19. Jahrhunderts. Volkstrachten aus Süd- und Südwestdeutschland" ist der Titel eines von Friedrich Hottenroth herausgegebenen, mit 48 farbigen Tafeln in Großoctav, etwa 250 Seiten Text und zahlreichen schwarzen Textillustrationen ausgestatteten Werkes, das der kunstwissenschaftliche Verlag von Heinrich Keller zu Frankfurt a. M. auf den Büchermarkt bringt.

— Zwei von Prof. Dr. C. Nestle bearbeitete Ausgaben des Neuen Testaments gelangten soeben durch den Verlag der Privilegirten Württembergischen Bibelanstalt in Stuttgart zur Versendung, und zwar „Novum testamentum graece cum apparatu critico ex editionibus et libris manu scriptis collecto" (Taschenformat mit fünf biblischen Karten) und „Novum testamentum graece et germanice. Das Neue Testament griechisch und deutsch" (ebenfalls Taschenformat mit fünf biblischen Karten).

— Von Woerl's Reisehandbüchern (Leipzig, Woerl's Reisebücherlag) sind neuerdings drei weitere Führer ausgegeben worden: „Führer durch den Schwarzwald und die angrenzenden Gebiete" mit Plänen, Karten und Illustrationen, „Führer durch Trentino-Tyrol in Ortsangaben und Umgebung" (6. Auflage, mit Situationsplan des Bades, Illustrationen und Eisenbahnkarte) und „Führer durch Dresden und Umgebung" (15. Auflage, mit Plan der Stadt und Karte der Umgebung).

— Von dem Werk „Heidelberg und Umgebung" hat Prof. Dr. Karl Pfaff in Heidelberg mit Unterstützung der dortigen städtischen Behörden eine 3., umgearbeitete und erweiterte Ausgabe besorgt, die, mit 79 Illustrationen, vier Plänen und zwei Karten ausgestattet, von dem Verlag von J. Hörning in Heidelberg zu den billigen Preise von 3 ℳ 50 ₰ zu beziehen ist. Die ersten beiden Ausgaben waren in den Jahren 1885 und 1889 als Heft 87 bis 88 der „Sammlung europäischer Wanderbilder" (Zürich, Orell, Füßli u. Co.) erschienen.

Bibliothekswesen, Bücher- und Kunstauktionen.

— Die reichhaltige Kunstsammlung aus dem Nachlaß des Consuls Karl Becker, weiland in Frankfurt a. M. vordem in Amsterdam, die hervorragende Gegenstände aus allen Gebieten des Kunstgewerbes enthält und aus 280 Nummern besteht, gelangt am 23. und 24. Mai durch J. M. Heberle (H. Lempertz' Söhne) in Köln a. Rh. zur öffentlichen Versteigerung. Hierzu sind zwei Kataloge hergestellt worden: der eine ist mit 21 Volltafeln und vielen Textillustrationen ausgestattet und für 10 ℳ käuflich zu haben, während der andere nichtillustrirte gratis abgegeben wird. — An diese Auction schließt sich am 25. und 26. die Versteigerung der Kunst- und Waffensammlung des im vorigen Jahre verstorbenen Sammlers Friedrich Rudolf v. Berthold, weiland in Dresden. Diese besteht aus zwei Abtheilungen, von denen die erstere, Antiquitäten, Arbeiten in Edelmetall, Eisen, Holz und Stein, Schmuckgegenstände, Geschmeide und Adelsdiplome enthält, während die zweite, die Waffensammlung, Rüstungen und Rüstzeug, Stangen- und Klingenwaffen aller Art, Armbrüste und Feuerwaffen mit den dazu gehörigen Luntenstöcken, Pulverhörnern, Pulvermassen u. s. w. aufweist. Auch hierzu ist ein mit 25 Lichtdrucktafeln ausgestatteter beschreibender Katalog mit 554 Nummern erschienen.

— Die Antiquariatsbuchhandlung von Eugen Stoll in Freiburg i. Br. hat ihren Katalog Nr. 85 versendet, der in 916 Nummern Incunabeln, Drucke des 16. und 17. Jahrhunderts sowie Ansichten, Karten und Pläne aufweist.

— Im Katalog 21 hat das Antiquariat von J. Halle in München seine neusten Erwerbungen kostbarer und seltener Werke sowie Autographen verzeichnet, der 302 Nummern aufweist. Zur bessern Uebersicht ist diesem eine Inhaltsübersicht beigegeben.

— Der wiener Stadtbibliothek ist von den Erben des dortigen Kunsthändlers Aug. Artaria die Originalhandschrift von Beethoven's Ouverture „Zur Weihe des Hauses" zum Geschenk gemacht worden.

Sport.

— Auf dem Carlshorster Meeting am 6. Mai kamen mehrere große Rennen zur Entscheidung. Trotz des Regenwetters war der Besuch gut. Den Preis von Schlachtensee, Preise 5500 ℳ, Distanz 4000 Mtr., gewann Hr. K. v. Tepper-Laski mit dem a. schwbr. W. Brookwood, auf dem Gestütsdirector Graf S. v. Lehndorff im Sattel war. Im Postillon-Jagdrennen, Werth 2500 ℳ, Distanz 3000 Mtr., brachte Hrn. O. Brekow's 4j. dbr. H. Verrenberg unter Lieutn. v. Lettow eine ungeheuere Ueberraschung durch seinen Sieg hervor.

— Der Henckel-Preis, Ehrenpreis und 11200 ℳ dem Sieger, Distanz 2000 Mtr., hatte trotz des Regenwetters die Anhänger des edeln Sports vollständig am 9. Mai nach Hoppegarten hinausgeführt. Hrn. B. Naumann's 3j. F.-H. Altgold, von Gouverneur-Alpheda, zeigte sich hier abermals seinen Altersgenossen überlegen, da er als leichter Sieger fünfviertel Länge vor ihnen das Ziel passirte. Zweiter wurde des Majors Faddn F.-H. Riff-Raff. Der deutsche Trainer Althof hat den Sieger trainirt und Jockey R. Robinson ihn geritten. Dauer des Rennens 2:20. Graditz feierte im Oberhof-Rennen, Werth 3750 ℳ, Distanz 1200 Mtr., seinen ersten Sieg, jedoch nur einen Halbsieg, da die 3j. br. St. Wintermärchen mit des Grafen K. v. Holnstein 5j. F.-H. Palmwein, der nachher für das erste Geld allein über die Bahn ging, im todten Rennen durchs Ziel kam. Das Schwarzwälder Handicap, Werth 4190 ℳ, Distanz 2000 Mtr., fiel überraschend an des Fürsten zu Hohenlohe-Oehringen 3j. br. H. Rival, von Trachenberg-Rattlehetz.

— Zu Hannover fand am 7. Mai ein schöner Renntag statt, an dem im Guldensteen-Handicap, Werth 3700 ℳ, Distanz 1600 Mtr., Hrn. Balduin's 4 j. dbr. St. La Gitana I. (55½ Kgr.), von Fulmen-Alhambra, nach scharfem Kampf mit dem 4j. br. H. Lamoral (61 Kgr.) um einen Kopf die Oberhand behielt. Der Staatspreis 4. Klasse, 1700 ℳ, Distanz 1600 Mtr., für Dreijährige, brachte Graf R. C. v. Schönburg mit dem br. H. Roland, von Burgwart-Reconciliation, den Sieg. Tagsdarauf konnte der ausgezeichnete englische Herrenreiter Mr. Lord drei Siege verzeichnen, deren bedeutendster der auf der 5j. br. St. Mula im Herrenhauser Jagdrennen, Werth 3490 ℳ, Distanz 4500 Mtr., war. Major v. Heyden-Linden legte auf seinem a. F.-W. Buschiri in der Trost-Steeplechase über 3500 Mtr. die andern in den Staub, und das Offizier-Hürdenrennen über 3000 Mtr. gewann Lieutn. G. v. Schierstädt auf der 5j. br. St. Morgenstunde.

— In den Tagen vom 18. bis 21. Mai findet in Wien auf dem Terrain der Ausstellung im Gebäude des Uraniatheaters ein Jubiläums-Fechtturnier statt. Das Turnier, arrangirt vom Fechtclub der Offiziere der k. u. k. Landwehr und vom Unionclub, umfaßt Concurrenzen auf Fleuret, Säbel und Duelldegen. Offen für Meister und Amateure österreichisch-ungarischer Staatszugehörigkeit. Besonders interessant dürfte die Degenpoule verlaufen, da nur alte und praktische Fechter sich gemeldet haben. Der Duelldegen (épée de combat) wird bei dieser Gelegenheit zum ersten mal in Wien öffentlich geführt. Das Oesterreichisch-ungarische Armeefechtturnier findet vom 25. bis 28. in den Räumen des Militärwissenschaftlichen und Casinovereins zu Wien statt. Nur für active Offiziere des Heeres und der Marine sowie für solche Unteroffiziere offen, die den Militärfecht- und Turnlehrercursus absolvirt haben. Die Theilnehmer fechten in drei Gruppen, und zwar: 1. Offiziere, die diplomirte Fechtlehrer sind; 2. Offiziere, die kein Diplom besitzen; 3. die oben erwähnten Unteroffiziere. Es liefen gegen 200 Anmeldungen ein. Laut Erlaß des k. u. k. zweiten Corpscommandos zu Wien vom 26. April ist es activen Offizieren der Armee und Marine gestattet, Mitglieder des wiener Fechtclubs Haudegen zu werden.

— Zu Budapest siegte am 7. Mai sicher mit einer Länge des Grafen T. Festetics 3j. dbr. H. Crampon, von Culloden oder Coureur-Addy, in den Baron Bela Wenkheim Memorial Stakes, Preise 5000 Kronen, Distanz 1600 Mtr. Die Große Preßburger Steeplechase, Ehrenpreis und 5000 Kronen dem Sieger, Distanz 5000 Mtr., wurde leicht mit zwei Längen von Lieutn. Graf P. Orssich (5. Ul.) auf seiner 5j. br. St. Thelda gewonnen. Am 8. vermochte des Frhrn. H. v. Königswarter 3j. F.-H. Arulo, von Gaga-Artleß, leicht mit anderthalb Länge den Vereinigten Nemzeti- und Hazafi-Preis, 24500 Kronen, Distanz 1600 Mtr., vor sieben Altersgenossen heimzutragen.

— Der Chester Cup, Werth etwa 60000 ℳ, Distanz 3600 Mtr., dieses große Ausdauer verlangende Rennen, brachte am 4. Mai zu Chester sechzehn bewährte Kämpen an den Ablauf. Des Majors Westerna 4j. br. H. Up Guards (42½ Kgr.), von Aughrim-Clonavarn, behielt mit einer Länge vor Mr. Dobell's 6j. F.-H. The Rush (57 Kgr.), dem in Abständen die andern folgten, das Heft in Händen. Zeit 4:6⅖. — In den Great Jubilee Stakes zu Kempton Park, Preis 60000 ℳ, Distanz 1600 Mtr., schlug am 7. 13 Gegner Mr. R. Walker's 6j. dbr. H. Dinna Forget, von Lowed One-Barometre, einen Kopf dahinter Mr. Jersey's 5j. F.-H. Bride Groom. Der Prinz von Wales hatte am 6. zu Kempton Park das Glück, die Royal Two Year Old Plate, Preis 60000 ℳ, Distanz 1000 Mtr., mit der F.-St. Eventail, von Ayrshire-Fanchette, nach schönem Rennen um ein Combe's 1½ Kgr. weniger tragende br. St. No gewinnen.

— Der Prix du Sport de France, 25(chaise, Handicap, Distanz 4800 Mtr., zu Paris Col au Mons. J. Houper's a. br. H. Sénégal, von Tagsdarauf gewann im Bois de Boulogne den Pr für Dreijährige, Distanz 3000 Mtr., des Vico Callimaque, von Cambyse-Rationelle, mit vier L bewerber.

— Beim Trabrennen zu Wien gewa Jubiläumspreis, 8000 Kronen, Distanz 1609 M Hrn. B. Silberer's 8j. schwbr. H. Colonel Kuser in Zweiter wurde des Gestüts Grünberg 6j. schwbr. K und 2:17,₆. Das Oesterreichische Traberderby, Distanz 3300 Mtr., für Vierjährige, fiel am 8. an und Wöß F.-St. Prinzeß Nesta mit 5:15,₄, denselben gehörigen br. St. Tummle dich in 5 sechs andere.

— Zu Berlin-Kurfürstendamm fan nicht sehr vom Wetter begünstigtes Meeting stat 5000 Zuschauer beiwohnten. Der Held des Tag der das Zeitfahren mit fliegendem Start über gegen die Ausländer gewann. Diese blieben ab gezeichneten Schrittmacher in allen andern Renn aus Prag im Kleinen-Niederrad-Hauptfahren ü Pessoa aus Lissabon mit 1:17,₂ im Kilometerfah folgungsrennen über 3000 Mtr.

— Der Berliner Regattaverein hi erste diesjährige Segelregatta ab, und zwar mit und Kreuzerjachten segelten gesondert, zum ersten Bahn, 10 Seemeilen lang, war auf dem Grün Walküre, Havelnix, Dickchen erhielten erste Pr Wiking und Leonie.

— Die Emser Kaiserregatta soll a finden. Der Kaiserpreis ist vom mannheimer Ru vertheidigen. Die Ausschreibungen zeigen viele wert Die Weichselregatta mit dem Kaiser-Wanderpre Rennen am 26. Juni bei Danzig zur Entscheidung finden am 9. und 10. Juli 19 Concurrenzen statt preis des Prinzen Heinrich für Achter, ein Wa und der Preis der Stadt Kiel für Vierer, auch d im Seegebiet der Ostsee gelegenen Amateur-Rude gatta des Verbands der Rudervereine an der o 19. Juni bei Ulm ein internationales Kaiserrer Wanderpreis ab, auch wird um die Meisterschaft gestritten.

— Zu Leipzig wird vom 4. bis 6. meine Ausstellung von Hunden aller Rassen, ver Hundefreund, Deutsche kynologische Gesellschaft, in haus, L.-Sellerhausen, Eisenbahnstraße, stattfinde lassen höchst interessantes erwarten, auch findet 10 Uhr ein Schließen auf Fuchs statt.

— Der am 27. April 1897 zu Charlotte Lawn-Tennis-Turnierclub besitzt jetzt 259 Mitgli beachtenswerthen Erfolge desselben haben wir im v Die diesjährigen Turniere beginnen am 27. Ma Berliner Spielplatz-Gesellschaft. Der Schriftführer in Charlottenburg, nimmt Beitrittserklärungen a

Schach.

Aufgabe Nr. 2664.

Weiß setzt in vier Zügen matt
Von S. Steiner in Neusinje

Schwarz.

Weiß.

Für Löser, die sich nicht an vorstehende inte Aufgabe heranwagen, folgt noch ein leichtes, gefälli Typen von

A. Pillmeyer in Görlitz:

Weiß setzt in drei Zügen matt.

Weiß. K. a 2. D. a 3. S. b 4, d 5. B. f
Schwarz. K. b 5. L. g 2. S. f 1. B. a 4, b

Die im Jahre 1827 gegründete Berli schaft hatte in ihren letzten Generalversammlunge nes Schachorgan ins Leben zu rufen. Die erste N das von S. Alapin geleitet wird, liegt jetzt vor. „Der Schachfreund", bezeichnet sich als Monatsschr Schachwesen und ist für einen Abonnementspreis Zusendung für Deutschland durch alle Buchhandlu zu beziehen; auch ist im Gegensatz zur berühmte zeitung" Vierteljahrsabonnement gestattet. Das e Aufsatz von S. Alapin „Zur Theorie des Evansg glossirter Partien, eine Ecke für Schachhumor, D Schachwelt, Probleme und Studien in reicher

Digitized by Google

Die neuen Werft- und Hafenanlagen in Köln.

In der neuern Entwicklungsperiode der rheinischen Handelsmetropole bedeutet der 14. Mai 1898 einen wichtigen Marklein; wurden doch an diesem Tage die imposanten linksrheinischen Hafenanlagen unter dem bei solchen Anlässen üblichen Festgepränge ihrer Bestimmung übergeben. Es lässt sich den frühern Bürern der Stadt Köln der Vorwurf nicht ersparen, daß sie die commerzielle Bedeutung eines ausgedehnten und bequemen Hafenverkehrs lange Zeit verkannt haben und mit verschränkten Armen zusahen, wie infolge der unhaltbar primitiven Hafenverhältnisse Kölns die ober- und niederrheinischen Städte Mannheim, Duisburg, Ruhrort und in letzter Zeit auch Düsseldorf den alten Rheinmetropole mit Erfolg den Rang streitig machten. Freilich waren die nächsten Verhältnisse in Köln auch nicht so leicht aus der Welt zu schaffen wie anderwärts. Die von dem engen Festungsgürtel eingeschlossene Stadt bot, abgesehen von der Preisfrage des Terrains, keinen Platz für ausgedehnte Hafenanlagen, und erst mit der Schleifung der alten Festungsmauer und der 1881 erfolgten Stadterweiterung von Köln konnte die Hafenfrage in Fluß kommen. Die entsprechenden Verhandlungen, die das heute glücklich vollendete Werk zeitigten, sind denn in der That auf das Jahr 1881 zurückzuführen, während die umfassenden Bauten eine sechsjährige Bauperiode in Anspruch nahmen. Was in dieser Zeit, auf die thatkräftige Anregung des Oberbürgermeisters und Stadtverordneten Schmalbein hin, unter der Leitung des Geh. Baurathes Stübben und des Stadtbau-Inspectors Bauer geschaffen wurde, läßt sich in Bildern kaum veranschaulichen. Auf einer Strecke von etwa 12 Kilomtr. — so viel annähernde Werftfläche besitzen die hiesigen Hafenanlagen — ist dem altehrwürdigen Vater Rhein sein Bett auf mühsame Weise um viele Meter abgetrotzt worden. Mächtige Uferbauten und Kai-Anlagen, welch letztere nunmehr der Stadt Köln hinsichtlich ihrer Wasserfront den ersten Platz unter allen Rheinstädten anweisen, sind gleichsam aus der Erde entstanden, und bei den Hochbauten haben die leitenden Baumeister es verstanden, hinsichtlich der Behandlung der architektonischen Formen einerseits den Bedürfnissen eines außergewöhnlichen Hafenverkehrs wie anderseits auch dem historischen Charakter der ehemaligen Ubierstadt am Rhein Rechnung zu tragen. Die vornehmsten Hochbauten sind das Städtische Hafenamt mit seinen imposanten und doch gefälligen romanischen Formen, das prächtige Dienstgebäude der Zollverwaltung mit den antikisierenden drei gewaltigen sechsstöckigen Lagerhäusern, von denen eins in seiner innern Ausgestaltung des Erdgeschosses dargestellt ist. Das südliche Ende des Hafens wird beherrscht vom alten Wahrzeichen der Stadt Köln, dem imposanten Bayenthurm, der

Hauptzollamt.

Die neuen Werft- und Hafenanlagen in Köln. Nach photographischen Auf

Südlicher Hafenthurm.

ola's 400jährigem Todestage.

gangene Zeit mit ihren Unruhen, wie chiedenen italienischen Städten gemeldet nert in etwas an die Mailage, die vor ren in der Geschichte der Stadt Florenz iode bildeten. Freilich waren es damals nicht materielle Interessen, die die Volksleidenschaft anfachten und zu blutigen Kämpfen führten, sondern religiöser Fanatismus, der das Volk in Parteien trennte, die Stadt zu einem Schauplatz wüthender Excesse machte und zu einem tragischen Abschluß führte, bei dem das letzte Wort am Galgen über der lodernden Flamme des Scheiterhaufens gesprochen wurde. Am Morgen des 23. Mai des Jahres 1498, am Tage vor Himmelfahrt, ließ Savonarola, Mönch und Prior des

ebekonnen/Anlage.

Nach photographischen Aufnahmen von R. Dohmen in Köln.

Dominicanerklosters von San Marco, nach einem an Erfolgen, Erfahrungen, Hoffnungen und Enttäuschungen reichen Leben auf der Piazza Signoria in Florenz, wo jetzt jahraus jahrein Tausende staunender Fremden stehen und im Anblick des Palazzo Vecchio und der Loggia dei Lanzi versinken sind, unter der Hand brutaler Henkersknechte sein thatenreiches Leben. Nachdem er am Morgen des genannten Tages mit zwei seiner Gefährten, die in Ueberzeugungstreue zu ihm gestanden hatten, die letzte Communion empfangen, wurde er vor versammelter Volksmenge vor den Richterstuhl gebracht, seiner geistlichen Würde entkleidet und sodann an den Galgen geführt, unter dem sich ein Gerüst mit leicht brennbaren Stoffen befand. Man konnte dicht an den Scheiterhaufen herangehen, sodaß schamlose Leute die Unglücklichen beschimpfen konnten. Diese bestiegen das Henkersgerüst; Savonarola, der in der Mitte des Galgens hing, war der letzte, an dem Hand angelegt wurde. Alsdann wurde unter gräßlichem Geschrei das Feuer angezündet, das die drei Körper, die, damit sie nicht herabfielen, mit Ketten an den Galgen gebunden waren, ganz verbrannte. Die Asche von den Opfern sowie von dem Scheiterhaufen ward, damit ihr Andenken vollständig vernichtet werde, in den Arno gestreut. Aber fromme Weiber sollen sich in Verkleidung durch die Menge gedrängt und Ueberreste von Savonarola gesammelt haben. Thatsächlich werden heutigentags noch einige solcher Reliquien gezeigt. Das Ereignis aber selbst, das in der Geschichte der florentinischen Republik kein makelloses Blatt bedeutet und in seinen unmittelbaren Folgen unheilbringend genug war, wenn es auch an der stark gefährdeten Kirche nur als ein Memento vorüberging, hat nicht allzu viel später ein unbekannter Künstler in einem Gemälde geschildert, das sich im Original in Palazzo Corsini zu Florenz, in einer Copie ebendaselbst in dem von Savonarola bewohnten, jetzt als Museum dienenden Dominicanerkloster von San Marco befindet. Bei der Seltenheit, daß derartige zeitgeschichtliche Ereignisse, die nicht nur von lokaler Bedeutung sind, von Künstlerhand geschildert wurden, verdient die Darstellung unsere Beachtung. Sie ist aber auch gegenständlich von hohem Interesse, obgleich eine documentarische Treue von ihr nicht verlangt werden kann, da für den Meister offenbar auch künstlerische Rücksichten, z. B. in der Vertheilung der Figuren, bestimmend gewesen sind.

Diesen tragischen Ausgang fand ein Mann, der Anerkennung und Werthschätzung seiner Ideen in der Geschichte gefunden hat. Nicht der Scheiterhaufen, das Ausstreuen seiner Asche konnten verhindern, Name unter den großen Männern der Kirch würde; Acht und Bann der letztern vermochten a verhindern, daß seine Werke von neuem gedruc gelesen wurden, daß seine Zelle in San Marco fahrtsstätte geworden, daß ihm in Ferrara, wo e boren worden war, und in Florenz (im Palaz Statuen zum ehrenden Gedächtniß errichtet wurde hat unter einem spätern Geschlecht wieder gut zu ma

Girolamo Savonarola, am 23. Mai 1498
Nach dem Bildnis des Fra Bartolommeo.

Die Verbrennung Savonarola's auf der Piazza della Signoria
Nach dem Gemälde im Palazzo Corsini in Florenz

Digitized by Google

al der Schönheit, das seiner Vorstellung entspricht,
aus, daß jene nicht allein in den Farben besteht,
ist eine Eigenschaft, die in dem Gleichmaß sowie
instimmung der Glieder und der übrigen Theile des
alt. Doch woher kommt diese Schönheit? „Wenn
ufsteht, so werdet ihr erkennen, daß sie aus der
. Denn sobald die Seele entwichen ist, wird der
und entstellt; seine Schönheit ist verschwunden."
Einfluß auf zeitgenössische Künstler blieben diese
ter den Meistern, die seine Worte zu Herzen
gen nur Sandro Botticelli und der oben genannte
Porta erwähnt sein, der einige Jahre nach Sa-
Tod das Ordenskleid nahm und in der Kunst-
der ebenfalls dem Kloster von San Marco angehö-
anermönch Fra Bartolommeo berühmt geworden ist.
ster von San Marco in Florenz steht heutigen-
llerdings verlassen, denn die Klosterbrüder, die sich
eschaulichem Dasein zurückgezogen hatten, fehlen
dreißig Jahren. In seiner ursprünglichen Bau-
wesentlichen erhalten. Wir bewundern noch die
Säulenhöfe, die weiten, überspannten Gänge, die
Bibliothek, die herrlichen Kunstschätze: die zahl-
ken des Fra Angelico da Fiesole, die dem Kloster
Museo von San Marco eingetragen haben.
arola's Zelle ist noch erhalten; allerhand Gegen-
hm gehörten und ihm lieb und theuer waren, er-
en „ehrwürdigen apostolischen Mann", wie ihn
rist über der Thür nennt. Die Ueberlieferung
tszüge verdanken wir unter anderm einem Oel-
Bartolommeo's, das jetzt ebenfalls im Kloster von
aufbewahrt wird.

Alpines.

3. August d. J. vollendet sich ein Zeitraum von
daß der Schwäbische Albverein unter dem Vorsitz von Dr.
aus Eßlingen durch den Beschluß von zwölf auf Salz-
ung in Plochingen vereinigten Vertretern von acht Ver-
einen gegründet wurde. Als Festnummer soll, da die
lung eine solche auszugeben beschlossen hat, die Juni-
„Blätter des Schwäbischen Albvereins", zugleich die hun-
er dieser Zeitschrift, behandelt werden.

Würzburg fand die Gründung eines Spessart-
n schon zahlreiche Mitglieder beigetreten sind.

diesjährige Verbandsversammlung deutscher
ne wird am 11. September zu Marburg a. d. Lahn statt-

er außerordentlichen Generalversammlung der
rland des Deutsch. u. Oesterr. A.-V. in München am
den die Statuten des Alpinen Rettungsausschusses Mün-
.

er am 25. April abgehaltenen Sitzung des inns-
derathes kam der Antrag des Deutsch. u. Oesterr. A.-V.,
1900 anzuberaumende Generalversammlung in Innsbruck
r Sprache. Derselbe wurde einstimmig angenommen.

ens der wiener alpinen Gesellschaft Enzian ist
nsteig vom Hausstein zu den Myrafällen kürzlich fertig-
. Zu Ehren des um die Touristik in jener Gegend hoch-
mannes der Gesellschaft wurde er Matras-Steig genannt.
ellung des von obiger Gesellschaft verwalteten Schutz-
n Unterberg bei Ternitz schreitet rüstig vorwärts, und es
rhanden, daß die Arbeiten bis zu den kommenden Pfingst-
endet sein werden. Da eine in der Nähe der Enzianhütte
e gefaßt wird, mangelt dem Touristen auf dem aussichts-
nichts mehr.

Steig zur Maximiliansgrotte an der Martins-
ch die Holztrift und die Unbill des Winters mehrfach be-
n war, ist jüngst durch die Section Innsbruck des Deutsch.
.-V. ausgebessert worden, sodaß der Zugang zu dieser
Grotte wieder völlig ohne Gefahr bewerkstelligt wer-

nächst werden von der Section Meran des
sterr. A.-V. die zur Erreichung und gefahrlosen Besichtigung
ebersälle im Hinterpasseir nothwendigen Wege und massiven
ig übernommen. Mit dieser Arbeit erhielt das Passeirthal
ürdigkeit ersten Ranges; dieselbe wird bis zum Beginn der
rch Markirungen von mehrern Seiten bequem erreichbar.
tern Uebergang über den Gletscher an der Hochweißscharte
eits in der Lodner Hütte liegende Drahtseil wird, sobald es
erlaubt, angebracht werden. Dieser Uebergang bildet die
idung zwischen der Lodner und Stettiner Hütte sowie dem
Meran.

am Gipfelplateau des Rittnerhorns (2257 Mtr.)
n Sommer bewirthschaftete Unterkunftshaus des Oester-
uristenclubs wurde Anfang Mai von Touristen, die das
estiegen, gewaltsam aufgesprengt vorgefunden. Ueberall
uren von Einbruchsversuchen. Die festen Eisengitter und
struction der Balken vereitelten jedoch alle Versuche, und
mußten, ohne in das Haus gelangen zu können, abziehen.
rnhaus befand sich alles in bester Ordnung. Schritte zur
r Uebelthäter sind eingeleitet worden.

Section Hall des Deutsch. u. Oesterr. A.-V. läßt
ungsweg von der Kaisersäule bis zu einer etwas entfernt
üglichen Quelle herstellen, wodurch dem Uebelstand, daß das
esem Aussichtspunkt schwer erreichbar ist, abgeholfen wird.

Enthüllung des von der akademischen Section
utsch. u. Oesterr. A.-V. in St. Ulrich in Gröden zu errich-
ann-Denkmals soll im September in Verbindung mit einer
stattfinden. Das Denkmal wird aus einem bei Pontives
hal gebrochenen riesigen Porphyrblock bestehen, dessen Stirn-
illonporträt des berühmten Touristen schmücken wird.

Großen Elendthal beabsichtigt die Section
s Deutsch. u. Oesterr. A.-V. eine neue Schutzhütte zu er-
alte Elendhütte der Section Klagenfurt baufällig und un-
worden ist. — Die Section Wiesbaden des Deutsch. u.
. plant die Herstellung eines Weges von der Wiesbadener
Mtr.) am Fermontgletscher auf das Hohe Rad (2912 Mtr.,
pe). Gegenwärtig führt ein Weg auf das Hohe Rad vom
s aus. Wird nun der neue Weg gebaut, so ergibt sich
von dem letztern aus, mit Einbeziehung des genannten Gipfels, eine äußerst dankbare Rundtour in das innerste Fermontgebiet und zurück zur Bieler Höhe.

— Der untere Theil des Kaisersteiges (Raxalpe) wird vom Binderwirth im Reisthal auf eigene Kosten ausgebessert werden.

— Für Besucher des Ennsthals ist in der kartographischen Anstalt von Freytag u. Berndt in Wien ein neues Blatt der Touristenwanderkarten erschienen. Dasselbe umfaßt das untere Ennsthal von Steyr bis Altenmarkt nebst den angrenzenden Gebirgspartien und schließt sich an die Karte des Gesäuses an. Die Darstellung der Gebirge ist sehr plastisch, auch sind alle markirten Wege eingezeichnet.

— Der bisherige Centralpräsident des Oesterreichischen Touristenclubs, Custos Joseph Szombathy, hat am 28. April angeblich wegen Differenzen in touristischen Fragen sein Amt niedergelegt, das bis zur Wahl eines neuen Präsidenten von dem ersten Vicepräsidenten Dr. Emerich Klotzberg verwaltet wird.

— Die Section Bozen des Deutsch. u. Oesterr. A.-V. hat einen Führertarif für die Ausgangsorte Bozen, Völs, Seiß-Kastelruth, Klausen, Vilnöß und Sarnthein ausgearbeitet, der mit behördlicher Genehmigung als kleine, handliche Broschüre im Verlag der Section erschien.

— Kärnten dürfte nun auch seine Alpenbahn bekommen. Im kärntnerischen Landtag ist nämlich das Generalproject der zu erbauenden Dobratschbahn vorgelegt worden. Durch diese Bergbahn wird ohne Zweifel ein noch größerer Fremdenstrom nach Kärnten gelenkt werden als bisher.

— Die Section Krain des Deutsch. u. Oesterr. A.-V. markirte, bezw. erneuerte die Markirungen der Wege: Veldes-Pokluka-Belopolje-Maria Theresia-Hütte, Deschmann-Haus-Maria Theresia-Hütte und Belopolje-Kermathal.

— Das von einem münchener Comité geplante Denkmal für Ludwig Steub wird in einfacher, aber würdiger Weise auf dem Boden des tiroler Landes, das dieser so viele Sommer lang durchwandert hat, seinen Platz erhalten. Es soll in Form eines Kolossalporträts aus der mächtigen Felswand des Mühlenbühels bei Brixlegg herausgearbeitet werden.

— Am 10. April wurden in der Schweiz folgende beachtenswerthe Hochtouren ausgeführt: in der Blümlisalpgruppe Wilde Frau (3259 Mtr.) von fünf Touristen und Weiße Frau (3661 Mtr.) von vier Touristen. Der Aufstieg erfolgte von Kandersteg aus, der Abstieg ins Kienthal. Die Schneeverhältnisse waren gut; nichtsdestoweniger erforderte der Aufstieg zur Clubhütte ungefähr doppelt so viel Zeit als im Sommer. Am 11. versuchte ein Herr aus Straßburg mit zwei Führern von Meiringen aus das Wetterhorn zu ersteigen, mußte sich aber mit dem Dossenhorn (3140 Mtr.) begnügen.

— Die Commission des Alvierclubs beabsichtigt, dem Verein den Bau eines neuen und größern Unterkunftshauses mit ständiger Wirthschaft auf dem Alvier (St. Gallen) vorzuschlagen. Dieses soll enthalten: eine heizbare Wirthsstube, eine Küche, einen Stallanbau, unter dem Dache zwei Schlafzimmer mit je vier Betten und ein größeres Heulager mit Decken.

— In Paris fand am Abend des 27. April die ordentliche Jahresgeneralversammlung des Club Alpin Français statt. In die Centraldirection desselben wurden wiedergewählt Prinz Roland Bonaparte, F. Caron, Ch. Durier, P. Puiseux, F. Schrader und A. Templier; neugewählt L. Richard. In Lille bildete sich eine neue Section des Clubs, die sich Section du Nord nennt.

— Die alpinen Gesellschaften: Società Alpina Operaia in Lecco, Edelweiß in Menaggio, Stella delle Alpi in Delebio und Escursionisti in Mailand bildeten einen Verband mit dem Sitz in Mailand, der den Namen Federazione Prealpina annahm. Dem Verband dürften sämmtliche alpinen Gesellschaften der Lombardei beitreten.

Himmelserscheinungen.

Astronomischer Kalender.

1898	Sternzeit im mittlern Mittag	Culmination der Sonne n. mittl. Zeit	Zeitgleichung	im mittl. Mittag des Mondes: Abw. vom Aequat.	Länge	Breite	des Mondes: Aufgang	Untergang
Mai	h m s	h m s	m s	° ′	°	° ′	h m	h m
22.	4 0 23	11 56 27	− 3 33	+25 30	82	+2 16		10 19 ab.
23.	4 4 20	11 56 31	3 29	24 39	94	1 16		10 58
24.	4 8 16	11 56 37	3 23	22 48	106	+0 13	am	11 28
25.	4 12 13	11 56 42	3 18	19 47	118	−0 50	Tage	11 53
26.	4 16 10	11 56 49	3 11	16 1	130	1 53		. .
27.	4 20 6	11 56 55	3 5	11 33	142	2 51		0 12 fr.
28.	4 24 3	11 57 2	− 2 58	+ 6 32	151	−3 41		0 28

Sonne: Gerade Aufsteigung 62° 14′, nördliche Abweichung 21° 0′ (den 25.). Sonnenaufgang 4 Uhr 7 Min., Sonnenuntergang 8 Uhr 7 Min. (den 25.).
Mond in Erdferne den 23. vormittags 10 Uhr (Abstand 406 100 Kilomtr.). Erstes Viertel den 28. abends 6 Uhr 14 Min.

Sichtbarkeit der Planeten.

Mercur steht am 28. nachmittags 3 Uhr in größter westlicher Ausweichung von der Sonne, geht aber erst ½ Stunde vor der Sonne auf, sodaß er mit bloßen Augen nicht gesehen werden kann. — Venus (89° gerade Aufsteigung, 24¾° nördliche Abweichung), rechtläufig im Sternbild der Zwillinge, befindet sich am 28. vormittags 11 Uhr in ihrer wahren Bahn in Sonnennähe. Da der Planet erst nachts 10¼ Uhr untergeht und bereits bald nach Sonnenuntergang hoch am westlichen Himmel hervortritt, ist er gegen 1½ Stunde lang sichtbar. Am 22. abends wird Venus vom Mond bedeckt, und zwar in der Zeit von 7 Uhr 44 Min. bis 8 Uhr 45 Min. Der Eintritt in den Mondrand erfolgt also etwas über ¼ Stunde vor Sonnenuntergang; der Vorgang ist schon mit einem schwächern Fernrohr zu beobachten. — Mars (19¼° gerade Aufsteigung, 7° nördliche Abweichung), rechtläufig im Sternbild der Fische, geht 1½ Stunde vor der Sonne auf und ist möglicherweise ganz kurze Zeit mit bloßen Augen aufzufinden, da er die Helligkeit eines Sternes 1. Größe hat. — Jupiter (181° gerade Aufsteigung, 1⅙° nördliche Abweichung), im Sternbild der Jungfrau, tritt am 29. wieder in die rechtläufige Bewegung ein; seinen höchsten Stand am Südhimmel erreicht er noch vor Sonnenuntergang und geht früh bald nach 2 Uhr unter. Am 27. findet eine Verfinsterung des ersten Jupitermondes statt; der Austritt erfolgt früh 8 Uhr 44 Min. — Saturn (248° gerade Aufsteigung, 20° südliche Abweichung), rückläufig im Sternbild des Skorpions, ist die ganze Nacht hindurch über dem Gesichtskreise und bald nach Mitternacht in seinem höchsten Stand im Süden. Der Ring des Saturns, von dem die nördliche Hälfte sichtbar, ist jetzt am breitesten; die große Achse der Ringellipse mißt 48½", die kleine Achse 18". — Uranus (239¼° gerade Aufsteigung, 20⅛° südliche Abweichung), rückläufig im Sternbild des Skorpions, steht am 22. nachmittags 5 Uhr im Gegenschein zur Sonne und um Mitternacht im Süden, welche Zeit auch die günstigste zur Aufsuchung des Planeten ist.

Der Mond ist in Conjunction mit Venus am 22. abends 7 Uhr.

Polytechnische Mittheilungen.

Caelo-Tellurium ist ein neuer, vom Gymnasialprofessor A. Mihalitschek in Prag construirter Apparat benannt, der also Anschauungs- und Lehrmittel dem Unterricht in der Himmelskunde auf allen Stufen von den Elementen an dienen soll. An einem Kugelarc, das aus dem verticalstehenden Horizont, dem Himmelsäquator und dem Meridian gebildet wird, an welch letzterm die beiden Wendekreise (auch der Dämmerungskreis) anzugehen sind, werden mit Hülfe eines um die

Caelo-Tellurium.

Himmelsachse drehbaren Stundenkreises, der in ihm verschiebbare Sonnenscheibe trägt, die täglichen und jährlichen Himmelserscheinungen vom anthropocentrischen Standpunkt aus dargestellt. Die an allen Kreisen angebrachten Gradtheilungen gestatten die Ablesung und die Auffassung der gegenseitigen Beziehungen der Orientirungspunkte, der Mondumwelten, der Tag- und der Dämmerungsdauer u. s. w. für jeden auf eine bestimmte Parallele eingestellten Horizont. Wird die auf Ekliptik und den nördlichen Hälften der beiden Polarcreise gebildete Halbkugel hinausgelegt, so kann die jährliche Orts-Uebermegung der Sonne dargestellt werden, indem diese unter den Zeichen des Thierkreises bei gleichgiltiger Aenderung ihrer Declination in der Ekliptik fortrückt. Ferner, wie den Himmel durchkreuzen, werden an die äußere Sphäre angelegt und lassen die in verschiedenen Monaten geänderte Stellung der Sonne zum Sternbilmmel erkennen. Im weitern Verlaufe bringt man in der Mitte der Sphäre eine Kugel an, die gänzlich die Erde darstellt. Hat man vorerst die Erscheinungen von der ruhenden Erde aus dargestellt, so wird dann der Himmel feilgestellt und die innere Sphäre unter dem ruhenden Himmel in der Welt-Richtung gedreht, die Erscheinungen also vom Standpunkt der um Centrum der Himmelskugel rotirenden Erde aus erläutert, wobei auch wieder jedesmal die Einstellung auf den wahren Horizont des Beobachtungsortes erfolgen kann. Der Uebergang vom geo- zum heliocentrischen Standpunkt wird dadurch bewirkt, daß man die Sonnenscheibe entfernt, der im Centrum stehenden Kugel die Rolle der Sonne zutheilt und an der Ekliptik eine Kugel herrücken läßt, die um eine Achse drehbar ist. Ein Gelenk gestattet die Parallelstellung dieser Achse zur Hauptachse in jedem Punkt der Ekliptik. Durch eine einfache Achsenumstellung wird endlich die Sphäre gleichgiltig auf die Pole der Ekliptik und die des Aequators eingestellt, worauf die Präcession der Nachtgleichen und die Bewegung des Himmelspoles um den der Ekliptik sowie die Aenderung demonstrirt werden können, die die Präcession an den Himmelscoordinaten und an Sternenstimmel der einzelnen Jahrestzeiten im Laufe der Jahrhunderte hervorruft. — Der Apparat (aus Messing hergestellt, Durchmesser der Himmelskreise 50 Cmtr.) ist in eine Ebene zusammenlegbar. Die Firma B. Grund in Prag liefert denselben mit einer 19 Octavseiten umfassenden Gebrauchsanleitung zum Preis von 80 Fl.

Dreirad-Rollstuhl. — Nachstehende Abbildung veranschaulicht einen von der Kalamazoo Cycle Co., Vorbamerika, construirten Rollstuhl, der, mit einem Dreirad zweckmäßig combinirt, ähnlichen Krankenfahrstühlen augenscheinliche Vorzüge bietet, von seiner comfortablen Ausstattung, in der Stuhl niedrig und leicht zu besteigen; er läßt dem Kranken, der auf ihm Platz gehat, freien Ausblick nach vorn und kann, seiner Construction entsprechend, natürlich um ein bedeutendes schneller vorwärts werden als ein Gefährt, das von einem Zugthiere gezogen wird. Das Nahmengestell ist so eingerichtet, daß der Kranke selbst von einem Herrn wie von einer Dame in Bewegung gesetzt werden kann. Da bei einer Kurbelumdrehung nur ein Weg von 3 Meter zurückgelegt wird, ist der erforderliche Kraftaufwand ein verhältnißmäßig geringer. Um den Kranken das Einbringen zu erleichtern, das Ein- und Aussteigen durch eine Zugvorrichtung bei jeder Lage vorn und hinten Boden binab gemeigt; hat sich der Kranke bequem gelegt, so hebt der Stuhl wieder in seine vorige Lage zurückgebracht in dieser Stellung, einmal nach hinten gezogen, durch einen Hebel festgehalten. Der Dreirad-Rollstuhl bietet nach alledem eine Reihe wohnlichkeiten, die bei andern Rollstühlen nicht zu finden sind, nicht allein für den Kranken, sondern auch für den Krankenwärter.

Wächter-Controluhr. — Eine Controluhr jeden Betrug des Wächters unmöglich macht und ferner den Besitzer jeden Augenblick Controlmann an jeder angelegten Stelle ist mit zwölf Nummern versehen. (Unsere Abbildung zeigt Stelle mit zwölf Nummern versehen. (Unsere Abbildung zeigt eine Uhr mit neunstündiger im übrigen gleichen Construction.) Die Uhr wird mittels des Kopfes p eine oder zwei kleine Drehungen rechts um, und der Abdruck des Stempelzeichens ist erfolgt. Die Uhr wird vom Wächter an beiden in einer Lederhülse am Umhängeriemen getragen. Der Preis einer solchen von H. Bengler, Fabrik für Regulirs- und Controluhren in Berlin O., Grüner Weg 9/10, zu beziehenden Wächter-Controluhr beträgt 50 M. Die Uhr ist gesetzlich geschützt.

Fig. 1. Wächter-Controluhr.

Schering's Formalindesinfectoren „Hygiea" und „Rēculap". — Obwol die hervorragenden antiseptischen Eigenschaften des Formalehyds schon vor einigen Jahren genauer bestimmt und seitdem verschiedene Apparate, die eine allgemeine Verwerthung desselben als Desinfectionsmittel ermöglichen sollten, in Vorschlag gebracht worden sind, hatte sich doch bisher noch keiner als in der Handhabung einfach genug erwiesen, um namentlich auch im Hausgebrauch ohne weiteres Verwendung finden zu können. Die von der Chemischen Fabrik auf Actien (vorm. E. Schering) in Berlin neuerdings construirten Formalindesinfectoren „Hygiea" und „Rēculap" nun diese Möglichkeit, denn es lassen sich mit diesen Apparate zur Desinfection der Wohnräume aus Mengen Formalingas schnell und gefahrlos erzeugen. Es wird hierzu das feste polymerisirte Formalin, das nicht in Pulverform, sondern in comprimirten Tabletten Pastillen benutzt. Letztere werden bei beiden Apparaten in verschiedener Construction von weitestlichen besessen in, die Spiritusflamme zum Verdampfen gebracht.

Dreirad-Rollstuhl.

Fig. 2
Wächter-Cont

Digitized by Google

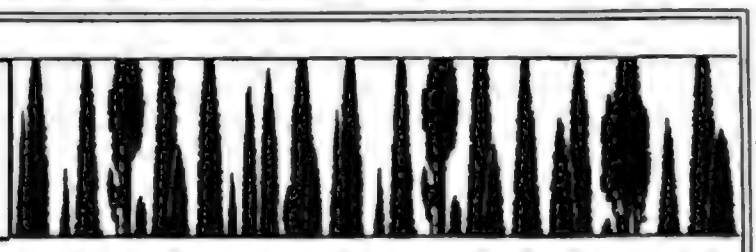

ch sah dich an, du Glück meines Lebens, und in meinem
ichen Herzen fühlte ich etwas, das ich mir nicht zu
n, nicht zu deuten vermochte. Heiß und kalt durchrieselte
ch; ich sah dich an, und doch sah ich nichts; es flimmerte
r den Augen, ich war wie geblendet.
war im October, und die Herbstsonne schien ebenso
t auf dich hernieder, und die Strahlen der Sonne fielen
d klar auf dein liebliches Gesicht.
d ich stand und sah dich an, und ich wünschte, daß ich
schauen könnte, immerfort.
cht einmal die Mütze nahm ich von meinem Kopf —
tte es auch wegen der vielen Packete kaum vermocht;
te mich endlich auf deine Aufforderung hin zu euch an
sch.
ch hörte deine Stimme und verstand doch nicht, was du
r sprachst. Wie ein Träumender ging ich dann nach
Nie vorher in meinem Leben war ich so traurig und
glücklich gewesen.
eh, seit dem Tage liebe ich dich."
e lachte glücklich auf: „Auch ich erinnere mich des
sehr genau. Ich sehe dich noch vor mir stehen, stumm
beholfen und, wie ich meinte, so verlegen. — Und hast
jener Stunde nie aufgehört, mich zu lieben?"
Nie!" Das klang so treu und wahr, daß sie ihn zärtlich
e Stirn küßte.
Du lieber, guter Mensch!"
Ich weiß nicht, ob ich ein guter Mensch bin", gab er
„wenn ich es aber bin, bin ich es durch dich. Nie
n Bild aus meiner Erinnerung geschwunden. Um dich
en zu können, wurde aus einem keineswegs übertrieben
n Schüler der wahre Büffelochse, denn daß ich dich
en wollte, gelobte ich mir in der schlaflosen Nacht, die
ge unserer Bekanntschaft folgte, in jener Nacht, da dein
nich nicht verließ.
nn sahen wir uns öfter, bei uns und bei euch. So
in den Ferien heimkehrte, war mein erster Weg zu
Elternhaus.
s wurde anders, als ich das Abiturientenexamen gemacht
und als Fähnrich in die Armee eintrat. Da war es
m vielen Reisen vorbei, ich freute mich, wenn ich einmal
hr auf kurze Zeit heimkehren konnte.
f der Kriegsschule, wohin ich bald kam, wollten die Kame-
mich, wie sie stets sagten, öffentlich ausstellen, weil ich
Liebe fühlte; ein Fähnrich ohne Liebe aber ist wie ein
ohne Bäume.
ch ließ mich necken und dachte an dich. Du warst meine
r-, Fähnrichs- und Lieutenantsliebe."
Und hast du wirklich nie einer andern Dame den Hof
t?"
Den Hof gemacht? Mit dem Munde ja, mit dem Herzen
mein Herz war alle Zeit bei dir, und deshalb glaubte
r Freude sterben zu sollen, als ich durch eine wunderbare
g des Zufalls eines schönen Tages hierher versetzt wurde,
e Stadt, wo du, wo meine Eltern lebten.
it meiner Schwester hatte ich viel über dich correspondirt;
ren Briefen erfuhr ich, wie du auf allen Festen die
n warst, wie alle dich umringten.
mmer fürchtete ich, die Nachricht deiner Verlobung zu
n."
Und wenn ich mich nun verlobt hätte, was dann?"
sie neckend.
Dann hätte ich mich auf die Eisenbahn gesetzt, mit oder
Urlaub", gab er zur Antwort, „und hätte deinen Ver-
aufgefordert, sich mit mir zu schießen" —
Und wenn ich ihn nun geliebt hätte?"
Dann — ja was dann — aber das ist ja alles Unsinn,
testest ja auch mich, wie ich dich; ich sah und fühlte es
n Tage, da ich euch meinen Antrittsbesuch machte. Deine
waren ebenso wie heute nicht zu Hause. Du selbst öff-
mir die Thür, und du führtest mich in den Garten, in
e Laube, in der wir uns zuerst gesehen. Nichts hatte
rt verändert, nur wir selbst waren andere geworden,
auch nur äußerlich.
s ich dich verließ, war ich verliebter denn je, und wieder-
rach ich zu mir: »Die heiratheſt du und keine andere!«
nd nun habe ich dich gewonnen und halte dich fest für
!"
Ja, jetzt bin ich dein, ganz dein", gab sie zurück, „aber
du wol, daß ich oft an dir, an deiner Liebe gezweifelt
Du machtest mir die Cour wie nur einer; wenn ich
allsaal betrat, fühlte ich instinctiv, daß du deine Augen
ich richtetest, daß du jede meiner Bewegungen beobachtetest,
u Acht darauf gabst, mit wem ich tanzte, wem ich bei
Cotillon eine Schleife oder einen Orden brachte. Es war
Correcht, mich zu Tisch zu führen, immer warst du liebens-
und freundlich, aber nie verrietheſt du mit einem Wort,
ch dir mehr war als irgendein anderes der jungen
en."
Durfte ich das denn?" fragte er. „Ich bin nicht reich,
weißt du, die du mein Elternhaus kennst — bei euch
herrscht Luxus und Ueberfluß. Wäre ich Kaufmann, so
ich zu mir gesagt: erst verdiene was, dann denke ans
ben. Verdienen können wir Offiziere nichts; selbst wenn
unsere Nahrung jahraus jahrein aus Commißbrot und Wasser bestände, könnten wir keine Schätze sammeln. So sagte ich zu mir: erst leiste etwas. Ich habe es redlich versucht, ich habe gearbeitet, und die drei Jahre, die ich auf der Kriegsakademie zugebracht habe, sind, glaube ich, nicht vergeblich gewesen. Eigentlich hatte ich mir vorgenommen, es dir heute noch nicht zu sagen, du solltest damit überrascht werden; ich freute mich auf dein Gesicht, wenn du es in der Zeitung lesen würdest" —

Ihre Neugier war erweckt. „Was ist es?" bat sie. „Ach, sage es mir, habe nicht am ersten Tag ein Geheimniß vor mir! Wie kann ich da glücklich sein, wenn du mir etwas verschweigst?"

Lustig sprang er empor und schloß die Geliebte in die Arme: „Ach, du kleine Weisheit, aus welchem Ehestandsbuch hast du deine Weisheit geholt? Ihr Frauen seid doch alle gleich! Wenn du es denn wissen willst — und du bist ja schließlich die Nächste dazu, wie Fritz Reuter sagt — so höre und staune: Ich bin zum 1. Januar in den Generalstab, in die kriegsgeschichtliche Abtheilung, einberufen worden, zunächst nur auf ein Jahr, aber aus diesem einen werden stets drei, wenn man sich nicht gar zu dumm anstellt. Die ersten drei Jahre werden wir also in Berlin unsere Hütte bauen; hoffentlich ist es dir nicht unangenehm?"

Sie flog empor, weinend und lachend zugleich: „Das ist nicht wahr — es kann nicht wahr sein! Es ist zu viel des Glücks! — O, wie ich stolz auf dich bin! Wie werden deine, wie werden meine Eltern sich freuen — ach, wie hab' ich dich lieb!"

„Wirklich? Das sieht ja gar nicht danach aus!" Ein fröhliches Lachen erklang hinter ihnen. Erschrocken ließen sie sich los. Der Hausherr war, von ihnen unbemerkt, ins Zimmer getreten; der weiche Teppich hatte seine Schritte gedämpft.

Der junge Offizier ergriff seinen Helm, den er auf den Tisch gestellt hatte, und nahm eine stramme Haltung an.

„Herr Geheimrath", begann er, „an meiner Galauniform werden Sie schon erkannt haben, daß ein besonderer Zweck mich heute in Ihr Haus führt. Ich kam hierher, um mit Ihnen, mit Ihrer sehr verehrten Frau Gemahlin zu sprechen — Sie beide waren ausgegangen, nur Ihr Fräulein Tochter war zu Hause. Ihr ließ ich mich melden. Wem das Herz voll ist, dem läuft der Mund über, lehrt ein altes Wort, und so sagte ich denn Ihrem Fräulein Tochter, was ich den Eltern zuerst hätte sagen sollen, daß ich sie liebe, seit langer, langer Zeit, und da ich Sie, Herr Geheimrath, nicht persönlich fragen konnte, weil Sie ja ausgegangen waren, und weil die Sache, wenigstens doch für mich, sehr wichtig und eilig war, fragte ich Ihr Fräulein Tochter, ob sie wol glaubte, daß Sie, Herr Geheimrath, nichts dagegen einzuwenden haben würden, wenn ich die Absicht hätte, Ihr Fräulein Tochter zum Altar zu führen. Und Anna meinte, Sie wären ein viel zu guter Vater, um dem Glück Ihres einzigen Kindes im Wege zu stehen."

„So? meinte sie das?" fragte der alte Geheimrath, sich mit der Rechten durch den weißen Bart fahrend, während ein glückliches Lächeln den Mund umspielte. Dann gab er dem jungen Offizier die Hand: „Ich hab's gewußt, Herr von Sternberg, daß Sie kommen würden, um sich mein Kind zu holen, und ich will Ihnen offen und ehrlich gestehen: ich habe schon lange auf Sie gewartet. Nicht meinetwegen, aber dort des Kindes wegen. Immer blasser und kleiner wurde ihr Gesicht, und wenn sie abends zurückkam aus den Gesellschaften, still und traurig, nicht wie früher heiter und ausgelassen, uns noch viele Stunden erzählend, wie schön es gewesen — da wußte ich, daß Anna wieder einmal vergebens auf das Wort von Ihnen gewartet hatte, und meine Zuneigung zu Ihnen fing an, sich in Zorn und Groll zu verwandeln, denn ich wußte ja, daß Sie sie liebten, und ich verstand nicht, warum Sie nicht sprachen. Ihr Herr Vater, den ich in der Stadt traf, hat mir von Ihrer Einberufung erzählt, sagte mir auch, daß Sie bei uns seien und um unser Kind werben. Schnell kehrte ich heim, und ich freue mich, Sie noch anzutreffen, denn noch einmal wiederhole ich es: Wir haben Sie lange, lange erwartet. Seien Sie mir herzlich willkommen! Nun aber legen Sie die Zeichen Ihrer Würde ab, und seien Sie ein Mensch unter Menschen. In einer Viertelstunde gehen wir zu Tisch; daß Sie bei uns bleiben, ist ja selbstverständlich. Anna, zukünftige kleine Hausfrau, begib dich in den Keller und suche selbst den Wein aus, mit dem wir euere Gesundheit trinken sollen; beeile dich, denn ich höre die gute Mutter kommen. Na, die wird aber Augen machen, wenn sie das Glück erfährt, ah, da kommt sie schon. Na, Mutter, um dich mit deinem Lieblingsnamen zu nennen, was sagst du nun?"

Er weidete sich an dem Staunen der Ueberraschten, und auch seine Augen wurden feucht, als er die Thränen seiner Frau fließen sah.

„Nun aber ist's genug der Rührung", rief er endlich, „jetzt zu Tisch! Anna, hast du daran gedacht, für Sternberg ein Gedeck auflegen zu lassen?"

Sie wollte davon eilen, um das Versäumte nachzuholen, aber Sternberg hielt sie zurück: „Sei nicht böse", bat er, „daß ich heute Abend nicht bleibe, nicht bei euch bleiben kann, wir haben heute Abend Liebesmahl im Casino; das ist Dienst wie jeder andere. Ich muß dabei sein, um so mehr, als das Fest

zum Theil mich betrifft, dann aber werden auch zwei Kameraden »fortgegangen«, die verlegt werden sind. Es ist schon fünf Uhr, um sechs fängt das Essen an!« —

„Haben Sie also noch eine gute halbe Stunde Zeit", beruhigte ihn der Geheimrath, „ich lasse anspannen und garantire Ihnen dafür, daß Sie mit dem Glockenschlag sechs Uhr im Casino sind, selbst, wenn Sie sich vorher noch umziehen wollen. Und nun noch einmal: zu Tisch! Was soll der Sect von uns denken, wenn er nicht getrunken wird?"

(Schluß folgt in nächster Nummer.)

Moden.

Neue Costüme für Reiterinnen und Radfahrerinnen. — Da der Frühling auch auf dem Gebiet dieser beiden beliebten Sportzweige manche Neuerung bringt, geben wir nachstehend einige Vorbilder zu eleganten Reit- und Radfahrcostümen. Die aus Paloli's „Deutscher Modenzeitung" entnommene Abbildung Fig. 1 zeigt ein Reitkleid aus feinem lauchgrünen Tuch, ohne Futter im Rock, in der Taille jedoch über Leinenleinlage auf Seide gearbeitet. Der aus einer breiten Vorderbahn und etwas schmälerer Hinterbahn bestehende

Fig. 1. Reitkleid aus feinem lauchgrünen Tuch.

Rock ist an der linken, ein wenig hinzum Seite, wo er mit Knopfnahte schließt, völlig glatt; an der rechten Seite jedoch ist er für das beim Reiten gehobene rechte Knie in hübscher Raumung gefältelt und bildet dort, wo die Gabel des Sattels hinstrifft, eine beabsichtigte Vertiefung. Wenn die Reiterin nicht zu Pferde sitzt, rafft sie durch zwei oben am Rock angebrachte Knopflöchern das Kleid rechts auf, das dann einen anmuthigen Faltenwurf ergibt und das Ausstreifen nicht behindert. Werden die Patten nicht gebraucht, so knöpft man sie straff auf je einen am Rock angebrachten Knopf seit. Bei der zierlich ausgearbeiteten Taille liegt die kunstvolle Wachart darin, daß der Satz Hüftschoß sowie der rückwärts daran befindliche Faltenschoß mit den ersten Vordertheil zusammen und einem Stück gearbeitet ist; die Schlachten sind mit Seide abgesteppt, ebenso der Stehkragen, über den sich ein glatter weißer Leinenkragen legt. Die anschließenden Ärmel sind mit Ärmeln in Falten gelegt. — Ganz anders angeordnet ist das in Fig. 2 dargestellte Reitkleid aus schwarzem Tuch, dessen Abbildung wir ebenso wie die der beiden Radfahrcostüme der „Wiener Mode" entlehnen. Der Rock ist enger geschnitten, aber trotzdem nicht blos der schlanken Figur trefflich angepaßt, sondern auch bequem bewegt und eingerichtet, daß er beim Sitz auf dem Pferde die nöthige Weite bezieht und einen guten Faltenwurf bildet. Beim Zusammenfügen der Rockstheile muß allerdings ganz besonders geschickt zu Werke gegangen werden, namentlich der Knierund ist möglichst schön zu formen, und das Einhalten und Aussdehnen der Theile erfordert die äußerste Acht. Die Taille hat doppelte Vorderstheile; die unteren aus Seidenstoff werden mit einem in Stäumchen gestellten Leib von weißem Piqué oder von Seidenbengaline verschen, der mit kleinen Goldknöpfchen schließt, und dem die kleinen Schoßtheile angefügt werden. Die oberen Vorderstheile sind unten rund geschnitten, schließen mit Knöpfen und Schnurschlingen und haben um den kreisförmigen Ausschnitt einen schmalen Kragenwinkel Seidenstoff. Den Hals umgibt eine weite Krawatte, die vorn zu einem einfachen Knoten geschlungen ist; die Ärmel sind enganliegend. — Von den beiden gezeigten und dabei doch bequemen und praktischen Radfahrcostümen in Fig. 3 aus dunkelblauem eisenfarbigen Lodenstoff hergestellt, mit der Rand des Rockes ist mit einem etwa 25 Cmtr. breiten Besatz ausgeputzt, der aus schmalen schwarzen, 2 Cmtr. voneinander entfernten Mohairbändchen besteht, wobei jedes der auftretenden Bürtchen oben durch einen schwarzen Bortenknopf befestigt ist. Das kurze tolle, querüber in 2 Cmtr. breiten Zwischenräumen mit Mohairbändchen benähte Spenserjäckchen wird über einer Bluse oder Weste von gleichem Stoff getragen, die durch einen Ledergürtel zusammengehalten wird. Das rechte Vorderstheil des Jäckchens ist einige Centimeter breit nach links über und schlicht mit kleinen Sicherheitsknöpfen, die hier links angebrachten Knöpfe nur zur Zierde dienen; unten öffnet sich das Jäckchen, sodaß die dünne Unterwäsche sichtbar wird. Der Stehkragen sowie die Aufschläge der engen Ärmel sind mit Bürtchen benäht. Als Kopfbedeckung dient ein dunkelblauer Strohhütchen, dessen Band Phantasiestreifen hergestellter Barrefoxy von einem schwarzen Sammtband umgeben ist. — Der aus braunwollenem, streifig genuttertem Wollstoff gefertigte Reisanz Fig. 4 hat einen leinwandschließenden Rock mit nach links übertretenden, mit Borte eingefaßten und oben übergeschlossenen Vorderblatt. Auch die blusenartige Taille ist mit einer Übertretenden, den rechten Vorderstheil angeschnittenen Klappe mit Bortenleinfaß und Knopflöchlein versehen; die engen Ärmel und der Galoschragen haben feinerlei Besatz. Der Rock beider Costüme sind gleichfalls lang und am Innenrand mit einem Lederstreifen besetzt, sind aber nach gewöhnlicher Art angefertigt. Eine bequeme Sportmütze und braune Gamaschen vervollständigen den Anzug.

Moderne Trauercostümen. — Von den nachstehenden der „Wiener Mode" entlehnten drei Costümen für tiefe Trauer ist das in Fig. 1 dargestellte Kleid aus mattschwarzem Tuch gefertigt und mit englischem Krepp ausgeputzt. Der wähig weite Rock ist hinten in Faltenlinien geordnet und mit vier etwa 6 Cmtr. breiten Krepp-Stoffstreifen von englischem Krepp besetzt, die vom vorn nach hinten etwas aufwärtsleitigen und sich auf der hinteren Mittelnaht schließend zu einer Ecke vereinigen. Die von einem Kreppstreifen umgebene Frackkante bildet vorn ein abgerundetes Jigarettschen und hat doppelte Vorderstheile, die mit Haken schließen und von einer plissirten überzogenen Kreppweste bedeckt werden; die oberen jackenförmigen Vorderstheile werden mit den unteren zugleich an die Seitennähte gelegt und sind zu Klappenvorrest umgeschlagen. Der hohe Stummkragen ist mit den Rückentheilen und dem Gurgen geschnitten; die glatt anliegenden Ärmel erweitern sich an der Achsel zu flachen Puffen. Dazu ein Touret aus englischem Krepp mit langen Kreppschleifen und Garnirung von schwarzen Spitzen und Kreppschleifen. — Fig. 2 besteht aus einem mattschwarzen, nach Art des Krepps gemachten, aber genuffermaßen gefreiten Wollstoff einen nicht zu weiten Rock, dessen mit Paspolirung eingefaßten Rock nach oben etwas Patten bildet, die ungefähr die Stelle von Taschen ersetzen sollen. Die vorn jackenartige, im Rücken nach Art einer Bluse gearbeitete Taille hat hinten angefetzte Schößchen, die

Fig. 2. Reitkleid aus schwarzem Tuch.

Fig. 3. Radfahrcostüm aus dunkelblauem Lodenstoff mit Bortenbesatz.

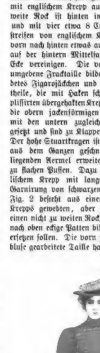

Fig. 1. mit

Fig. 4. Radfahrcostüm aus meliertem, streifig gemustertem

Neue Costüme für Radfahrerinnen.

den Einbogenärmel sind an den Achseln leicht gestellt und im Ärmelloch in Falten gelegt. — Ganz anders angeordnet ist das in Fig. 2 dargestellte Reitkleid aus schwarzem Tuch, dessen Abbildung wir ebenso wie die der beiden Radfahrcostüme der „Wiener Mode" entlehnen. Der Rock ist enger geschnitten, aber trotzdem nicht blos der schlanken Figur trefflich angepaßt, sondern auch bequem bewegt und eingerichtet, daß er beim Sitz auf dem Pferde die nöthige Weite bezieht und einen guten Faltenwurf bildet. Beim Zusammenfügen der Rockstheile muß allerdings ganz besonders geschickt zu Werke gegangen werden, namentlich der Knierund ist möglichst schön zu formen, und das Einhalten und Aussdehnen der Theile erfordert die äußerste Acht. Die Taille hat doppelte Vorderstheile; die unteren aus Seidenstoff werden mit einem in Stäumchen gestellten Leib von weißem Piqué oder von Seidenbengaline versehen, der mit kleinen Goldknöpfchen schließt, und dem die kleinen Schoßtheile angefügt werden. Die oberen Vorderstheile sind unten rund geschnitten, schließen mit Knöpfen und Schnurschlingen und haben um den kreisförmigen Ausschnitt einen schmalen Kragenwinkel Seidenstoff. Den Hals umgibt eine weite Krawatte, die vorn zu einem einfachen Knoten geschlungen ist; die Ärmel sind engenliegend. — Von den beiden gezeigten und dabei doch bequemen und praktischen Radfahrcostümen in Fig. 3 aus dunkelblauem eisenfarbigen Lodenstoff hergestellt, mit der Rand des Rockes ist mit einem etwa 25 Cmtr. breiten Besatz ausgeputzt, der aus schmalen schwarzen, 2 Cmtr. voneinander entfernten Mohairbändchen besteht, wobei jedes der auftretenden Bürtchen oben durch einen schwarzen Bortenknopf befestigt ist. Das kurze tolle, querüber in 2 Cmtr. breiten Zwischenräumen mit Mohairbändchen benähte Spenserjäckchen wird über einer Bluse oder Weste von gleichem Stoff getragen, die durch einen Ledergürtel zusammengehalten wird. Das rechte Vorderstheil des Jäckchens ist einige Centimeter breit nach links über und schlicht mit kleinen Sicherheitsknöpfen, die hier links angebrachten Knöpfe nur zur Zierde dienen; unten öffnet sich das Jäckchen, sodaß die blusige Unterwäsche sichtbar wird. Der Stehkragen sowie die Aufschläge der engen Ärmel sind mit Bürtchen benäht. Als Kopfbedeckung dient ein dunkelblauer Strohhütchen, dessen Band Phantasiestreifen hergestellter Barrefoxy von einem schwarzen Sammtband umgeben ist. — Der aus braunwollenem, streifig genuttertem Wollstoff gefertigte Reisanz Fig. 4 hat einen leinwandschließenden Rock mit nach links übertretenden, mit Borte eingefaßten und oben übergeschlossenen Vorderblatt. Auch die blusenartige Taille ist mit einer Übertretenden, den rechten Vorderstheil angeschnittenen Klappe mit Bortenleinfaß und Knopflöchlein versehen; die engen Ärmel und der Galoschragen haben feinerlei Besatz. Der Rock beider Costüme sind gleichfalls lang und am Innenrand mit einem Lederstreifen besetzt, sind aber nach gewöhnlicher Art angefertigt. Eine bequeme Sportmütze und braune Gamaschen vervollständigen den Anzug.

Moderne Trauercostümen. — Von den nachstehenden der „Wiener Mode" entlehnten drei Costümen für tiefe Trauer ist das in Fig. 1 dargestellte Kleid aus mattschwarzem Tuch gefertigt und mit englischem Krepp ausgeputzt. Der wähig weite Rock ist hinten in Faltenlinien geordnet und mit vier etwa 6 Cmtr. breiten Krepp-Stoffstreifen von englischem Krepp besetzt, die vom vorn nach hinten etwas aufwärtsleitigen und sich auf der hinteren Mittelnaht schließend zu einer Ecke vereinigen. Die von einem Kreppstreifen umgebene Frackkante bildet vorn ein abgerundetes Jigarettschen und hat doppelte Vorderstheile, die mit Haken schließen und von einer plissirten überzogenen Kreppweste bedeckt werden; die oberen jackenförmigen Vorderstheile werden mit den unteren zugleich an die Seitennähte gelegt und sind zu Klappenvorrest umgeschlagen. Der hohe Stummkragen ist mit den Rückentheilen und dem Gurgen geschnitten; die glatt anliegenden Ärmel erweitern sich an der Achsel zu flachen Puffen. Dazu ein Touret aus englischem Krepp mit langen Kreppschleifen und Garnirung von schwarzen Spitzen und Kreppschleifen. — Fig. 2 besteht aus einem mattschwarzen, nach Art des Krepps gemachten, aber genuffermaßen gefreiten Wollstoff einen nicht zu weiten Rock, dessen mit Paspolirung eingefaßten Rock nach oben etwas Patten bildet, die ungefähr die Stelle von Taschen ersetzen sollen. Die vorn jackenartige, im Rücken nach Art einer Bluse gearbeitete Taille hat hinten angefetzte Schößchen, die den Einbogenärmel sind an den Achseln leicht gestellt und im Ärmelloch in Falten gelegt. — Ganz anders angeordnet ist das in Fig. 2 dargestellte Reitkleid aus schwarzem Tuch, dessen Abbildung wir ebenso wie die der beiden Radfahrcostüme der „Wiener Mode" entlehnen. Der Rock ist enger geschnitten, aber trotzdem nicht blos der schlanken Figur trefflich angepaßt, sondern auch bequem bewegt und eingerichtet, daß er beim Sitz auf dem Pferde die nöthige Weite bezieht und einen guten Faltenwurf bildet. Beim Zusammenfügen der Rockstheile muß allerdings ganz besonders geschickt zu Werke gegangen werden, namentlich der Knierund ist möglichst schön zu formen, und das Einhalten und Aussdehnen der Theile erfordert die äußerste Acht. Die Taille hat doppelte Vorderstheile; die unteren aus Seidenstoff werden mit einem in Stäumchen gestellten Leib von weißem Piqué oder von Seidenbengaline versehen, der mit kleinen Goldknöpfchen schließt, und dem die kleinen Schoßtheile angefügt werden. Die oberen Vorderstheile sind unten rund geschnitten, schließen mit Knöpfen und Schnurschlingen und haben um den kreisförmigen Ausschnitt einen schmalen Kragenwinkel Seidenstoff. Den Hals umgibt eine weite Krawatte, die vorn zu einem einfachen Knoten geschlungen ist; die Ärmel sind engenliegend. — Von den beiden gezeigten und dabei doch bequemen und praktischen Radfahrcostümen in Fig. 3 aus dunkelblauem eisenfarbigen Lodenstoff hergestellt, mit der Rand des Rockes ist mit einem etwa 25 Cmtr. breiten Besatz ausgeputzt, der aus schmalen schwarzen, 2 Cmtr. voneinander entfernten Mohairbändchen besteht, wobei jedes der auftretenden Bürtchen oben durch einen schwarzen Bortenknopf befestigt ist. Das kurze tolle, querüber in 2 Cmtr. breiten Zwischenräumen mit Mohairbändchen benähte Spenserjäckchen wird über einer Bluse oder Weste von gleichem Stoff getragen, die durch einen Ledergürtel zusammengehalten wird. Das rechte Vorderstheil des Jäckchens ist einige Centimeter breit nach links über und schlicht mit kleinen Sicherheitsknöpfen, die hier links angebrachten Knöpfe nur zur Zierde dienen; unten öffnet sich das Jäckchen, sodaß die blusige Unterwäsche sichtbar wird. Der Stehkragen sowie die Aufschläge der engen Ärmel sind mit Bürtchen benäht. Als Kopfbedeckung dient ein dunkelblauer Strohhütchen, dessen Band Phantasiestreifen hergestellter Barrefoxy von einem schwarzen Sammtband umgeben ist. — Der aus braunwollenem, streifig genuttertem Wollstoff gefertigte Reisanz Fig. 4 hat einen leinwandschließenden Rock mit nach links übertretenden, mit Borte eingefaßten und oben übergeschlossenen Vorderblatt. Auch die blusenartige Taille ist mit einer Übertretenden, den rechten Vorderstheil angeschnittenen Klappe mit Bortenleinfaß und Knopflöchlein versehen; die engen Ärmel und der Galoschragen haben feinerlei Besatz. Der Rock beider Costüme sind gleichfalls lang und am Innenrand mit einem Lederstreifen besetzt, sind aber nach gewöhnlicher Art angefertigt. Eine bequeme Sportmütze und braune Gamaschen vervollständigen den Anzug.

Schluß des redactionellen Theils. — Für die Redaction verantwortlich: Jos

Digitized by Google

r modernen Orthopädie.

aschen's orthopädischer Heilanstalt Dessau.

en greifen, bedarf es praktisch eingerich-
n-, Wandel- und Liegehallen auch eines
ts weiß im Arbeitszimmer des Direktors
ren modernen Errungenschaften auch einen
l, der bei der Feststellung der verschiedenen
e überraschendsten Aufschlüsse gegeben hat.
ihren hütet sich glücklich vor aller Einseitigkeit.
gründlichen Erfahrungen, seine scharfen
em Gebiete der Orthopädie haben ihn ge-
Guten das Beste zu verwerthen. An
s der Behandlung liegt sein Erfolg!
t, wer die Hauptschuld, an dem nun einmal
rhaftenen Uebel seines Patienten trägt, ob
der planvoll angelegte Garten prächtige Gelegenheit bietet, werden von Direktor Paschen besonders geschätzt. Von den zahlreichen, oft erstaunlich glücklichen Heilungen, die die Dessauer orthopädische Anstalt schon erzielt hat, bieten die beifolgenden Bilder einige Beispiele.

Das kleine Mädchen Else M. auf N. wurde im 6. Lebensjahre an einer rhachitischen Rückgratverkrümmung (Skoliose) leidend, in die Anstalt aufgenommen. Ihren damaligen Zustand erkennt man auf dem Bilde 1a, während Bild 1b die nach einer neunmonatlichen, erfolgreichen Kur zeigt. Das Kind ist heute — nach vier Jahren — gesund und normal.

Bild 2a vermittelt uns den Zustand eines achtjährigen Knaben A. B. aus L., bei dem sich vom etwa 4. Lebensjahre an eine

2a. Bei Beginn der Behandlung. 2b. Nach achtmonatiger Behandlung.

Narrenfuß bei Wirbelsäulenverkrümmung nach rückwärts (Kyphose).

fnahmen im Paschen's orthopädischer Heilanstalt Dessau.

entl ihn ab von der Hauptsache, den Kranken
h kennen zu lernen und ihn danach wiederum
möglich zu behandeln. Nichts ist ihm ver-
klone. Denn er weiß zu genau, daß dem einen
flage die verschiedenen Dienste leisten können,
zunächst nur Ruhe wohlthätig zu beeinflussen
t dabei nicht an die Ruhe des Krankenbettes
genheit: Der Patient ist nach kurzem Auf-
durch den für ihn speciell gearbeiteten Apparat
, sich frei bewegen zu können, ohne irgendwie
empfinden. Die köstlichste Wohlthat für so
urch eigensinnige Einseitigkeit an ein monde-,
Siechenlager gefesselt waren! Welch günstiges
iele für den Laien oft unglaublich klingende
dtet sofort ein. Alle trüben Gedanken, die
ältesten Krankenlade den Aermsten zuallen,
flossenen Aenderung Abschied „wie Gespenster
chrei." Eine zufriedene, meist heitere, oft
Stimmung erfüllt die Patienten, die daheim
h und hoffnungslos waren, und unterstützt
h die Heilwirkungen, die nach unserer Seite
dung einer oft peinlich specialisirten, glänzend
m normalen Stoffwechsel zu erzielen, und
flege durch geeignete Bäder, Douchen, Dampf-
Massage, Gymnastik u. hervorgerufen werden.
lebungen an den Zander-Apparaten, die im
urch Treibradfahren abgelöst werden, wozu

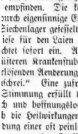

3c. Nach viermonatiger Behandlung (ohne Apparat).

fnahmen in Paschen's orthop. Heilanstalt Dessau.

allmähliche Verkrümmung der Wirbelsäule nach hinten herausgebildet hatte. Es war dies einer jener Fälle, die in jeder Zeit der französische Arzt Dr. Calliet auf ebenso widersinnige wie gewaltsame Weise, nämlich durch Eindrücken und Nichten der Wirbelsäule hat heilen wollen. Wie Paschen damals voraussagte und es sich auf dem letzten Bildnergen-Gemälde lebhaft bestätigt hat, konnte dieses ungeheuerliche Verfahren den wirklichen Fachleuten niemals ernst genommen werden.

Nach der Calliet'schen Methode hatte dieser Patient monatelang auf dem Bauche liegen müssen, um den Heilprozeß der eingedrückten Wirbelsäule nicht zu gefährden, während er bei Paschen schon nach acht Wochen, die er wie die anderen Pfleglinge alle in freier Bewegung zubringen konnte, einen Fortschritt in der Heilung gemacht hatte, wie ihn Bild 2b zeigt. Der Knabe ist heute im Wachsthum noch bedeutend weiter vorwärts gebracht und wird, wenn man die Allgemeinbehandlung in der bisherigen Weise fortsetzt, in seinem vollen Lebensjahre das Leiden vorausssichtlich vollständig überwunden haben und als normal gelten können.

Den günstigen Erfolg, der in letzter Zeit an einem siebenjährigen Mädchen erzielt wurde, das an einer linksseitigen Lähmung mit Fuß-, Knie- und Hüftkrümmungen litt, kann man an den nächsten drei Bildern ersehen. Das Mädchen war nicht im Stande, das arg verkümmerte linke Bein zu strecken, wie aus den beiden ersten Aufnahmen deutlich ersichtlich ist. Nach nur viermonatiger Behandlung in Dessau hat sich nicht nur eine äußerst befriedigende Bewegungsmöglichkeit des Gliedes erreichen lassen, sondern man hat auch in ganz überraschender Weise die bis dahin gehemmte Entwickelung desselben dem normalen Zustande bedeutend näherzubringen vermocht, wie auf dem dritten Bilde erkennbar wird.

Aehnliche Fälle ließen sich noch in großer Menge anreihen. Doch der Leser ersieht aus den hier illustrirten schon zur Genüge, in welch segensreicher Weise eine rationelle Anstaltsbehandlung die zu. Leiden, wie Rückgratverkrümmungen, Lähmungen, Gelenkentzündungen, Hüftleiden ꝛc. zu beeinflussen vermag. Es sollte daher niemand versäumen, der in den Kreisen seiner nächsten Bekannten wegen derartiger Fälle um Rath angegangen wird, sie auf die Heilerfolge der Orthopädie, speciell aber auf die Dessauer Anstalt aufmerksam zu machen, deren tüchtiger und erfahrener Leiter, Direktor R. Paschen, sich in der Ausbildung seiner Wissenschaft, die ihm Lebensaufgabe im vornehmsten Sinne des Wortes geworden ist, nie genug thun kann. Es ist noch manchem zu helfen, der vielleicht selbst schon die Hoffnung aufgegeben hat, nachdem er eine Reihe von falschen Behandlungen über sich ergehen lassen mußte; vor allem aber manches Kind, das sich noch nicht allzusehr entwickelt hat, in Dessau gänzlich zu beleidigen, wenn man sich nur früh genug dorthin wendet und mit froher Zuversicht die allmählich aber sicher zum Ziele führenden Heilwege wandelt, auf denen Paschen, dessen Größe auch von Koryphäen der ärztlichen Wissenschaft, wie Professor von Bergmann, Professor Heubner, Professor von Leyden, den weitertenden Volkmann-Halle u. a. vielfach Anerkennung fanden, schon so vielen nicht nur anhaltende Linderung ihrer Leiden, sondern völlige, dauernde Genesung schaffen konnte.

A. Am. Ms.

Digitized by Google

Ingenieurschule zu Zweibrücken

(Rheinpfalz).

Lehrplan A. Ausbildung der Studierenden zu Maschinen- resp. Elektro-ingenieuren. — Aufnahmebedingung: Berechtigungsschein für den einjährig-freiwilligen Dienst.

Lehrplan B. Ausbildung der Studierenden zu Maschinen- und Elektrotechnikern. — Aufnahmebedingung: Gute elementare Schulbildung sowie Nachweis einer mindestens einjährigen Werkstatt-Praxis. (104)

Das vollständige Programm wird kostenlos zugesandt.

Der Direktor: Paul Wittsack.

Weise & Monski, Halle a/S

Specialfabrik für Pumpen:

Duplex-Dampfpumpen.

Stets grosses Vorrathslager.
Telegr.-Adr.: „Weises Halleanais."

Schumann's Elektricitätswerk, C.-Ges.

Leipzig-Plagwitz.

Gegr. 1885. Telegramm-Adr.: „Energie, Leipzig-Plagwitz."

Dynamo- u. Maschinen-Bau-Anstalt.

Specialitäten:

Dynamo- { Elektro-Generatoren, Elektro-Motoren,

Elektrische Specialmaschinen,
Elektrische Apparate,
Elektrische Krane,
Elektrische Aufzüge. (675)

Anlagen für: Elektrische Beleuchtung, Kraftübertragung u. Galvanoplastik.

Webstuhl- u. Maschinenfab

vorm. **May & Köhling, Chemni**

Heissluftmotor

mit Petroleum-Unterfeuerung

Zum Betreiben von Bäckereien, Gärtnereien, Güter, Villen

Keine Reparatur
Keine Wartung
Kein Versagen.
Keine Gefahr
Kein Verdienen
Kein Gerä
Ingangsetzung d
Kürzester oder kü
Billig in Anschaff
und Betrieb.

Patentirt in den meisten Staaten.

Wiederverkäufe hohen Rabatt.

Gasmotoren-Fabrik Deutz

KÖLN-DEUTZ

Otto's neuer Motor

für Gas, Benzin und Petroleum.

Ca. 42 000 Maschinen mit über 170 000 Pferdekräften in Betrieb.

304 Medaillen und Diplome, worunter 15 Staats-Medaillen.

Prospekte und Kostenanschläge kostenfrei. (284)

Pumpen

der Maschinenbauanstalt Golzern (vorm. Gotthold & Wöhl) (343)

Golzern — Sachsen.

Stehende geschweisste

Querrohrkessel,

allein und mit stehenden oder liegenden Dampfmaschinen combinirt

halten in allen gangbaren Grössen auf Lager (53)

Menck & Hambrock,

Altona-Hamburg.

Circulations-Vorwärmer

für

Speisewasser

mit

Schlammsack,

gesetzlich geschützt.

Leistung bedeutend grösser als diejenige aller alten Systeme dabei wesentlich niederigerer Anschaffungspreis.

Grösste Kohlenersparniss.

Denkbar leichteste Reinigung.

Gebr. Burgdorf,

Maschinenfabrik, (568)

Altona-Hamburg.

Otto Gruson & Co.

Magdeburg-Buckau,

fertigen mit 41 Formmaschinen roh od. geschnitten, in Stahl und Eisen

(322)

Zahnräder, Schneckenräder.

In eiligen Fällen in wenig. Tagen.

Modellvorrichtungen auf Wunsch.

Special-Unternehmung für Einrichtung und Umbau von Stärke-zucker-, **Syrup-, Dextrin-**Fabriken

W. H. Uhland, Leipzig.

Bewährte Apparate. Prosp. gratis.

Prospecte und Kostenvoranschläge gratis.

Selbstth.

WASSER FÖRDERUNGS-ANLAGEN

auf Tiefgelegenen

QUELLEN

baut:

A. KUNZ

& WEISSKIRCHEN

Grösste Specialfabrik der Monarchie, für Wasserleitungen und Pumpen.

Austria.

(628)

Bureau des „Praktischen Maschinen-Constructeur"

W. H. Uhland,

Leipzig-Gohlis, (40)

vermittelt und verwerthet Patente in allen Ländern. Langjährige Praxis. Billige Preise.

Pflege Dein Haar

Die Haare zu p
des
Dies mit „Javol"
der

Wenn nach genügend langer Erprobung ein neues Mittel zur Pflege der Haare, zur Reinigung der Kopfhaut, zur Verschönerung der Haare angeboten wird, so muss es unter der ungeheuren Zahl der bereits existierenden eine ganz besondere Daseinsberechtigung haben. Diese ist nun bei dem neuen „Javol" in so hervorragendem Masse vorhanden, dass man wohl mit Recht annehmen kann, der Wert dieses Mittels wird sich wie ein Lauffeuer von Mund zu Munde fortpflanzen. Der Fabrikant ist in seinen Ankündigungen peinlich und sorgfältig bemüht, alle Behauptungen zu vermeiden, die nicht bereits durch längere Erfahrung und gewissenhafte, eingehende Versuche auf das Schlagendste bewiesen sind. Demgemäss darf das neue Kosmeticum als eins der besten, wirklich der Gesundheit dienlichen Mittel zur Pflege der Haare angesehen werden. Es besitzt Eigenschaften, die so hervorragend beachtenswert sind, dass sich „Javol" im Fluge die Anerkennung der weitesten Kreise verschaffen wird, zumal es vollkommen unschädlich ist.

„Javol" ist eine durchaus solide, reelle, preiswerte Spezialität zur Pflege der Haare, absolut frei von irgend welchen gesundheitsschädigenden Bestandteilen, so dass es sich jedenfalls selbst bei Kindern zur Verwendung empfiehlt.

„Javol" verleiht den Haaren, auch den widerspenstigsten, vollendete Schönheit, macht sie seidenweich und geschmeidig wie Sammt, — naturgläzend — vollsaftragend und üppig — stärkt und erfrischt die Kopfhaut eminent, in kurzerst wohlthuender Weise — kräftigt und befördert den Wuchs des Haares und Bartes — lässt die natürliche Schönheit des Haares voll und ganz zur Geltung kommen — erleichtert die Wellung der Haare und alle Frisuren — ist für die Haare ein Conservierungsmittel allerersten Ranges — lässt die sich normal ablösenden, die Kleider exaltiert verunreinigenden Oberhautschüppchen verschwinden — verhütet dünne und schon gelichtete Haare — beugt daher der Glatze vor — erhält die Haare und die Kopfhaut rein, sauber und

Digitized by Google

& EDLICH, Leipzig-Plagwitz.

ie und Königl. Rumänische Hoflieferanten.

DECKEN.

verbitten, wird diese mit einer Elle Schleife Baumwolle beigel.

Nichtgefallende Waaren werden bereitwilligst zurückgenommen oder umgetauscht.

Wollatlas-Steppdecken.

I. Maschinensteppdecken.

Nr. 4173. **Wollatlas-Steppdecke.** Secunda Wollatlas mit normalfarbigem Tricot-Unterfutter und **Baumwollfüllung.** Farben: **bordeaux, blau.** 190 Cm. lang, 130 Cm. breit . . . . . Stück **M. 1.—.**

Nr. 4174. **Wollatlas-Steppdecke.** In gleicher Ausführung und in gleichen Farben wie Nr. 4173. 200 Cm. lang, 150 Cm. breit . . . . . Stück **M. 1.50.**

Nr. 4175. **Wollatlas-Steppdecke.** Prima Wollatlas mit normalfarbigem Tricot-Unterfutter und **Baumwollfüllung.** Reiches Steppmuster. Farben: **bordeaux** und **blau.** 200 Cm. lang, 150 Cm. breit Stück **M. 10.—.**

II. Handarbeit.

Nr. 4176. **Wollatlas-Steppdecke.** Secunda Wollatlas mit normalfarbigem Tricot-Unterfutter und **Baumwollfüllung.** Farben: **bordeaux** und **blau.** 200 Cm. lang, 150 Cm. breit . . . . . Stück **M. 10.—.**

Nr. 4177. **Wollatlas-Steppdecke.** Secunda Wollatlas mit normalfarbigem Tricot-Unterfutter und **bunter Wolffüllung.** Farben: **bordeaux** und **blau.** 200 Cm. lang, 150 Cm. breit . . . . . Stück **M. 12.50.**

Nr. 4178. **Wollatlas-Steppdecke.** Secunda Wollatlas, gleichartig, mit bunter **Wolffüllung.** Farben: **bordeaux** und **blau.** 200 Cm. lang, 150 Cm. breit . . . . . Stück **M. 14.50.**

Nr. 4179. **Wollatlas-Steppdecke.** Prima Wollatlas mit normalfarbigem Tricot-Unterfutter und **Kreuzwolffüllung.** Farben: **bordeaux** und **blau.** 200 Cm. lang, 150 Cm. breit . . . . . Stück **M. 18.—.**

Nr. 4180. **Wollatlas-Steppdecke.** Extra Prima Wollatlas mit normalfarbigem Tricot-Unterfutter und **Baumwollfüllung.** Farben: **bordeaux, blau, grün.** 200 Cm. lang, 160 Cm. breit . . . . . Stück **M. 15.—.**

Nr. 4181. **Wollatlas-Steppdecke.** Extra Prima Wollatlas, gleichartig, mit **Baumwollfüllung.** Farben: **bordeaux, blau, grün.** 200 Cm. lang, 150 Cm. breit . . . . . Stück **M. 21.—.**

Nr. 4182. **Wollatlas-Steppdecke.** Extra Prima Wollatlas mit normalfarbigem Tricot-Unterfutter und **weißer Wollfüllung.** Farben: **bordeaux, blau, grün.** 200 Cm. lang, 150 Cm. breit . . . . . Stück **M. 25.50.**

Nr. 4183. **Wollatlas-Steppdecke.** Extra Prima Wollatlas, gleichartig, mit **weißer Wollfüllung.** Farben: **bordeaux, blau, grün.** 200 Cm. lang, 150 Cm. breit . . . . . Stück **M. 27.—.**

n verlange unser mit über 4000 Abbildungen versehenes Preisverzeichniß, welches wir unberechnet und portofrei verenden. (6984)

UNSTL. AUGEN
d. Natur u. Muster
LLER-IRI
(445)

Glasen-Nachfolger,
kostet seit 1858, gegründet M. Seine Bedeutung ist bekannt durch die Goldene Medaille, a. d. Ausstellung, a. d. Centenar-Ausstellung, a. d. goldenen Medaillen 1866 in Salzburg 1869.
(3514)

Special-Recepte
rzquälsche, Wagen- und Maschinenfett,
hmier- und Waschwasser, Streich,
ben, Tinten, Leim, Kitt, Seifen, Parfüms,
ngl. Artikel erth. u. ausführl. Preisl. billig.

werbs-Katalog für Zahnarzt,
h. Schiller & Co., Charlottenburg.

utscher Kaufmann, 30 Jahr., Protestant,
ngländ sprächig und mit Vermögen von
0 000 p. a. und mehr, sucht die Bekanntschaft einer soliden Dame zwecks

Heirath.

don rechnet auf gute Erziehung u. tadellos
nich mit Verständniß für angenehme
eselligkeit, um gutes heiteres Familienleben
rn zu können. Einiges Vermögen erwünscht, aber nicht erforderlich. Ernstgemeinte
eten unter **H. G. 456** an **Haasenstein**
ogler A.-G., Berlin SW.19, zur Weiterbeförderung zu senden. (949)

en.

Ehrenurkunde zur Aus-
ehende Ausschreibung.
(903)

deutschen Radfahrer-Bundes.
twürfe zum Preise von je

sden.

se in farbiger Ausführung
Herrn **Theodor Boecking,**

lsverber mitgetheilt.
unten zu erhalten.

id.

m, Halle.
Sportausschüsse.

Lebensversicherungs-Gesellschaft zu Leipzig

(alte Leipziger) auf Gegenseitigkeit gegründet 1830.

Versicherungsbestand:
Ende 1895: 457 **Mill. M.**; Ende 1896: 483 **Mill. M.**; Ende März 1896: 520 **Mill. M.**

Vermögen:
Ende 1895: 134 **Mill. M.**; Ende 1896: 145 **Mill. M.**; Ende März 1896: 160 **Mill. M.**

Gezahlte Versicherungssummen:
bis Ende 1895: 90 Millionen M.; bis Ende 1896: 98 Millionen M.; bis Ende März 1896: 109 Millionen M.

Die Versicherten erhielten durchschnittlich an Dividende gezahlt:
1840—49: 13%, 1850—59: 16%, 1900—60: 28%, 1870—79: 34%, 1880—89: 43%, 1890—96: 42%, bei ordentlichen Jahresprämie.

Bei den 44 deutschen Lebensversicherungs-Gesellschaften waren Ende vorigen Jahres zusammen 6400 **Millionen Mark** versichert. Diese Riesensumme zeigt, welche Bedeutung die Lebensversicherung in Deutschland bereits gewonnen hat. Die Lebensversicherung ist ein Segen für Jedermann, **Niemand, kein Kaufmann, kein Gewerbetreibender, kein Landwirth, kein Beamter sollte daher versäumen, seinen Versicherungsantrag zu stellen.** Die Lebensversicherungs-Gesellschaft zu Leipzig ist bei günstigen Versicherungsbedingungen (Annehmlichkeit bezüglich der Policen) eine der größten und billigsten Lebensversicherungsanstalten Deutschlands. Alle Lebenskluge sollen bei ihr ihre Versicherung ze. Näheren Auskunft ertheilen die Gesellschaft, sowie deren Vertreter. (3987)

Dr. Valentiner's

MALARIN

Patentirt (D. R.-P. 87 897) und Name geschützt

bestätigt schnell und sicher

Nervenerregungen aller Art

wie Herzklopfen und Schlaflosigkeit, ferner Migräne, Influenza, Kopfschmerzen u. s. w. ohne jede schädliche Nebenwirkung.

In Röhrchen- und Tabletten-Packung zu haben in den Apotheken.

Valentiner & Schwarz, Chemische Fabrik,
Leipzig-Plagwitz.
(986)

Haasenstein & Vogler A.G.

Aelteste Annoncenexpedition,

domicilirt an allen Orten Deutschlands, auch in Oesterreich, Schweiz, Italien etc. liefert detaillirte Kostenanschläge unter Deckung sämmtlicher Insertionsgesellungen, sowie soeben neues Preis-Katalog. (37)

Abfassung und ansprechendstes Arrangement.

Effectvolle, originelle Cliché's und Ausführung billigst. Ihr wirksamstes Blättter.

Verlag von J. J. Weber in Leipzig, Kreuzbandexpedition 1—7.

Digitized by Google

Illustrirte

Nr. 2865. 110. Bd. Erscheint regelmäßig jeden Donnerstag. Einzelpreis einer Nummer 1 Mark. **Leipzig u**

Fürstl. Conservatorium de

Dasselbe zergliedert sich in vier Hauptabtheilungen, in welchen 23 Lehrer unterrichten:

I. Gesang- und Opernschule.

a) **Sologesang:** Stimmbildung, deutsche Aussprache, Declamation, Italienische Sprache, Studium von Opern- und Oratorienpartien, Liedern etc., Darstellung und Mimik.

b) **Ensemblegesang:** Studium von Duetten, Terzetten, Quartetten etc. für Concert und Oper. **Scenische Aufführungen von Opern im Fürstlichen Theater.**

Diejenigen Schüler und Schülerinnen, die sich der Bühne widmen wollen, finden auch Gelegenheit, während der **Opernsaison** im Fürstlichen Theater aufzutreten und werden geeignete Engagements vermittelt.

II. Clavier- und Orgelschule.

a) **Clavierspiel:** Von den Elementarstufen an bis zur vollkommenen Ausbildung der Technik und des Vortrages, Studium von Solo- und Ensemblewerken der Concert- und Kammermusik. **Methodik** zur Ausbildung für den **Lehrberuf.**

b) **Orgelspiel:** Kenntniss des Orgelbaues, Ausbildung im kirchlichen Orgelspiel und im Concertvortrag. (Zwei Orgeln in der Anstalt.)

Obligatorische Fächer sind: a) **Chorgesang.** (Studium von mehrstin **Musiklehre** und **Harmonielehre.** c) **Kunst-** und **Musikgeschic**

Programme der letzten

I.

1. Sextett für Streichinstrumente v. Raff.
2. Concert G-moll für Clavier mit Orchester v. Mendelssohn.
3. Recitativ und Arie der Gräfin aus „Figaro" v. Mozart.
4. Romanze für Violine mit Orchester v. Bruch.
5. Concertstück für Clavier mit Orchester v. Weber.
6. Concert für Violine mit Orchester v. Mendelssohn.
7. Lieder für Mezzosopran v. Cornelius u. Franz.
8. Concert A-moll für Clavier mit Orchester v. Grieg.

II.

1. Quartett für Clavier u. Streichinstrumente v. Schumann.
2. Valentins Gebet für Bariton mit Orchester v. Gounod.
3. Concert für Violine mit Orchester v. Wieniawsky.
4. Concert G-dur für Clavier mit Orchester v. Beethoven.
5. Zwei Stücke für Violoncell v. Popper u. Chopin.

6. Concert Es-dur für Clarin
7. Arie der Marie a. d. „W
8. Concert für Clavier mit C
9. Rhapsodie norwegienne f

I

1. Sinfonie B-dur für Orche
2. Concert Es-dur für Clavie
3. Walthers Preislied für T
4. II. Suite für Violine mit
5. Concert für Flöte mit Or
6. Zwei Lieder für Sopran
7. Fantasiestück für zwei T
8. Concert Es-dur für Clavi

I

1. **Undine** (II. Act). Oper

Von der **Fürstlichen Hofcapelle** (50 Künstler) werden jährlich ca. zwanzig Sinfonieconcerte (Lohconcerte) ausgeführt, auch finden regelmässig Kammermusikaufführungen der Lehrer des Conservatoriums und Mitglieder der Hofcapelle statt.

Die **Theatersaison** (Oper und Schauspiel) dauert vom 1. Januar bis 1. April. (Die Schüler haben zu sämmtlichen Concerten und deren Generalproben, sowie zu den Opernproben **freien Zutritt.**)

Die **Conservatoriumsbibliothek** besitzt nahezu das sämmtliche nöthige **Unterrichtsmaterial** in vielfachen Exemplaren und leiht dasselbe den Schülern **unentgeltlich** aus.

Die **Kosten des Lebensunterhaltes** sind in Sondershausen nicht gross. Wohnungen ohne Kost ca. 12 bis 15 Mk. monatlich. **Ganze**

Alles Nähere besagt der Prospect, welcher nebst Schulbericht fre zu beziehen ist.

Digitized by Google

tel- und Reise-Anzeigen

zig erscheinende „Illustrierte Zeitung" die weiteste und zweckmäßigste Verbreitung.
Anzeiger der Illustrierten Zeitung" längst als bewährter und beliebter Ratgeber in vielen Kreisen
diesbezüglichen Bekanntmachungen.
Zeile oder deren Raum 1 Mark. Die für die „Illustrierte Zeitung" bestimmten Inserate
t, meist schon in der acht Tage darnach erscheinenden Nummer zur Auswahl. Kostenanschläge und
Expedition der Illustrierten Zeitung (J. J. Weber) in Leipzig.

Empfehlenswerthe Hotels.

Abbazia am Adriat. Meer, Hotel Sanatia.
Hotel-Pension Wiener-Bön.
Aschaffenburg, Hotel-Hotel.
Arendsee am Altmarkischen See.
Baden-Baden, Holland-Hof, nächst Bahnhof u. Kurhaus, Fam.-H. ersten Ranges, Bes. Fr. Hauser.
Bad Augsburg, Hotel Cap. und Hotel Excelsior.
Basel, Hotel 3 Könige, 1. Rgs., am Rhein. Lift.
Schweizerhof, 1. R. Erste, durch Lage ausgezeichnete, Hotel Victoria, Lift, elektr. Licht, Zentralheizung.
Bex, Salzbad, Hotel, Grand Cerf-Les Bains, Lift.
Bergen (Norwegen), Pensionat's Hotel Norge.
Berlin, Grand Hotel de Rome, Mitte Unter den Linden.
Weingroßhandlung, Unter den Linden 39.
Hotel Splendid und Restaurant Habel am Bahnhof Friedrichstraße. Beste Küche! Berühmte Hotel „der Fürstenhof", Potsdamerstraße.
Burgau, Bodenseebrunnen, I. R., empfiehlt sich.
Bregenz, Hotel Deutsch, I. R., a. d. Seeb. Gut bürgerl. Hotel Hammerle, Hotel des Alpes, Hotel Gasthof, Lindauerstr., neuerbaut, Zentralheizung.
Breslau, Darmstädter Bof, Ob. d. Elisenstr.
Dresden, Saxonia's Hotel Europäischer Hof.
Hotel du Nord, 1. R., mehr Gasthof- als Hotelcharakter und Stadt. Wien, d. b. Bhfe.
Hotel z. Lindenhof, bestens empfohlenes Familien-Hotel ersten Ranges.
Hotel Bristol, a. Centralbahnh., Hammerstr. 5—7.
Hotel zum Kronprinzen, vorzügl. Lage, mäßige Preise.
Hotels, rühmlichst bekannt, beste Küche, Z. u. Z.-Aufz.
Hotel Stadt Rom, Hotel Stadt Florenz, Hotel 1. R.
Düsseldorf, Hof-Germania, a. Centralbahnh., elektr. L.
Hotel Royal, a. Centralbahnh., 1. R., elektr. Licht.
Hotel Monopol, elektr. Licht, Lift, ruhige Lage.
Hotel Schmidt, 2. R., Zentralh., elektr. L., Lift.
Hotel Bed, 1. R., ruhig. Lage, d. Centralbahnh.
Eigenthümer Fr. Bed, Besitzer Ernst Bed, Nachfolger.
Ems, Darmstädter Hof, 1. R., beliebtes, a. Bad. Lift.
Hotel-Restaurant Weinhandlung Wilhelmshöhe.
Villa Bella Vista, Südexpos., Bergbesitz.
Frankfurt a. M., Hof, Centralbahnh., elektr. Licht.
Frauenstein b. Kupp i. Königreich Sachsen, Gasthof, Hotel, Fremdenhaus, Kupp's Königswalde, Eig. pr. Forst.
Freiburg i. B., Hotel Victoria, nächst Bahnhof, 1. R.
Hof, Sommer, Fährhaus und Bad, Lift, elektr. L.
Germa, Hotel du Lac, Lift, elektr. Licht, Zentralheizung.
Gersau, Hotel Müller, 1. R., elektr. L., Garten, Seebad.
Hamburg, Park-Hotel, Dammthorstraße, 1. R., Lift, Bäder.
Hannover, Hof-Tentonia, 11. R., elektr. Licht, d. Bahnhof.
Hannover, Hof-Tentonia, 11. R., elektr. Licht, d. Bahnhof.
Interlaken, Victoria, Lift, elektr. Licht, Zentralheizung.
Hotels de l'Europe, Lift, elektr. Licht, Zentralheizung.
Hotels de l'Europe, 200 Betten.
Hotel Goldhard & Germann, direct am Bahnhof.
Hotel Bayerischer Hof, Grand 1. Ranges.
Hotel Victoria, Lift, elektr. Licht, Zentralheizung.
Hotel Bayerischer Hof, Grand 1. Ranges.
Bad-Kaltenleutgeben, Hotel Bellevue, 1. Rgs.
Kapfenberg, Steiermark, b. Bhf., 1. R., elektr. Licht.
Karlsruhe, Hotel Germania, 1. R., elektr. Licht.
Hotel Bellevue, Hermitenhof, 1. R., Bes. Hotel Kaiserhof, 1. R., Garten, elektr. Licht.
Hotel Palmbaum, 1. R., elektr. Licht.
Hotel Sedan, 1. R., elektr. Licht, Lift.
Linz, Donau, Hotel rother Krebs, St. Nikolausstr.
Lugano, Hotels Schweizerhof und Lugano-Palace.
Lage am See, Lift, elektr. Beleuchtung.
Hotels de l'Europe, 200 Betten.
Hotel Goldhard & Germann, direct am Bahnhof.
Magdeburg, Continental-Hotel, 1. R., Bes. Schmidt.
München, Hotel Continental, 1. R., Lift, elektr. Licht.
Hotel Bayerischer Hof, Grand 1. Ranges.
Bad-Nauheim, Hotel Bellevue, 1. Rgs.
Augustaluxbad, b. Mödl. 1. R., elektr. L., Bäder.
Nürnberg, Hotel Bellevue, 1. R., elektr. Licht.
Obersalzbrunn i. Schles., Hotel Victoria, Lift, elektr. L.
Ostende, Splendid-Hotel, a. Strand, 300 Betten, Lift.
Prag, Hotel Victoria, Bes. Wenzel und Gustav Kotrba.
Rom, Hotel Quirinal, 1. R., renommirt, elektr. Licht.
Rigi-Kaltbad, 1. R., 1400 M. ü. M., elektr. Licht.
Schandau a. Elbe, Sandig's Hotels und Villen.
Hotel Bellevue, 1. R., Bes. Otto Sandig.
Triberg, Schwarzwald, Bad-Hotel, elektr. Licht.
Hotel Victoria, 1. R., elektr. Licht, Zentralheizung.
Venedig, Hotel d'Italie Bauer. (995)
Weimar, Hotel Elephant, 1. R., gr. Garten.
Wien, Hotel Metropole, Lift, elektr. L., Zimmerpr. incl. Licht u. Service von 1 fl. 50 Kr. an.
Hotel Central, Zimmer 1—2 fl. per Person.
Hotel Kaiserin Elisabeth, Lift, elektr. L., Zimmerpr. incl. Licht u. Service von 1 fl. 50 Kr. an.
Hotel Continental, 1. R., Lift, elektr. Licht.
Hotel Sacher, 1. R., Lift, elektr. Licht, Zentralheizung.
Wiesbaden, Hotel z. Badhaus, 1. weimer Schwan.
Victoria-Hotel und Badhaus, Elektr. Beleuchtung.
Hotel und Badhaus zum Engel, Rechtsmann-Bäder, Beleuchtung.
Hotel Metropole, 1. R., Bäder. Neu erröffnet.
Badehotel Schwarzer Bock, 100 Zimmer, Lift.
Wildbach, Hotel Post, gegenüb. d. Bahnhof, Bad. Lift.
Wildungen-Bad, Hotel zur Post und Villa Hesse, Hotel und Villa Goecke, I. Rang.

Dr. Kothe's
Sanatorium Friedrichroda
für Nervenkrank. und Reconvalescente.
Auch Entziehungskuren. (906)

Karlsbad
Savoy Westend-Hotel.
Dieses vornehme Hotel wird, um den grossen Zuspruche zu genügen, erweitert, indem die auch eleganteste eingerichtete „Villa Cleopatra" als bevorzugtes dem Hotels dazu genommen wurde. (972)

Dr. von Sohlern's Heilanstalt
in **Bad Kissingen.**
Leitendes klinisch geleitetes Institut am Platze, für Magen- und Darmkranke aller Art, Fettleibige — Stoffwechselkranke etc. Das ganze Jahr geöffnet. Prospecte gratis.
Dr. Freiherr von Sohlern.
(919)

Ein 1. Juni und vom 1. September Wohnungstarif um 25 Procent herabgesetzt.
Kurort
Krapina-Töplitz
in Croatien,
(834)
von der Zagorianer Bahnstation „Rabok-Krapina-Töplitz" eine Fahrstunde entfernt, ist vom 1. April bis Ende October geöffnet. Die 30° bis 38° R. warmen **Akratothermen** sind von eminenter Wirksamkeit bei **Gicht, Muskel- und Gelenkrheuma** und deren **Folgekrankheiten, bei Ischias, Neuralgien, Lähmungen** und **Wundkrankheiten, chronisch. Morbus Brightii, Lähmungen,** bei **chron. Gebärmutter-Entzündungen,** bei **Exsudaten** in parenchymatös. Bindegewebe. Grosse **Russische, Wiener-Separat-Marmorwannen- und Douchebäder,** vorzüglich eingerichtete **Inhalations-** (Gebirgskammern), **Massage, Elektricität,** und **Heilgymnastik.** — Comfortable **Wohnungen.** Gute und billige **Restaurationen;** stündige **Curmusik.** Absolute schattige **Promenaden** u. s. w. Vom 1. Mai täglich Postomnibus-Verkehr mit **Rabok** und **Pöltschach.** — Näheres **Dr. Ed. Sal.** — Broschüren in allen Buchhandlungen. Prospecte und Auskünfte durch die **Bade-Direction.**

Königsborn,
Sool- und Thermalbad
Saison bei Unna in Westfalen. Saison
vom 15. Mai bei Unna in Westfalen. b. Mod. October.
Ausführliche Prospecte und Auskunft unentgeltlich.
Actien-Gesellschaft Königsborn,
Unna-Königsborn i. Westf. (907)

BAD LIPPSPRINGE
Eisenbahnstation Paderborn.
Arminiusquelle, unübertroffenes Heilmittel gegen
Lungenleiden, Asthma und Kehlkopfkatarrhe.
Grosser Park, milde, heilsame Luft. Kurgenäse, feine Verpflegung im
Pensions-Hôtel „Kurhaus".
Nähere Auskunft ertheilt bereitwilligst die **Brunnen-Administration.** (760)

Lübeck—Kopenhagen—Malmö
täglich Nachmittags 5½ Uhr,
mittelst erstklassiger Posidampfer.
Lübeck — Kalmar — Stockholm
mittelst erstklassiger Passagierdampfer,
jeden Mittwoch und Sonnabend Nachmittags 5½ Uhr.

Dampfschiff-Rundreisebillets:
Lübeck-Kopenhagen-Gothenburg-Stockholm-Lübeck oder umgekehrt, mit Passiren des an Naturschönheiten reichen Göta- und Trollhätta-Kanals für die Zeit von Mitte Mai bis Ende September,
I. Kajüte à 84 ℳ 40 ₰ (890)
Kombinirte Rundreisebillets
via Lübeck, werden mit Benutzung obiger Linien auf allen am Verkehr betheiligten Eisenbahnstationen ausgegeben.
Fahrkarten-Ausgabe sowie vorherige Schiffsplatzbestellung bei
Lüders & Stange, Lübeck.

Sanatorium Schloss Niederlössnitz.
Natur-Heilanstalt Station Kötzschenbroda bei Dresden. (884)
Anwendung aller physikalisch-diätetischen Heilmittel. Lofs-u. Sonnenbäder. Prospecte bei durch die Direction E. Richter, 2 Aerzte. Chefarzt Dr. med. G. Beyer, früh. Ass.-Arzt Dr. Lahmann's.

ngadin
Schweiz

Reichhaltige Glaubersalzquellen — Karlsbad, Kissingen, Marienbad und Vichy an festen Bestandtheilen und Kohlensäure weit überlegen. — Einzelanfrage, Einzahlbar.

Bad Tarasp-Schuls

Alpines Klima, 1200 m über Meer. Uebergangsstation für Ost-Nord.

Hotels:
Kurhaus Tarasp mit Dependencen. — In Vulpera: Grand Hotel Waldhaus m. Dependencen; Bellevue mit Depend. — In Schuls: Belvédère; du Parc; Post; Köns; Quellenhof.
(758)
Saison: 1. Juni bis 15. September.

TIROL. INNSBRU

Die wunderbare und geschützte Lage Innsbrucks macht dieses zu einem angenehmen Aufenthalt während des ganzen Jahres, und ist Frühjahr und Herbst zur Uebergangsstation von und nach dem Süden und Höhenkurorten besonders zu empfehlen; auch ist Innsbruck als Nachkurort nach Badekuren (Karlsbader Kurgästen) etc. sehr geeignet. **Hochquellenleitung, bakterienfreies Wasser.**

Innsbruck ist der Mittelpunkt zahlreicher, prachtvoller Ausflüge nach allen Richtungen und jeder wünschenswerten Ausdehnung, reizende Spaziergänge in unmittelbarer Nähe der Stadt und verschiedene Steigungen ermöglichen **Terrain-Kuren nach System Prof. Dr. Oertel.**

Der berühm
Das treff
schwächlich Com
bezeichnet bedeu
Universität
ermöglichen Fort
Illustr. Pr

Haupt-Hotels in nächster Nähe

„Hotel Tyrol".

Carl Landsee.

„Hôtel de l'Europe".

Anton Hanreich.

„Hote

Luzern, Vierwaldstätters

Stationen der Centralschweiz.

Altdorf, Amsteg, Andermatt, Arth, Axenfels, Axenstein, Beggenried, Brünig, Brunnen, Buochs, Bürgenstock, Bürglen, Emmetten, Engelberg, Farnbühl, Fluelen, Frohnalp, Frutt, Furka, Gersau, Giswil, Goldau, Göschenen, Hergiswil, Hertenstein, Hospenthal, Immensee, Kerns, Küssnacht, Maderanerthal, Maienthal, Melchthal, Meggen, Morschach, Oberalp, Pilatus, Rigi, Sarnen, Schächenthal, Schwyz, Seelisberg, Stans, Stanserhorn, Stoos, Tellsplatte, Unterschächen, Vitznau, Wasen, Weggis, Wolfenschiessen, Zug, Zugerberg.

Luzern mit den Alpen.

Luzern, 437 Meter über Meer, 25 000 Einwohner. Grösster Fremdenplatz der Schweiz. Rendez-vous aller Nationen. Weltberühmte, unvergleichliche Lage. Imposantes Alpen-Panorama. Schlüsselpunkt für die grossartige Hochgebirgswelt der Centralschweiz. Eisenbahnknotenpunkt der Gotthard-, Brünig-, Jura-Simplon-, Central- und Nordost-Bahn,

und Ausgang
Hôtels von er
Operette, Vari
Reizende Fahr

Maloja, Oberengadin, Schweiz.

Terrain und Villen zu vermiethen und zu verkaufen. — Die

Saison von Anfang Juni bis Ende September. — Das prachtvolle Pala
Hochland-Aufenthalt mit Hochsommer ersten Ranges, sowie ebenen leichten Spaziergä
Theatersaal, Mailänder Scala-Orchester täglich. Personenaufzug. Freiluftspiele,
Seesport, Naphthalons auf dem herrlichen Maloja-see, sowie Ruder- und Segelboote
katholischer Gottesdienst in eigenen Kirchen. Post- und Telegraphen-Bureaux. /
empfohlen. Mittlere Temperatur 16° C. — **Pensionspreise mit Zimmer** von **Frs. 14.-**
Nähere Auskunft in jeder Buchhandlung: **Europäisches Wanderbild „Maloja"** und vo

Hôtel de Russie — Bad Kissingen.

Hôtel I. Ranges.

Diesen Winter von dem neuen Besitzer umgebaut, vergrössert, renovirt.
Elektrische Beleuchtung. — Lift.

Fr. Haas.

(790)

Dr. med. Großkopff's **Sanatorium** Klausthal bei Osnabrück. Naturheil- und Kneippkur-Anstalt. Das ganze Jahr geöffnet.

Leutesdorf a. Rh. **Hotel Löwenbur** — Pension. — (67

AUSSTELLUNG

veranstaltet aus Anlass des 50jährige Regierungs-Jubiläums Sr. Majestät de Kaisers **Franz Josef I.** unter dem höchste Protectorate Sr. k. u. k. Hoheit des Herr **Erzherzogs Otto.**

N 1898. Schluss 9. October.

usstellung. Special-Ausstellungen: **Wohlfahrt, Urania, Jugendhalle, Bäckerei-, Sport und Sport-Industrie, Luftschiffahrt-Abtheilung**

Rotunde und Park im k. k. Prater.

Officielles Verkehrs- und Auskunfts-Bureau
Internationale Reise- u. Verpflegungsgesellschaft „Courir"
Berlin SW., Unter den Linden 56.

= Eintritt 40 kr. =
Mittwoch, Sonn- und Feiertage 30 kr

1898
stellung
den
spalast.
äglich geöffnet.
r-Genossenschaft.
(6901)

SANATORIUM OBERWAID, ACT.-GES.
BEI ST. GALLEN SCHWEIZ
Naturheilanstalt I. Ranges.
Dirig. Arzt: Sanitätsrath Dr. Bilfinger (früher in Stuttgart). Prachtvolle Lag Combin. Naturheilverfahren einschl. Kneipp-Kur. Alpen- und Seeluftkur Grosser Waldpark. Schöne Sonnen- und Lichtluftbäder. Mässig Preise. Prospecte durch Direction.

bäder.
ven, Wangeroge
Bäder, gleichmässige
se.
die Central-Auskunftsstelle des
er den Linden 57. Prospecte
skunftsstellen des Verbandes,
senstein & Vogler A.-G.
(643)

BAD
PISTYÁN
Ober-Ungarn; Hauptstrecke Berlin–B
Schwefelthermen-Schlammbäder, Naturwärme
Bedeutendste Heilstätte für Gicht, Rh
Neuralgien (Ischias etc., auch chron. Ischi
erbauten prachtvolles Badehaus — neu
anlagen unter Anwendung aller Errungens
der Neuzeit.
Auskünfte: **Die Badedirecti**

Pyrmont.

Saison **Anfang Mai bis 10. October. — Frequenz: 13—14 000.**
Station der Hannov.-Altenb. Eisenbahn u. des Ellinger Berlin-Hildesheim-Cöl
Stahl-, Moor- und Soolbäder modernster Einrichtung. **Luft- und Tr**
Kurort in herrl., waldr. Umgebung. — Laue Tennis-Plätze, Theater, Ballo
Gelegenheit zur Jagd und Fischerei. Prospecte durch **Fürstl. Brunnen-Dire**

Bad Reiner

klimatischer, waldreicher Höhen-Kurort — Seehöhe 568 Met.
in einem schönen, geschützten Thale der Grafschaft Glatz, mit kohlensaure alkalisch-erdigen Eisen-Trink- und Bade-Quellen, Mineral-, Moor- und Douche- und einer vorzüglichen Molken-Anstalt. Angezeigt gegen Krankheiten der Nerven, der Athmungs- und Verdauungsorgane, zur Verbesserung der Ern und Constitution, Beseitigung rheumatisch-gichtischer Leiden und der Folgen ern Ausschweifungen. Eröffnung **Anfang Mai.** Eisenbahnstation. Prospecte gratis

unn i/Schles.

Saisondauer vom 1. Mai bis Anfang October, weltberühmte **Anstalten** in herrlicher Gebirgslage. **Milch, Kefir, Fruchtsaftmilch, Schalmilch,** Curanstalten **des Halses, der Luftröhren und Lungen,** bei **harnsaurer Diathese (Gicht), bei Diabetes,** ert. Dr. Pohl, Dr. Biermayer, Dr. Monlag, Dr. Rittler, **heilt in „Bad Salzbrunn",**
„Bad Salzbrunn".
(650)

Soolbad und Inhalatorium Salzungen

(Thüringen) Saison: Mai bis Ende September. Grosser Soolreichthum 2,5 p Salzgehalt, starke jod- u. bromhaltige Mutterlauge. Gute Heilerfolge. Angen Aufenthalt. Mässige Preise. Prospecte u. Auskünfte durch die **Badedirekti**

Hamburg-Amerika Linie

Vergnügungsreisen
nach
Norwegen
bis zum
Nordcap
und nach
Spitzbergen
mit dem Doppelschrauben-Schnelldampfer
„Auguste Victoria",
Commandant Capt. Knempff,
nach dem eigens für solche Reisen vollzogenen Umbau einer der
grössten, schnellsten und comfortabelsten Motoryachten der Welt.
Abfahrt von Hamburg 2. Juli 1898.
Fahrkarten von Mk. 500 an, je nach Lage der Zimmer.
Anmeldungen nimmt entgegen die
Hamburg-Amerika Linie,
Hamburg, Abth. Personenverkehr,
sowie deren Vertreter. (606)

Salzkammergut (Oesterreich)

Terrain-Kurorte nach Prof. Oertel.
Saison: Mai bis October.

Gmunden am herrlichen **Traunsee,** mit sehr **milden Klima.** Wa
Wasserheilkurort mit **Soole, Alpenkräuter-, Gerbsäure-**
Douche-, Bäder mit **Soole, Alpenkräuter-, Gerbsäure**
Moorbäder, Wasser, Dampf, Kohlensäure-, Sonnen- und Schlamm
Wasser, pneumatischer Kammer, Athmungsthérapie, Heilanstalten: Schröder
pensionat, öffentl. Privatgymnasium, Heilanzeigen: Schröder Ernährung, Ü
Ermüdung, Rhachitis, Scrophulose, Phthise, Frauenkrankheiten u. Recon
Spielhölle, Theater, Jahrt mit Schiffen zum Traunfall. Vorzügliche Hotels u
Restaurationsgärten. In den meisten der neue Curmittelhaus. Prospecte

Ischl, Weltberühmter durch trefflige Gebirgsluft und mildes Klima, 500
k. k. W. Jährlicher Naturheilkurort des Kaiserl. kaiserlichen Curor
Wasserheilanstalt mit **Soole, Bädern und Inhalationen.** Schröder
Salzburgklinikum u. Wasserheilanstalt. Inhalation. Heilanzeigen: Rheumatismen
Ernährung, Blutarmuth, Scrophulose, Rhachitis, chronische Katarrhe, Frauenkra
heiten u. s. — Kurhaus, Concerte, Feste, Spielhölle, Theater, Herrliche Ausflüge
Vorzügliche Hotels und Privatwohnungen. — 7 Stunden von Wien, 4 Stunden
Salzburg, 5 Stunden von Passau. Vorzügliche Salzburg-Ischl und Schafbergbahn

Aussee, Soolbäder, Kaltwasserkuren, Bädern-Inhalatorien. Heilanzeige
Bäder, Scrofulose, Nervenleiden, Scrophulose, Rhachitis, Ge
Katarrh, Frauenkrankheiten, Gelenkleiden, Neubrüche nach Knochen
Wasserheilanstalt. — 4 berühmte Seen: Klimatischer Curort, Tag
und Cebenbäder. Kurleben mit Musikbanden, Conversationshaus, Feste und Spiele
Concerte. Fernzahl: Aus Zahl 1, von Ischl 1, von Hallstatt 1, von Gmunden 2 Stunden
Vorzügliche Hotels und Privatwohnungen.

Goisern, Soolbäder, Kaltwasserkuren, Bädern-Inhalatorien. Heilanzeigen
alkalische Säuerlichbronnen, mit bekannten Gebäuden wie Jod-, Eisen-
Bäder, Schwefel-, Moor-, Gras-Gelenk, Behandlung bei Scrophulose, chronisch
Hautkrankheiten, Gicht, Rheumatismus, Nervenleiden, Quecksilber-, Chinin- und
Vorzügliche Hotels und Privatwohnungen.

Hallstatt Schönste Lage, das Curmittelbaren ermöglichen für Nervenkr
Soolbad Einzigartig, Soolquelle und Bäder. Specialgänge zu
Wasserheilanstalt Kaltbäder (Seebäder und Inhalationen). Quarz, Douche
am Hallstätter See, verbindung, Curmittel nach Gebrauch.

Gosauthal, sehr lohnender Ausflugsort im Salzkammergut.

Ebensee. Sommerfrische, reizende Lage am herrl. Traunsee, mildes Klima
feine Bäderlage. Prospecte Naturheilanstalt. Soolbäder, Inhalation
für erdfreie Soole. Wasserfrische, Seebäder, Douche-
Wasser, Seebäder, Douche-

St. Wolfgang beliebtester, herrlich gelegener Alpenkurort
am Wolfgangsee. Soolbäder, Inhalation, Douche- und Wannenbäder
Verbindung bei Curmittel nach Gebrauch. Vorzügliche Hotels.

Mondsee, klimatischer Kurort, 481 m Seehöhe, Eisenbahn- und Dampf
schiffstation. Milde Seeluft, Wasserheilanstalt. Soolbäder
Kaltbäder) zu Kneipkuren und Einhalationen, gute Gebirgs
billige Preise, liebe Curmittelumgebung. Beliebte Sommerfrischen am Mondsee
beim Curmittel Hotel mit Trinkbrunnen und Verbindungsbahn, Schaukling und Bo

Attersee, 465 m S. b. W., 15° R. durchschnittliche Wassertemperatur
Dampfschiff-Verbindung 4 mal täglich. Stunden von Wien
und München. Im Jahr bei **Schörfling, Seewalchen, Litzlberg**
Buchberg, Litzlau, Buchberg, Kammer, Schörfling, Weyregg, Attersee
und **Weissenbach.** Auskünfte in Wien bei Herrn **Josef Berger,** Hoher Mark
Nr. 11, bei Gerichtsverwaltungsvertreter jeden Sonntag.

Bilz 'Naturheilanstalt
Sanatorium i. Ranges, Dresden-Radebeul. 3 Aerzte. Grösstgelegenste Anlage bei fast allen Krankheiten. Prosp. frei.
Naturheilkunde.
Bestes Buch der Naturheilkunde. 500000 Expl. verkauft. 1000 Seiten, 200 Abbild. Geb. M. 12.50 durch Bilz' Verlag, Leipzig u. alle Buchhandl. Tausende Kranke verdanken dem Buche völlige Wiedergenesung. (400)

Preisgekrönt! Sächs. Staats-Erfolge! Gicht, Rheumatismus, Nerven-, Frauenkrankheiten, Skrofulose, Wolfgang. **Eisen-Moorbad Schmiedeberg.** Thür. Ind.- u. Gew.-Ausst. 2 Saison. 1. Mai bis Ende Sept. Saison-Arzt: Sanitätsrat Dr. Lindner. Kurverzeichnis. (1020)

Klimatischer Kurort bei Nauenburg Württ. Schwarzwald. 460 m ü. d. M. Prospekte gratis durch die Direktion **Sanatorium Schönberg.** Heilanstalt für Lungenkranke. Sommer- & Winterkuren. Gute Verpflegung. Angenehmer Aufenthalt. Mässige Preise. Anstaltsärzte: Dr. Koch & Dr. Baudach. (1022)

Bad Warmbrunn,
— Eisenbahn-Station, —
348 m ü. M., zu den Wildbädern gehörig, mit 6 Thermalquellen von 25° bis 43° C. Trink- und Badekuren. Russ.-, Wannen- und Douche-Bäder. **Eigene Anstalten für Hydrotherapie und Moorbäder, hydroelektrische,** kohlensaure und medicinische Bäder jeder Art. **Klimatischer Kurort** in herrlichem Gebirgsgrund am Fusse des Riesengebirges. Saison vom 1. Mai bis 1. October. Prospect durch die Badeverwaltung. (922)

Warnemünde Ostseebad
Ab **Berlin** und **Hamburg** 4½ Stund. — Frequenz ca. 12000. **Prospect** mit Ansichten und Orsplan **gratis** durch die **Badeverwaltung.** (976)

Nordseebad Westerland-Sylt.
Hotel zum Deutschen Kaiser, Logirhaus und Halle am Strande.
Aelteste, bestrenommirteste Hotel am Platze. **Vorzügliche Betten, gute Verpflegung und anerkannt beste Weine. Angenehmer Garten.** Alle Localitäten sind elektrisch beleuchtet. Canalisation im Hause. Fährplätze und Prospecte gratis bei **Hausmeister à Vogler A.-G.** und **Ed. Moses,** sowie durch den Besitzer: *A. Haut.* (672)
Telephonverbindung mit Hamburg und Berlin.

Kur- und Wasserheilanstalt Bad-Wolfsanger bei **Cassel,**
neu hergerichtet und durch **Pferdebahn** mit Cassel verbunden. Aufenthalt auch für Sommerfrischler und Reconvalescenten. Näheres durch Prospekt. Dr. Brennstuhl. (560)

Wernarzer Wasser
Kgl. Bayr. Mineralbad **Brückenau**
Wernarzer Wasser ist von hervorragender Heilwirkung, bei harnsaurer Diathese, Gicht, Nieren-, Blasen-, Urins- u. Blasenleiden, sowie allen übrigen Erkrankungen der Harnorgane. — Die Quelle ist seit Jahrhunderten medizinisch bekannt.
Erhältlich in allen Apotheken u. Mineralwasserhandlungen. Schutzmarke (1021)

Ostseebad Zinz auf Rügen, Haus Meerfriedrich. (971)
Direct am Strand und Wald gelegen, 19 für den Sommer in ganzen oder getheilt, in 3 Wohnungen (Parterre, Hochparterre und 1. Etage) je 3 Zimmer, Sommer-Küche, alles vollständig herrschaftlich eingerichtet, zu vermiethen, desgl. geräumige Veranden und Balkons. Wasserleitung. Garten mit Lauben. Schöne Stelle der Leihen und weitere Bäder. — Briefe- und Telegrammadresse: Haus Meerfriedrich, Zinz.

Hannover Artilleriestr. 22.
Hotel Teutonia H. Ranges, nahe Bahnhof u. Post. Niedrige Preise. Vorzügl. Betten. Solid geführt. Elektr. Licht. Gutes Restaurant. (832)

Stottern (1024)
heilen dauernd **Dir. C. Denhardt's** Anstalten **Dresden-Loschwitz** und Burgsteinfurt, Westf. Herrliche Lage. Honor. nach Heilg. Prospecte gratis. **Aelteste gynatl.** durch **S. M. Kaiser Wilhelm I.** ausgezeichn. Anst. Deutschl.

Heilanstalt für Hautkrankheiten.
Sorgfält. spezialisirtes. Behandl. Beste Verpflegung. Schöner Aufenth. (Park-grundstück). Ausf. Prosp. frei. (660)
Leipzig-Lindenau. Dr. med. Ihle.

Auf dem Hainstein,
Kurhaus und Pension bei der Wartburg, **Eisenach i/Thür.** (933)
Sommerfrische auch für Nichtkurgebrauchende.
Prosp. gr. u. frei. Dir. Arets. Bes.: Dr. Kleinau.

JENA Universitäts- und Garnisonsstadt, romantisch im Saalthale, staubfrei und ruhig gelegen, sehr gute Gebirgsquellwasser, Tiefkanalisation, niedrigste Sterblichkeitsziffer Deutschlands. Wechselvolle malerische Umgebung, bequeme Spaziergänge. Gute Schulen. Grosse öffentliche Lesehalle Deutschl. Gesellschaftsleben und geistig anregendes frisches Leben. Besonders günstige Sommerwohnungsverhältnisse. Villen und Wohnungen in grosser Auswahl. Auskunft durch **Fremdenverkehr-Verein.** (702)

München
Hôtel Continental
Allerersten Ranges
Schönste u. ruhigste Lage am Maximilianspl.
(786)

Dr. J. Decker's Privatheilanstalt für
Diätet. Küche. Wein- und Bettleitungskuren. Elektricität. Massage. Gymnastik. Heilgymnastik. Bäder aller Art. Preisp. gratis.
Magen-, Darm- und Stoffwechselkranke
München, Türkenstr. 38.
(281)

Billige R
Riviera, Engadin, Bäder Königsfelden Crémo rc. m persönlichst be Zürich- 46 Generalprospe

Bad
Dr. Herman anstalt für lich conces sondern ga die Kranza durch den

Oste
W

Club P
mit dessen
das ganze
Man achte
wegen der A

Fürstlich
S
1893: 1
W

Bad
Prospecte
franco.
Isaraufwärts
Verwaltung.
Fettsucht, Be
Elektrisches L
erkrankungen

W
Alpi
Königl.
I. Saison.
Hotel Be
freie Lage
Hotel Kl
am Kurpl
Hotel Le
neben d.
Hotel Pr
am Kurpl
Hotel Pe
gegenüber
Hotel de
nächst de
Frühjahr u

über 29000 Instrumente geliefert.

Orches

Musi
Specialität
Jul. He
Fabrik
Neue Illus

Orden (3)

...tew in Originalgröße u. in kleiner ... Lieute **Ehrendenkmünzen** u. deren **mäßigend** Arrangement empfiehlt ...hirt **M. Arnpfe**, Goldwarenfabr. Gr. ...rzogl. Hofbuch u. Kunsthandl. Südhöh. Coburg u. Hirnwirthenschützenstand b. Leipzig, gegründet 1854, **Magdeburg.**

...hrenderfer-
Schreibmaschine
Vollkommenstes System!
100 M. u. 225 M.
Illust. Catalog frei
Freyer & Richtmann,
Berlin, Köln. Solingen.
(1769)

...RIKANISCHE
...CHREIBTISCHE
Geschäfts- u. Privatgebrauch
...ED MAGEE
...E AUSWAHL in ROLL-FLACH
...EN SCHREIBTISCHEN,
...te Neuheiten. 30 Cataleg frei.
...& RICHTMANN, SOLINGEN
...ehrensir. 21. KÖLN. Schildergr. 78.
(1807)

...nische Auskünfte
...sgequellen, vortheilhafte Ver-, Fabrikationsverfahren und Ein-richtungen jeder Art durch „Praktischen Maschinen-Constructeur", ng für technische Auskünfte, **Leipzig-Gohlis.** (39) ecte gratis und franco.

Schutz vor Gefahr des Ertrinkens bei Erkrankten, Rudern, Baden u. Schwimmen. Mit **Frankenberg's patent. Rettungsgürtel** für Crew-Sitzboote, mit **Frankenberg's Rettungs-Schwimm- u. Badehose, Rettungsgürtel, Rettungsboote** aber mit **Frankenberg's patentirtem Rettungsstiefen** ausgerüstet, kann Niemand im tiefsten und unruhigsten Wasser ertrinken. Wichtigkeits-Gutachten. — Broschüre umgehend gratis u. franco. Einzelne Bieten gegen Nachnahme. Wiederverkäufern hoher Rabatt.

Fd. Frankenberg.
Deutsche Patent-Rauen-Rettungsdecken-Fabrik Hannover.

Küster Perry & Co. Nachf.,
Frankfurt a. M., empfiehlt
Engl. L. Tennis Schläger „6.—, „8.—, „10.— bis „25.—.
„Champion" la. Schläger „12.50, 6th 150 Overkauft.
„Velerieb" mit Centrirspannung „6 18.—
L. T. Bälle, Lawn-, p. Dz. „8.—, „10.— bis 20.—.
L. T. Netze, bestgeteerte, „6 8.50, 10.—, 17.50, 20.—.
L. T. Netzpfähle. Pressen. Schuhe. (629)
Illustr. Preisliste gratis und frei. Beschreibung mit Regeln und Spielfeldplan „6 0.60.

Jedermann
kann selbst seine **elektr. Klingel-Anlage** in **Wohnräumen, Fabriken,** Villen u. im Freien anlegen nach Anweisung u. Zeitgr. und **Spart viel Geld!!** Ueberall solche befindend aus: 1 Element, 1 Glocke, 1 Druckknopf, 20 Meter Leitungsdraht cc. bis incl. „6 3.50 **Mark.** Thür-**Alarm-Contact zum Schutz vor Dieben: 1 Mk. mehr.** Gegen **Einsendung** oder **Nachnahme.** (650)

P. Schröder, Linkstr. 10, Special-Geschäft, **Berlin W.**

RUNGE'S TINTEN (952)

J. J. Weber in Leipzig.

Erlebnisse, Studien, Beobachtungen auf einer Reise um die Welt

Ernst v. Hesse-Wartegg besitzt die seltene Gabe, in fremden Ländern aus der Masse des Fremdartigen und Eigentümlichen, die sich dem Reisenden auf Schritt und Tritt entgegenstellt und besonders in Ländern wie China und Japan geradezu erdrückend wirkt, vor allem das herauszugreifen, was für den deutschen Leser von größtem Interesse ist. Er zersplittert seine Darstellungsgabe nicht an bedeutungslosen Einzelheiten, an alltäglichen persönlichen Erlebnissen, sondern schildert in höchst anschaulichen, abgerundeten Bildern das Wichtigste von Land und Leuten. Diese Bilder umgiebt er mit Detailmalerei nur insoweit, als sie für die ersteren charakteristisch ist. Dadurch ist Ernst v. Hesse-Wartegg längst zu einem der ersten Lieblinge unserer Lesewelt geworden.

Der prächtig ausgestattete Band enthält auf 36 Bogen 176 Tondruck, farbige und Textabbildungen, eine Generalkarte Ostasiens, Faksimilereproduktionen auf japanischem Papiere und vieles andere. Das Werk charakterisiert sich in prachtvollem Einbande von Krokodilleder mit Metalldekoration als ein Geschenkwerk vornehmster Art und ist durch jede Buchhandlung zu beziehen.

Der Preis beträgt in fester Kartonierung 18 Mk.; in Krokodilleder gebunden 25 Mk.

Ausführliche illustrierte Prospekte stehen kostenfrei zur Verfügung.

Digitized by Google

Patent-Mo

Ersatz für Pf

Prei

Bis 1. Januar 189

Bei den Wettfahrten
„Chicago" — „

Vertretungen und Lag
burg, Moskau, Warschau
Aires, Singa

Benz & Co., Rhe

Diamant-Fahrrä

mit **neuer Rollenkette** zeichnen sich durch unerreicht leichten Lauf und vollendete Präcisionsarbeit aus. F

Diamant-Fahrradwerke Gebr. Nevoigt, Reichenbra

Filialen: **Berlin SW.**, Jerusalemerstr. 11/12; **Breslau**, Tauentzienstr. 2

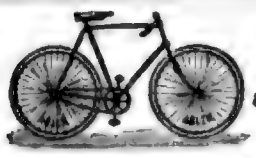

ADLER

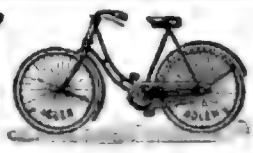

Das beste Fahrrad! „Höchste" Auszeichnungen

Die feinste Marke! „Grösste" Verbreitung

Adler Fahrradwerke vorm. **Heinrich Kleyer**
Erste Special-Fabrik für Fahrräder. **Frankfurt a. M** Reich illustr. Katalog 1898 gegen 10 Pfg. Porto-Marke. (846)

The Premier Cycle Co. Ltd.

Doos bei Nürnberg. Eger (Böhmen).
Engros-Niederlage: **Berlin O. 27**, Alexanderstrasse 27a. (458)

II. Internat Kochkunst-Ausst. Wien 1898: **Goldene Medaille.**

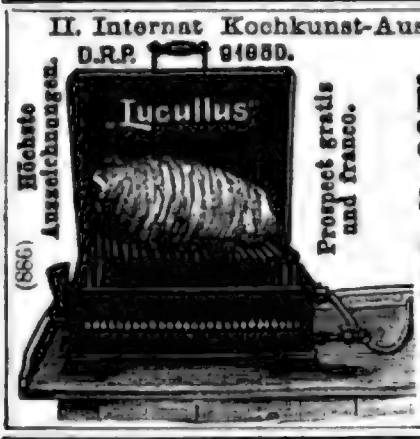

(866)

„Lucullus," patentirt in allen Staaten als vorzüglich bewährter Brat- und Back-Apparat, brät jede Art Fleisch ohne Butter, ohne Begiessen, ohne Wenden, ohne Aufsicht. Anbrennen ausgeschlossen. — Zeitdauer 1/3 kürzer.

Der erzielte Braten ist unerreicht an Güte.

Gewichtsverlust 20 % geringer. — „Lucullus" bäckt jedes Gebäck. — „Lucullus" steht thurmhoch über allen existirenden Brat-Apparaten.

A. E. Bautz

Breslau, Malergasse 30. Telephon 1288.
Berlin SW., Kochstrasse 34. Teleph. IV. 9567.

Dalli

Haushaltungs-Plättmaschine. Sensationelle Erfindung! Selbstheizend! Plättet Alles, Kleider, Gardinen, selbst nasse u. Stärkewäsche ununterbrochen und schnellstens, sauber und mühelos. Preis 4 1/2 M. in einschlägigen Geschäften, sonst 5 M. franko durch

Deutsche Glühstoff-Gesellschaft Dresden O.

(802)

CYCL
PARI
Fahr
mote

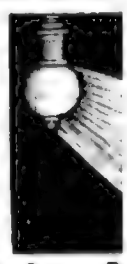

Elektr.
8—60 Volts)
Tragbare Lampe
Taschen- u. Han
Dynam
aller Grössen (
speisend), für
Elektrom
Accumu
vanophore (stä
elektr. Licht-
quelle. Kostena
Telephone. Ko
Selbstlegen M.
Nachtlampe.
Gaszü
Phonograph
Elektr. Neuhei
gangb. Dynam
Wolff & F
Prospekte gra
courant gegen

Windtu
H. Ro
Stahlwindm
struction von
von Wasser i
von Maschine
u. Ausführun
Umfanges für
Prospecte,
suche gratis.

Br
Ser
RASENMÄ
ist der
BES
Kein str
Solideste, von
erreichte
Mit Vorri
schneiden
Auf allen be

23,
International
I. Preis. Gr
Grosse
Düsseldorf 18
Ge
Rasenmäher
B

Ventilations-Hemden und Stoffe
kompetenten Gutachten das Hervorragendste, was auf diesem Gebiete bisher geleistet worden ist.
h Wäsche-Geschäfte. — Proben und Preise auch direct und kostenfrei. (540)
esonders empfehlenswerth. **E. F. BANCK, Bielefeld.** (Gründung 1823.)

nckels
ıgen.
:ahlwaaren,
ser für alle Gewerbe
, Taschenmesser etc.
zeichen": tragende
Gewähr geleistet, es wird
nkauf auf dieses Zeichen
chten. (483)
.IN W., Leipzigerstr. 117u18.
KÖLN a. Rh. WIEN I
Hohestr. 131. Kärnthnerstr. 30.

Damen-Loden,
etterfest, gute Qualitäten, für Reise, Sport,
tum und Fahrrad, in vielen Farben, gebe
ir meterweise von 1 Mark an Ihre
leter zu Private ab.
Fertige Loden-Mäntel mit Hohen-
llern-Peleine **Mk. 10.50, fertige**
oden-Costüme, beste Schneider-
rbeit, Mk. 18.—, — Muster und reich
lustrirter Catalog frei. (393)
Gebrüder Körner
F. ALTENBURG, S.-A.

Berlins grösstes Specialhaus für
Teppiche (152)
Sopha- und Salongrösse à 2,75, 3, 5
10 bis 100 Mk. — Prachtkataloge gratis!
Sophastoffe auch **Reste**
damit Neukäufen, billigst. Proben frei.
ppich-Haus **Emil Lefèvre,** Berlin S.,
Oranienstr. 158.

Wer seine
ch hat, bedenke sich nur
rmen Futterconcentrell-
artenes D. G.-M. 7158.
rospecte frei. H. Hauptmeyer, Berlin NW., 6.
(476)
Pferde

Kranken-Fahrstühle
Grosse Zimmer, Salon-,
ahr- und Dreirädrige,
elb-Kopfstützen, Brems-
mmöbel u. M. Rut. fr.
chfor & Cie., Cass.
leinfelberg. (42)

Ruhemöbel
für **Kranke.**
Rollstühle, mechanische
Gehapparate
und Reitsitze.
Bettsitze und
Krankenfahrstühle.
C. Maquet, Heilbronn
und **Berlin W.,** Querstrasse 6a.
Catalog gratis und franco. (179)

Sprengel's
Union
UNION
B.S.&C.P. HANNOVER
ist der feinste
Butter-Cakes
Cakes Fabrik
B. Sprengel & Cº.
HANNOVER (376)

Mann & Schäfer
Mann & Schäfer's „Rundplüsch"- Schutzborde,
weitaus solider und werthvoller als viele Nachahmungen, ist unbedingt das Beste für praktische Strassenkleider und deshalb in allen Damenkreisen sehr beliebt. Die echte Waare muss mit den Namen „Mann & Schäfer" auf der Borde bedruckt sein.
„Monopol"
Mann & Schäfer's „Monopol"- Schutzborde
mit reiner Mohair-Plüschkante ist thatsächlich das beste, haltbarste Fabrikat seiner Art, mit sehr reichem Mohairglanz, nimmt Staub und Nässe im geringsten Maasse an; für alle besseren Kleider unentbehrlich und zum Unterschiede von vielen geringeren Fabrikaten meterweise mit „Monopol" bedruckt, deshalb verlange man ganz ausdrücklich „Monopol"-Schutzborde.
Mann & Schäfer, Barmen. (387)

Krankenfahrstühle
fabriziren nach neuesten Modellen, auch mit **Gummi-Laufreifen,** sowie alle Krankengeräthe, als: fahrbare Krankentragen, Bettstelle, Krankenbetten, Closets etc.
Knoke & Dressler,
Kgl. Sächs. Hoflieferanten.
Dresden-A. Königl. Johannstr.
Cataloge gratis. Cataloge gratis. (112)

Künstlerische
Plakate
für alle Branchen.

Vereinigte Gummiwaaren-Fabriken Harburg-Wien
vormals MENIER-J.N. REITHOFFER
HARBURG a/Elbe. WIEN, Deutschmeisterplatz 3.
Neue Specialität:
Glasplakate
in modernsten Ausführungen, transparent und gerahmt.
Kunstanstalt
Grimme & Hempel A.-G.
Leipzig-Schleussig. (370)

Illustrirte

Alle Rechte für sämmtliche Artikel und Illustrationen v

Nr. 2865. 110. Bd. Erscheint regelmäßig jeden Donnerstag. Einzelpreis einer Nummer 1 Mark. **Leipzig und Berlin**

William Ewart Gladstone.

Mit der Demokratisirung der englischen Verfassung während des letzten Drittels dieses zu Ende gehenden Jahrhunderts ist der Name William Ewart Gladstone's eng verbunden. Als der „große alte Mann" im Frühjahr 1894 für immer aus dem politischen Leben schied, nachdem er viermal an der Spitze des Staatsgeschäfte seines Vaterlandes gestanden hatte, war er der Wortführer der städtischen und der ländlichen Demokratie Großbritanniens geworden, er, der 1832 seine parlamentarische Laufbahn als geschickter Vertheidiger torytistischer Grundsätze begonnen hatte.

So seltsame Verschiebung nach links in Parteistellung Gladstone's während seiner 62jährigen politischen Thätigkeit erfahren hatte, der geschickte Redner, der gewandte Finanzmann, der bis in das höchste Alter hinein unermüdliche Arbeiter von anerkennenswerther Vielseitigkeit der geistigen Interessen ist er stets gewesen. So hartnäckig und rechthaberisch Gladstone im Parteikampf sein konnte, so aufnahmefähig war doch seine geistige Natur. Im Hause seines Vaters, des reichen Liverpooler Kaufherrn, schärfte er den Blick für finanz- und volkswirthschaftliche Fragen, während der Besuch der Gelehrtenschule zu Eton und der Universität Oxford in ihm die unverlöschliche Liebe zu den ewigjungen Gedichten des Homerischen Sängers erweckten, worin er sich in hohem Alter mit Schliemann, dem Entdecker Ilions, zusammenfand.

Bemerkenswerth ist ferner dieses Mannes unverminderte Theilnahme am kirchlichen und religiösen Leben seiner Zeit; im Jahre 1838 forderte er in dem Aufsehen erregenden Buch „The State in its relations with the Church" Unabhängigkeit der Kirche vom Staat, wollte aber, daß der Staat nichtsdestoweniger auf religiösen Grundlagen gegründet sein müsse; und noch 1890 feierte er „den unerschütterlichen Felsen der Heiligen Schrift".

Erinnerte der unerschrockene Parlamentsreformer mit dem bibelgläubigen Sinn an die großen Puritaner des „Common Wealth", so ließ er dagegen in der auswärtigen Politik nur zu oft die kräftig zugreifende Faust des genialen Cromwell nicht nur, sondern die von großen Gesichtspunkten ausgehende Handlungsweise Beaconsfield's vermissen. Mit der Schlacht am Majuba Hill, mit dem tragischen Ende Gordon's in Khartum ist das Schuldconto nicht nur von seinen Gegnern belastet worden. In dem Punkte haben die Epigonen Beaconsfield's vom englischen Standpunkt auch gewiß nicht unrecht, daß sie dem Führer der liberalen Partei den Vorwurf nicht erspart haben, seine Haltung als verantwortlicher Cabinetschef

William Ewart Gladstone, † am 19. Mai. Nach der letzten

habe die Pforte zur Anlehnung an Rußland Schon die gegen die Türken eiternde Schrift horrors" (1876) war ein verletztes Seitenstück Schreiben an Lord Aberdeen, durch das 25 Ja Gladstone ganz Europa die Augen über die neu Mißwirthschaft geöffnet hatte.

Daß mit oder ohne eigenes Verschulden erfa geschickt Gladstone's dem Ausland gegenüber ver seine umfangreiche und einschneidende Reformth

Innern keineswegs völlig zu verdunkeln, nur ist l fällig, daß erst das höhere Alter den liberalen Erfolge verzeichnen ließ, die dem jungen Tory gänz geblieben waren.

Am 29. December 1809 zu Liverpool gebore schon 1832 für Newark in das Unterhaus und v Jahre später Minister des Innern Peel, mit April 1835 zurücktrat. Als Peel 1841 bis 1846 am Staatsruder saß, bekleidete auch Gladstone m verschiedene Aemter in dessen Ministerium.

Digitized by Google

erständniß mit der königl. sächsischen Regierung zwar eine Com= zur Untersuchung der Angelegenheit eingesetzt sei, aber der Stadt ber ernste Wille zu fehlen scheine, die Sache zum Abschluß zu

Diese Angelegenheit war am 18. in der Stadtverordneten= lung in Leipzig zur Sprache gekommen, in der Dr. Rösger einen r als 15 Unterschriften bedeckten Antrag einbrachte, beim Rathe gen, welche Schritte er zu thun gedenke, um den unerhörten, ebenso sswidrigen wie gehässigen Aeußerungen im preußischen Land= nüber den Bestrebungen der Stadt Leipzig bezüglich der Reini= Luppe und der Elster entgegenzutreten. Bei der Debatte hatte meister Dr. Tröndlin ausgeführt, daß die nicht lobenswerthe Ge= eit, Abwesende in Parlamenten anzugreifen, zu beklagen sei. enschaftliche Behandlung im preußischen Parlament beruhe auf ender Information. Der Antrag Rösger gelangte, nachdem die wahrheitswidrig und gehässig gestrichen und statt des Wortes dafür unrichtig gesetzt worden war, zur Annahme. — Was die it dieser letzten Session des Landtags anlangt, dessen fünfjährige iode abgelaufen ist, so war diese keine überlastete. Die wichtigsten , die er zu erledigen hatte, betrafen das Comptabilitätsgesetz, tz über die Privatdocenten, die Vorlagen über das Anerbenrecht r den Fonds der Centralgenossenschaftskasse. Neuwahlen haben t stattzufinden.

luß des sächsischen Landtags. — Auch der sächsische Land= dete am 18. Mai seine Thätigkeit, in welcher Sitzung am Schluß inister v. Metzsch den Dank der Staatsregierung aussprach und use das Zeugniß treuster Pflichterfüllung gab. Ueber die en und die zum Abschluß gebrachten Arbeiten desselben gab der 20. ausgefertigte Landtagsabschied für die Ständeversammlung re 1897 und 1898 eingehenden Bericht.

Thronfolgefrage in Braunschweig. — Der braun= che Landtag nahm am 19. Mai die bereits in voriger Nummer ilte Resolution der Justizcommission, die von dem Abgeordneten begründet worden war, einstimmig an, nachdem Staatsminister in längerer Rede ausgeführt hatte, daß trotz der Rückgabe des nds und der Begegnung Kaiser Wilhelm's II. mit dem Herzog nberland in Wien, die als Anzeichen dafür gedeutet worden seien, beurtheile die Ansprüche des Herzogs von Cumberland jetzt als früher, bei den maßgebenden Stellen in Preußen die Auf= bwalte, es habe sich in den thatsächlichen Verhältnissen, die die lge des Herzogs von Cumberland unmöglich machen, nichts ge= owie daß eine Treue gegen die Dynastie, die über alle andern en weggehe, unmöglich sei.

s dem wiener Gemeinderath. — Daß die Einigkeit der n immerhin nicht eine gefestigte ist, beweist folgender Vorgang, n der Sitzung des wiener Gemeinderathes am 17. Mai ereignete. r wurde nämlich mit 54 gegen 25 Stimmen beschlossen, dem n Schulverein die rückständige Unterstützung für 1897/98 mit Fl. auszubezahlen, gleichzeitig aber die Mitgliedschaft aufzugeben, Schulverein seinerzeit einen Beschluß gefaßt habe, der den erath verletzt hätte. Die Erörterung gestaltete sich so stürmisch, n jeden Augenblick den Ausbruch von Thätlichkeiten besorgte. nult steigerte sich insbesondere, als durch Annahme des Debatte= die Deutschnationalen am Reden verhindert wurden. Diese berart, daß die Redner der Mehrheit nicht zu Worte kommen Ein deutschnationaler Redner fragte dabei, welches Schicksal wol zechen erwarten würde, der es wagen wollte, einen ähnlichen in der prager Stadtvertretung gegen den Czechischen Schulverein ngen.

thstandscredite in Oesterreich. — Das österreichische aus ertheilte am 16. Mai der kaiserlichen Verordnung betreffs der ung von Unterstützungen aus Staatsmitteln und betreffs der Be= g anderweitiger Credite anläßlich der Elementarereignisse die gsmäßige Zustimmung und nahm auf Antrag Dumba's den des Abgeordnetenhauses an, der die Regierung auffordert, weitere für die Linderung des noch unbehobenen Nothstandes zu bean=

suth gegen den Nachtragscredit im ungarischen Ab= **etenhause.** — Im ungarischen Abgeordnetenhause begründete Mai Franz Kossuth den von ihm eingebrachten Antrag wegen gung eines Nachtragscredits des Kriegsministeriums in Höhe Mill. Fl. und hob dabei hervor, das Vorgehen der gemeinsamen g habe das Budgetrecht der Gesetzgebung verletzt. Die ungarische g habe sich solidarisch mit der gemeinsamen Regierung erklärt urch eine große Verantwortlichkeit auf sich geladen. Er ersuchte, Antrag auf die Tagesordnung zu setzen. Ministerpräsident sy widersprach diesem Antrag. Sowol das Budget wie auch htragscredit seien mit Einwilligung der ungarischen Regierung t worden. Es sei rein unmöglich, ohne deren Zustimmung usgaben zu machen; die gemeinsame Regierung wisse, was sie setze schulde. Kossuth ist im Irrthum, wenn er die Regierung ge, durch ihre Zustimmung zum Verbrauch der 30 Mill. Fl. itutionellen Formen verletzt zu haben. Die Sache verhalte sich Die 30 Mill. Fl. seien nicht verausgabt, sondern würden erst den Delegationen verlangt und dann auf Grund dieser Bewilligung cht werden. Die Delegationen seien die einzig zuständige Stelle, sei keinerlei Gesetz verletzt worden. Das Haus beschloß darauf, rag Kossuth nicht in Berathung zu ziehen.

umung Thessaliens durch die Türken. — Nachdem die e der griechischen Kriegsschuld in Konstantinopel bezahlt worden gannen die Türken Thessalien zu räumen. Zu dem Zweck waren nsportschiffe nach Volo befehligt worden. Den heimkehrenden wurde überall ein begeisterter Empfang bereitet, auch erhielten n dreimonatlichen Sold. Am 21. Mai besetzte die griechische Trikala wieder.

r spanisch-amerikanische Krieg. — Das vielbesprochene ap-Verde-Geschwader traf unter Führung des Admirals Cervera Mai im Hafen von Santiago de Cuba (im Südosten der Insel in, gerade als zwei amerikanische Schiffe sich anschickten, die Stadt ardiren. Beim Herannahen der spanischen Flotte zogen sie sich rück. Die glückliche Ankunft der Flotte hat in Madrid die Stim= ngemein gehoben, zumal daselbst gleichzeitig die Nachricht eintraf, spanische Colonie in Buenos Aires für die Nationalsubscription eite Million Francs in Gold gespendet hat. Bisher ist es den nern an keiner Stelle geglückt, auf Cuba zu landen. Zuletzt ver= ie durch eine Kanonade den Hafeneingang von Guantánamo zu en. Das spanische Kanonenboot Sandoval erwiderte das Feuer, rie und Marinetruppen schlugen die Landungsversuche der Ameri= rück, sodaß schließlich die amerikanischen Kriegsschiffe den Rückzug mußten. Zu diesen Misserfolgen kam noch der Verlust eines gs hinzu. Einer Meldung aus Key West zufolge ist das Pa= boot Sarasota, das bei Nacht die Fahrzeuge vom Eindringen in en von Key West abhielt, infolge eines Zusammenstoßes mit einem oot gesunken. Aber auch Spanien wurde von einer Katastrophe heimgesucht. Auf dem Fort San Julian zu Cartagena (Ostküste Spa= niens) flog am 21. eine Geschoßfabrik in die Luft. Dabei wurden zehn Personen (fünf Soldaten und fünf Arbeiter) getödtet und 62 Personen, darunter der Director, verwundet. In den Vereinigten Staaten von Nordamerika wurden die Rüstungen eifrig fortgesetzt.

Das neue spanische Ministerium. — Sagasta brachte ein neues Ministerium zu Stande, das folgendermaßen zusammengesetzt ist: Sagasta Präsidium, Leon Castillo Aeußeres, Croizard Justiz, Correa Krieg, Aunon Marine, Puigcerver Finanzen, Capdebon Inneres, Gamazo öffentliche Arbeiten und Unterricht, Romero Giron Colonien. Sämmtliche Minister leisteten mit Ausnahme von Leon Castillo, dem Botschafter in Paris, der eine zusagende Erklärung nicht ertheilt hatte, am Abend des 18. Mai den Eid. Sagasta übernahm interimistisch das Portefeuille des Aeußern. Am 20. stellte Sagasta das neue Mini= sterium in der Deputirtenkammer vor und erklärte dabei, Leon Castillo werde das Portefeuille des Aeußern nicht übernehmen, weil er in Paris durch wichtige Unterhandlungen zurückgehalten sei, und weil man nicht wisse, welche Haltung die Mächte einnehmen würden. Auf eine Be= merkung Salmeron's, die Unverletzlichkeit der Minister hindere nicht, daß sie zur Rechenschaft gezogen werden, erwiderte Sagasta, daß das Pro= gramm der neuen Regierung sich nach den Umständen richten müsse, immerhin sei es ein liberales. Schließlich erhob er Widerspruch dagegen, daß die Minister für die Handlungen ihrer Vorgänger verantwortlich seien. Im Senat gab Sagasta einen Ueberblick über die Ministerkrisis und erklärte sodann in feierlicher Weise, die Regierung werde niemals einen Frieden annehmen, bei dem die territoriale Integrität Spaniens nicht gewahrt bleibe. Wenn sie dies nicht erreichen könne, sei sie ent= schlossen, den Kampf bis aufs äußerste zu führen.

Aus Ostasien. — Da nunmehr China die im Frieden von Schimo= noseki festgesetzte Kriegscontribution an Japan abgeführt hat, begannen die Japaner am 17. Mai Weihaiwei zu räumen, was gegen den 23. beendet sein dürfte. Wie dem londoner „Daily Telegraph" aus Tientsin gemeldet wurde, sei Japan bereit, sich England zu einer bestimmten activen Politik anzuschließen, die darauf berechnet sei, eine Controle über die Regierung in Peking auszuüben, die Einführung von Reformen in der chinesischen Verwaltung zu veranlassen, Rußland zurückzudrängen und China vor der Anarchie oder der vollständigen Aufsaugung zu schützen. Japan sei ferner bereit, 300 000 Mann Truppen auf dem Festland zu stationiren und außerdem mit seiner Flotte Beistand zu leisten. Auf dieses Abkommen nahm auch die Thronrede Bezug, die der Kaiser von Japan bei Eröffnung des japanischen Parlaments am 19. verlas. Er sprach hier von dem bevorstehenden Inkrafttreten der neuen Verträge und for= derte die Unterthanen auf, an deren Ausführung mitzuarbeiten.

Mannigfaltigkeiten.

Hofnachrichten.

Das deutsche Kaiserpaar traf am 15. Mai nachmittags von Schloß Urville in Straßburg ein. Im Palais des Statthalters fand Galatafel statt, der abends großer Zapfenstreich folgte. Am andern Tag begab sich der Kaiser mit dem Statthalter nach Sewen im Ober= elsaß zur Besichtigung des dortigen Stauweihers, von wo er gegen Abend zurückkehrte. Die Kaiserin besuchte verschiedene Waisenanstalten. Nachmittags waren der Großherzog und die Großherzogin von Baden in Straßburg angekommen, um dem Kaiserpaar einen kurzen Besuch abzu= statten. Am 17. vormittags nahm der Kaiser die Parade über die straß= burger Garnison ab; auch seine Gemahlin war zu dem militärischen Schauspiel erschienen. Während jener dann an der Spitze der Fahnen= compagnie in die Stadt zurückritt, fuhr die Kaiserin nach dem Bahn= hof, um die von Metz kommenden kaiserlichen Kinder zu empfangen. Nachmittags erfolgte die Abreise nach Berlin, wo sie am 18. früh ein= trafen.

Die Confirmation der beiden ältesten Söhne des deutschen Kaiserpaars, des Kronprinzen Friedrich Wilhelm und des Prinzen Eitel Friedrich, fand am 22. Mai mittags in der Friedenskirche zu Potsdam in Anwesenheit der kaiserlichen Eltern, der Kaiserin Friedrich, der Prinzen und Prinzessinnen des königlichen Hauses und anderer Fürstlich= keiten sowie einer großen geladenen Versammlung statt, in der sich die Umgebungen des Kaisers und der Kaiserin, die Erzieher der Prinzen, der Reichskanzler, die Staatsminister, die Generalität, der Präsident des Oberkirchenraths und noch andere Würdenträger befanden. Die Ein= segnung vollzog der Generalsuperintendent Dr. Dryander. Die beiden Prinzen verlasen mit weithin vernehmbarer Stimme ihr selbstverfaßtes Glaubensbekenntniß. Die ganze Feier hatte einen sehr erhebenden Verlauf.

Prinz Heinrich von Preußen begab sich am 15. Mai von Peking nach dem kaiserlichen Sommerpalast und stattete der Kaiserin= Witwe (der frühern Regentin) und dem Kaiser von China Besuche ab. Letzterer empfing den Bruder des Deutschen Kaisers in der Großen Audienzhalle und schüttelte ihm die Hände. Prinz Heinrich überbrachte Geschenke seines kaiserlichen Bruders, prächtige berliner Porzellanvasen. Nachdem er nebst Gefolge den Palast und dessen Umgebung besichtigt hatte, machte ihm der Kaiser seinen Gegenbesuch und überreichte gleich= falls schöne Geschenke. Hierauf kehrte der Prinz nach Peking zurück. Am 19. reiste er nach der Großen Mauer, von wo er sich am 22. nach der chinesischen Hauptstadt zurückbegab.

Die Königin von Sachsen traf am 19. Mai gegen Abend aus Karlsbad in Villa Strehlen bei Dresden ein und fuhr am 20. nach= mittags nach Sibyllenort, wo der König bereits seit dem 3. weilt. — Prinz und Prinzessin Johann Georg begaben sich am 21. dorthin zum Besuch des Königspaars.

Der Prinz-Regent von Baiern und seine Tochter, Prinzessin Therese, langten am 15. Mai früh in Wien an zum Besuch der verwitweten Herzogin Adelgunde von Modena.

Prinz Leopold von Baiern kehrte am 18. Mai abends von seiner militärischen Inspectionsreise in der Pfalz und in den Reichs= landen wieder nach München zurück.

Die Großherzogin von Baden traf am 22. Mai, der Großherzog am 23. in Koblenz ein. Sie verbleiben daselbst bis zum 26.

Der Großherzog von Sachsen-Weimar kam am 20. Mai von seiner italienischen Reise wieder in Weimar an.

Herzog Ernst von Sachsen-Altenburg traf nach zwei= monatiger Abwesenheit am 16. Mai im Residenzschloß zu Alten= burg ein.

Die Kaiserin von Oesterreich begab sich am 21. Mai von Kissingen zur Nachcur nach Bad Brückenau. — Erzherzog Karl Stephan hatte sich in Berlin wegen einer Blinddarmentzündung einer Operation unterzogen. Wie berichtet wurde, ist sein Befinden und der weitere Verlauf des Heilungsprocesses ganz zufriedenstellend.

Der Fürst Reuß ä. L. hat sich eine starke Erkältung zugezogen. Sobald diese gehoben sein wird, soll er ein Bad aufsuchen.

Der Kronprinz und die Kronprinzessin von Dänemark sowie deren Sohn, Prinz Christian, mit seiner jungen Gemahlin kamen am 19. Mai früh von Paris in Köln an und reisten von hier nach Hamburg. Während das Kronprinzenpaar von hier nach Kopenhagen zurückkehrte, fuhren Prinz Christian und Prinzessin Alexandrine nach Ludwigslust, von wo sie am 20. mit dem Großherzog ihren Einzug in Schwerin hielten. Die Stadt war reich geschmückt, und die Neuvermählten wurden festlich begrüßt.

Der König der Belgier langte am 14. Mai in Madrid an, wo er die Königin-Regentin besuchte, und fuhr nachmittags nach Paris.

Die Königin von England reiste am 20. Mai in Begleitung der Prinzessinnen Heinrich von Preußen, Heinrich von Battenberg, Victoria von Wales, Victoria zu Schleswig-Holstein und der Prinzessinnen Leiningen von Windsor nach Balmoral.

In Turin fand am 11. Mai die Taufe des jüngstgeborenen Sohnes des Herzogs und der Herzogin Thomas von Genua statt. Pathen waren der Prinz-Regent von Baiern (vertreten durch den Prinzen Ludwig Ferdinand) und die Prinzessin von Neapel. Der Täufling erhielt die Namen Adalbert Luitpold Elena Joseph.

Der Fürst und die Fürstin von Bulgarien reisten am 19. Mai abends zu Schiff von Abbazia ab und trafen am 23. in Athen ein.

Festkalender.

Am 18. Mai, dem 50. Gedenktage der Eröffnung des Frankfurter Parlaments, wurden in Frankfurt a. M. im Kaisersaal des Römer die ehemaligen Mitglieder der Nationalversammlung Ministerialrath a. D. Dr. Wilh. Jordan in Frankfurt a. M., Statthaltereirath a. D. v. Mayfeld aus Schwanenstadt in Oesterreich, Dr. Gustav Mosing aus Wien, Prof. Jul. Sepp aus München und Landgerichtspräsident Schorn aus Bonn von dem Magistrat Frankfurts feierlich begrüßt. Bei der Festlichkeit waren der Magistrat der Stadt, die Stadtverordneten und zahlreiche geladene Gäste anwesend. Oberbürgermeister Adickes brachte in längerer Rede den Willkommensgruß dar, worauf Prof. Sepp den Dank der Gefeierten in warmen Worten abstattete. Abends folgte ein Festcommers im Zoologischen Garten.

Das fünfjährige Stiftungsfest der Literarischen Gesellschaft in Köln ist durch die Einführung der provenzalisch-spanischen Blumenspiele in Köln zu einem besonders bedeutungsvollen geworden. Der Vorsitzende, Hofrath Dr. Johannes Fastenrath, stiftete nämlich 10 000 ℳ mit der Bestimmung, daß die Zinsen zu einem jährlich am ersten Sonntag des Mai zu feiernden Dichterturnier und Blumenfest verwandt werden. Es sollen für die besten Dichtungen der Mitglieder Preise verliehen werden; der erste Preis besteht in einer lebenden Blume, die übrigen in einer goldenen oder silbernen Blume. Durch Ueberreichung der Blume an eine Dame erwählt der Besitzer des ersten Preises eine Königin des Festes, aus deren Händen die andern Sieger ihre Preise empfangen.

Der evangelische Bischof von Siebenbürgen Friedrich Müller, Ehrendoctor der theologischen Facultät der Universität Jena, der gegenwärtig in Bad Berka bei Weimar weilt, feierte am 15. Mai seinen 70. Geburtstag, aus welchem Anlaß der Vorstand des Evangelischen Bundes eine Adresse an ihn richtete.

In Rüdesheim tagte am 14. Mai der Arbeitsausschuß für die deutschen Nationalfeste mit dem großen rheinischen Ausschuß, Vertretern der Stadt und einer Reihe von Sachverständigen. Die Umgrenzung des hoch über dem Rhein nahe bei dem Niederwald-Denkmal liegenden Festplatzes wurde nach eingehender Erwägung unter Mitwirkung des Professors v. Thiersch aus München festgestellt. Die am 15. abgehaltene, aus der Rheinprovinz gutbesuchte Versammlung unter dem Vorsitz des Viceadmirals Mensing wurde durch einen Vortrag des Abgeordneten v. Schenckendorff eingeleitet. An Kaiser Wilhelm sandte die Versammlung ein Huldigungstelegramm.

Die Geographische Gesellschaft in Lissabon veranstaltete am 16. Mai eine Vasco da Gama-Feier, der der König sowie die Vertreter Oesterreich-Ungarns, Englands und der Niederlande beiwohnten. Der niederländische Gesandte überreichte dem König von Portugal ein Album und einen goldenen Kranz als Huldigung der Niederlande für den Entdecker des Seewegs nach Ostindien. — Der gleichen Feier galt auch die an demselben Tage abgehaltene Festsitzung der Geographischen Gesellschaft in London, der der Prinz von Wales, der Herzog von York, der Minister für Indien und eine große Anzahl bekannter Forschungsreisender beiwohnten. Die Festrede hielt Sir Clemens Markham, Präsident der Gesellschaft, ferner sprachen der Minister für Indien Lord Hamilton und der Prinz von Wales.

Vereinsnachrichten.

Der Bund der Industriellen hielt am 10. Mai unter dem Vorsitz des Commerzienraths Wirth eine außerordentliche Generalversammlung in Berlin ab. Bei der dabei erfolgten endgültigen Regelung der Jahresbeiträge der Einzelmitglieder wurde eine Minimalgrenze von 5 ℳ sowie eine Maximalgrenze von 150 ℳ, je nach Zahl der Angestellten, festgesetzt. Der Generalsecretär des Bundes, Dr. W. Wendlandt, berichtete eingehend über die Thätigkeit der Bundesstelle zur Vorbereitung neuer Handelsverträge und den Entwurf einer Eingabe an den Bundesrath um Abänderung des Einfuhrzolles auf ausländische Fahrräder. In der darauffolgenden Vorstandssitzung stellte Dr. Wendlandt fest, daß die Mitgliederzahl des Bundes in den letzten Monaten um mehr als 600 gewachsen sei.

Der Centralverein deutscher Wollwaaren-Fabrikanten hielt am 16. Mai in Crimmitschau seine 33. Delegirtenversammlung ab. Aus dem Geschäftsbericht über das Jahr 1897 ist von allgemeinem Interesse, daß sich in Skandinavien die Wollwaarenindustrie mehr und mehr selbständig macht, sodaß dort der Absatz deutscher Waaren zurückgeht; auch Italien kommt immer weniger als Absatzgebiet in Betracht; sogar Bulgarien stellt sich immer mehr auf eigene Füße, sodaß die deutsche Industrie ernstlich auf andere Absatzgebiete bedacht sein muß. Moritz Schanz aus Chemnitz, Mitglied der Wirthschaftlichen Commission für China und Japan, hielt einen Vortrag über Wollwaaren in Ostasien. In China werden danach nur wenig Wollwaaren gebraucht, dort kommen hauptsächlich Baumwollwaaren in Frage, die von England geliefert werden. Nur in reinwollenem Tuch herrscht das deutsche Fabrikat vor. In Japan ist dagegen ein bedeutenderer Bedarf an Wollwaaren, den in verschiedenen Artikeln Deutschland ausschließlich deckt; außer Tuchen kommen jetzt auch Kammgarnstoffe in Aufnahme.

Der Deutsche Verein für Schulreform hielt am 15. Mai in Erfurt seine 9. Hauptversammlung ab. Director Dr. Zieten aus Frankfurt a. M. hielt einen Vortrag über die weitere Entwicklung der frankfurter Reformschule und ihres Lehrplans und kam dabei zu dem Schluß, der bisherige Erfolg widerlege alle Einwände der Gegner und berechtige zu der Forderung, weitere Anstalten nach frankfurter Muster zu schaffen. Die Versammlung beschloß, den Vortrag drucken zu lassen. Hierauf e
Vorsitzende Dr. Friedrich Lange aus Berlin den Geschäftsber
insgesammt jetzt dreißig Anstalten mit gemeinsamem, lateinl
bau vorhanden sind. Die Hauptarbeit verrichten neben d
10. Jahrgang erscheinenden Vereinszeitschrift die Ortsgruppe
fach die praktischen Vorläufer von Reformschulen waren, so i
Breslau und Berlin. Director Viereck aus Braunschweig th
lich mit, daß auch Mannheim seit Ostern den frankfurter Le
geführt hat, und daß demnächst das Domgymnasium in Magde
Beispiel folgen wird.

Arbeiter-Angelegenheiten.

Die Centralstelle für Arbeiterwohlfahrtsei
gen hielt am 16. und 17. Mai ihre siebente Conferenz in Berli
Vorsitz des Staatssecretärs a. D. Herzog ab. Die Verhand
denen sich eine größere Zahl bekannter Socialpolitiker eingef
beschäftigten sich mit der Wohlfahrtspflege auf dem Lan
Hebung der geistlichen und sittlichen Zustände der ländliche
schaft. Pastor Apel aus Odagsen bei Einbeck sprach über
fahrtspflege im Kreise und die Haltung der Geistlichen hierzu
für die Einrichtung guter Verkehrsverhältnisse, Begründung
schaftlicher Genossenschaften, Hebung der Gesundheitsverhä
geistigen und Gemüthslebens durch Schulen, Familienabende
und betonte, wie wichtig es sei, das Fortbildungsschulwesen di
Mittel und Ausdehnung des Schulzwangs zu heben. Uebe
nungsfürsorge im Kreise sprach Landrath Berthold aus L
über das Sparkassenwesen im Kreise Regierungsrath Dr.
Wiesbaden, über die Kranken- und Reconvalescentenpflege Lan
weiller aus Altena. Wichtig war der Vortrag des Professors I
über die individuelle Hygiene des Arbeiters. Er besprach ei
Einrichtungen, die im Interesse der Gesundheit und Reinlich
Fabriken nothwendig seien. Die Hygieniker müßten immer
Stimme für die Durchführung einer wirksamen Sch
Prophylaxe in den Fabriken erheben. Ferner verlangte e
bot der Einführung alkoholischer Getränke in die Fabriken
für geeigneten Ersatz, geeignete Wasch- und Baderäume, ärztl
suchung der Arbeiter u. s. w. Ueber Wasch- und Bade-Ei
für Arbeiter sprach Baurath Herzberg ausführlich.

Der Ausschuß des Verbands deutscher Arbeits
hielt am 13. Mai in Berlin seine erste Sitzung ab. Die
bandsversammlung wird Ende September in München statt
folgender Tagesordnung: 1. Arbeitsnachweis-Statistik (
Dr. Bleicher und Dr. Jastrow). 2. Was können Arbeitsnach
beitragen, der Landwirthschaft Arbeitskräfte zu erhalten und z
(Ref. Dr. Naumann). 3. Empfiehlt sich die Gebührenf
Arbeitsvermittlung? (Ref. Geh. Rath Fuchs). 4. Die Arbei
lung für weibliche Personen und Dienstboten (Ref. Rechtsrath
ger). 5. Die Errichtung von Arbeitsnachweisen in kleinern C
Domvicar Groll).

Ein Internationaler Steinarbeitercongreß w
29. Mai bis 2. Juni in Würzburg versammelt sein. Es so
Idee eines großen internationalen Ausstands erörtert und
Band für alle organisirten Steinarbeiter Europas geschaffen w

In Leipzig beschloß eine am 16. Mai stattgehabt
macherversammlung, mit Rücksicht auf den gegenwärtigen u
Geschäftsstand den vor einiger Zeit ausgebrochenen partiellen
zu vertagen.

In Berlin haben die Tischler der Möbelfa
Rückwarth u. Ringel und der Bautischlerei von Reddemann
eingestellt. — In Gera befinden sich die Glasergehülfen im Au
In Neusalz a. O. traten die Maurer wegen Lohnstreits in
stand ein.

In Halle a. S. traten die Glasergesellen in d
stand ein.

Die Steinarbeiter des Fichtelgebirges erlie
Erklärung, in der sie die bei den Tarifverhandlungen erzielte
zwischen den Arbeitgebern und den Arbeitern mit Freuden begr
die Bedingung der Arbeitgeber aber, die gewerkschaftliche O
aufzulösen und auf das Coalitionsrecht zu verzichten, könnte
eingehen. Sie schlagen die Bildung von Schiedsgerichten vo
jeder Streitigkeit vermitteln und einen allgemeinen Ausstand
sollen.

Der große Tischlerausstand in München ist b
Die Arbeiter haben Verkürzung der Arbeitszeit, Lohnerhö
bessere Werkstattbedingungen erhalten. Auch der Ausstand d
bodenleger hat infolge der Zugeständnisse der Meister sein End

In Breslau wurde der Ausstand der Schiffbaue
gunsten der Arbeiter beendet. — In Krefeld wurde der Au
Weber bei der Firma L. F. Scheibler Nachfolger nach sechswöch
durch Ausgleich beigelegt.

Die Interpellation im preußischen Abgeordne
über den Ausstand am Piesberg bei Osnabrück scheint den Er
zu haben, daß derselbe nunmehr als beendet angesehen wi
berichtet wurde, hatten 1000 katholische Arbeiter mit ihren
eine Eingabe an den Bischof von Osnabrück gerichtet, worin
suchten, seine Verfügung über die Arbeit an einzelnen Feiertag
zunehmen. Der Bischof hat diesem Ansinnen entsprochen.

Unfälle.

Auf dem Binnengewässer des düsseldorfer S
gungsortes Villa Golzheim schlug am 16. Mai ein Kahn mit
fassen um. Ein Knabe und zwei erwachsene Mädchen ertr
übrigen retteten sich.

In dem ostpreußischen Dorfe Plöwken bran
15. Mai 16 Gebäude ab.

In Kattowitz stürzte am 20. Mai abends ein d
ger Neubau in der Goethestraße ein. Unter den Trümmer
uenn Personen begraben, von denen vier lebend und fünf to
gezogen worden sind. Von den vier Geretteten ist der eine
schwer verletzt, daß man an seinem Aufkommen zweifelt.

In Galbitz (Kreis Ramslau) schlug am 20. Mai
während des Unterrichts in das Schulgebäude, tödtete einen K
verletzte drei andere sowie den Lehrer und dessen Frau.

Auf der der Gelsenkirchener Bergwerksgesellsc
hörigen Zeche Zollern zu Kirchlinde bei Dortmund hat ein
Unglück einer großen Anzahl von Bergleuten den Tod gebr
22. Mai früh, in der letzten Nachtschicht, brach in der Maschin
eines nach der tiefsten Sohle gehenden blinden Schachts Feuer
dort befindliches offenes Licht hatte ein herabhängendes Hanf
Brand gesetzt, der an dem Schmierfett reiche Nahrung fand.
in den Schacht einziehenden Wetter drangen die Brandgase mit in
sodaß für die ganze Belegschaft große Gefahr entstand; 170 L
mochten sich zu retten, die übrigen konnten nicht mehr zu Tage

Die erste deutsche Rekrutenbesichtigung in China:

Die Hauptstraße in Tsintau: Durchmarschirend

Das Marine-Infanteriebataillon und die Feldbatterie auf

Bilder aus Kiautschou. Nach speciell für die „Illustrirte Zeitung" aufgeno

Digitized by Google

parat herbeischaffen, und es gelang ihm Paradewerk und diesen selbst, Abbildungen hervorzuk, aufzunehmen. Commerciellen Rücksichten, über Schil ten in dem neuen Gebiet dürfen die Boten, mit ihrem Commandanten Spitze, nicht vergessen werden, denen

...sch. chinesischer Polizist in Tientsin.

te unwiderstehen sind. Dasselbe gilt auch von ster dem Commando des Premierlieutenants auf der umstehenden Abbildung mit zu der wenigen Tagen erstieg die Batterie die hinesischen Kanonenstürmen gekommen Mauer- ung, und dennoch wurden alle Bewegungen, it staunenswerther Sicherheit und Ruhe aus- hen. Die Befehlshaber der chinesischen Armee en Krieges heute nicht zugegen waren. Sie en, wo bei ihren besiegten Truppen der Schuß mmandant von Kiautschou, Kapitän Truppel, n, denn bei Monaten ist dieser außerordentlich i und Nacht thätig, und dem chinesischen Dorf

e Gruppe des schönen Geschlechts in Deutsch-China.

Nach speciell für die „Illustrirte Zeitung" aufgenommenen ographien von Ernst v. Hesse-Wartegg.

eine deutsche Stadt zu machen. Unter seiner umsichtigen und energischen Leitung geht es von Tag zu Tag sichtlich vorwärts, und wenn Prinz Heinrich, der Mitte April hier erwartet wird, eintrifft ist manches eingetroffen. D. R.), und er ein wer hältnißmäßig geordnetes Städtewesen vorfinden.

Am Abend des ersten Inspectionstages versammelten sich die Officiere des Marine-Infanteriebataillons in der Meise des Civilagers zu einem kameradschaftlichen Mahle. Alle in Kiautschou, Tsimo und andern Orten des deutschen Gebiets gefaßten chinesischen Curiositäten schmückten den reichbesetzten Tisch; die Wände waren mit chinesischen Stickereien und Gewändern be deckt, neben jedem Couvert lag ein kleiner Fächerprezig in Verbindung von Blumen, die vorherrschen noch im ganzen deutschen Gebiet durch Abwesenheit glänzen.

Für die guten Chinesen von Deutsch-China waren die deutschen Soldaten Objecte der höchsten Bewunderung und sind es auch noch heute. Jedesmal wenn irgendeine Militär- abtheilung, vor allem die Artillerie, durch die Straßen von Tsintau zieht, ist die ganze Bevölkerung auf den Beinen, wie auf der umstehenden Abbildung ersichtlich ist. Für die Deutschen dagegen bietet Tsintau nur sehr wenig Interesse, denn wenn man den Tempel und das Gouverneur-Hanus gesehen hat, sind die Sehenswürdigkeiten in baulicher Beziehung erschöpft. Dafür bietet sich in ethnographischer Hinsicht viel interessantes dar. Jeder einzelne Chinese und vor allem jede Chinesin ist sozusagen eine Sehenswürdigkeit. Wie das alte Geschlecht von Tsintau aussieht, möge der Leser aus den untenstehenden Ab bildung entnehmen. Ich habe zu jeder dieser Abbildungen weder die Schönsten noch die Häßlichsten ausgesucht — es sind eben Durchschnittsexemplare. Sie werden den daheim zurück gebliebenen Frauen und Schätzchen der wackern deutschen Soldaten in China niemals Veranlassung zur Eifersucht geben. Die getreuen Penelopen in Deutschland mögen in dieser Hin sicht vollständig beruhigt sein. Vorderhand hat noch keine „weiße" Frau in Deutsch-China ihren Einzug gehalten, nicht einmal das bescheidenste Wäschermädchen, und es ist für die nächsten Monate auch keine Aussicht dafür vorhanden. Arme Soldaten!

Auffällig ist mir die starke Verkrüppelung der Füße bei den Frauen, selbst bei jenen der niedrigsten Stände. Ich habe bisher in Deutsch-China noch keine Frau gesehen, die auf ihren natürlichen Füßen einhergegangen wäre. Eine derartige Verbrüppelung dieser grausamen Unsitte habe ich in den andern Theilen Chinas, die ich bisher bereist habe, nicht wahr genommen. Auf die sonstige Gesundheit der Frauen scheint die mit großen Schmerzen verbundene Einzwängung und Umbiegung der Zehen unter die Sohle nicht Einfluß zu nehmen, wenn man nach den allseitigen Aussagen urtheilen darf, hat hier überall ihre Mütter umsprungen wie Küchlein die Hennen. Und doch kennt man den Storch hier nicht. An seine Stelle treten Reiher, von denen eine Familie sogar über Hanus des Bataillonscommandanten ihr Nest aufgeschlagen hat. Freilich hier wird sie wol wirthschaftlich bleiben. Gesundheitszustand der Truppen wie auch der Civilen ist in Kiautschou vortrefflich. Unter den ersteren kommen nur sehr wenige Erkrankungen vor; die letztern sind wol mitunter den Blattern verfallen, aber doch nicht in solchem Grade wie andere außereuropäische Völker. Merkwürdig ist es, daß sich die Chinesen von ihren Aerzten auch impfen lassen. Das Impfen war bei ihnen viel früher bekannt als bei uns.

Für die Ordnung und Sicherheit in Tsintau sorgt ein Polizeicommissar in der Person eines jungen strammen Lieutenants, der seines Amtes mit Ernst und Strenge waltet. Ihm unterstehen auch die Polizisten, gewöhnliche Chinesen, die als Abzeichen ihrer Würde auf der Naype und dem Aermel ihrer dienstlichen Jacke die deutschen Farben, in ihren Fäustlen aber dicke Knüttel tragen (s. die obige Abbildung).

Von der Flotte ist in der vorläufigen Hauptstadt Deutsch-Chinas nur wenig zu sehen, denn sie liegt nicht mehr auf der Rhede von Tsintau, sondern jenseit der nördlichen Halbinsel in der Bucht von Kiautschou, wo die neue deutsche Stadt Kiautschou entstehen soll, für die die Pläne eben entworfen werden.

Ernst v. Hesse-Wartegg.

Vom spanisch-amerikanischen Kriegsschauplatz.

Die Seeschlacht bei Cavite.

Der 1. Mai d. J. war für die spanische Flotte ein unglücklicher Tag; die zum Schutz der Philippinen unter dem Commando des Admirals Montojo stehende Flotte wurde vor Cavite in der Bucht von

Digitized by Google

Contreadmiral George Dewey,
Oberbefehlshaber des affatischen Geschwaders der Vereinigten Staaten von Nordamerika.

Contreadmiral
Oberbefehlshaber des nordat

Manila von dem amerikanischen Geschwader unter Admiral Dewey vollkommen vernichtet. Schon nach Ausbruch der Feindseligkeiten hatten die Amerikaner ihre in Ostindien stationirten Schiffe allmählich in Hongkong zusammengezogen. Die Spanier waren davon unterrichtet, sahen sich jedoch in der Zahl der Schiffe den Amerikanern noch immer überlegen und erwarteten deshalb den feindlichen Angriff ohne Besorgniß. Im letzten Augenblick war jedoch das amerikanische Geschwader auf neun Fahrzeuge angewachsen, und zwar lauter gutarmirte und schnellfahrende Schiffe, während die spanischen größentheils von alter Construction waren, keinen Panzerschutz und nur geringe Armirung besaßen. Am 27. April verließ das amerikanische Geschwader die Mirsbai (Hongkong) und steuerte direct nach den Philippinen. Die Spanier hatten in der Subighai vor Manila Aufstellung genommen, zogen sich jedoch später in die Bucht von Cavite zurück. Am 1. Mai früh morgens rund das amerikanische Geschwader auf 30 Meilen vor Manila angelangt, ohne ein spanisches Schiff anzutreffen. Die Spanier hatten in dieser kritischen Zeit keine Vorposten kreuzen lassen, sodaß sich die Amerikaner ungesehen der Küste nähern konnten. Vorüber an der Insel del Corregidor, die in der Einfahrt zur Manilabucht zwischen Punta Marinales und Ternate liegt, fuhr das amerikanische Geschwader ohne Lichter in Schlachtordnung und klarschiff in die Bucht, ohne daß von den auf der Insel befindlichen Forts auch nur ein Schuß abgegeben wurde. Erst als die Schiffe die Insel passirt hatten, bemerkten die Spanier den Feind bemerkt zu haben; jetzt feuerte das Fort, wurde aber durch aufgezielte Schüsse der Amerikaner alsbald zum Schweigen gebracht. Die kurze Kanonade muß unbedingt von der spanischen Flotte den Cavite gehört worden sein; trotzdem blieb dieselbe, wie im tiefen Frieden ohne Dampf verankert, in der Bucht liegen. Als der Tag anbrach, fuhr die feindliche Flotte gegen Manila. Hier wendeten die Schiffe, die „Olympia" voran, gegen das Innenufer in der Bucht von Cavite sichtbar gewordene spanische Geschwader. Jetzt eröffneten endlich die schwere Batterie von Cavite und die Geschütze der spanischen Flotte das Feuer. Die Spanier schossen jedoch schlecht; die Projectile gingen weit vom Ziele ab. Auf dem amerikanischen Admiralschiff wurde eine bunte Reihe von Signalen sichtbar, und gleich darauf begann die „Olympia" aus ihren großen Geschützen zu feuern, worauf auch die übrigen Schiffe das Feuer eröffneten. Bald konnte man auf den spanischen Fahrzeugen Rauch aufsteigen und die Splitter nach allen Richtungen umherfliegen sehen. Als die „Olympia" sich der spanischen Linie näherte, explodirten von dem Schiff zwei Minen, ohne irgendwelchen Schaden anzurichten, sei es, daß nur diese beiden Minen vorhanden waren, oder daß die andern nicht in Thätigkeit gesetzt wurden; kurz die Vertheidigung durch die Minen ließ alles zu wünschen übrig.

Der Kanonendonner rollte ohne Unterlaß. Die amerikanischen Geschosse hatten auf den spanischen Schiffen bereits ein wahres Vernichtungswerk angerichtet und den Mannschaften große Verluste beigebracht. Als die amerikanische Flotte zum zweiten mal die spanische Linie passirte, dampfte die „Reina Cristina" mit dem spanischen Admiral Montojo an Bord aus dem Hafen und attakirte tapfer die „Olympia" (s. die Abbildung). Mit einem Regen von Geschossen wurde das unglückliche Schiff empfangen, sodaß es bald wenden mußte; auf dem Rückzuge traf ein achtzölliges Geschoß das Deck und setzte das Fahrzeug in Brand. Geschoß auf Geschoß traf, und bald konnte man erkennen, daß die „Reina Cristina" verloren war. Der Admiral stieg in ein Boot und begab sich auf die „Isla di Cuba", die jedoch später ebenfalls in den Grund geschossen wurde, worauf Montojo nach Manila flüchtete. Jetzt fing ein zweites spanisches Schiff, die „Castilla", an zu brennen; die spanische Linie gerieth in Verwirrung, doch wurde der Kampf mit seltenem Muth fortgesetzt. „Don Antonio de Ulloa" wurde ebenfalls von den Flammen ergriffen, und als das Schiff bereits sank, feuerte die Mannschaft noch die G desselben soll in den W

Nach zweistündigem Flotte vernichtet. Nach die Beschießung der S schwer beschädigt wurde müssen. Hierauf ging vor Manila außer S Schlacht herrschte auf enorme Hitze, daß di bis auf die Beinkleid tags hatte Cavite die r laver landeten, traten hundert spanische Solda rungten. Erst auf Andro die Spanier das Arsen Dewey eine Erklärung werde, falls die Batte amerikanische Flotte ab Das Mabel ließ er durc beschossen worden; die halten, und die Vereini Mann Landungstruppen tens der Spanier soll Bedeckung eines starken

Contreadm

Oberbefehlshaber des affati

Der Seeheld der N ist ja ohne Frag daß das spani nahme der „Cuba" und und theils alte, theils l die panzergeschützten P und neunzölliger Geschü Trotz alledem bleibt di unbenennbare und deshal Einfahrt des Admirals trend der Nacht vom 3. nehmen, mußten auch o Piloten dem als Avan als ortskundige Führer

Im Januar dieses über das affatische G Commandoe hatte er nehmen müssen; die E Rear-Contre-Admiral im activen Militärdien

George Dewey ist geboren. Seine Beru der Marineakademie des Secessionskrieges Dampfer Mississippi, Vicksburg, das Farragut, Seiten, befehligte. Der der Mississippimündu Farragut's, die die C folge hatte, theilweise Fort Hudson lief aber mündungen einer sch Radpfeagate von Geschoß das obnedies verloren unter dem Feuer der der Brand die Pulver die den verlassenen befehligte Dewey die

Im Walde. Nach einem G

Mit Genehmigung der Photog

lde von Franz Courtens.

en Gesellschaft in Berlin.

Digitized by Google

n Sonnenglanz nüchternen Auges angesehen, hter, von der lebenathmenden Pracht der Natur nstler in der vollen und treu sich hingebenden deren sein Auge und sein Sinn fähig sind. Ge- eses Stück Natur mit der ernsten und strengen e, die den modernen Naturalismus auszeichnet, freien, leicht und mühelos anmuthenden Meister- rtrags, über die seine besten Vertreter gebieten. henwald im Spiel der kühlen Schatten und des s an köstlichem Reiz der wechselnden Töne ent- r in seiner weiten, befreienden Stille in unserer olich beruhigende Stimmung wachruft, ist sammt enden Eindruck des vor dem Auge sich wie end- en, in ungewisses Schimmern und Dämmern en Raums in einer Darstellung wiedergegeben, ergie des Ausdrucks mit feiner Intimität des ens verbindet, und in die groß angelegte Scenerie angsam dahinziehende Schafheerde als eine glück- Staffage ein. Fendler.

rgeschichtliche Nachrichten.

Kirche und Schule.

vangelische Bund der Provinz Sachsen hielt Aschersleben seine Hauptversammlung ab. Der Vor- gte im Rathhause der Empfang durch den Oberbürger- is, für dessen Begrüßungsworte der Vorsitzende des er Provinz, Oberpfarrer Wächter aus Halle, dankte. tesdienst in der St. Stephanikirche hatte der Divisions- s Erfurt die Predigt übernommen. In der öffentlichen m Saal des Kaiserhofs hielt Prof. Dr. Beyschlag einen as Thema: „Der Staat und das Evangelium“, in dem Worten ausführte, daß der Protestantismus zwar keine on sei, aber dann die Gesichtspunkte darlegte, nach denen als die höchste Aufgabe deutscher Staatsleitung eine olitik ergebe.. Ueber „Schule und Evangelium“ sprach ich aus Sangerhausen, über den aus dem Evangelium Hause zuströmenden Segen Superintendent Hermes aus

nstadt tagte am 11. und 12. Mai die Thüringer enz im Anschluß an das Jahresfest des Thüringer Mis- n der Vorversammlung hielt Pastor Lotze aus Rödersdorf en anregenden Vortrag über die Frage: „Was können unser Christenvolk wieder in der Bibel liest?“ Am 12. r Morgenandacht in der Liebfrauenkirche die Haupt- n Saal des Curhauses von dem Vorsitzenden, Geh. Schul- s Rudolstadt, eröffnet. Superintendent Hardeland aus r) beleuchtete in längerm Vortrag die Aufgaben des gegenüber der socialen Strömung der Gegenwart. Das des geistlichen Amts sei, christliche Persönlichkeiten zu nwirkung auf sociale Verhältnisse könne nur eine indirecte schließenden Besprechung traten auch andere Anschauungen herrschte Einmüthigkeit in der Verwerfung der Social- der Naumann'schen Richtung, aber man wollte mit der Stöcker und Nathusius vertretene kirchlich-sociale Rich- ficirt wissen. Schließlich sprach Prof. Beck aus Herrnhut mentik.

er seit zehn Jahren bestehenden Dresdener sellschaft hat sich eine größere Vereinigung gebildet, die n 200 Mitglieder zählt und demnächst als Sächsische kirch- mit bestimmtem Programm an die Oeffentlichkeit treten Versammlung der neuen Vereinigung wird unter dem rintendenten Meyer aus Zwickau am 8. Juni in Chemnitz

r württembergischen Abgeordnetenkammer ist ach langer Berathung der Centrumsantrag, betreffend öfer Orden, Erweiterung der bischöflichen Rechte auf den icht in sämmtlichen Schulen und Festlegung der confessio- der Verfassungsurkunde, mit 58 gegen 22 Stimmen en.

Hauptversammlung des Vereins preußischer rinnen findet vom 30. Mai bis 1. Juni in Hannover werden halten Frl. Elisabeth Altmann aus Soest über beit der Turn- und Handarbeitslehrerin“, Frl. Marga- us Berlin über „Die Handarbeitslehrerin in der Privat- ertha Bohne aus Oespel bei Dortmund über das Thema hen wir amtliche Handarbeitsconferenzen?“ Gleichzeitig ellung der verschiedenen Lehrmittel für den Handarbeits- von Schülerinnenarbeiten dortiger Schulen veranstaltet.

ien findet vom 30. Mai bis 2. Juni der 8. All- Neuphilologentag statt. Unter den in der Universität rträgen seien hervorgehoben die des frühern Provinzial- Rheinprovinz, Geh. Regierungsraths Prof. Dr. Münch r die Bedeutung der neuern Sprachen im Lehrplan der masien und des Directors Walter aus Frankfurt a. M. n und Reformschulen in Deutschland. Eine Ausstellung Werke jeder Art wird damit verbunden sein.

Hochschulwesen.

phus Lie, Professor der Mathematik an der ipzig, folgt demnächst einem Ruf an die Uni- ania. — Der bisherige außerordentliche Professor n Bonn wurde zum ordentlichen Professor in der philo- tät der Universität Kiel ernannt. — Der Privatdocent n der Universität Bonn Dr. Robert Rieder ist zum außer- fessor ernannt worden. Er tritt nächstens einen längern einem Ruf der türkischen Regierung nach Konstantinopel er die Professur für Chirurgie an der dortigen Militär- mie übernehmen soll. — An Stelle des nach Göttingen ffors Eugen Meyer wurde als Docent der maschinen- eilung der Technischen Hochschule in Hannover der In- Klein aus Saarbrücken berufen.

rzeichniß gedruckter Literatur der preußischen eabsichtigen die vom Unterrichtsministerium damit Be- Wilhelm Erman, Director der berliner Universitäts- Dr. Ewald Horn zusammenzustellen. Mit der Samm- rials sind sie seit Jahren beschäftigt. Dabei erweist es ch, auf dem gewöhnlichen Wege die studentische Literatur, namentlich die die einzelnen studentischen Corporationen betreffenden Veröffentlichungen in befriedigender Vollständigkeit zusammenzubringen, da diese meist als Privatdrucke erschienen sind, und doch sollen sie in dem geplanten Verzeichniß nicht fehlen. Die beiden genannten Herren richten deshalb an die studentischen Corporationen der preußischen Universitäten die Bitte, alle auf die Corporationen bezüglichen oder von ihnen ausgegangenen Druckschriften von bleibendem Werth, wie Darstellungen ihrer Geschichte, Statuten, Gesammtverzeichnisse der Alten Herren, eigene Liederbücher, größere Festschriften u. s. w., zu kurzer Benutzung für das Literaturverzeichniß an die königl. Universitätsbibliothek in Berlin N.W., Dorotheenstraße 9, schicken zu wollen.

— Dem Landtag in Meiningen ging eine Denkschrift zu über die Nothwendigkeit einer Reform der Gehaltsverhältnisse der Professoren an der Universität Jena.

— Die hessische zweite Kammer nahm jüngst den Antrag an, den Professoren der Technischen Hochschule in Darmstadt, die bisher lediglich ein festes Gehalt bezogen, ein Drittel der Collegiengelder, jedoch im Höchstbetrag von 2000 ℳ jährlich, zukommen zu lassen.

— In Godesberg wird am 5. Juni wieder das Vereinigungsfest alter Corpsburschen im Saal des Curparks stattfinden. Dasselbe wird diesmal von besonderer Bedeutung werden, weil zugleich das 100jährige Bestehen der deutschen Corps gefeiert wird.

— Der C. C. der Neoborussia, der sich am 15. November 1897 beim Hallenser S. C. als renoncirendes Corps meldete, wurde am 6. Mai in diesen recipirt.

— Dem Verband allgemein-wissenschaftlicher Verbindungen, der den Namen Teutoburger C. C. führt, gehören bisjetzt folgende Verbindungen an: Saxonia-Marburg, Arminia-Göttingen, Rheno-Ostfalia-Bonn, Albertia-Königsberg, Wartburgia-Straßburg. Den Vorsitz führt gegenwärtig Saxonia-Marburg.

— Die Zahl sämmtlicher Studirender an den französischen Hochschulen betrug am 15. Januar 1898 28782, darunter 871 Frauen. Von den 27911 männlichen Studirenden waren 26419 Einheimische und 1492 Ausländer, von den weiblichen Studirenden 579 Französinnen und 292 Ausländerinnen. Auf Paris allein kommen 11647 Studenten und 400 Studentinnen.

Gerichtswesen.

— Vor dem vereinigten 2. und 3. Strafsenat des Reichsgerichts zu Leipzig wurde am 20. Mai der Landesverrathsproceß gegen den Schriftsteller Gustav Minster aus Edenkoben verhandelt. Der Angeklagte, ein schon mehrfach wegen Betrugs und Diebstahls verurtheilter Mensch, war beschuldigt, den Versuch unternommen zu haben, dem französischen Nachrichtenbureau in Paris geheimzuhaltende Mittheilungen über deutsche militärische Verhältnisse zu machen. Erschienen waren acht Zeugen und ein Sachverständiger vom preußischen Kriegsministerium. Der Gerichtshof erkannte den Angeklagten des ihm zur Last gelegten Spionageversuchs schuldig und verurtheilte ihn, dem Antrag des Staatsanwalts entsprechend, unter Beseitigung der noch nicht verbüßten, ihm in Wiesbaden und München auferlegten Gefängnißstrafen zu einer Gesammtstrafe von fünf Jahren und einem Monat Zuchthaus; auch wurde außerdem auf zehnjährigen Ehrverlust und Zulässigkeit der Polizeiaufsicht erkannt. Bei der Strafausmessung wurde berücksichtigt, daß der Angeklagte, obwol Deutscher, mit einer besondern Dreistigkeit versucht hatte, Beamte zum Landesverrath zu verleiten.

— Zur Regelung des Vogelschutzes sind internationale Verhandlungen im Gange. Der im Jahre 1895 zwischen den Vertretern der meisten europäischen Nationen vereinbarte Entwurf einer Vogelschutzconvention unterliegt noch der Prüfung der betheiligten Regierungen. Diese zieht sich aus dem Grunde in die Länge, weil in verschiedenen Staaten überhaupt noch keine Gesetze zum Schutz der Vögel bestehen und daher dort eine besonders eingehende Erwägung der Frage nöthig ist, ob die Bestimmungen der Uebereinkunft für das betreffende Land annehmbar sind oder nicht.

Gesundheitspflege.

— Die Verbindung der Vereine vom Rothen Kreuz mit den Berufsgenossenschaften und den von letztern begründeten Unfallstationen behandelt ein in der Zeitschrift „Rothes Kreuz“ abgedruckter Erlaß der preußischen Minister der geistlichen, Unterrichts- und Medicinalangelegenheiten, des Innern und des Kriegs an die Oberpräsidenten. Es wird darin dringlich empfohlen, den segensreichen Einrichtungen der Unfallstationen und der berufsgenossenschaftlichen Krankenhäuser überall Eingang zu verschaffen und diese zum Wohl der Berufsgenossenschaften sowie der Heeresverwaltung nach jeder Richtung hin zu fördern. Ferner wird insbesondere hervorgehoben, daß für das Personal des Rothen Kreuzes sich die gewünschte Gelegenheit für eine praktische Ausbildung und Vorbereitung zur freiwilligen Kranken- und Verwundetenpflege im Kriege bei den Unfallstationen bietet.

— In Bad Langenschwalbach hat die Saison mit dem 10. Mai ihren officiellen Anfang genommen. Von der Verwaltung wird alles gethan, um den Badegästen den Aufenthalt in der günstig gelegenen Taunusstadt angenehm zu machen. Aerztliche Autoritäten haben sich stets anerkennend über Langenschwalbach geäußert; so erklärte Prof. Seegen, daß Schwalbach unter den Eisenquellen Deutschlands den ersten Rang einnehme durch die Vorzüglichkeit seines Mineralwassers und die musterhaften Einrichtungen. Letztere sind bereits auf verschiedenen Ausstellungen prämiirt worden. Die schwalbacher Bäder und Trinkcuren sowie die dortige vortreffliche Luft sind für die Bekämpfung der Blutarmuth und der daraus hervorgehenden Uebel, gegen zahlreiche functionelle Nervenleiden, gegen Frauenkrankheiten, Schwächezustände der Muskeln und Schleimhäute sowie noch andere Leiden von längstbekanntem Werth.

— In Bad Salzbrunn (Schlesien) hat die Saison am 1. Mai begonnen. Bis Mitte des Monats betrug der Gesammtbesuch 166 Personen, von denen 100 Curgäste sind.

— In Ems war der Besuch bis zum 14. Mai auf 830 Personen, darunter 530 Curgäste, gestiegen. Die Kaiserregatta soll in diesem Jahre am 17. Juli stattfinden.

Naturkunde und Reisen.

— Die Deutsche wissenschaftliche Tiefsee-Expedition unter dem jetzt der Universität Leipzig angehörenden Prof. Dr. Karl Chun wird im August von Hamburg aus ihre Fahrt auf dem Dampfer Valdivia der Hamburg-Amerikanischen Packetfahrt-Actiengesellschaft antreten, welches Schiff für sie gechartert worden ist. Für die Reise werden außer von Leipzig auch Zoologen von den Universitäten Kiel, Breslau und Marburg mitgenommen, da sich die Forschungen auf die gesammte Biologie des Meeres erstrecken sollen. Die nautische Abtheilung des Reichsmarine-Amts wird besonders an der Erforschung der oceanographischen Verhältnisse betheiligt sein. Es werden Tiefseelothungen, Temperaturmessungen in der Tiefe, Untersuchungen des Salzgehalts des Wassers in der Tiefe und der im Meerwasser enthaltenen Gase ausgeführt werden. Ferner sind photographische Aufnahmen von Küstenstrichen zu nautischen Zwecken,

Beobachtungen der Wellenformen, Untersuchungen über die Farbe und die Durchsichtigkeit des Meerwassers, Feststellungen über die Strömungen und sonstige meteorologische Erscheinungen in Aussicht genommen. Die Expedition wird ihre Untersuchungen auf der Grenze des Arktischen und des Atlantischen Meeres beginnen und später ihren Curs nach den Canarischen Inseln, Cap Verde und Capland nehmen, um den Süd-Aequatorialstrom zu erforschen. Der dritte Theil der Reise fällt in das Gebiet des Indischen Oceans bis zu den Gewässern von Sumatra und Ceylon. Die Forschungen werden mit dem Rothen Meer abschließen.

— Die von der Deutschen Neuguinea-Compagnie ausgerüstete Expedition zur weitern Erforschung des Ramusflusses und des Bismarckgebirges hat festgestellt, daß der südlich vom Kaiserin-Augustastrom mündende Ottilienfluß identisch mit dem Ramu ist. Der Seedampfer Johann Albrecht hat den Fluß unbehindert auf einer Strecke von 200 Kilomtr. stromaufwärts bis zu dem Punkt befahren, an dem die Expedition des Dr. Lauterbach im Jahre 1896 nach Befahrung des Ramu auf einer schiffbaren Strecke von 250 Kilomtr. stromabwärts umgekehrt ist.

— Die königl. Gesellschaft der Wissenschaften in Göttingen erhielt aus dem kaiserlichen Dispositionsfonds den Betrag von 25 000 ℳ zugewiesen für die Ausführung von Messungen der Erdschwere in Ostafrika, die bei Gelegenheit der deutsch-englischen Grenzregulirung durch Vermittlung des Auswärtigen Amts erfolgen sollen.

— Dem englischen Chemiker Prof. James Dewar ist es am 10. Mai endlich gelungen, im Laboratorium der londoner Royal Institution ein halbes Weinglas Wasserstoffgas in flüssiger Form herzustellen. Er konnte es dem gerade anwesenden Physiker Lord Rayleigh vorweisen. Wie die „Vossische Ztg." meldete, beschränken sich Dewar's Mittheilungen an die Royal Society auf die vorläufige Angabe, daß das Wasserstoffgas auf 204° C. abgekühlt und unter einen Druck von 180 Atmosphären gestellt wurde. Der Siedepunkt des flüssigen Wasserstoffgases, bei dem dieses in Dampf übergeht, soll —240° C. sein. Das flüssige Wasserstoffgas stellt etwa 1 Proc. des Gases vor, ist klar und farblos. Das specifische Gewicht der Flüssigkeit ist ungefähr $0,_6$ des Wassers. Ferner ist es Prof. Dewar gelungen, Helium mittels flüssigen Wasserstoffgases in flüssigen Zustand zu bringen.

Heer und Flotte.

— Prinz-Regent Luitpold von Baiern hat dem König von Italien das 19. Infanterieregiment verliehen und bestimmt, daß das letztere die Benennung König Humbert von Italien zu führen hat.

— Gegen die beabsichtigte Gründung eines Verbands der Vereine ehemaliger Unteroffiziere der deutschen Armee haben die preußischen Minister des Krieges und des Innern ein Verbot erlassen, in dem sie hervorheben, daß durch Gründung solcher Vereine und Verbände den Bestrebungen des Kriegervereinswesens und den auf dessen Förderung gerichteten Bestrebungen des Deutschen Kriegerbundes würde entgegengewirkt werden.

— Die Waffenübungen der österreichischen Landwehr werden in diesem Jahre durchweg in drei Perioden zu je 28 Tagen (für die berittenen Landwehrtruppen 30 Tage) abgehalten werden.

— Die niederländische Regierung hat den Kammern einen Gesetzentwurf, betreffend die Aenderung des Milizgesetzes, vorgelegt, in dem die Beseitigung der Stellvertretung in der Miliz als die Vorbereitung auf die Durchführung der allgemeinen Wehrpflicht und als die Grundlage für eine spätere gründliche Heeresreform bezeichnet wird.

— Bei Dover sollen innerhalb eines Jahrs drei moderne Forts auf den Klippen sowie ein neues Barackenlager im Osten von Dover Castle angelegt werden. Die Forts werden Schnellfeuergeschütze erhalten und sollen nicht nur den Kanal beherrschen, sondern auch den Admiralty-National-Hafen decken.

— In diesem Jahre sollen im südwestlichen England in der Salisbury-Plain unter dem General Lord Wolseley besonders umfangreiche Manöver stattfinden. Es werden zwei Armeecorps in der Stärke von 50 000 Mann aufgestellt werden, das eine (Nord) unter dem Herzog von Connaught, das andere (Süd) wahrscheinlich unter Sir Redvers Buller, der bis Herbst 1897 Generaladjutant (Generalstabschef) war.

— Vom 1. Mai ab wird sämmtlichen spanischen Offizieren und Militärbeamten mit einer Einnahme von wenigstens 1500 Pesetas bis zur Beendigung des Krieges mit Nordamerika monatlich ein Tagesgehalt zu Gunsten der nationalen Subscription abgezogen. Die eingehenden Gelder werden für Bildung eines Vertheidigungsfonds verwendet.

— An den bulgarischen Befestigungen bei Slivnitza, Widdin und Bjelgradschik wird fortgesetzt weitergearbeitet; auch werden im Süden von Philippopel in den Défilés bei Dermen-Dere, Markovo und Stanimaka sowie in der Dobrudscha bei Dobritsch Befestigungen angelegt.

— Eine Anzahl alter englischer Kriegsschiffe ist mit neuem Artilleriematerial versehen worden; so erhielt z. B. das Flaggschiff des Commandirenden der Reserveflotte Alexandra an Stelle seiner vierzölligen Hinterladekanonen sechs Schnellfeuergeschütze und die Hekla durchweg moderne Geschütze.

Handel und Gewerbe.

— Der Bundesrath ist durch Gesetz vom 11. Mai ermächtigt worden, den Angehörigen und den Erzeugnissen des vereinigten Königreichs Großbritannien und Irland sowie den Angehörigen und den Erzeugnissen britischer Colonien und auswärtiger Besitzungen für die Zeit bis zum 30. Juli 1899 diejenigen Vortheile einzuräumen, die seitens des Reichs den Angehörigen oder den Erzeugnissen des meistbegünstigten Landes gewährt werden.

— Der russische Ackerbauminister hat beschlossen, an den Hauptplätzen Europas und Nordamerikas Getreideagenten anzustellen.

— In Oesterreich wird demnächst ein ständiger Beirath für das Handels- und Ackerbauministerium organisirt, der insbesondere die Vorbereitung des Materials für den autonomen Zolltarif und die Erneuerung der Handelsverträge zur Aufgabe haben wird. Ferner wird er zuständig sein für Anregung und Begutachtung von Maßnahmen zur Besserung der heimischen Productionsverhältnisse und zur Erweiterung des Exports. Der Industriebeirath wird sich aus Vertretern der Handelskammern und der industriellen Körperschaften zusammensetzen.

— Der Freundschafts- und Handelsvertrag zwischen dem Deutschen Reich und dem Oranje-Freistaat ist am 17. Mai in Kraft getreten. Die erstmalige Geltungsdauer des Vertrags ist auf drei Jahre festgesetzt, jedoch ist von 1901 ab eine stillschweigende weitere Geltungsdauer von jedesmal einem Jahre vereinbart. Die Bestimmungen desselben sind im wesentlichen denen des mit der Südafrikanischen Republik vereinbarten und noch heute geltenden Handelsvertrags vom 22. Januar 1885 nachgebildet.

— Die französischen Einfuhrzölle auf Schweine, Schweinefleisch, Wurstwaaren und Schweinefett sind durch ein am 1. Mai veröffentlichtes Gesetz vom 5. April abgeändert worden. Die neuen Zollsätze betragen für Schweine 1 Fr. für je 100 Kilogr. Lebendgewicht, für Ferkel im Gewicht von 25 Kilogr. und darunter 3 Frs. für den Kopf, für frisches Schweinefleisch 18 Frs., für Wurstwaaren 100 Frs. und im Minimaltarif 50 Frs., für Schweine[fleisch] tarif 40 Frs. und im Minimaltarif 25 Frs. für 100 K[ilogr.] dustrielle Zwecke bestimmtes Schweinefett wird zollfrei [wenn] es mit andern Fetten vermischt und unter Aufsicht [der Zoll]denaturirt worden ist.

Ausstellungswesen.

— In der Berliner Musikausstellung wurde eine sehr interessante Sammlung von alten Militärmusikinstrumenten aufgestellt, die durch das Entgegenkommen des Generals der Verwaltung des königl. Zeughauses hergeliehen worden sind. Es finden sich darunter mittelalterliche Elfenbeinolifante aus dem 14. Jahrhundert, eine Trompete von dem Markgrafen Johann Friedrich (gest. 1686), ganz in Silber gegossen, türkische Kesselpauken, die in Türkenkriegen erobert worden sind, u. a. m.

— Die vom 30. Juni bis 5. Juli in Dresden stattfindende 12. Wanderausstellung der Deutschen Landwirthschaft wird den Besuchern in ihrer Maschinenabtheilung eine Uebersicht über die Leistungen des landwirthschaftlichen Maschinenbaues sowie ein wirksames Anregungs- und Studienmittel bieten. Es sind dort zur Ausstellung 3683 Nummern von Geräthen und Maschinen von 202 Aussteller. Davon liefern für die zum ersten Male eingerichtete Sonderausstellung für Bauwesen 12 Aussteller 75 Gegenstände. In der allgemeinen Gerätheschau sind 41 Kartoffel- und Rübenmaschinen von 23 Ausstellern zu einer Gruppenausstellung vereinigt, während in einer Sonderausstellung für Schrotmühlen 30 verschiedene Mühlen ausstellen. Zur Vorprüfung [sind] 64 Geräthe angemeldet. Die drei Hauptprüfungsapparate, Schrotmühlen sowie Heu- und Strohpressen [sollen] während der Ausstellungszeit ausgeführt, hat sich als unmöglich [erwiesen] werden später zu geeigneter Zeit und an geeignetem Ort [nachgeholt].

— Der 40000 Mitglieder umfassende [Deutsche] Bund der Vogelfreunde wird in der Zeit des von ihm nach [Dresden] Internationalen Thier- und Vogelschutzcongresses (vom [5. bis 10. Juni]) eine große Ausstellung in der Industriehalle veranstalten, [in der] auf Thierkunde Bezug habende vorgeführt werden soll. Die [Ausstellungs]gegenstände zerfallen in zwölf Gruppen. Es sollen [auch] sprechende Vögel zur Concurrenz kommen.

— In der land- und forstwirthschaftlichen [Abtheilung] der Wiener Jubiläums-Ausstellung wurden am 14. Mai [die] Ausstellungen eröffnet: die Herdbuch-Rinderschau, die [Schau] Zuchtschweine, die beide von den erschienenen Landleuten [als] ragende Veranstaltungen bezeichnet wurden, sowie eine [Schau] Frühgemüsen und überwintertem Obst.

— In der norwegischen Stadt Bergen wurde [gestern] durch den Kronprinzen von Schweden und Norwegen die [Fischerei]stellung eröffnet, die, soweit sie das Fischereiwesen betrifft, [sehr reich] Die Ausstellung wird als sehr gelungen bezeichnet; sie [nimmt] Fläche von 125 000 Quadratmtr. 65 verschiedene Gebäude. [In der] Fischerei-Ausstellung ist Norwegen durch 233 und Schweden [durch] Aussteller vertreten, ferner haben Dänemark (mit Färöer [und] Grönland), Deutschland, England, Italien, Spanien, Rußland, [Finnland,] Japan und Frankreich ausgestellt. Nansen sandte die Geräthestände ein, die er auf seiner Schlittenreise über das Polareis nach Franz-Josephsland gebrauchte.

Verkehrswesen.

— Wie der „Bote für Tirol und Vorarlberg" aus Sterzing berichtete, fuhr vor einigen Tagen der erste [Wagen] Pferde über den Brenner. Es war ein Benzinmotorwagen, in [dem] eine französische Familie die Rundreise durch Tirol und [über] Nizza und Paris macht.

— Postfrachtstücke nach den Canarischen Inseln, [nach] Portorico und den Philippinen können infolge des Krieges [zwischen] Spanien und den Vereinigten Staaten von Nordamerika [vorläufig] nicht zugelassen werden.

— Die Fahrten auf der Post-Dampfschiffli[nie] Kopenhagen finden statt: aus Stettin Sonntag, Dienstag, [Donnerstag,] Freitag um 2 Uhr 30 Min. nachmittags und Sonnabend [um 2 Uhr] nachmittags, nach Ankunft des Zugs von Berlin, der [um 12 Uhr] Stettiner Bahnhof um 8 Uhr 33 Min. vormittags abgeht. [Von] hagen Sonntag, Dienstag, Mittwoch, Donnerstag und [Freitag um] 3 Uhr nachmittags. Die Ankunft erfolgt in Kopenhagen [stets] immer am folgenden Tage früh.

— Der gesammte Seeverkehr in den deutschen [Hafen]plätzen stellte sich nach dem vor kurzem vollständig gewordenen [Band] der „Statistik des Deutschen Reichs" im Jahre 1896 auf [1 Million] Handelszwecken angekommene und abgegangene Schiffe mit [zusammen] Registertonnen Netto-Raumgehalt gegenüber 133 830 Schiffen [mit] 30 468 749 Registertonnen im Vorjahre. Während der [Zahl] Segelschiffe der Zahl nach um 8148 Schiffe, dem Raum[gehalt] 431 958 Registertonnen zugenommen hat, ist der Dampfschiffe [um] 5558 Schiffe und 145 781 Registertonnen gewachsen. Von der [Gesammt]zahl der während des Jahres 1896 ein- und ausgegangenen [Schiffe] entfielen auf Segelschiffe 51,$_5$ Proc. und auf Dampfer 48,$_5$ Proc. [Gehalt] rend von je 100 Registertonnen der verkehrenden Schiffe auf [Segelschiffe] 15,$_4$ Proc. und auf Dampfer 84,$_6$ Proc. kamen. Deutsche [Schiffe] waren unter den Schiffen 72,$_4$ Proc. deutsche und 27,$_6$ fremde, [während] in Bezug auf den Raumgehalt stellte sich das Verhältniß der [deutschen] Schiffe zu denen fremder Nationalität wie 52,$_3$ zu 47,$_7$.

Kunst und Kunstgewerbe.

— In Erkelenz im Rheinland ist am 10. [Mai] gleich als Kriegerdenkmal gedachte Denkmal Kaiser Wilhelm [I.] worden, das eine von Arnold Künne modellirte Bronzefigur [auf] nitenem Sockel mit eingefügten Gedenktafeln trägt.

— Am 10. Juni wird in Barmstedt nunmehr [zum] holt verschobene Enthüllung des dem Dichter des schleswig-[holsteinischen] Nationalliedes Chemnitz errichteten Denkmals stattfinden.

— Auch in Zürich soll im nächsten Jahr ein [Gottfried Keller-] Denkmal zur Aufstellung gelangen. Von den beiden zur [Con]currenz gezogenen Entwürfen von H. Siegwart in Luzern und [einem] aus Lugano ist der erstere zur Ausführung gewählt worden, [der] die Gestalt des Pädagogen, der den Arm auf die Schulter [eines] legt, auf einem Sockel, für den der Künstler ursprünglich [eine] fallende Gruppe einer zweiten, einen Knaben unterweisenden [Mutter] Figur componirt hatte. Ueber einem Bassin soll sich das [Denkmal] Kosten 75 000 Frs. betragen, in halbkreisförmiger Anlage.

— In Bern hat der schweizerische Bildhauer [Richard] Paris jetzt den Entwurf eines für Schwyz geplanten [Tell]denkmals gestellt, das die Gruppe Werner Stauffacher's, seiner [Frau] Kindes zeigt.

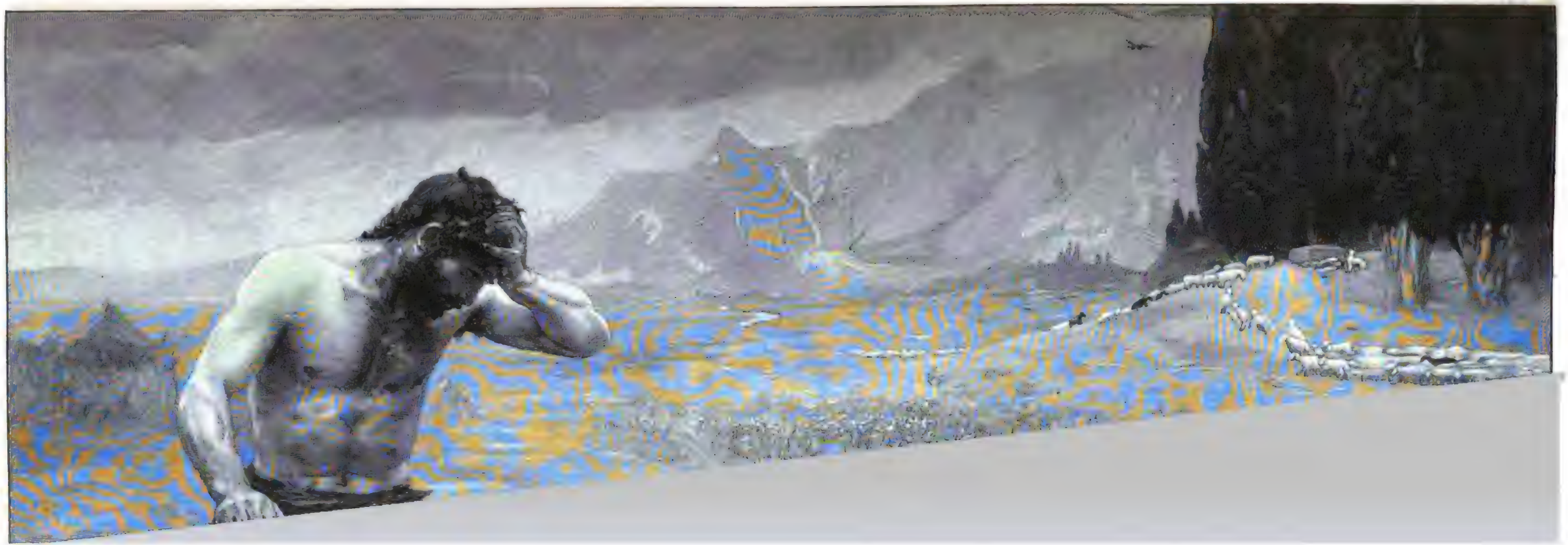

Der Aufstand in Mailand: Am Palazzo Saporiti auf dem Corso di Venezia a

Die Unruhen in Italien.

Vom Faro di Messina bis zum Lago Maggiore hat während der beiden Wochen vom 26. April bis zum 10. Mai die Flamme des Aufstands emporgezüngelt. Kein Landestheil der Apenninenhalbinsel ist ganz unberührt von dieser Explosion geblieben, wenn es auch in Piemont, Venezien und Rom nicht zur Verhängung des Belagerungszustands gekommen ist. Wie im Winter 1893/94 auf Sicilien, so tönte auch diesmal der Ruf: „Nieder mit der Verzehrungssteuer! Nieder mit den verrotteten Stadtverwaltungen!“ durch Mittel- und Unteritalien. Freilich hatte in der Lombardei und der Romagna die Bewegung nicht allein in wirthschaftlichen Misständen ihre Quelle; hier zeigte sie auch politisch eine ultraradicale Färbung, schon wegen des harten Steuersystems, das seit Jahren trotz alles Wechsels der Cabinete auf dem Volke lastet. Denn das muß festgehalten werden: es wäre ungerecht, ein bestimmtes Ministerium zu beschuldigen, die Misstimmung des italienischen Volks hervorgerufen zu haben. haben wenig genug gethan, den schweren wirt administrativen Nothständen ernstlich zu Leibe zu beklagen ist es, daß die breiten Schichten der Vertrauen zur Regierung wie zum Parlament Nicht Stimmungswechsel, sondern Theilna Wähler war es, die im April den Wahlk Corteolona, den Radicalen verloren gehen angebracht war der Jubel derer, die damal siegen der demokratischen Strömung frohlo nicht schwächer, sondern stärker geworden; s einen andern Weg gesucht. Den Beweis brachten die Tage vom 6. bis 9. Mai in

Während in Turin die Jubelfeier des Regierungssystems begangen wurde, das v in Oberitalien zum Siege schritt, hallten die von Gewehrschüssen wider, die da bezeugt treibung der verhaßten „Tedeschi“ und Parlamentarismus nicht ausgereicht hatte

Sport und Jagd.

zweite Renntag zu Hoppegarten brachte am
ditz den ersten reinen Sieg, und zwar im Staatspreis
0 ℳ dem Ersten, Distanz 2800 Mtr., mit dem vorjähri=
ieger, dem prächtigen 4j. F.=H. Argwohn, von Flageolet=
er gegen Klassepferde, wie En Bloc, Impuls, die todtes
en zweiten Platz liefen, und Condor, mühelos mit einigen
m. Der graditzer Jockey Ch. Ballantine steuerte ihn, und
ichnete Berufsreiter konnte noch im Logirhaus-Handicap,
ℳ, Distanz 1400 Mtr., auf Dr. Lemcke's 4j. F.=H. Regen=
en siegen, auch im Preis von Köpenick, 4500 ℳ, Distanz
auf Hptm. H. v. Blottnitz' 5j. br. H. Goldregen als Erster
hen und im Preis von Müncheberg auf desselben Besitzers
alo Alto (59 Kgr.) hinter Mr. Warren's 3j. br. St. Fech=
Kgr.) einen zweiten Platz behaupten. Das Dornrennen,
ℳ, Distanz 2000 Mtr., brachte Hrn. W. v. Tiele=Winck=
j. br. H. Slusohr, von Aspirant=Sly, einen leichten Sieg,
nrennen über 1000 Mtr., wo die neue Startmaschine
ionirte, konnte des Majors Faddy 3j. br. St. Haschekater
mit fünf Längen gewinnen.

nz Friedrich Leopold nebst Gemahlin, viele
Herzoge sowie zahlreiches Publikum, darunter sehr viele
nten am 12. Mai zu Carlshorst dem Armee=Jagdrennen,
nd 3600 ℳ dem Ersten, ferner noch zwei Ehrenpreise und
weitern Preisen, Distanz 5000 Mtr., bei. Dasselbe ge=
gen mit drei Längen Lieutn. Graf. F. v. Königsmarck
auf dem 6j. br. W. Muscipula (74½ Kgr.) gegen Lieutn.
Westphalen (Königs-Ul.) auf Ob.=Lieutn. v. Schmidt=
=H. Königsberg (74 Kgr.) als Zweiten und Lieutn. Graf
(2. Garde=Ul.) auf dem 6j. br. W. Nichtraucher (71½ Kgr.).
, Ehrenpreis und 2020 ℳ dem Sieger, Distanz 5000 Mtr.,
ieutn. v. Berken auf des Majors H. v. Boddien a. F.=St.
lend mit sechs Längen. Das Offizier=Flachrennen, Ehren=
00 ℳ dem Ersten, fiel an Lieutn. G. v. Schierstädt auf
. Morgenstunde sehr leicht mit drei Längen über 2000 Mtr.
Züchterprämien gelangten zur Vertheilung.

Amsink Memorial zu Hamburg=Großborstel,
0 ℳ, Distanz 1600 Mtr., brachte am 15. Mai Hrn.
nann's 3j. dbr. H. Herkomer, von Kisber=Hats off, einen
mit anderthalb Länge vor Hrn. G. v. Bleichröder's 3j.
, der vor dem gradițer 4j. F.=H. Argwohn um einen

Kaiserpreis im gleichnamigen Jagdrennen zu
Distanz 4100 Mtr., errang am 15. Mai Hptm. Frhr.
(7. Art.) auf seiner 5j. br. St. Cymba sicher mit sechs Län=
heinische Jagdrennen, Ehrenpreis und 1000 ℳ, holte sich
Mtr. Major v. Henden=Liden auf seinem a. F.=W. Buschiri
gen.

Budapest konnte am 10. Mai den Damenpreis,
nd 600 Dukaten, Distanz 2400 Mtr., Hrn. v. Jankovich=
r. H. Merges, von Phil=Margarete, leicht mit Mr. Brook
innen. Den Staatspreis, 3400 Kronen, Distanz 2000 Mtr.,
n. A. v. Pechy's 3j. dbr. H. Doria nach Kampf um einen
m Batthyány=Hunyady=Preis, 500 Dukaten, Distanz
triumphirte des Barons G. Springer 4j. F.=H. Inaska.
ulius=Károlyi=Memorial, Preise 40000 Kronen, Distanz
für Zweijährige, gewann am 14. unter zehn Pferden des
Degenfeld br. H. Rio Tinto, von Atonnent=Barbara, nach
f um einen Hals gegen die F.=St. Anuska und die F.=St.
todten Rennen einkamen. — Zu Wien siegte am 12. im
24 500 Kronen, Distanz 2000 Mtr., für Dreijährige, ganz
des Grafen E. Hunyady F.=St. Wilful, von Master Kildare=
hartem Kampf um einen Kopf gegen des Barons G. Sprin=
Virginie, von Primas II.=Fidelity, denen noch sieben andere

Prix Lupin zu Paris=Bois de Boulogne,
400, 5000, 2500 Frs., Distanz 2100 Mtr., für Drei=
de am 8. Mai von Mons. J. de Bremond's br. H. Gardefeu,
=Bougie, nach scharfem Endgefecht mit des Barons v. Roth=
Le Roi Soleil, von Heaume=Mlle. de la Vallière, um einen
gewonnen. Zeit: 2 : 24²/₅. Am 13. konnte im Prix Go=
000 Frs., Distanz 2000 Mtr., für Dreijährige, Mons.
br. H. Florizel, von Monarque=Fairland, den andern die
Im Prix de Diane, 40 000 Frs., Distanz 2100 Mtr.,
ige, siegte über 17 Pferde desselben F.=St. Cambridge, von
tale, um einen Hals.

Newmarket gelangten am 11. Mai die New=
s, Preis 40 000 ℳ, Distanz 2000 Mtr., für Dreijährige,
und wurden von C. D. Rose's F.=H. Cyllene, von Bona
a, gewonnen. Zweiter wurde Sir M. Fitzgerald's F.=H.
von Ayrshire=Rose Maylie. — Die Worth Stakes zu
rth 30 000 ℳ, Distanz 1000 Mtr., für Zweijährige, fielen
eich für Capt. Machell's schwbr. H. Blackwing, von Gallinule=
us.

s Belgische Derby zu Brüssel=Boitsfort, Preis
, Distanz 2400 Mtr., für Dreijährige, fiel am 15. Mai an
Aubaucourt's F.=H. Mignon, von Trésor oder Ornatus=

den Trabrennen zu Wien errang am 8. Mai im
ick=Preis, 5000 Kronen, Distanz 2800 Mtr., für Drei=
Gestüts Kaplanhof dbr. St. Trolley Girl mit 4 : 33 den
Graf=Koloman=Hunyady=Preis, 25 000 Kronen, Distanz
, trug der Herren Weidinger u. Wöß 4j. F.=St. Princeß
Prince Warwick=Nesta, in 5 : 09,₁ heim, und im Elite=
ise 6000 Kronen, Distanz 2800 Mtr., schlug Hrn. V. Sil=
hwbr. H. Colonel Kuser mit 4 : 00,₅ die Gegner überlegen.

e Vereinigung der beiden großen Radfahrer=
s Deutschen Radfahrerbundes und der Allgemeinen Rad=
hat am 8. Mai durch Beschluß stattgefunden. Die neue
führt von nun ab den Namen Deutscher Radfahrerbund.
ufgabe des die deutschen Reichsfarben tragenden Bundes, zu
fahrer nicht zugelassen werden, ist die Pflege des Wander=
die Schaffung von Wohlfahrtseinrichtungen.

r dänische Radfahrer W. Willadsen hat am
Kopenhagen verlassen und ist über Warnemünde, Berlin,
Köln und Metz nach Paris gefahren, wo er am 7. Mai wohl=
traf. Er hat die Strecke von 1818 Kilomtr. in 14 Tagen
und meist mit ungünstiger Witterung zu kämpfen gehabt.

königl. Forst= und Domänendirection zu Stock=
ntlichte eine Abschußliste über das im Jahre 1896 in Schwe=
lchwild. Es gelangten demnach zur Strecke: 434 Elchhirsche,
ere, 62 Elchkälber und 658 Stück nichtangegebenen Ge=
sammen 1488 Stück, wozu noch etwa 65 Stück durch schnee=
e Wilddiebe erlegte kommen.

Schach.

Aufgabe Nr. 2665.

Weiß setzt in drei Zügen matt.

Von **Konrad Erlin** in **Wien.**

Schwarz.

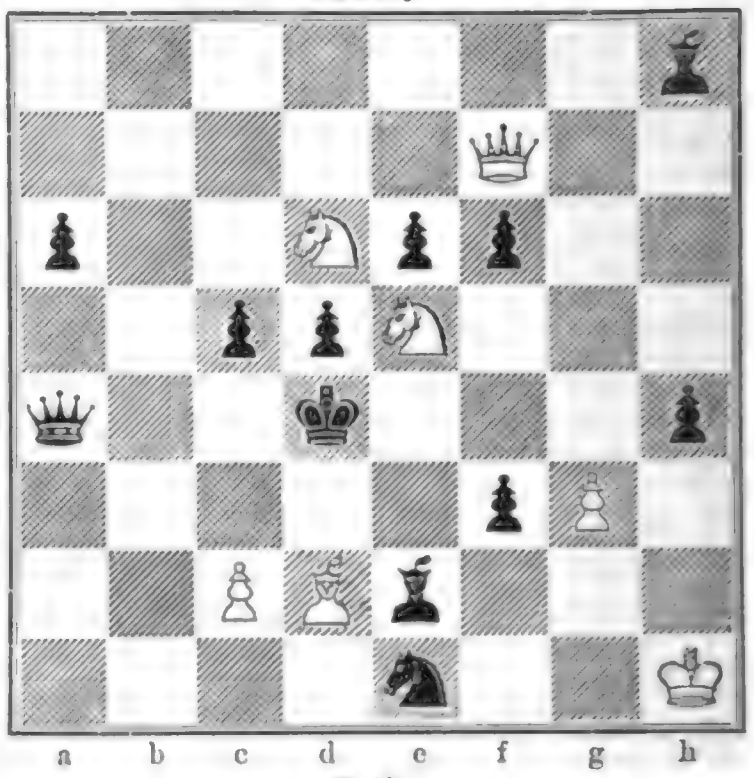

Weiß.

Wetterbericht.

Die Beobachtungen sind früh 6, bezw. 7 Uhr.

b = bedeckt, w = bewölkt, h = heiter, r = Regen, s = Schnee, n = Nebel, g = Gewitter, st = Sturm.

Die Beobachtungen sind nach Celsiusgraden (10° = 8° Réaumur) gegeben.

Stationen	Mai 16	Mai 17	Mai 18	Mai 19	Mai 20	Mai 21	Mai 22
Valentia	+ 9 w	+ 11 b	+ 11 b	+ 11 h	+ 10 b	+ 12 b	+ 11 r
Brest	+ 11 w	+ 7 h	+ 9 w	+ 8 b	+ 11 h	+ 11 b	+ 12 b
Paris	+ 12 w	+ 7 w	+ 8 w	+ 7 r	+ 10 r	+ 12 w	+ 15 w
Helder	+ 11 h	+ 9 h	+ 10 b	+ 11 b	+ 12 b	+ 12 r	+ 15 h
Brüssel	+ 12 h	+ 7 w	+ 9 w	+ 8 b	+ 11 r	+ 13 w	+ 17 h
Neapel	+ 16 h	+ 14 h	+ 18 r	+ 18 b	+ 16 h	+ 16 h	+ 18 h
Florenz	—	+ 12 h	+ 16 b	+ 15 b	+ 16 h	+ 12 h	+ 15 h
Triest	+ 17 h	+ 22 h	+ 19 w	+ 23 w	+ 21 b	+ 20 h	+ 21 h
Wien	+ 11 h	+ 14 h	+ 14 h	+ 15 b	+ 16 w	+ 15 w	+ 15 h
Budapest	+ 12 h	+ 15 w	+ 16 w	+ 12 w	+ 16 r	+ 16 h	+ 16 w
Hermannstadt	+ 11 b	+ 16 w	+ 16 h	—	+ 22 h	+ 18 b	+ 18 h
Odessa	+ 18 h	—	—	—	+ 20 h	+ 21 h	+ 18 b
Archangelsk	+ 8 b	+ 8 h	+ 10 h	+ 9 w	+ 4 b	+ 8 b	+ 8 b
St. Petersburg	+ 10 b	+ 9 b	+ 10 b	+ 8 r	+ 9 h	+ 10 h	+ 15 n
Haparanda	+ 6 w	+ 9 w	+ 6 w	+ 6 h	+ 6 h	+ 10 w	+ 5 w
Stockholm	+ 12 h	+ 10 h	+ 10 b	+ 11 h	+ 12 w	+ 12 w	+ 14 w
Christiansund	+ 7 w	+ 6 r	+ 6 b	+ 9 b	+ 9 h	+ 10 h	+ 8 w
Oxö	+ 8 b	+ 7 h	+ 8 h	+ 11 h	+ 11 st	+ 12 h	+ 14 w
Kopenhagen	+ 10 b	+ 8 w	+ 8 b	+ 10 b	+ 11 b	+ 11 b	+ 12 n
Memel	+ 14 h	+ 13 w	+ 11 b	+ 13 b	+ 14 h	+ 18 w	+ 22 w
Kiel	+ 10 b	+ 7 w	+ 8 b	+ 10 b	+ 9 b	+ 12 b	+ 12 w
Hamburg	+ 11 b	+ 7 b	+ 9 b	+ 8 b	+ 12 b	+ 14 b	+ 13 w
Keitum (Sylt)	+ 8 r	+ 7 h	+ 7 h	+ 10 w	+ 11 b	+ 12 b	+ 12 h
Wilhelmshaven	+ 8 b	+ 8 w	+ 8 w	+ 11 b	+ 12 b	+ 14 n	+ 16 h
Hannover	+ 11 b	+ 8 b	+ 6 r	+ 8 b	+ 17 w	+ 14 b	+ 15 w
Leipzig	+ 15 b	+ 9 b	+ 7 r	+ 10 b	+ 19 b	+ 16 h	+ 15 b
Berlin	+ 15 h	+ 9 r	+ 8 b	+ 9 r	+ 18 h	+ 18 h	+ 14 b
Breslau	+ 12 b	+ 13 w	+ 11 n	+ 13 n	+ 17 w	+ 18 w	+ 15 b
Mülhausen i. E.	+ 14 w	+ 12 b	+ 8 r	+ 9 b	+ 13 b	+ 13 w	+ 13 w
Karlsruhe	+ 14 b	+ 13 r	+ 9 b	+ 11 b	+ 11 r	+ 13 w	+ 14 h
Friedrichshafen	+ 13 w	+ 13 w	+ 10 b	+ 13 b	+ 13 b	+ 11 h	+ 13 h
München	+ 16 w	+ 12 w	+ 10 b	+ 17 h	+ 17 h	+ 12 w	+ 12 w
Brocken	+ 3 n	+ 0 n	— 1 st	+ 4 n	+ 10 st	+ 6 n	+ 8 w
Bäder und klimatische Curorte.							
Malaga	+ 17 h	+ 17 h	+ 15 h	—	—	—	—
Biarritz	+ 14 b	+ 11 r	+ 10 r	+ 10 r	+ 10 b	+ 13 h	—
Nizza	+ 14 h	+ 12 b	+ 15 w	+ 15 w	+ 15 r	+ 12 w	—
Lesina	—	+ 17 h	+ 18 w	+ 21 b	+ 19 h	+ 18 h	—
Teplitz-Schönau	+ 12 w	+ 12 w	+ 10 b	+ 13 w	+ 15 b	+ 17 w	—
Karlsbad	+ 13 n	+ 11 w	+ 9 b	+ 14 w	+ 15 b	+ 16 w	—
Franzensbad	+ 15 w	+ 13 w	+ 11 w	+ 16 w	+ 17 w	+ 14 w	—
Marienbad	+ 10 w	+ 9 w	+ 9 b	+ 12 w	+ 13 b	+ 14 w	—
Ischl	+ 13 b	+ 12 n	+ 12 w	+ 19 b	+ 20 w	+ 15 w	—
Salzburg	+ 12 w	+ 13 w	+ 13 w	+ 19 w	+ 19 w	+ 12 r	—
Gastein	+ 6 w	+ 5 w	+ 5 w	+ 8 w	+ 9 h	+ 6 w	—
Gleichenberg	+ 10 h	+ 12 h	+ 13 w	+ 15 w	+ 17 w	+ 12 h	—
Krapina	+ 11 h	+ 12 h	+ 15 b	+ 19 w	+ 17 w	+ 14 h	—
Mehadia	+ 13 w	+ 14 h	+ 15 w	+ 19 h	+ 18 b	+ 17 b	—
Helgoland	+ 7 r	+ 8 h	+ 8 h	+ 11 w	+ 10 b	+ 12 n	+ 13 h
Aachen	+ 9 b	+ 7 b	+ 7 b	+ 7 b	+ 12 b	+ 13 h	+ 15 h
Bad Reinerz (Schl.)	+ 17 h	+ 12 w	+ 11 b	+ 13 n	+ 17 h	+ 16 w	+ 13 h
Kissingen	+ 13 b	+ 11 b	+ 8 r	+ 14 b	+ 20 w	+ 14 b	+ 13 b
Wildbad (Schwzw.)	+ 10 w	+ 10 r	+ 7 n	+ 9 n	+ 13 r	+ 8 h	+ 8 h
Wiesbaden	+ 11 b	+ 12 b	+ 10 b	+ 14 b	+ 18 b	+ 14 b	+ 13 b
Baden bei Zürich	+ 11 h	+ 11 h	+ 10 r	+ 10 w	+ 12 w	+ 10 r	+ 8 r
	Nachmittags 1 Uhr.						
Lugano	+ 22 h	+ 17 b	+ 15 b	+ 12 r	+ 16 b	+ 15 b	—

Der Mai brachte vielfach schwere Gewitter. So ging über dem obern Gottleubathal in Sachsen in der Nacht zum 18. Mai ein arges Gewitter mit Regengüssen nieder, infolge deren der Gottleubabach wieder in bedenklicher Weise anschwoll. Noch schlimmer traten am 15. in der Rheingegend Gewitter mit gewaltigen Regengüssen und starkem Hagelschlag auf, die Wiesbaden und Umgegend, den Rheingau und Rheinhessen heimsuchten. Das Unwetter richtete bedeutende Verheerungen in Gärten und auf den Feldern an. In mehrern Dörfern bei Wiesbaden traten Ueberschwemmungen ein, in Dotzheim ertrank ein Knabe in den Fluten. In Niedersaulheim entstand durch Blitzschlag ein Brand, der mehrere Gebäude einäscherte. Unterhalb Bingen hagelte es stark. Im hirschberger Thal in Schlesien entluden sich am 17. mehrere heftige Gewitter, die in Hirschberg selbst großen Schaden verursachten. Ferner wurde in Kunnersdorf ein Mann vom Blitz erschlagen, in Kammerswaldau brannte infolge Blitzschlags eine Besitzung ab. Bei Falkenhain ging ein mit Hagelschlag verbundener Wolkenbruch nieder, der in Schönwaldau Hochwasser hervorrief. Auch im Osten Deutschlands traten verheerende Gewitter auf. So entlud sich am 19. über Allenstein (Ostpreußen) ein solches mit wolkenbruchartigem Regen und Hagelschlag. Der Hagel wies zum Theil hühnereigroße Stücke auf und richtete erheblichen Schaden in den Gärten und an Gebäuden an; viele Fensterscheiben wurden zertrümmert. Eine Schmiede wurde in das Allethal geschwemmt. In Ganglau erschlug der Blitz einen Mann. Aus Baden kamen Meldungen über die großen Schäden, die Wolkenbrüche und Hagelwetter am 16. und 19. im Hegau, im

Neckarthal und Taubergrund verursacht haben, namentlich in Tauberbischofsheim, Großrinderfeld und Bammenthal. In Würtemberg gingen am 20. heftige Gewitter in den Oberämtern Calw, Herrenberg und Mergentheim nieder.

Bei Sinkershausen fiel am 20. Mai ein Wolkenbruch. Infolgedessen trat die Lahn aus, und das Wasser überflutete große Strecken bei Marburg und Gießen. In letzterer Stadt wurden drei Badeanstalten weggerissen. Die Stadt Kirchheim stand unter Wasser. Auch in Iserlohn entlud sich ein starkes Gewitter mit wolkenbruchartigem Regen, der große Verwüstungen anrichtete. Die Stadt war theilweise überschwemmt.

Schwere Hagelwetter suchten einen großen Theil der Provinz Westpreußen heim und verwüsteten vielfach die Felder.

Ein am 17. Mai in Falkenau niedergegangener Wolkenbruch hat in dem fruchtbaren Egerland bedeutenden Schaden verursacht.

Ueber Wien entlud sich am 21. Mai ein verheerender Wolkenbruch mit Hagel.

In Graubünden rückte die Schneelinie gegen Ende der zweiten Maiwoche immer tiefer an den Berghängen herunter, und es begann selbst im churer Rheinthal ein großflockiger Schneefall. Das ganze Bündener Land war am 13. mit Schnee bedeckt. Bei Chur haben die Obstbäume Schaden gelitten.

In Cagliari auf der Insel Sardinien hat am 19. Mai ein Wirbelsturm mit Hagelschlag in erschreckender Weise gewüthet. Die Straßen glichen reißenden Strömen, zahlreiche Häuser wurden unter Wasser gesetzt. Der Hagel lag stellenweise 1 Mtr. hoch. Die Felder der Gemeinden Pirri und Monserrato wurden durch den Hagelschlag ganz verwüstet.

In verschiedenen Gegenden Russisch-Polens gingen am 20. Mai Wolkenbrüche nieder, die die Wintersaaten arg schädigten und Störungen des Bahnverkehrs veranlaßten.

Nach Berichten von den Sunda-Inseln hat auch dort vor kurzem ein Wirbelsturm geherrscht und auf Timor und Sumbawa furchtbare Verheerungen angerichtet. Viele Häuser wurden zerstört, und Hunderte von Menschen kamen um. Die Bai von Bima auf Sumbawa war mit Leichen und Trümmern angefüllt.

Verheerende Wirbelstürme haben am 18. Mai die nordamerikanischen Staaten Jowa, Illinois und Wisconsin heimgesucht. Dabei sollen gegen 70 Personen umgekommen sein.

Aus der Wiener Jubiläums-Ausstellun

Von der Wiener Jubiläums-Ausstellung.

Der Seidenhof und die Weinkosthalle.

Die Wiener Jubiläums-Ausstellung ist theils in der Rotunde, theils in den nördlich und westlich an dieselbe anstoßenden, baumbewachsenen Theilen des Praters, dem Ausstellungspark, untergebracht. In der Rotunde, deren ursprünglich vertiefter Mittelraum auf das Niveau der umlaufenden Rundgalerie und der Seitentransepte erhöht wurde, ist den Producten der Industrie eingeräumt. Der etwa 200 Specialbauten enthaltende Park umschließt im Norden die langgestreckte Landwirthschaftliche Ausstellung mit ihren Stallungen, dem Vorführungsraum für Pferde, Rindvieh und Fuhrwerke sowie Pavillons. Südlich von ihr erstrecken sich die beiderseits von zahlreichen malerischen Bauten, darunter solche von monumentalem Charakter, flankirten zwei Hauptavenuen. Die „Hauptavenue" dient dem Corso als Schauplatz; die „Avenue der Ernährung" ist nahezu ausschließlich dem feuchtfröhlichen Cultus gewidmet. In ihr reihen sich in üppiger Fülle die gastlichen Stätten aneinander, in denen Gambrinus und Bacchus ihre Gaben spenden. Die Bezeichnung „Avenue der Ernährung" ist jedoch insofern nicht zutreffend, als die consistenten Elemente der Ernährung gegenüber den flüssigen hier in den Hintergrund treten und Fässer, Flaschen und Gläser der Speisekarte, den Tellern und dem Eßbesteck entschieden den Rang ablaufen. In erstaunlicher Menge und Stilmannigfaltigkeit reihen sich hier die Räume aneinander, in denen dem müden Ausstellungspilger Gelegenheit geboten ist, sich dem vergleichenden Studium aller möglichen Spirituosen hinzugeben, von den Alpenkräuterschnäpsen, holländischen Liqueuren, den österreichischen, griechischen und deutschen Weinen, den österreichischen und bairischen Bieren bis zu den Schaumweinen edelster und minder edler Marken. Auf die theilweise mit großer Eleganz ausgestatteten Champagnerpavillons, in denen reizende Heben ihres starker Procentsatz, daß man könnte, der Champagner b Cisleithanier, die bisher freunde galten. Eins der Art ist die Weinkosthalle steirischen und tiroler W selbstverständlich von zarten und luftige Bau präsentirt durch eine grünberankte an deren malerisch decorir pyramiden aufthürmen. B Kostlogen stehen Tischchen u Kennermiene den edeln Re und — wie aus ihrer H Ergebniß ihrer Studien u farbig aufgeputzte Weiblich setzt sind. Der in der wi Fremden nur selten erreic dern auch seinem Namen fließt in der Weinkosthalle Abende die Massen in die neues, interessantes, theilwe dageweseues bietet, wie de geheuer an der Himmelsdeck jectionslicht sich badenden T Polizei-Ausstellung und die

Einen der decorativen C theilung bildet der Seiden den Silberhof, der Architekt herrliches Portal im pompö blemen und friesartigen Ge schichte des Seidenbaus und gelangt man in eine oktog krönte Halle. In der Mitt

Digitized by Google

Typen von der Ausstellung.

In der Weinkosthalle.

ung. Originalzeichnungen unsers Specialzeichners E. Limmer.

Dr. Franz Joseph v. Stein,

der neue Erzbischof von München-Freising.

Nachdem im vorigen Jahr ein plötzlicher Tod den verdienten Erzbischof von München-Freising, Antonius v. Thoma, hinweggerafft hat, ist im verflossenen Monat die Neubesetzung dieses Erzstuhls durch Berufung des Bischofs von Würzburg, Franz Joseph v. Stein, erfolgt. Der Neuernannte wurde am 4. April 1832 als ein Kind jener Diöcese geboren, deren Stab er neunzehn Jahre mit fester Hand geführt hat. Nach einer Studienzeit von mehr als drei Jahren war ihm 1879 die Leitung des würzburger Sprengels anvertraut worden. Mit großem Eifer und vieler Umsicht hat v. Stein seinem mühevollen Bischofsamt obgelegen. Die Diöcese Würzburg zählt in etwa 435 Pfarreien mit 47 Curatien und Lokalkaplaneien etwa 515 133 Katholiken. Es will also schon etwas heißen, wenn man hervorheben darf, daß der unermüdliche Oberhirt während seines langjährigen bischöflichen Wirkens auf seinen Firmungsreisen und Visitationen dreimal seinen ganzen Sprengel durchgepilgert und jeden noch so abgelegenen oder entfernten Ort aufgesucht hat.

Besondere Verdienste erwarb sich v. Stein um die kirchliche Liturgie, für die die kanonischen Vorschriften durchaus maßgebend sein sollten; die würdige Feier des Gottesdienstes lag ihm sehr am Herzen, daher auch seine Bemühungen um Reinheit und Uebereinstimmung im Kirchengesang. Im Jahre 1889 wurde in der alten Bischofsstadt am Main das zwölfte Centenarium des Martyriums der Frankenapostel, der Heiligen Kilian, Colonat und Totnan, unter Anwesenheit vieler Bischöfe mit großem Glanz gefeiert. Wie durch diese und andere Veranstaltungen der würzburger Oberhirt das ehrwürdige Alte wieder zu neuen Ehren führte, so hat er auch bisher Vergessenes oder Ueberlebtes hervorgezogen. Die Einführung neuer Feste, wie des heil. Adalbert und der heil. Lioba, ist die Frucht seiner Bemühungen. Um noch auf außergewöhnlichem Wege auf die

Dr. Franz Joseph v. Stein
der neue Erzbischof von München-Freis
Nach einer Photographie von Marx Nachfolger (Rd. Neu

Entwurf für den Wiederaufbau des Prätoriums auf der Saalburg bei Homburg v. d. H.

Nach dem Plan des Königl. Baurathes L. Jacobi zu Homburg v. d. H. in Perspective gesetzt von dem Architekt

der Saalburg bei Homburg v. d. H. zu einem Reichs-Limes-Museum: Aeußere Ansicht.
ng v. d. H. in Perspective gesetzt von dem Architekten A. Haerle und gemalt von C. Rebel in Frankfurt a. M.

alburg-Museum zeigt uns ein römisches Gewerbe-
welches einzig in seiner Art ist. Die Sammlung
n jetzt stetig und ausgiebig belebt. Unzweifelhaft
aber, vermehrt durch übersichtliche Zusammenfassung
em Gesammtgebiet des Limes gemachten Funde, in
ung mit dem Naturbilde wie den Bauresten der Saal-
Mittelpunkt des großen Werkes so gelegen, Deutschen
ländern, Gelehrten wie Ungelehrten hohes Interesse
e Belehrung bieten, wohl geeignet, auch in der öffent-
elung die Limesarbeiten des Deutschen Reiches
zu krönen. Geleitet durch diese Erwägungen, können

Ziegel und Töpferei. 2. Corps. Limes-Kleinfunde von den
ten und Wachttürmchen. 3. Porticus. 4. Ruhegang. 5. Hypo-
en-Altertümer der Kastelle. 6. Limes-Steindenkmäler. 7. Mithras.
Limes-Sacrale Funde. 9. Brunnen. 10. Limes-Kleinfunde
11. Limes. Karten, Pläne und Modelle. 12. Oberrichterhalle.
13. Saalburg-Museum.

ig zum Entwurf für den Wiederaufbau des
ums auf der Saalburg bei Homburg v. d. H. zu
einem Reichs-Limes-Museum.

bdanken Seiner Majestät, das Prätorium der
wiederaufzubauen und eine Gesammtanschauung
für der Limesforschung damit zu verbinden, nur
s dem wissenschaftlichen Interesse sowol wie dem
allgemeinen Publikum durchaus entsprechend."

Die Bronzeschätze aus Benin.

Die Hauptstadt des Königreichs Benin an der Guineaküste ist von jeher durch die Fetischpriester sorgsam vor den Augen der Europäer verborgen gehalten worden. Wenn auch der Europäer im Küstengebiet unbehelligt dem Handel obliegen durfte, so war doch der im Innbreite der Hauptstadt liegende Theil des Landes dem Handel und selbst dem Durchzug verschlossen. Anfang vorigen Jahres nun unternahm die Regierung des Niger-Küsten-Protectorats eine friedliche Expedition in das unbekannte Innere des Beninlandes; als man aber in das ängstlich gehütete Fetischgebiet gelangte, wurde die aus etwa 300 friedfertigen Schwarzen und mehreren englischen Officieren bestehende Abtheilung von den Kriegern des Beninkönigs umzingelt und grausam hingeschlachtet. Nur zwei Mitglieder der Expedition, beide Europäer, entkamen und erreichten mühselig die Küste und damit europäische Factoreien.

Infolge dieses Ueberfalls sah sich die englische Regierung genöthigt, eine Strafexpedition auszurüsten. Das westafrikanische Geschwader, verstärkt durch Schiffe vom Mittelmeer und den Dampfer Malakka, der noch Artillerie und Marinetruppen aus England brachte, erhielt Befehl, unter dem Commando des Admirals Rawson die Hauptstadt Benin einzunehmen. Im Hafen der bedeutenden Handelsstadt Lagos wurden noch zwei englische und zwei der Handelsfirma Hatt u. Büsch in Hamburg gehörende deutsche Dampfer gemiethet, und am 11. Februar begannen die Operationen. Am Nachmittag des 18. wurde nach heftigen Kämpfen die Blutstadt Benin eingenommen. Den Siegern bot sich ein gräßlicher Anblick dar. Um die Fetische zu versöhnen, von denen man glaubte, daß sie ergrimmt wären und den bald den Weißen den Sieg bis vor die Götzenstadt gewährt hätten, hatte man Hunderte von Sklaven geopfert, deren verstümmelte Leichen überall umherlagen, während auf den Cricketbäumen die Opfer der Expedition in beträchtlicher Höhe einen schrecklichen Mastertod gefunden hatten. Als man sich in der aus Lehmhütten bestehenden, aber regelmäßig gebauten Stadt umwalt, fand man ein königspalastähnliches Tempel und darin kunstvolle Bronzegegenstände, von denen Erstlieg bis dahin niemand eine Ahnung gehabt hatte. Die Sieger rafften diese Schätze zusammen und brachten die zahlreichen Verwundeten in eins der Gebäude, das zu einem provisorischen Hospital umgewandelt wurde. Währenddem dies geschah, kam eine Anzahl Beniner, durch ihre Fetischpriester aufgereizt, aus dem die Stadt umgebenden Urwald heraus und steckten das Hospital in Brand. Auch andere Hütten fingen Feuer, und während die Engländer damit beschäftigt waren, die Verwundeten zu retten, rafften die Fetischleute so viel von den Bronzen zusammen, als sie tragen konnten, und entkamen in den nahen Wald, um dann mit dem König und den Priestern ins Innere zu fliehen.

Leider sind bei dem Brande eine Menge der Bronzen und der schönen geschnitzten Elefantenzähne zu Grunde gegangen. Den Rest der Gegenstände brachten die Engländer zur Küste, von wo sie zum größten Theil in das British Museum nach London gekommen sind. Später gelang es den Bemühungen des deutschen Consuls von Guinea, eine Anzahl der Bronzeschätze und Elefantenzähne direct von den Beninern zu erwerben. Als nämlich der König, der unausgesetzten Verfolgung durch die Truppen des Niger-Küsten- und Nigergebietes müde, sich ergeben mußte, liefen sich seine Leute dazu bereden, einen Theil der Sammlung zu verkaufen, der alsdann in deutschen Besitz überging. Wie mühselig dies Erwerbung war, mag aus der Thatsache erhellen, daß die Unterhändler über acht Monate mit den Eingeborenen zu

Fig. 1. Bronzekopf, zur Aufnahme eines geschnitzten Elefantenzahns dienend.

Fig. 2. Der König, von zwei Th Trontrager.

verhandeln hatten, ehe dieſe ſich von ihren Heiligthümern trennten.

Die ganze Sammlung des Conſuls Eduard Schmidt iſt augenblicklich im Königl. Muſeum für Völkerkunde zu Berlin ausgeſtellt; unſere nach Photographien hergeſtellten Abbildungen bringen einen Theil derſelben zur Anſchauung. Fig. 1 zeigt einen großen Bronzekopf, der zur Aufnahme eines geſchnitzten Elfantenzahns diente, Fig. 3 einen mit einem ſpitzen Helm bedeckten Frauenkopf, deſſen Hals mit dem typiſchen Korallenſchmuckſchmuck der Beniner bedeckt iſt. Die am Poſtament hängenden Perlen ſind aus Elfenbein und bildeten einen Theil des Halsſchmucks, den der König bei großen Opferfeſten anlegte. Die von zwei beniniſchen Staatsruderern flankirte Abbildung Fig. 2 ſtellt den König dar, von zwei Sklaven begleitet. Der Bronzekopf rechts, der ſchönſte der Sammlung, iſt ein vollendetes Kunſtwerk; er zeigt ſehr ausdrucksvolle Züge und ſoll wol einen Fulah vorſtellen. In Fig. 5 erſcheint die Königin, auf einem Ausgange von ihren Dienerinnen begleitet. Die zu beiden Seiten dargeſtellten Hähne ſind gleichfalls mit großer Kunſtfertigkeit ausgeführt. Ganz hervorragend aber iſt die Reliefplatte Fig. 6, die einen Krieger mit dem noch heute in üblichen Schwert und in vol Seite zwei vorzüglich modellirte

Fig. 4. Leoparden aus dem Tempel von Benin. Silberner Stock bei Ki

ebenfalls eine hervorragende A dem Tempel von Benin, dar. Kaiſer Wilhelm, der ſich angele

Fig. 5. Königin, auf einem Ausgang von ihren Dienerinnen begleitet. Hähne. Frauenköpfe.

Bronzeſchätze aus Benin an der Guineaküſte. Aus der Sam

Digitized by Google

— Von den italienischen Alpenclubisten G. B. Devalle, offi und E. Daniele, sämmtlich Mitglieder der Section Turin des Alpino Italiano, wurde am 20. Februar die erste Ueberschreitung 3060 Mtr. hohen J. Muret in den Grajischen Alpen (Val Susa) hrt. Die Touristen befanden sich in Begleitung des Trägers Ferro l F., genannt Volpot von Usseglio. — Ein deutscher Tourist, ofus B. Schuster aus Freiburg i. Br., bestieg am 23. März den e Rosa (4638 Mtr.). Der Abstieg und theilweise auch der Aufstieg te auf Schneeschuhen.

— Der Schweizer Alpenclub zählt gegenwärtig 5360 lieder, die 41 Sectionen und zwei Untersectionen angehören. Im e 1897 hatte der Club einen Zuwachs von 200 Mitgliedern und Sectionen. Die größten Sectionen sind Genf mit 519 und Uto in h mit 471 Mitgliedern. Der Centralsitz des Vereins befindet sich 900 in Neuchâtel.

— Die grindelwalder Bergführer beschlossen einen erverein ins Leben zu rufen, der die Interessen der dortigen Führer= zu wahren berufen ist. — Der Staatsrath des Cantons Wallis migte den Tarif für die Führer und Träger der Station Torrentalp. Die Gesellschaft der Montblancführer in Chamonix wählte zu ihrem ann für die Jahre 1898/99 Alfred Tairraz, der auch 1896/97 die erobmannstelle innehatte und sich durch sein Entgegenkommen und Thätigkeit auszeichnete.

— Wol die erste Januarbesteigung, die der Vorab 5 Mtr.) erlebt hat, wurde am 29. Januar von sechs Mitgliedern Schweizer Alpenclubs mit dem Führer P. Koch in Flims unter= nen. Der Aufstieg von Laax aus, Aufenthalt abgerechnet, wurde hs Stunden gemacht. Der Vorab ist am 1. August 1897 von n schweizer Touristen mit dem Führer H. Schiner auf neuem Wege die Nordflanke) erstiegen worden.

— Auf der ersten Section der Jungfraubahn (Klein= degg=Eigergletscher) schreiten die Bauarbeiten nur langsam vor= s. Die Eröffnung dieser Strecke im Laufe des heurigen Jahres sich daher nicht mit Bestimmtheit voraussehen. Für die Fortsetzung Bahn über die Station Eigergletscher hinaus hat sich noch keine gesellschaft gebildet, auch sind die erforderlichen finanziellen Vor= bisher noch nicht erfolgt.

— In Vevey besteht ein alpiner Verein, der sich Club tagnard de Vevey nennt, und dessen Devise „Immer höher" lautet. Verein will die Schönheiten der heimischen Alpen bekannter machen e die Flora und Fauna der Alpen schützen.

— Am 8. April hat ein Engländer mit dem Bergsteiger a von Thusis den 3000 Mtr. hohen Piz Beverin erstiegen; der ieg gestaltete sich wegen der bedeutenden Schneelage sehr schwierig. Bergführer Pappa war dies seit dem Jahre 1881 die 50. Be= ng dieser Spitze.

— Der Club Cévenol verlegte seinen Centralsitz von ac nach Paris. Als Präsident desselben für 1898 fungirt Anatole lharac, Bureauvorstand im Marineministerium.

— Auf dem Casque de Néron bei Grenoble ist am ersten feiertag der 27 Jahre alte François Goutard aus Lyon abgestürzt. el in einen 30 Mtr. tiefen Schrund und brach das Genick, sodaß Tod sofort eintrat. — Der Eisenbahnbeamte Luigi Gonfalonieri Mailand, der einen Ausflug in die Alpen unternommen hatte, ist in einen Abgrund gestürzt, wo er todt liegen blieb.

— Der jüngst heimgekehrte englische Reisende Edward itzgerald berichtete vor der londoner Geographischen Gesellschaft mit auf die Reise genommen, und dieser war der erste, dem die Er= steigung der fast unzugänglichen Spitze des Aconcagua in den Anden ge= lang. Die Höhe dieses Berges wurde mit 7040 Mtr. festgestellt. Der zweite Ersteiger war Hr. Vines, ein englischer Reisegefährte Fitz= gerald's. Letztern und Zurbriggen gelang es auch noch, die südlicher gelegene Tupungatospitze (6710 Mtr.) zu erklettern, von der aus eine Reihe trefflicher Photographien aufgenommen wurde. Von besonderm Interesse sind einige Telephoto=Ansichten von entfernten Bergspitzen, die alle durch das Teleskop wahrnehmbaren Einzelheiten enthalten, sowie eine Panorama=Ansicht der umliegenden Bergscenerie, die mit einer drehbaren Camera aufgenommen wurde. Die Expedition hat einen wahren Schatz an geographischen und bildlichen Ergebnissen heim= gebracht.

Himmelserscheinungen.

Astronomischer Kalender.

1898	Sternzeit im mittlern Mittag	Culmination der Sonne n. mittl. Zeit	Zeitgleichung	Im mittl. Mittag des Mondes: Abw. vom Aequat.	Länge	Breite	des Mondes: Aufgang	Unterg.
Mai	h m s	h m s	m s	° ′	°	° ′	h m	h m
29.	4 27 59	11 57 10	— 2 50	+ 1 8	167	— 4 25		0 43 fr.
30.	4 31 56	11 57 18	2 42	— 4 29	180	4 55		0 56
31.	4 35 52	11 57 26	2 34	10 5	193	5 10		1 14
Juni							am	
1.	4 39 49	11 57 35	2 25	15 22	207	5 7	Tage	1 32
2.	4 43 45	11 57 44	2 16	19 58	222	4 45		1 55
3.	4 47 42	11 57 54	2 6	23 25	237	4 3		2 27
4.	4 51 39	11 58 4	— 1 56	—25 17	252	— 3 4	8 51 ab.	am Tage

Sonne: Gerade Aufsteigung 69° 21′, nördliche Abweichung 22° 6′ (den 1.). Sonnenaufgang 4 Uhr 1 Min., Sonnenuntergang 8 Uhr 15 Min. (den 1.). **Vollmond** den 4. nachmittags 3 Uhr 11 Min.

Sichtbarkeit der Planeten.

Mercur geht ¾ Stunde vor der Sonne auf. — **Venus** (98¼° gerade Aufsteigung, 24¾° nördliche Abweichung), rechtläufig im Sternbild der Zwillinge, verschwindet erst gegen 10½ Uhr nachts am nordwestlichen Horizont und ist bald nach Sonnenuntergang sichtbar. — **Mars** (24° gerade Aufsteigung, 8¾° nördliche Abweichung), rechtläufig im Sternbild der Fische, geht früh 2¼ Uhr auf und kann kurze Zeit mit bloßen Augen gesehen werden. — **Jupiter** (181° gerade Aufsteigung, 1 1/10° nördliche Abweichung), rechtläufig im Sternbild der Jungfrau, scheinbar noch im Stillstand, ist bereits ½ Stunde nach Sonnenuntergang im Südwesten zu finden und geht früh vor 1¾ Uhr unter. Eine Verfinsterung des ersten Jupitermondes findet am 4. Juni statt; Austritt erfolgt abends 9 Uhr 8 Min. — **Saturn** (247½° gerade Aufsteigung, 20° südliche Abweichung), rückläufig im Sternbild des Skorpions, steht am 30. Mai vormittags 11 Uhr in Gegenschein mit der Sonne und zugleich in Erdnähe (Abstand 180 Mill. Meilen) und ist die ganze Nacht hindurch zu beobachten. — **Uranus** (239° gerade Aufsteigung, 20¼° südliche Abweichung), rückläufig im Sternbild des Skorpions, erreicht seinen höchsten Stand am Südhimmel nachts kurz vor 11½ Uhr und ist zu dieser Zeit am bequemsten zwischen den Sternen 2. Größe β und δ Skorpion aufzusuchen.

Der **Mond** ist in Conjunction mit Jupiter am 30. Mai abends 6 Uhr, mit Uranus am 3. Juni abends 8 Uhr, mit dem Stern 1. Größe α Skorpion (Antares) am 4. früh 6 Uhr, mit Saturn am 4. früh 8 Uhr.

Frauen-Zeitung

tag wollte er zum Commandeur gehen, um diesem dienstlich Verlobung zu melden und gleichzeitig mit ihm wegen einzureichenden Consenses Rücksprache zu nehmen.

Der Wagen hielt vor seiner Wohnung; er sprang schnell Treppen hinauf, um den Waffenrock mit dem Ueberrock vertauschen, warf einen flüchtigen Blick in das auf seinem reibtisch liegende Dienstbuch, um nachzusehen, was er morgen hun habe, und freute sich, als er die beiden Worte „Kein ist" las.

„Der Häuptling hätte auch wenig Glück gehabt, wenn er für morgen früh Instruction oder sonst eine geistreiche häftigung angesetzt hätte", sagte er fröhlich lachend vor hin; „morgen ist Minnedienst, übermorgen ist Minnedienst, alle nächsten Tage ist ebenfalls Minnedienst."

„Etwas mit der Post gekommen?" fragte er den Burschen.

„Nein, Herr Lieutenant."

„Na, denn los! Meine Handschuhe! Hier, Knabe, hast einen Thaler, trink auf mein Wohl, denn ich habe mich e verlobt. Mensch, wo sind meine Haarbürsten? Die sen noch im Waffenrock stecken. — Schnell! Da schlägt wahrhaftig schon sieben!"

Mit raschen Schritten eilte er zum Wagen zurück, und e Zeit darauf hielt das Coupé vor dem hellerleuchteten ino, das sich im rechten Flügel der großen Kaserne befand. Als er den Corridor durchschritt, tönten ihm schon von em die Klänge der Regimentsmusik und lautes Sprechen Lachen entgegen.

Er legte in der Garderobe Mantel und Mütze ab und at dann den Saal, in dem die Ordonnanzen schon Butter Käse servirten.

Man schien auf ihn gewartet zu haben, denn kaum hatte n ihn erblickt, als aus einer Ecke des Saales ein lautes: ns, zwei, drei!" und dann ein langgedehntes „Ah — ah!" lgte.

Jäh brach die Musik ab, um gleich darauf mit einem Tusch einzufallen.

Einen Augenblick stand Sternberg verwundert ob dieser kameradschaftlichen Huldigung, mit der die Freunde ihm zu seiner Einberufung in den Generalstab ihren Glückwunsch und ihre Bewunderung aussprechen wollten. Sie freuten sich mit ihm über die ihm zutheil gewordene Auszeichnung, eingedenk des Wortes, daß das, was einem Kameraden geschieht, damit zugleich dem ganzen Offizierencorps widerfährt.

Dankend, winkte Sternberg mit der Hand seinen Kameraden zu, dann ging er zum Commandeur, der in der Mitte der hufeisenförmig gedeckten, mit reichem Silberschmuck und duftigen Blumen geschmückten Tafel saß.

Es war nur ein kurzer Weg, den Sternberg zurückzulegen hatte, und doch dauerte es lange, bis er zum Obersten gelangte, der lächelnd zusah, wie sich dem Eingetretenen eine Hand nach der andern entgegenstreckte, wie sie ihm alle gratulirten und die Rechte schüttelten.

„Prosit, Sternberg!" „Sternberg, hierher!" „Hier ist Platz!" tönte es von allen Seiten, sodaß der Gefeierte ein glückliches Lächeln nicht unterdrücken konnte, als er zum Commandeur sprach: „Ich bitte sehr um Verzeihung, Herr Oberst, daß ich nicht pünktlich erscheine, es war mir bei dem besten Willen nicht möglich, eher zu kommen."

„Kann mir's denken, mein Lieber", pflichtete dieser ihm bei. „Vater und Mutter wollen an solchen Ehrentagen ihr Kind auch bei sich sehen; ich glaubte nicht, daß Sie sich schon so früh losmachen könnten. Nun aber holen Sie das Versäumte nach; an Ursache, fröhlich zu sein, fehlt es Ihnen ja heute nicht."

Sternberg wurde von den Kameraden umringt und saß nun im fröhlichen Kreise, das Glas immer wieder leerend, das die Freunde ihm füllten.

Eine Sectflasche nach der andern erschien auf dem Tisch, auch noch, nachdem der Kaffee servirt und die Cigarren angezündet worden waren. Bald lagerte ein dichter blauer Rauch in dem großen Gemach, die Unterhaltung wurde immer lauter und lärmender, die Witze immer freier und gewagter, die Stimmung immer gehobener.

Und plötzlich bereute Sternberg, das Casino noch aufgesucht zu haben. Er war wol der einzige, bei dem der Wein noch nicht seine Wirkungen zeigte. Die lärmenden Freundschaftsbezeugungen der Kameraden, die ihn theils umarmten, theils immer und immer wieder ihrer Anhänglichkeit versicherten, wirkten abstoßend auf ihn. Er war zu nüchtern, um die Stimmung der Kameraden verstehen zu können.

Inzwischen war die Musik, deren starke Tonwellen fast betäubend durch den Saal erklangen, zu immer leichtern Weisen übergegangen — Wagner hatte Strauß und Suppé weichen müssen, und nun verlangten einige junge Offiziere die „Englische Miß". Ihr Wunsch wurde erfüllt, und die Tafelrunde sang das allen wohlbekannte Lied mit.

Zwei Fähnriche hatten einander umfaßt und tanzten; bald folgten junge Offiziere ihrem Beispiel. Ein älterer Premier hatte den Kapellmeister gebeten, ihm den Taktstock zu überlassen; an der großen Trommel und an dem Triangel wirkten schon längst Offiziere, und ein Hauptmann, der in seiner Jugend einmal Flötenstunde gehabt hatte, versuchte die Töne, die er der Piccoloflöte entrang, der Melodie der „Englischen Miß" anzupassen.

Die Sache kann heute wieder gut werden, dachte Sternberg, es ist jetzt kaum neun Uhr; vor drei Uhr geht ja doch niemand nach Haus. Was dieser Abend wol noch alles zeitigt?

Da fühlte er plötzlich eine Hand auf seiner Schulter, und, sich umwendend, sah er in das von reichlichem Weingenuß erhitzte Gesicht des langen Brachwitz.

„Nun, Sternberg, wie fühlen Sie sich denn so als Moltke II.? Gestatten Sie mir, daß auch ich Ihnen meinen besten Glückwunsch darbringe."

Brachwitz war ein im Regiment wenig beliebter Kamerad. In ärmlichen Verhältnissen groß geworden, sah er mit Neid und Misgunst auf alle, die es besser hatten als er. Er war ein sogenannter Streber, ein Augendiener in des Wortes schlimmster und häßlichster Bedeutung, der an keinem Menschen ein gutes Haar ließ, dabei aber gegen jedermann von der größten Liebenswürdigkeit und Höflichkeit war. Zugleich mit Sternberg hatte er vor nunmehr vier Jahren das Kriegsakademie-Examen „versucht"; er war aber nicht zur Akademie einberufen worden und hatte seit dieser Zeit einen glühenden Haß auf seinen Kameraden geworfen, dem er zu schaden suchte, wo immer er nur konnte.

Sternberg schüttelte die Hand, die sich ihm entgegenstreckte, und in der glücklichen Stimmung, in der er sich befand, sagte er: „Das freut mich, Brachwitz, daß auch Sie mir gratuliren. Ich habe Ihnen doch unrecht gethan mit der Annahme, Sie misgönnten mir meinen Erfolg."

„Aber da denke ich ja gar nicht daran", erwiderte dieser lachend, „im Gegentheil, ich meine es ja so gut mit Ihnen, so gut" — und zärtlich schmiegte er seine Arme um den Hals des Kameraden.

Sternberg schauderte zusammen bei der Berührung. Er gedachte der Geliebten, die wenige Stunden vorher liebeselig an seinem Halse gehangen hatte.

Er suchte sich aus der Umarmung zu befreien. — „Schon gut — ich glaub' es Ihnen ja auch so. Sie rauben mir ja die Luft! So, nun setzen Sie sich hierher — hier ist noch Sect in der Flasche; ich trete Ihnen meinen Theil ab."

„Sie sind ja sehr liebenswürdig", höhnte Brachwitz, „was Sie stehen lassen, bieten Sie mir an! Ich soll mich begnügen mit den Brosamen, die von des reichen Herrn Tische fallen! Freilich, Sie sind ja nun »Generalstäbler«, und ich bin ja nur eine einfache Hurrahcanaille!"

Brachwitz war dafür bekannt, daß er, so oft er etwas im Kopf hatte, zank- und streitsüchtig wurde, und fast kein Liebesmahl verging, an dem er nicht mit irgendeinem Kameraden zusammenstieß.

Dem wollte Sternberg entgehen.

„Seien Sie doch nicht kindisch", sagte er. „Wer wird denn eine harmlose Bemerkung so auslegen! Wenn es Ihnen lieber ist, können wir ja eine neue Flasche bestellen", und er winkte eine Ordonnanz herbei.

„Lassen Sie es gut sein", wehrte Brachwitz ab, „ich trinke nicht mehr — wenigstens nicht auf Ihre Kosten — ich kann allein bezahlen, was ich verzehre — ja wol, das kann ich!"

Sternberg gab den Kameraden, mit denen er zusammen am Tische saß, ein Zeichen: „Wollen wir nicht ins Billardzimmer gehen? Da ist es kühler, diese Temperatur hier bringt mich um."

„Und dieser Brachwitz ärgert mich", fuhr dieser auf. „Glauben Sie, daß ich Ihre Zeichensprache nicht gesehen habe? Halten Sie mich für blind? Warum sagen Sie es nicht offen und ehrlich, wenn Sie mich los sein wollen — was? Ist das eine Art und Weise unter Kameraden? Für wen halten Sie mich eigentlich?"

Sternberg hatte sich erhoben: „Sie sind einmal wieder betrunken, lieber Freund, Sie sollten sich schlafen legen."

In höchster Wuth trat Brachwitz ihm entgegen! „Was bin ich? Betrunken? Wer sind Sie eigentlich, daß Sie mir so etwas zu sagen wagen? Betrunken? He — he — ich und betrunken, das wird immer schöner!"

Die Kameraden suchten dazwischenzutreten, aber Brachwitz schob sie zur Seite und stand Sternberg, der auch nicht einen Augenblick seine Ruhe verlor, ganz nahe gegenüber: „Sie, sagen Sie mal, wie kommen Sie eigentlich dazu, mir hier Vorschriften zu machen? Glauben Sie, weil Sie nun Generalstabsstreifen bekommen, ich ließe mir was von Ihnen sagen? Von solchem grünen Jungen?"

Jeder Blutstropfen war aus Sternberg's Gesicht dennoch blieb er ruhig: „Morgen sprechen wir w einander."

Abermals wollte Sternberg vorübergehen, aber Brachwitz ihm in den Weg.

„Wollen Sie mir Abbitte leisten? Ja oder ne

„Sie um Verzeihung bitten?" sagte Sternberg „ich wüßte wirklich nicht wofür?"

Und da geschah etwas so gräßliches, so unerhö keiner es zu begreifen vermochte.

Brachwitz hatte die Hand erhoben, und ehe jem gedacht hatte, ihn zurückzuhalten, war sie schallend a berg's Wange gefallen. Dieser war zurückgetaumelt, s war todtenblaß, dunkelroth hoben sich die Spuren des S

Ein jähes Entsetzen lähmte alle — der Rausch flogen, selbst Brachwitz hatte seine Besinnung wiede seine Wuth war verflogen, als er sah, was er hatte; der Schrecken über das, was er gethan, üb er stierte auf Sternberg wie ein Mörder auf sein todt zu seinen Füßen liegt.

„Selbstverständlich stehe ich Ihnen jede Minute fügung — ich gehe nach Hause. Ihre Zeugen we dort antreffen."

Brachwitz war gegangen, und allmählich kamen zum klaren Bewußtsein dessen, was geschehen war.

Die Kameraden umringten Sternberg, der no wie geistesabwesend vor sich hinsah und das Un noch immer nicht zu fassen vermochte. Mit Windes alle von dem Vorfall Kenntniß erhalten; aus de Zimmern kamen die Freunde herbeigeeilt, um gen erfahren. Der Rausch war verflogen, die Musik einen Wink des Adjutanten verstummt, das Lachen un hatte aufgehört; es herrschte eine fast unheimliche

„Sternberg, wollen Sie die Angelegenheit in m legen? Ich verspreche Ihnen, daß ich sie zu ei Ende führen will."

Sternberg sah auf und reichte Herrn von Mars er besonders hochschätzte, und dessen treue Freundsch wiederholten malen zu erproben Gelegenheit gehabt hatte

„Ich danke Ihnen, Lieber; bitte, arrangiren Weitere. Auch ich werde mich nach Hause begeben; i Sie dann dort."

„Soll nicht einer der Kameraden Sie begleiten Marschall. Sternberg lehnte aber dankend ab. den Freunden die Hand, die diese theilnehmend m des Trostes drückten. Die Ordonnanz abwehrend, behülflich sein wollte, ergriff er Mütze und Mantel abschiedete sich.

Den Blick zu Boden gesenkt, legte er den Weg Wohnung zurück. Noch immer glaubte er den verspüren — die Wange brannte vor Scham und er kam sich vor wie ein Entehrter, der nicht das A sein Haupt stolz und hoch zu tragen.

Der Bursche, der, seinen Herrn nicht so fri erwartend, es sich in dessen Wohnzimmer gemüthlic hatte, war nicht wenig erschrocken, als er die Schr Lieutenants plötzlich auf dem Corridor vernahm.

Nun gibt's ein heiliges Donnerwetter, dachte er; Wort des Tadels kam über die Lippen des Vorgese

„Es ist gut, daß Sie noch wach sind, Georg; S auch vorläufig noch aufbleiben. Die Hausthür soll geschlossen werden; ich erwarte Besuch, der mich u Umständen antreffen muß. Sie können gehen, ich rufen, wenn ich Sie brauche."

Nun war er allein; mit großen Schritten g seinem Zimmer auf und ab.

Seine Gedanken schweiften in einem Kreislauf Braut zu dem Vorfall im Casino; er dachte nu was sich im Verlaufe weniger Stunden abgespielt h an das, was nun folgen würde, folgen mußte.

„Du warst so glücklich, so grenzenlos glücklich heute sprach er zu sich selbst, „du glaubtest die Welt können, glaubtest, daß dir jetzt nie etwas wieder Kum Schmerz bereiten könne — und nun läßt du dich schmettern durch die That eines Trunkenen, glaubst, d nie wieder froh werden, hältst dein Leben für vernic

Und plötzlich kam ihm der Gedanke: Was da dein Leben nun wirklich vernichtet, wenn es am En

Nein, nein, schrie es in ihm auf, ich will nic nicht jetzt, wo das Leben vor mir liegt im rosigste wo ich errungen habe, wonach ich jahrelang gestreb den Lohn ernten soll für meine Arbeit! Nein, kann der Himmel nicht wollen, meinetwegen nicht wegen nicht! Was würde aus ihr werden, wenn plötzlich fort müßte aus dieser Welt — um ein willen!

Gleich darauf aber tröstete er sich: „Aber dahi ja nicht kommen; Marschall wird dafür sorgen, daß nugthuung wird, glänzende Genugthuung, ohne daß Duell kommt; er wird nicht zugeben, daß ich mich Menschen schieße, der durch seine That sich des Sta er anzugehören die Ehre hat, unwürdig gemacht hat, dachte der Worte, die in den Allerhöchsten Bestimmu die Ehrengerichte enthalten sind: „Einen Offizier, d Stande ist, die Ehre eines Kameraden in frevelhaf zu verletzen, werde Ich nicht in Meinem Heere dulde

Und frevelhaft hatte Brachwitz gehandelt. Die köstlichste Gut eines jeden Offiziers, das rein und zu erhalten sein ganzes Streben sein muß, hatte er — seine Ehre und die seines Kameraden.

„Marschall wird ihn nicht mehr für satisfaction klären", sprach Sternberg zu sich selbst, „er wird ihm ein anständiger Mensch sich nicht mit ihm schlagen ja, gewiß, das wird er." —

...ann's

Cacao
Chocolade
Vegetabile Milch
Pflanzen-Nährsalz-Extract

Fabrikanten **HEWEL & VEITHEN** in **KÖLN a. Rhein.** (45)

CHOCOLADE
Lobeck & Co.
DRESDEN
CACAO
(45)

...langen Sie die Preisliste über
...eise-Proviant,
CONSERVEN
...lle Artikel für Tafel und feine Küche
Gustav Markendorf, Leipzig.

...sel- und Rheinweine.
...n prüfe und vergleiche,
eigener Kelterung, z. T. eigenes Wachsthum.

...nheimer	Flasche	55 Pfg.
...nheimer	„	60 „
...ner Mosel	„	60 „
...ser	„	70 „
...Ingelheimer, roth	„	70 „
...ber, Riesling	„	90 „
...nheimer	„	100 „
...annshäuser, roth	„	100 „
...sheimer	„	130 „

...che Preise per Liter im Fassbezug.
...ne Weine bieten unbedingt das Beste, ...n diesem Genre geliefert werden kann ...übertreffen an Preis wie an Qualität ...er meisten Reisefirmen. Zeugnisse ...gute Lieferungen überall. Jeder Verfahrt zu dauernder Kundschaft. (960)
...Kiste und Flaschen frei. —
Wilh. Heinr. Birk,
...einbau und Weingrosshandel.
Wiesbaden.

...OGNAC
...GNAC-BRENNEREI ...MÜNCHEN
MACHOII
...erall erhältlich. (1020)

...h dem einstimmigen Urtheil der Aerzte ...die **verbesserte Leube-Rosenthal'sche**
...leischsolution
Dr. Mirus'schen Hofapotheke
...STÜTZ) • — **Jena** — das leicht verdaulichste Nahrungsmittel für (900)
...agen- und Darmkranke,
vorzügliches Kräftigungsmittel für ...rvenleidende, Genesende, Greise, ...wächl. Kinder, eine geeignete Speise ...Krankheiten des Mundes, welche die ...fnahme fester Nahrung verbieten. **Vorrätig in den Apotheken**; nach Orten, ...Niederl. n. vorh., vers. d. Fabrik direct.
...Um das **Originalpräparat** zu erhalten, achte man wohl auf diese Firma.

...ämlirt: **Brüssel** 1876, **Stuttgart** 1881, ...rto Alegre 1881, **Wien** 1883, **Leipzig** 1892.
Burk's
...rzneiweine

Flaschen a. 100 Gr.	Gleiche Preise in ganz Deutschland.
„ 260 „	
„ 700 „	

C. H. BURK STUTTGART — Schutz-Marke

...t edlen Weinen bereitete, **Appetit ...regende, allgemein kräftigende, nervenstärkende und ...utbildende** diätetische Präparate.
Von vielen Aerzten empfohlen:
...urk's Pepsinwein (Essenz).
Verdauungsflüssigkeit.
Flaschen à ℳ 1,—, ℳ 2,— u. ℳ 4,50.
Burk's China-Malvasier.
Ein delikates Tonicum.
Flaschen à ℳ 1,—, ℳ 2,— u. ℳ 4,—.
Burk's Eisenchinawein,
...hlschmeckend u. leicht verdaulich.
Flaschen à ℳ 1,—, ℳ 2,— u. ℳ 4,50.
...haben in d. Apotheken Deutschlands und vieler grösseren Städte des Auslandes. (304)
Man verlange **ausdrücklich**: **„Burk's Pepsinwein"**, **„Burk's ...hina-Malvasier"** etc. und beachte ...ige Schutzmarke und die Firma:
...H. Burk, Stuttgart.
...Export nach überseeischen Ländern.

LEIBNIZ-CAKES

(2065)

Berger's
Caracas-
Chocolade
(Mk. 2.— das Pfund).
Robert Berger,
Pössneck i. Th.

HOFFMANN'S
Speisen-Mehl.
·Schutzmarke· unübertroffenes Fabrikat aus feinstem Reis

LUXARDO's
MARASCHINO di ZARA
weltberühmter
Liqueur
überall zu haben.

Spanischer Portwein.
Naturreinheit garantirt. Reconvalescenten zur Stärkung empfohlen à Flasche **Mark 1,25.** Probepostkiste 3 Fl. incl. Packung **Mark 4,00.**
C. Spielhagen, Dresden, Ferdinandplatz.

Citronen.
Postcolli enth. ca. 500 St. fr. ℳ 2.— vers. **Eugen Alexander**, Import v. Südfrüchten, **Hamburg.**

Gelée Aal
1 Post-Colli dicke Stücke I. ℳ 4.— etwas kleinere II. „ 3.50
Delicat geräuch. Aal
1 Kiste 4 Kilo netto grobe I. ℳ 10.50 kleine II. „ 9.50
Jeden Tag wird nach Bedarf frisch eingekocht, **eigene Fischerei**, keine Masse-Fabrik-Waare. Gegen Nachnahme. Wiederverkäufer und regelmäßige Abnehmer extra Rabatt. Sämmtliche andere Fische geräuchert und marinirt. Caviar billigst.
B. Arriwayer, A. C. Niebuhr's Nachf., Altona-Ottensen.

Carl Kästner, Leipzig,

Lieferant der Deutschen Reichshauptbank in Berlin, sowie deren Filialen im Reiche, und der Kaiserl. Post, empfiehlt sein Lager

feuer- und diebessicherer

Geldschränke

mit Stahlpanzer u. unbetroffenen Schlössern, sowie Cassetten.

Vertreter für Holland **Ad. Foyer-Meyer, Amsterdam,** Kalverstraat 162.

Zuletzt bewährt: (47)

1897 beim Brande des Geschäfts- u. Wohnhauses der Firma Joh. H. Nolting in **Dorum,** Hannover.
1896 b. einem mehrere Nächte hindurch versuchten schweren Einbruch im Wohnhause des Herrn Isidor Baruch, **Lodz** (Russ. Pol.), in Abwesenheit des Besitzers.
1894 b. Brande des Rohproductenlagers der Firma W. Drüsse im Alten Amtshof zu **Leipzig.**
1894 beim Brande der Mechan. Weberei des Herrn Louis Fischer in **Greiz** i. V.
1894 beim Brande der Mechan. Weberei der Herren A. W. Bär & Co., **Zschopau** i. S.
1894 beim Brande des Geschäftshauses D. & A. Herrlich in **São Paulo,** Brasilien.
1893 beim Fabrikbrande des Herrn August Paul in **Reichenbach** i. V.
1892 beim Fabrikbrande der Herren Bechler & Dressel in **Langenfeld** i. V.
1891 beim Fabrikbrande der Herren Schreiber & Co. in **Einsiedel** bei Chemnitz i. S.
1890 beim Fabrikbrande der Herren J. J. Arnd & Zoonen in **Amsterdam.**
1890 beim Brande des Gutes des Herrn Söhnel in **Grossnaundorf** bei Pulsnitz in Sachsen.
1889 beim Rathhausbrande in **Lausigk,** Sachsen.
1889 beim Rathhausbrande in **Hartenstein,** Erzgebirge.
1888 beim Brande des Rudloffschen Dampfsägewerks **Georgenthal** in Thüringen.
1888 beim Brande des Etablissements der Hrn. Sundt & Co., **Bergen,** Norwegen.
etc. etc.

J. G. Schelter & Giesecke

fertigen in ihrer mit den neuesten Einrichtungen ausgestatteten

Maschinenfabrik in Leipzig-Plagwitz

seit ca. 20 Jahren als Specialität:

Sicherheits-Aufzüge oder Fahrstühle

zur Personen- und Güterbeförderung für Transmissions-, elektrischen, hydraulischen und Hand-Betrieb.

Die den gesetzlichen Vorschriften entsprechenden Aufzüge bieten folgende Vortheile: Vollkommenste Sicherheit gegen Stürzen der Bühne durch unterhalb der Bühnenboden befindliche unbedingt in Wirksamkeit tretende patentirte federlose Keilfangvorrichtung. Verhütung gegen das Ueberfahren über die angenommene höchste und niedrigste Stellung der Fahrbühne. Selbsthätige Abstellvorrichtung für bestimmte Stockwerke. Präzises Anhalten an jeder Stelle, sowie selbsthätiges Ausrücken der Aufzugsmaschine bei Schlaffwerden der Laufseile. Einfache und durchaus zuverlässig wirkende Sicherungen für die Schachtverschlussthüren gestatten ein Oeffnen nur derjenigen Thür, hinter welcher die Fahrbühne hält; andererseits ist ein Insgangsetzen des Fahrstuhles unmöglich, sobald in irgend einem Stockwerk eine Schachtthür offen steht. Praktischer Anzeiger jeder Bühnenstellung. Gleich schneller und gerauschloser Auf- und Niedergang. Tadellose Arbeit und Material.

Langjährige Erfahrungen an zahlreichen Ausführungen verbürgen vortheilhafteste Anordnung bei Neubauten. (32)

Dampfmaschinen

eincylindrig und compound.

Wand- (64) und **Bockmaschinen** in allen gangbaren Grössen auf Lager.

Menck & Hambrock, Altona-Hamburg.

Cichorien- (429)

Darren u. Cichorienfabriken bauen

Ernst Förster & Co., Magdeburg-Neustadt 6.

Naeher's rotirende Pumpen

für jede Flüssigkeit. – Specialität seit 27 Jahren.

Ueber 3000 Stück geliefert. (300)

Depeschen: **Naeher Chemnitz.**

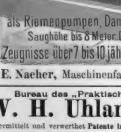

als Riemenpumpen, Dampfpumpen, Handpumpen
Saughöhe bis 8 Meter, Druckhöhe bis 80 Meter
Zeugnisse über 7 bis 10jährigen Betrieb ohne Reparatur.

J. E. Naeher, Maschinenfabrik, **Chemnitz,** Sachs., Beckerstr.

Bureau des „Praktischen Maschinen-Constructeur" (30)

W. H. Uhland, Leipzig-Gohlis,

vermittelt und verwerthet Patente in allen Ländern. Langjährige Praxis. Billige Preise.

Prospecte und Kostenvoranschläge gr

Grösste Specialfabrik der Monarch für Wasserleitungen und Pumpe (9

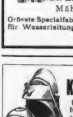

Emmericher
Kaffeebrenn
in Größen gut 5, 8 bis 100 Pfd. Trom zum Rösten mit Ruß Asche, Holz, Gener heiss. Dendrite Ueberhitzer er u. Kühl vernic Cigarettenrauc
Schnellmischmaschine für Kaffeebrauerei, u unterbrech. Betrieb, Verreiben der Gewürze
Gasofenfeuerung
für ¼, ½, ¾, 1 bis 8 Pfd. Röstgut.
Neuheit bewährt, weltbekannt und ihre erbietet sich Zirst gebrauchsfertig.
Emmericher Maschinenfabrik in Emmeric
Aelteste, ausschliesslich Specialfabrik für Kaffeemaschinen. (6

Welse & Monski, Halle a/
Specialfabrik für Pumpen
Duplex-Dampfpumpen.
Stets grosses Vorrathslager.
Telegr.-Adr.: Weisses Ballonsals

H. Bolze & Co., Braunschwe
Ziege

maschinen, F ziegelpressen Hand- u. Dan betrieb, Wa werke, Aufz Schlämmerei compl. Ziegeleianlag
(38)

Dampf-Maschine

der Maschinenbauanstalt Golzer
(vorm. Gottschalk & Alting) (3
Golzern – Sachsen.

(911)

...mann's Cacao Chocolade Vegetabile Milch

Pflanzen-Nährsalz-Extract

Fabrikanten **HEWEL & VEITHEN** in **KÖLN a. Rhein.**

CHOCOLADE
Lobeck & Co
DRESDEN
CACAO
(45)

...ianten Sie die Preisliste über
...eise-Proviant,
CONSERVEN
...lle Artikel für Tafel und feine Küche
Gustav Markendorf, Leipzig.

...sel- und Rheinweine.
...e prüfe und vergleiche.
eigener Kelterung. z. T. eigenes Wachsthum.

	Flasche 50 Pfg.
...ehelmer	60 „
...er Mosel	60 „
...ser	70 „
...Ingelheimer, roth . .	70 „
...ber, Riesling . . .	90 „
...heimer	100 „
...enwächsner, roth . .	100 „
...heimer	130 „

...che Preise per Liter im Fassbezug.
...ne Weine bieten unbedingt das Beste, ...n diesem Genre geliefert werden kann. ...übertreffen im Preis wie an Qualität ...er meisten Reinheimen. Zeugnisse. ...Lieferungen überall. Jeder Verfälschung in jeder Kundschaft. (1960)
Kisten und Flaschen frei. —
Wilh. Heinr. Birk.
...ibau und Weingrosshandel.
Wiesbaden.

LEIBNIZ-CAKES

Hannoversche CAKES-FABRIK H. BAHLSEN HANNOVER.
(2605)

OGNAC
...GNAC-BRENNEREI ...MÜNCHEN
MACHOIR
(1031)
...eicht verdaulich.

...n dem einstimmigen Urtheil der Aerzte ...die vorbereitete Leube-Rosenthal'sche
Fleischsolution
Dr. Mirus'schen Hofapotheke
NUTZ)" — Jena — hat sich vermöge ...hemisch-therapeutischen Princips für (3000)
Magen- und Darmkranke,
...vorzüglich Kräftigungsmittel für ...rvenleidende, Genesende, Aerzte, ...nders, Blutarme, eine geeignete Kost. ...Krankheiten des Mundes, welche die ...findung seiner Nahrung verhindern. Vorräthig in den Apotheken; nach Citrin, Weinsäure, auch, nach Jahrgang ...

...tlich das **Original-Präparat** zu ...ten, achte man wohl auf diese Firma.

...mitirt: **Brüssel** 1876, **Stuttgart** 1881, ...rts Alegre 1881, **Wien** 1885, **Leipzig** 1892.

Burk's Arzneiweine

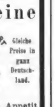

Flaschen ca. 100 Gr. „ 250 „ „ 700 „

Gleiche Preise in ganz Deutschland.

...n edlen Weinen bereitete, Appetit ...regende, allgemein kräftige ...ende, nervenstärkende und ...hthildende diätetische Präparate. Von vielen Aerzten empfohlen:
Burk's Pepsinwein (Essenz).
Verdauungsschwäche.
...Flaschen à M 1.—, M 2.—, M 4.50.
Burk's China-Malvasier.
Ein delikates Tonicum.
...Flaschen à M 1.—, M 2.—, M 4.—
Burk's Eisenchinawein,
...ohlschmeckend u. leicht verdaulich.
...Flaschen à M 1.—, M 2.—, M 4.50.
...n haben in d. Apotheken Deutschlands und vieler grösseren Städte des Auslandes. (1804)
Man verlange **ausdrücklich: Burk's Pepsinwein", „Burk's China-Malvasier"** etc. und beachte ...tige Schutzmarke und die Firma: **C. H. Burk, Stuttgart.**
...Export nach überseeischen Ländern.

Berger's
Caracas-
Chocolade
(Mk. 2.— das Pfund).
Robert Berger, Pössneck i. Th.

HOFFMANN'S
Speisen-Mehl.
Schutzmarke. unübertroffenes Fabrikat aus feinstem Reis

LUXARDO's
MARASCHINO di ZARA
weltberühmter
Liqueur
überall zu haben.

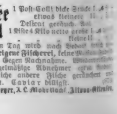

Spanischer Portwein.
Rosencreutzbett garantirt. Rosenmalzextrakten zur Stärkung empfohlen à Bottle Mark 1.25. Probeoffiten 3/3. incl. Sendung Mark 4.00.
C. Spielhagen, Dresden, Fernsprechamt.

Citronen.
Postcoll enth. ca. 50St. fr. à 2.— vers. Eugen Alexander, Import v. Südfrüchten, Hamburg.

Gelée Aal
1 Post-Coll. blick. Aale à ... einmal heisser D... Defect gerech... 1 Probe à 60 Pfg. ... Hohe 6 ...
Jeden Tag wird noch Kabel ... gefischt, eigene Räucherei, feine ... Waare. Gegen Nachnahme. ... und vorzügliche Adressen ... Sämmtliche andere Fische ... montirt. Caviar billigst.
B. Bertheraeger, A. C. Mortensen, Altona-Hamburg.

Digitized by Google

Carl Kästner, Leipzig,

Lieferant der Deutschen Reichshauptbank in Berlin, sowie deren Filialen im Reiche, und der Kaiserl. Post, empfiehlt sein Lager

feuer- und diebessicherer

Geldschränke

mit Stahlpanzer u. unbetrofenen Schlössern, sowie Cassetten.

Vertreter für Holland **Ad. Foyer-Meyer, Amsterdam,** Kalverstraat 162.

Zuletzt bewährt: (47)

1897 beim Brande des Geschäftsu. Wohnhauses der Firma Joh. H. Nolting in **Dorum,** Hannover.
1896 b. einem mehrere Nächte hindurch verwehrten schweren Einbruch im Wohnhause des Hrn. Isidor Baruch, **Lodz** (Russ. Pol.), in Abwesenheit des Besitzers.
1894 b. Brande des Rohproductenlagers der Firma W. Drässe im Alten Amtshof zu **Leipzig.**
1894 beim Brande der Mechan. Weberei des Herrn Louis Fischer in **Greiz** i. V.
1894 beim Brande der Mechan. Weberei der Herren A. W. Bär & Co., **Zschopau** i. S.
1894 beim Brande des Geschäftshauses d. Hrn. D. & A. Heydenreich in **São Paulo,** Brasilien.
1893 beim Fabrikbrande des Herrn August Faul in **Reichenbach** i. V.
1892 beim Fabrikbrande der Herren Bechler & Dressel in **Lengenfeld** i. V.
1891 beim Fabrikbrande der Herren Schreiber & Co. in **Einsiedel** bei Chemnitz i. S.
1890 beim Fabrikbrande der Herren J. J. Arnd & Zoonen in **Amsterdam.**
1890 beim Brande des Gutes des Herrn Söhnel in **Grossenzunderf** bei Pulsnitz in Sachsen.
1890 beim Rathhausbrande in **Lausigk,** Sachsen.
1889 beim Rathhausbrande in **Hartenstein,** Erzgebirge.
1888 beim Brande des Rudolffschen Dampfsägewerks **Georgenthal** in Thüringen.
1888 beim Brande des Etablissements der Hrn. Sundt & Co., **Bergen,** Norwegen.
etc. etc.

J. G. Schelter & Giesecke

fertigen in ihrer mit den neuesten Einrichtungen ausgestatteten

Maschinenfabrik in Leipzig-Plagwitz

seit ca. 20 Jahren als Specialität:

Sicherheits-Aufzüge oder Fahrstühle

zur Personen- und Güterbeförderung für Transmissions-, elektrischen, hydraulischen und Hand-Betrieb.

Die den gesetzlichen Vorschriften entsprechenden Aufzüge bieten folgende Vortheile: Vollkommene Sicherheit gegen Stürzen der Bühne durch unterhalb des Bühnenbodens befindliche unbedingt in Wirksamkeit tretende patentirte federnlose Kolbfangvorrichtung. Verhütung gegen das Ueberfahren über die angenommene höchste und niedrigste Stellung der Fahrbühne. Selbsthätige Abstellvorrichtung für bestimmte Stockwerke. Präzises Anhalten an jeder Stelle, sowie selbsthätiges Auerlocken der Aufzugsmaschine bei Schlafwerden der Lunsele. Einfache und durchaus zuverlässig wirkende Sicherungen für die Schachtverschlusthüren gestatten ein Oeffnen nur derjenigen Thür, hinter welcher die Fahrbühne hält; anderseits ist ein Ingangsetzen des Fahrstuhles unmöglich, sobald in irgend einem Stockwerk eine Schachthür offen steht. Praktischer Anzeiger jeder Bühnenstellung. Gleich schneller und geräuschloser Auf- und Niedergang. Tadellose Arbeit und Material.

Langjährige Erfahrungen an zahlreichen Ausführungen verbürgen vortheilhafteste Anordnung bei Neubauten. (52)

Dampfmaschinen

eincylindrig und compound.

Wand- (64)
und
Bockmaschinen

in allen gangbaren Grössen auf Lager.

Menck & Hambrock, Altona-Hamburg.

Cichorien- (429)

Darren u. Cichorienfabriken bauen

Ernst Förster & Co., Magdeburg-Neustadt 6.

Naeher's rotirende Pumpen

für jede Flüssigkeit. — Specialität seit 27 Jahren. (306)

Ueber 3000 Stück geliefert.

Depeschen: **Naeher Chemnitz.**

als Riemenpumpen, Dampfpumpen, Handpumpen.
Saughöhe bis 8 Meter. Druckhöhe bis 60 Meter.
Zeugnisse über 7 bis 10jährigen Betrieb ohne Reparatur.

J. E. Naeher, Maschinenfabrik, **Chemnitz,** Sachs., Beckerstr.

Bureau des „Praktischen Maschinen-Constructeur" (30)

W. H. Uhland, Leipzig-Gohlis,

vermittelt und verwerthet Patente in allen Ländern. Langjährige Praxis. Billige Preise.

Prospecte und Kostenvoranschläge gratis

Solsth.
WASSER-FÖRDERUNGS-ANLAGEN
aus tief gelegenen **QUELLEN u. BRUNNEN**
baut
ANT. KUNZ
Wasserleitungen, Pumpenfabrik
M. WEISSKIRCHEN.
Mähren (Austria).
Grösste Specialfabrik der Monarchie, für Wasserleitungen und Pumpen.

Emmericher
Kaffeebrenner
für Trichter pro 5, 8, 12 bis 100 Pfund. Zubau, zum Rösten irdischer, Mehr, Mais, Cerrale etc. Bonbon- u. Zuckerbrotbrennerei u. Mühle complete. Zuckerwaren- und Schnellwägemaschinen für Apotheken. Illustrirte Preisliste gratis und franco.
Handbetrieb für 1/2, 1, 2, 5 bis 40 Pfund. Kraftbetrieb bauen, verbessert und schnell arbeitend. Stets gebrauchsfertig.
Emmericher Maschinenfabrik in Emmerich. Älteste, weltbekannte Specialfabrik für Röstmaschinen. (624)

Welse & Monski, Halle a/S.
Specialhaus für Pumpen.
Duplex-Dampfpumpen.
Stets grosses Vorrathslager.
Telegr.-Adr.: Welsens Hallesaale.

H. Bolze & Co., Braunschweig
Ziegel
maschinen, Falz
ziegelpressen fü
Hand- u. Dampf
betrieb, Walz
werke, Aufzüge
Schlämmereien.
compl.
Ziegeleianlagen
(38)

Dampf-Maschinen

der **Maschinenbauanstalt Golzern**
(vorm. Gottschalk & Nötzli) (344)
Golzern — Sachsen.

Achtung!

Für Schlosser, Mechaniker, Uhrmacher, Optiker, Graveure, Goldarbeiter, Bijoutiers, Juweliere, Lehrlinge etc.

Patente

Erfindung, Erhaltung, Verwertung streng reelle Besorgung.

Georg Kaemmer

Ingenieur und Patentanwalt
Frankfurt a. M.
24 Bleichstr. 24
Petersenstr.-Ecke.

Telephon 4468

Achtung! (611)

Digitized by Google

LOHSE's weltberühmte Specialitäten
für die Pflege der Haut:

EAU DE LYS DE LOHSE
weiss, rosa, gelb,
seit über 60 Jahren unübertroffen als vorzüglichen Hautwasser zur Erhaltung der vollen Jugendfrische, sowie zur sicheren Entfernung von Sommersprossen, Sonnenbrand, Röthe, gelben Flecken und allen Unreinheiten des Teints.

LOHSE's Lilienmilch-Seife,
die reinste und mildeste aller Toilette-seifen, erzeugt nach kurzem Gebrauche rosige, jugendfrische Hautweiche.
Beim Ankauf meiner Fabrikate achte man stets auf die Firma
GUSTAV LOHSE 45 Hasenhdr. 46 BERLIN.
In allen guten Parfümerien, Droguerien etc. des In- und Auslandes käuflich. (207)

Unübertroffen zur Erhaltung einer schönen Haut
KALODERMA
KALODERMA-GELÉE & KALODERMA-SEIFE
Gesetzlich geschützt unter Nr. 12815.
F. WOLFF & SOHN, KARLSRUHE
Zu haben in allen besseren Parfümerie-, Drogen- und Friseur-Geschäften.

Dr. Oetker's
Backpulver à 10 Pfg.
Millionen
fach bewährt, wird von den besten Geschäften geführt.
Dr. A. Oetker, Bielefeld,
Apothekenbesitzer. (137)

eltberühmtes Zahnwasser
Dank seiner aromatischen und antiseptischen Eigenschaften Ueberall erhältlich (226)

Aerztl. Rathgeber
f. Schönheitspflege,
populär-wissenschaftl. Ueberblick zur Erhaltung und Förderung der Gesichts- und Körperschönheit, v. Dr. med. Bergmann, Prof. I. Theil Texture- II. Theil Internatausgabe à Exemplar à 1 M. in jed. Buch- u. Parfümeriehandlung erhältl. od. direct vom Institut für Schönheitspflege **Reinz. Simons, Berlin, Potsdamer Platz gegen Einsendung von M. 1.20 auch Briefmark. Prospecte gratis.**

Sommer-Sprossen
werd. schnell u. dauernd entfernt durch ein nach altem Recepten hergestellte unschädl. Composit. 2 Theil. à 2.75 frc. pr. Nachn. Nur echt mit dies. eingetrag. Schutzmarke. **Löwendamm-Apotheke,** Hamburg. (73)

Haar-Feind von Franz schwarzlose Berlin, Leipzigerstr. 58 (Colonnaden). **Entharung.**

Migränin
TABLETTEN Name geschützt!

Radicales Mittel gegen Kopfweh jeder Art
Erhältlich in den Apotheken
SCHUTZ-MARKE.
D. R. P. Nr. 26429.
Bequeheste Dosirung.
Migränin-Tabletten, aus reinem Migränin dargestellt.

Erfrischende, abführende Fruchtpastille
TAMAR INDIEN GRILLON
Gegen **VERSTOPFUNG**
Elmerrhoiden, Congestion, Leberleiden, Magenbeschwerden,
PARIS, 33, Rue des Archives. — *In allen Apotheken.*
Excepi.: 9,25 gr. Tamarind. Indica, mit 0,75 gr. pulv. Sennesblätter und 1 gr Vanillezucker gemischt, zur Pastille geformt und mit Chocolade überzogen und überzuckert.

Haasenstein & Vogler A.G.
Aelteste Annoncenexpedition,
domicilirt an allen Orten Deutschlands, auch in Oesterreich, Schweiz, Italien etc. liefert detaillirte Kostenanschläge unter Gewährung möglichst günstigster Rabattbedingungen, sowie neueste gratis Kataloge (87)
Abfassung und augenfälligstes Arrangement. Effectvolle, originelle Clichés und Auskunft bezügl. der wirksamsten Blätter.

Druck von J. J. Weber in Leipzig, Hendelstrasse 1—7.

Illustrirte

Nr. 2866. 110. Bd. Erscheint regelmäßig jeden Donnerstag. Eingetreten einer Nummer 1 Mark. **Leipzig und Berlin**

Bäder-, Hotel- und Re

finden durch die seit 1843 allwöchentlich in Leipzig erscheinende „Illustrirte Zei
Insofge seiner Vorzüge hat sich der „Bäder- und Reise-Anzeiger der Illustrirten Zeitung
eingesbürgert und bildet gewissermaßen einen Mittelpunkt für alle diesbezüglichen Bekanntmachung
Die Insertionsgebühren betragen für die einspaltige Zeile oder deren Raum 1 M
gelangen, wenn deren Einsendung bis Donnerstag 12 Uhr erfolgt, meist schon in der acht Tage
Probenummern auf Wunsch.

Expedition der Illu

Adelsberg Weltberühmte Grotte, jederzeit zu sehen. Von 15. April bis 15. October Vormittags gegen Gebühr von 5 Kronen per Person bei schöner Beleuchtung. Sonst nach Tarif. (983) Auskünfte ertheilt die Grotten-Commission.

Kralin, Südbahnstation.
Pfingstmontag und am 15. August grosse Feste gegen Entree von 3 Kronen.

Dr. Pilling's
Orthopädische u. Wasserheilanstalt,
Kander-Institut,
Sanatorium für Erholungsbedürftige,
AUE (Erzgebirge).
Herrliche Lage. Neueinrichtung. Centralheizung. Elektr. Beleuchtung. Anwendungen des gesammten Wasserheilverfahrens, Elektricität, Massage, Heilgymnastik, (473 Zandersysteme). I. Nerven-Krankheiten (Neuralgie, Tabes, Chorea, Rheumatismus, Herz- und Magenkrankheiten. Frauenleiden, Blutarmuth, Bleichsucht, Rhachitis, Klumpfüsse, Kinderlähmungen, Skoliose. — Eigene grosse Bandagen-Werkstatt (künstliche Gliedmassen). Kliniken-Cabinet. — Ausführliche Prospecte auf Verlangen. (67)

Dr. Emmerich's Heilanstalt
für **Nerven- und Morphium-** und **Gas**-dergl. **Kranke**
Entziehungskuren **ohne** Qualen und **Zwang**
Baden-Baden
Siehe Dr. E., Die Heilung d. chronischen Morph. ohne Zwang und Qualen.
Verlag H. STEINITZ, Berlin. II. verm. u. verb. Auflage. (330)
Dirig. Arzt: **Dr. Emmerich.** II. Arzt: **Dr. Leibold.**

Badenweiler. (210)
422 Meter ü. d. M. 35 Min. mit d. Locall. v. Station Müllheim d. bad. Staatseisenbahn. Klimatischer u. Terrain-Kurort; bewährtes Thermalbad (Wildbad v. 26,4° C.) mit hocheirig. Bade-einrichtungen. Schwed. Heilgymnastik. Grosser schatt. Park, Waldbäder, weit ausgedehnte Waldpromenaden, schönste Aussflüge; zahlreiche Unterhaltungen, Lawn Tennis- u. Croquet-Plätze; vorzügl. Unterkunft u. Verpflegung. Ev. kath., engl. Kirche. Den neuesten medicin. Anforderungen entsprech. saalt. Einrichtg. Frequenz: 6000—5000 Pers. Saison von 1. Mai an. Auskunft, Prospecte u. illustr. Broschüre unentgeltl. durch das **Bade-Comité.**

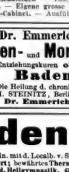

Prospecte gratis!
Hotel und Kurhaus
(Wasserheilanstalt) I. Ranges
(772)
St. Blasien
im südl. Schwarzwald, 772 m hoch. Frühjahrsaufenthalt, bes. geeignet bei Nerven-, Cassatfectionskrankh., Kreislaufstörungen, Rasen- u. Stoffwechselkrankh. 200 Zimmer. Terrassen, Veranden, elektr. Beleuchtung. **Pension bis 1. Juli,** Zimmer, Bed. u. Bel. inbegr. 5—9½ M. je nach Wahl der mit Ausstieg d. freien Preise versehenen Zimmer.

St. Blasien **Bad. Schwarzwald**
772 Meter üb. d. Meer.
Reconvalescentenhaus Villa Luisenheim
ärztlich geleitete Anstalt zur Durchführung **diätetischer Kuren** (Diabetes, Gicht, Fettsucht, Unterernährung, Anämie, Magendarmerkrankungen, Nieren- und Herzleiden). Ruhiges Haus für Kranke und Reconvalescenten. **Das ganze Jahr geöffnet.** Lungen- und Geistes-Kranke ausgeschlossen.
Prospecte durch den leitenden Arzt
Dr. Schwoerer.

Sanatorium Drachenkopf
Luftkurort. Eberswalde bei Berlin. Gesundes Klima.
Physikalisch-diätetische Heilfaktoren. Suggestions-Therapie. (677)
Idyllisch geschützte ruhige staubfreie Lage auf der Höhe des Drachenkopfes, vom Walde umgeben. Komfortabel eingerichtet. Grosser Kurpark mit Luftbädern, Sonnenbäder und Liegehallhäuser etc. Dirig. Arzt: Dr. med. v. Gottfeld. Prospecte frei. Besitzer G. Remele.

Empfehlenswerthe Hotels.

Ahlbeck am Seebad. Meer. **Hotel Stahnke.** Hotel-Pension Meeresblick.
Aschersleben, Anhalt-Hotel.
Arendsee am Wittenhäuserberge.
Baden-Baden, Badhaus-Hotel, nächst Kurhaus u. Conversations-Haus. Best. Haus. Ersten Ranges. Besitzer: Ad. Fagnière, früher Hotel Cläs, während Saison.
Basel, Hotel Löwen, I. Rgs., am Rhein. Ltth. **Schweizerhof,** I. R. Centr.-Heizung. Personenlift.
Hotel Victoria, Ltth. Centralheizung. Lift. Cit.
Bad. National, Centr.-Heizung. Terrasse-Restaur. Cit.
Bergen (Norwegen). **Pensionnat Emil Berge.**
Berlin, Grand Hotel de Rome u. Nikolay'sch Restaurant. Allererstes Etablissement. Unter den Linden 39.
Hotel Kaiserhof und Restaurant Bernstein am Bahnhof Friedrichstr. Erste Klasse. I. Ranges.
Hotel und Pension Monopol, Friedrichstr. 105.
Boppard, Hotel-Restaurant, I. Ranges a. d. Rhein. Ltth.
Bremen, Hotel Lehsten, I. R. a. d. Bahnhof. Ltth. Cit.
Chamonix, Hotel des Alpes, allerersten, elektr. Lift. Centralheizung. Personenaufzug. Restaurant. gelegen.
Darmstadt, Darmstädter Hof, Q. 9. Rheinstr.
Dresden, Seehof am Bahnhofe Bad.
Hotel de Nord, I. R., nahe Hauptbahnhof.
Lahmann und Bad Wien, a. d. Elbe.
Hotel z. Lahmannhöhe, bestens familien-Quart.
Hotel Bristol, a. d. Centralbahnh. Omnibus. Lift. Cit.
Hotel zum Kronprinz, vorzügl. Lage, altrenom. Haus, I. Ranges, sehr beliebt. Besitzer: R. u. A. Kühn.
Duisburg, Hotel Prinz-Regent, am Hafenbur. I. St.
Eisfeld i. Th., Hotel Goldener Hirsch, I. R. Ltth. Cit.
Hotel Royal, a. Hauptbahnh. Ltth. elektr. Licht.
Hotel Monopol, I. R., a. Hauptbahnhof. Ltth. Cit.
Bahnhof-Hot. b. Bahnhof. Cent.-H. elektr. L. cc.
Bahnhof-Hot., I. R., Ltth. Cent.-Heiz. Restaurant.
Elgersburg Thür. **Hotel Herzog Ernst, Mr. Wiesner.**
Ems, Darmstädter Hof, I. R. Inhaber: a. Mod. Lift.
Dahler's Hotel Stadt Wiesbaden mit Restaurant.
Hotel Bella Riva, Bischhof. Verehrer.
Frankfurt a. M., Hot. Continental, I. R. Cent.-Heiz.
Grenzenhausen, a. d. Landgrafenhöhe, Kr. Bez. Cassel.
Freiburg i. B., Hot. Victoria, nächst Bahn. Best. Haus. Best. Lage. Mässige Preise. Besitzer: Ad. Fagnière.
Giersa, Restaurant, Inhaber: Lage a. Cent.-Bahnh.
Gotha, Hotel Mohr, I. R. Centr.-H. Garten. Bahnh.
Hamburg, Park-Hot. Neustadt, I. R. Ltth. Cit.
Hannover, Hot. Tourists, I. R. elektr. Lic. a. Centra.
Hannover, Hot. Royal und **Pension** am „Thier-Garten".
Innsbruck, Hotel Tirol, I. R. Ltth. elektr. L.
Hotel de l'Europe, I. R. Ltth. elektr. Licht.
Hotel goldene Sonne, Ltth. elektr. Licht. Cent.-Heiz. a. d. Bahnhof.
Interlaken, Victoria, Ltth. elektr. Bel. 450 Betten. — Ausgebaut auf 500 —
Hotel National — Pension Wyler.
Jena, Hotel gold. Löwe, I. Ranges. Besitzer: Eigenth.
Hotel Kaiserin Elisabeth, Ltth. Dampfheiz. Bel.
Hotel Amerika, an der Stadtbahnhof.
Karlsbad, Savoy Westend-Hotel m. Villa Cleopatra.
Hotel Kaiserhof, I. Ranges. 3 Minuten vom Sprudel.
Kopenhagen, Hotel d'Angleterre, I. Rgs., im Mittelpunkt der Stadt. Schutz g. Corre.
Hotel Lilleg von Dänemark. Mässige Preise.
Twiete-Hotel, a. Bahnh. a. Elbe. I. R. Ltth.
Krynquet, Hot. der Europe, Ostbah. I. R. Cent.-H. Bel.
Leipzig, Hotel Baier, I. R., Bahnhof Plage a. Ostern.
Hotel Deutschland, Hauptbahnhof I. R. Cent.
Lauterbad, I. R., Cent.-Heiz. Elektr. Licht. Ltth.
Hotel Fischbauer, I. R. elektr. Licht.
Hotel Sedan, I. R. elektr. Licht. Lift.
Ling, Donau, Hotel rother Krebs, St. Wenzeser-Ringres, Beste Schwebebahn z. Lauterbad, beide Lage am See. Lift. elektr. Beleuchtung.
Locle im Neuenburg. 200 Betten.
Hotel Gotthard & Terminus, direct am Bahnhof.
Magdeburg, Continental-Hotel, I. R., a. Bahnh.
Mailand, Hotel Continental, I. R. Ltth. elektr. Bel.
Hotel Bayerischer Hof, Quai 1. Mungen.
Gast-Hof zum Bahnhof, I. R. Ltth. Cit.
Augusta Victoria-Hotel, a. d. Bahn. I. R. elektr. L. Cit.
Meiningen, Hotel Sächsischer Hof, I. R. Ltth. elektr. Cit.
Obergrunau bei Dobernhof, Koch's Pension, Hotel u. Villa Luisenhof. Ruhige Lage. Gute Verpflegung.
Oberhof, Wimmler's Hotel zum Herzog Ernst, I. R. Ltth. Spindel-Bad. Centralheiz. 300 Betten. Cit.
Prag, Hotel Victoria, Ltth. Wenzel- und Graben.
Hot. z. Blauen Stern, I. R. Ltth. elektr. Licht.
Regi-Rudolph, I. R., 1450 Betr. Q. 9. Cent.-Heiz.
Rigi-Kulm, Hotel u. Pension Kulm.
Ramsbeck-Bad, an der Ebbe gelegen.
Triberg, Bad.-Schwarzwald, Hotel Belle-Vue. Ltth. elektr. Bel.
Tintlers Gletscher, I. Rgs. Ltth. elektr. Licht. Cent.-H.
Lenzkirch, i. Schwarzwald. Bahnstation.
Hotel und **Pension Bellevue.**
Hotel Schwan, Ltth. Centralheiz. Cit. (866)
Hietzing, Hotel Elefant, I. R., gr. Garten.
Hotel Hietzinger Hof, I. R. Ltth. Centralheizung. Lift. Gärtn. u. Gärtner neu 1. Jl. 50 Zr. an.
Hotel Central, Centralheiz. 37 Zimmer. Lift. elektr. Beleuchtung. Zimmer Jl. 3.—5. Frühst. 2. Bed.
Salier's Hotel Bergmann, Hilfsgesellschaftsstr. 5.
Hietzinger Bad, I. Ranges a. weitem Schwan.
Victoria-Hotel und Kurhaus. Elektr. Beleuchtung.
Hotel und Kurhaus zum Engel, Bechtenstein-Mühlen, Bahnhof.
Hotel Metropole, I. R., Bäder. Neu eröffnet.
Hotel Habsburg Schwarzer Bock. 100 Zimmer. Lift.
Hildesheim, Hotel Post, gegenüb. d. Bahnhof, Neu-Bau.
Hildburghausen Bad, Hotel zur Post und **Villa Sonnenberg.** Ltth. Cit. Centralheiz. Cit.
Jüterbog, Gr. Hotel Deutscher zu Lau, Ltth. Z. N. Wolff.

Weltberühmtes Bad, in gesunder herrlicher Lage, durch dichtbewaldete Berge vor rauhen Winden geschützt.

Prospecte u. s. w. durch das Städtische Cur-Comité. (770)

Billige Reisen nach Italien,

Riviera, Berner Oberland, Genfersee, Lugano, Bierwaldstättersee, Rigi, bayrische Königsschlösser, Salzkammergut, Rhein, Orient rc. mit vollständiger Prima-Verpflegung ertheilen bei Reisecarten Otto Gerb in Zürich-Enge (Schweiz). Illustrirte Generalprospecte mit besonders Reisezeugen gratis und franko! (717)

Pfunden.

Stimme!

Verdauungsorgane, des Magens, rauchen Hustenreiz stärkt, Brust und die Respirationsorgane.

Vorgetragenen: Concertsänger, Lese- und Spielstücke, bester, sinnl täglich Concerte im starken Philharmonischen Hauskonzert unter Direction von gratis, Jagd, Fischerei, Lawn tennis. Hauptsaisonmonat Juni bescheidenen Touristen.

bad

en Westfälte.
10 Stunden zu erreichen, **ter Verpflegung, und Heilanstalten. Molken-Inspectors und Assistenz d. K. Kurcher, Hotel d. Kurhaus. a. Depend. auf ades Fach** (Dänemark).

(693)

Bäder-Lexikon.

Darstellung aller bekannten **über, Heilquellen, Badeeinrichtungen & klimatischen Kurorte Europas und des nördlichen Afrikas**
möglichster, topographischer, ökonomischer und therapeutischer Ergiebigkeit.

Von Dr. med. **A. Fleschig.**
ootte, verm. Auflage. Gebunden Preis 5 ℳ

Mineral-Brunnen u. -Bäder.

in Handbuch für Kurgäste
Von Dr. **E. Heinrich Kisch,**
Brunnenarzt in Marienbad.
Preis 3 ℳ, geb. 4 ℳ

Die Wasserkur

nd ihre Anwendungsweise.
Von Sanitätsrat Dr. **G. Preßler,**
rekter der Wasserheilanstalt zu Zimmus.
Mit 38 in den Text gedruckten Abbildungen **und einer Tafel.**
Preis 3 ℳ; in Leinwand gebunden 4 ℳ

erlag v. J. J. Weber in Leipzig.

hysikal.-diätetische Heilanstalt

Naturheilanstalt

von Dr. med. Baudler
Stabsarzt d. Landwehr
Arnstadt i. Thür.
ängliche, nur für 20 Patienten eingerichtete Anstalt. (Prospect.) (685)

„Herzoghöhe"

Heil- und Pflege-Anstalt
ür Gemüths- u. Nervenkranke
beiderlei Geschlechts
zu Bayreuth.
Begründet 1861. — Neu erbaut 1894.
Näheres durch den Prospect.
Dr. Albert Würzburger.
Dr. Heinrich Koehr.

uf dem Hainstein,

Kurhaus und Pension bei der Wartburg.
Eisenach i/Thür. (693)
emmerliche und für Kinder sprachreiche.
osp. gr. u. frco. Dir. Arst u. Bes.: **Dr. Köllner.**

limat. Kurort Görz,

Hôtel de la Poste. (118)

Stefbad Groß-Moellen

Station in Pommern 11 km der Natur mit e. Zimmern. Bäder in reichl. Menge bedeutend — ihrer Kultur kann bestellt. Zur Saison ein Ärzte in die Nähe, empfiehlt seine heil-, inhalat. Kalt-, Dampf-, Sol-, Schwefel-, Moor-, Fichtennadel-, Kiefernadel-, Wasserstoff-, Kohlensäure-, Sauerstoff-, Ozon-, Elektrische-, Massage-, Gymnastik-, Heilgymnastik-, Heilgymnastik-, Heilg

TIROL. INNSBRU

Die wunderbare und geschützte Lage Innsbrucks macht dieses zu einem angenehmen Aufenthalt während des ganzen Jahres, und ist Frühjahr und Herbst zur Uebergangsstation von und nach dem Süden und Höhenkurorten besonders zu empfehlen; auch ist Innsbruck als Nachkurort nach Badekuren (Karlsbader Kurgästen) etc. sehr geeignet. **Hochquellenleitung, bacterienfreies Wasser.**

Innsbruck ist der Mittelpunkt zahlreicher, prachtvoller Ausflüge nach allen Richtungen und jeder wünschbaren Ausdehnung, während Spaziergänge in unmittelbarer Nähe der Stadt und verschiedene Steigungen ermöglichen **Terrain-Kuren nach System Prof. Dr. Oertel.**

Derbefür
Das touschwächlich Con
longkeit leiden,
Universität
ermöglichen For
illustr. Pr

Haupt-Kurhotels in nächster Nähe

„Hotel Tyrol". „Hôtel de l'Europe". „Hot

Carl Landsee. Anton Hanreich.

Maloja,

Oberengadin. Schweiz.

Terrain und Villen zu vermiethen und zu verkaufen. — Die **Saison von Anfang Juni bis Ende September.** — Das prachtvolle Pan Hochland - Aufenthalt mit Hochtouren ersten Ranges, sowie ebenen leichten Spazier Theaterzeal, Maifelder Seala-Orchester täglich. Personenaufzug. Fischfang Seesport, Skaphtboot auf dem herrlichen Maloja see, sowie Ruder- und Segelboot Katholischer Gottesdienst in eigenen Kirchen. Post- und Telegraphen-Bureaux empfohlen. Mittlere Temperatur 15° C. — Pensionspreise mit Zimmer von Frs. 14. Nähere Auskunft in jeder Buchhandlung. Europäisches Wanderbuch „Maloja" und ve

JUBILÄUMS-AUSSTELLUNG

Eröffnung 7. Mai. **WIEN 1898.** Schluss 9. October.

Gewerbe-, Land- und forstwirthschaftliche Ausstellung. Special-Ausstellungen: **Wohlfahrt, Urania, Jugendhalle, Bäckerei-, Sport und Sport-Indu**

Ausstellungsloos à 50 kr. Haupttreffer **100.000** Kronen Werth. Jedes Los für vier Ziehungen gültig.

Officielles Verkehrs- und Auskunfts-Bureau Internationale Reise- u. Verpflegungsgesellschaft, Comm Berlin NW., Unter den Linden 56.

= E Mittwoch

TIROL

Herrliches Alpenland, **Aufenthalt**
Waldreiche **Sommerstationen** —
Höhen-Kurorte, Hoch-Touren,
Frühjahrs- und **Herbst-Uel**
Winter-Kurorte mit
(Directe Zugsverbindungen oh

Hotel- und Bäder-Prospecte und Auskünfte jeder Art gegen Rückporto gratis durch die Fremdenverkehrs-Bureaus in
Allfällige Wünsche oder Beschwerden in Tiroler Verkehrs-Angelegenheiten wollen an die obgenan

Bad Kohlgrub höchstgelegenes (690) **Stahl- und Moorbad** Deutschlands.

Klimatischer Höhenkurort im bayer. Hochgebirge. 900 m ü. d. M.
Leitender Arzt des Bades: **Medicinalrath Dr. Wexer.** Aerztliche Broschüre und Prospecte gratis und franko durch die **Badeverwaltung Kohlgrub.**

Neuhausen am Rheinfall (Schweiz). **Hôtel Cassandra.**

Neuerbaut, mit allem Comfort der Neuzeit eingerichtetes Hôtel. — Grosse Säle. — Touristen-, Gesellschaften und Geschäftsreisen bestens empfohlen. (678)
Der Director: **N. Waldkirch.** **Fr. Müller & Cie.**, Propr.

Sanatorium Schloss Niederlössnitz.

Natur-Heilanstalt Station Kötzschenbroda bei Dresden. (694)

Anwendung aller physikalisch-diätetischen Heilmittel. Luft- u. Sonnenbäder. Prospecte frei durch die Direction E. Rösle, 2 Aerzte. Chefarzt Dr. med. G. Beyer (früh. Ass.-Arzt Dr. Lahmann's).

Hannover Artilleriestr. 22.
Hotel Teutonia II. Ranges, nal Bahnhof u. Pos Städtes Preise. Vorzügl. Betten. Solid g führt. Elektr. Licht. Gutes Restaurant. (65

Bad Kreuznach.

Dr. Hermann's Sanatorium,
Privatheilanstalt für Hautkrankheiten.
Sämtliche conv-sionirt. Spezialkurort gegen Flechten, namentlich durch die Kreuznacher Mutterlauge. — Prospecte durch den dirig. Arzt Dr. L. Vollmer. (98

Leutesdorf a. Rh. Hotel Löwenbur
Pension. — (67

Dr. Hufschmidt's
Sanatorium (Naturheilanstalt) (67
Ottenstein-Schwarzenberg, Ns. Preuss.

Sodener Mineral-Wasser

Warmbrunnen III.

Diese Heilquelle verdankt ihren Ruf ihrer vorzüglichen
—• lösenden Wirkung •—
kraft deren sie mit Erfolg gebraucht wird gegen
chronische Kehlkopf- und Rachen-Catarrhe,
chronische und verschleppte Luftröhren-Catarrhe und
endlich gegen **Magen-Catarrhe** mit grosser Reizbarkeit der Schleimhäute.
Der Erfolg, welcher mit „Warmbrunnen Nr. III“ erzielt wird, ist geradezu **überraschend.**

Zu beziehen durch alle Apotheken, Drogen- und Mineralwasserhdlg.
Jede gewünschte Auskunft ertheilt gerne die
Brunnenverwaltung Bad Soden a. T., Ph. Herm. Fay & Co.

(984)

ilanstalt Sonneberg
rg. Herrl. Lage am Thür. Wald. ngezeichnete Heilerfolge. ch d. Bes. u. Arzt Dr. med. Kayser.

.ug. Spangenberg
Berlin SO.
Neander-Strasse 5c.
Strassenfahrstühle, Krankenstühle, Closets, verstellbare Kopflissen zum Schlafen
in 20 verschiedenen Lagen, Tragstühle, Bettstiche.
(13)

genkrankheiten
Catarrhe u. Lungenschwindsucht
Zeltzer
das neuentdeckte, vorzügl. ide und gänzlich unschädliche

landulën“
dulën ist das rationellste 3 wirksamste Mittel zur Form der Lungenerkrankg. Seine glänzendsten Heilolge auch in vorgeschrittenr Fällen sind bestätigt von nderten von gehalten ssehen und Aerzten. *dulën* ist kein künstliches emisches Mittel, sondern d hergestellt aus den mchial- (Lungen-) Drüsen hunder Thiere, es ist demge natürliche und daher schädliche Stoff, womit dies tur im Körper selbst die ngenerkrankungen heilt. ch seine Zuführung wird der dem Kranken fehlende ff ergänzt und das natürliche Heilbestreben unterstützt. *Tulën* ist patentirt und der amischen **Fabrik Dr. Heimann** hl, **Meerane i. Sa.** gesetzlich chützt. Es wird hergestellt Tabletten von 0,35 Gr., entsechend 0,35 Drüsensubstanz, chmackhaftesta Milchzucker, n hilft sich vor Nachahmungen, nur Glandulën enthält unverändert die gesammte Heilstoffe der Drüsen. *Tulën* ist erhältlich in Apoken à Mk. 4,50 für 100 und ,2,50 für 50 Tabl. od. v. Fabrikten, welcher auch Berichte ersten ärztlichen Kranken Wunsch versendet. (V11 ak.)
gen in der **Hofapotheke z. weissen** hainstr. — **Kurprinz-Apotheke,** ewmarkt 29. — **Salomonis-otheke,** Grimmaischestr. (689) †

xlehner's
/adi János
lterwasser
r in seiner Art.
:h empfohlen.

asser
ste,
nittel.
ierzte.
Faxlehner.“
igen.

Lübeck—Kopenhagen—Malmö
täglich Nachmittags 5½, Uhr,
mittelst erstklassiger Postdampfer.
Lübeck — Kalmar — Stockholm
mittelst erstklassiger Passagierdampfer,
Jeden Mittwoch und Sonnabend Nachmittags 5½, Uhr.

Dampfschiff-Rundreisebillets:
Lübeck-Kopenhagen-Gothenburg-Stockholm-Lübeck oder umgekehrt, mit Passiren des an Naturschönheiten reichen Göta- und Trollhätta-Kanals für die Zeit von Mitte Mai bis Ende September,
I. Kajüte à 84 ℳ 40 ₰ (690)
Kombinirbare Rundreisebillets
via Lübeck, werden mit Benutzung obiger Linien auf allen am Verkehr betheiligten Eisenbahnstationen ausgegeben.

Fahrkarten-Ausgabe sowie vorherige Schiffsplatzbestellung bei
Lüders & Stange, Lübeck.

Weinheim i. Baden — Perle der Bergstrasse
mildestes Klima Deutschlands. Eisenbahr. Frankfurt-Heidelberg, grossartige idyllische Lage am Eingang des romantischen Birkenauerthales. Grosser ausgedehnte und weltberühmte Cmnifrenwaldungen (nach Mandein und Edelkastanien) direct an der Stadt. Luft- und Terrainkuren. Anerkannt gute und preiswürdige Verpflegung in (35)
Hotel u. Pension Pfälzer Hof — **Bahnhof-Hotel und Pension Prinz Wilhelm**
Wasserheilanstalt. Kneipp'sche Kurmittelh. „Wilhelmsbad“
Besitzer: **H. Reibel.** Besitzer: **H. Ehret.**

Dr. Lahmann's Sanatorium
auf „Weisser Hirsch“ bei Dresden.
Das ganze Jahr geöffnet. **Prospekte kostenfrei.**
Anwendung der physikalisch-diätetischen Heilfaktoren. Aufnahme von Kranken jeder Art, für welche das Lahmann'sche geeignet ist (z. B. nicht für Tuberkulose, Ausgeschlossen sind Epileptische und Geisteskranke. — Prospekte kostenfrei. — Aerzte: Drs. **Lahmann, Olaus, Weidner, von Marenholtz, Wilhelm, Rinz.**
In der Schweiz approbiert: **Frl. Dr. Burbo.** (15)

Zur Erlehrung empfehlen wir Dr. Lahmann's neueste Schriften:
„Die diätetische Blutentmischung als Grundursache aller Krankheiten.“ VIII. Aufl. Preis geh. 2 Mk. Verlag von Otto Spamer in Leipzig.
„Hauptkapitel der natürlichen Heilweise.“ III. Aufl. Preis geh. 3 Mk. Verlag von A. Zimmer in Stuttgart.

Die Nordseebäder auf Amrum
Wittdün und Satteldüne
Illustrirte Prospecte mit Reiseplan gratis nur allein bei der Direction der Nordseebäder auf Amrum zu haben.
(980)

Handschriftdeutung. (6613)
Beilagungen u. Mscht. (96.9.) 40 ₰.
P. P. Liebe, Psychographologe, Augsburg, VII.

Billige Briefmarken Preisliste gratis sendet **August Marbes, Bremen.** (58)

Verlag von J. J. Weber in Leipzig.

Soeben ist erschienen:

Novellen-Bibliothek der Illustrirten Zeitung.

Zweiundzwanzigster Band.

Einzelpreis jedes Bandes 2 Mark; in Leinenband 3 Mark.

Preis der Bände 1—6, 7—12 und 13—18 in Leinenband und in elegantem Leinenkästchen je 20 Mark. Band 1—10 und 11—20 ebenso 90 Mark.

Der so oft gehörte Vorwurf, daß in Deutschland zu wenig Bücher gekauft würden, ist jetzt durchaus nicht mehr ganz zutreffend, denn heutzutage besitzt jede gebildete Familie ihre eigene Hausbibliothek und legt ihren Stolz darein, dieselbe alljährlich um so manches gute Werk zu vermehren. Allerdings läßt sich die Anschaffung sehr kostspieliger Bücher nicht gut mit jedem Einkommen ermöglichen, um so dankbarer wird es jedoch von allen Seiten anerkannt, wenn ein wirklich gediegenes und gehaltvolles Werk für einen überaus mäßigen Preis geboten wird. Und die Vereinigung dieser Vorzüge übt sich wohl kaum irgend einem anderen Unternehmen in so gerechter Weise nachahmend, wie bei der Novellen-Bibliothek der Illustrirten Zeitung". Die in neben Band erscheinenden 15—20 Novellen bringen in bunterer Abwechslung eine Reihe meisterhaft gezeichneter Bilder aus den besten Menschenleben, die alle ihren eigentümlichen felselnden Reiz haben, ob nun die Errungenschaften des sittlichen Fühlvermögens, das Wunder einer eingenen Weltidee, die Steppe im hohen Norden oder eine sonnenbeglänzte Zeitausschildert im heißen Süden als Hintergrund gewählt sein mag. Die Lösung der Erzählungen in vielseitiger Weise das Interesse des Lesers an und eignen sich vorzüglich als Lektüre für Reise oder Landaufenthalt, sowie, wer geschmackvollen äußeren Ausstattung halber, als vornehmes Geschenkliebgegenstand.

Jeder Band ist einzeln zu haben.

Soeben erschienen:

Katechismus der deutschen Arbeiterversicherung

von **Dr. Alfred Wrazier,** Regierungsrat bei der Königl. Kreishauptmannschaft, Hello. Vorsteher des Schiedsgerichts für die Invaliditäts- und Altersversicherung zu Leipzig.

Drei Teile. Jn Originalleinenband 6 Mark.

I. **Krankenversicherung.** Jn Originalleinenband 2 Mark.
II. **Unfallversicherung.** Jn Originalleinenband 2 Mark.
III. **Invaliditäts- u. Altersversicherung.** Jn Originalleinenband 2 M.

Der Katechismus der deutschen Arbeiterversicherung ist ein Handbuch, mit dessen Hilfe man sich auf bequeme Weise ohne die Notwendigkeit tiefernen Eingehens Indiums ein ausschaltiges und genaues Bild unserer Arbeiterversicherung zu machen vermag.

Katechismus der Schwimmkunst.

Von **Martin Schwägerl.**

2. Aufl. Mit 111 in den Text gedruckten Abbildungen.

Inhaltsverzeichnis.

Erster Abschnitt. Die Schwimmschule und ihre Hilfsmittel. Vom Unterrichte. — Eigenschaften des Lehrers u. wie er beim Unterrichte vorgehen soll. — Gesundheitspflege. — Trockenschwimmen. — Milchschwimmen. — Wasserretten. — Tauerschwimmen. — Schwimmpuppe.

Zweiter Abschnitt. Schwimmstöße aus allen Schwimmlagen. Schwimmstöße der Hände. — Schwimmstöße der Füße. — Schwimmstöße verbunden und geteilt. — Schwimmstöße von ganzen Partien. — Die verschiedenen Sprungarten. — Purzlings- und mehreren zugleich ausgeführten.

Dritter Abschnitt. Einzelne Zweige der Schwimmkunst. Tauchen. — Das Schwimmen in der Richtung. — Schwimmen mit gebundenen Händen und Füßen. — Rettungsbojenlaufe. — Schwimmspiele. — Dectionen und der Schwimmkunst. — Darstellung einer Schwimmproduction.

Preis in Original-Leinenband 2 Mark.

Katechismus für Bergsteiger,

Gebirgstouristen und Alpenreisende

von

Julius Meurer.

Mit 22 in den Text gedruckten Abbildungen. — Jn Original-Leinenband 3 Mark.

Katechismus der Bewegungsspiele

für die deutsche Jugend

von **J. C. Lion** und **J. H. Wortmann.**

Mit 29 Abbildungen.

Inhalt: Begriff des Spieles. — Wert des Spieles im allgemeinen. — Einteilung der Spiele in Freien und vergleichende Übhigung. — Die Anordnung der Spielschwierungen. — **Erster Abschnitt:** Die Laufspiele. — **Zweiter Abschnitt:** Die Wurfspiele. — **Dritter Abschnitt:** Die Spielfamerenschaft. — **Register.**

Preis in Original-Leinenband 2 Mark.

Soeben erschienen:

Katechismus des Radfahrsports.

Von

Dr. Karl Biesendahl.

Mit 104 Abbildungen.

In Original-Leinenband 3 Mark.

Verlagsbuchhandlung von J. J. Weber in Leipzig.

(20a)

(48)

(692)

Specialhaus für Photogr. Bedarf
Eigene Fabrikation
Chr. Fr. Winter Sohn.
LEIPZIG Schillerstr. N°5.
Illustr. Preisliste kostenlos.
(659)

Zauber- u. Mobeldrucker-Apparate für Privat- u. öffentl. Vorstellungen. (654)
- Preisliste umsonst. -
Wilh. Bethge, Magdeburg, Jacobsstr. 7.

Glas-Stereoscope, Landschafts- und Städteansichten, neue Original-Photographien von (128)
Alois Beer, K. K. Hof-Photograph in Klagenfurt. Catalog gratis u. franco.

Künstl. Augen
in d. Natur
Müller-Uri
u. Muster
Leipzig
(445)

Gebr. Taneche & Fr. Schneemann.
HANNOVER.
Buch- und Steindruck-Farben.
(57)

Brill's Germania
Rasenmäher
ist der Beste
Kein streifiges Schneiden.
Solideste, von keiner Konkurrenzmaschine erreichte Leistung und Haltbarkeit.
Mit Vorrichtung zum Kantenschneiden und Grasfangkorb.
Auf allen beschickten Ausstellungen nur erste Preise.
23jährige Spezialität.
Internationale Ausstellung Dresden 1896, 1. Preis. Grosse silberne Preismedaille. Grosse Gartenbau-Ausstellung Düsseldorf 1896, 1. Preis, Staatsmedaille.
Gebr. Brill,
Rasenmäher- und Gartenwalzen-Fabrik,
Barmen. (620)

Digitized by Google

SCHRIFTFÜHRUNG
verbessern Sie Ihre Handschrift
in wenigen Wochen durch Erlernung der Vereinfachung der Buchführung u. Nutzen sich selbst berechnen. Prospekt gratis
Simon
Nürnberg 27, Adam Hedenstraße 2
Nürnberger Bücher-Revisor.

Gedächtniß.

Die „Lehrer-Zeitung“, München, schreibt in Nr. 20 vom 15. Mai 1898: „Es dürfte nicht gewagt sein, behaupten zu wollen, daß Jeder, welcher angestrengt geistig arbeitet, aber sich mit der Lösung von täglich wechselnden Problemen befassen, bei sich Herr Chr. Hahn-Pöhlmann in München durch seine „Gedächtnißlehre“ erworben, ein in mehrere Hefte einzurichtendes Lehrbuch, welches ihnen Denjenigen die höchst vollkommenen Mittel war, die in der heutigen schnellen Zeitenfolge so nothwendigen Gedächtniß in bekämpfen. Ein Beweis für die hohe in weitere Kreise gedrungene Hochachtung war das Bedürfniß der Herausgabe des Gedächtnißlehre in 4 Sprachen, daß seine Werk bereits in mehrere Sprachen übersetzt wurde und täglich mehr und mehr Anerkennung durch Zuschrift gefunden. Wir glauben sicher, daß die Präsumption, die Gedächtnißlehre in Interesse jetzt auch in unseren höheren Lehranstalten Eingang finden wird, umso mehr, da sie den dem neuen Büchlein bei gelesenen Anerkennungen sich die Thatsache, alle Regeln wissenschaftlich auf so behalten, nothwendigerweise vermindern muß.“ Preis 1.50 Mk. Prospekt mit Inhaltsverzeichniß gratis und franko durch

H. Pöhlmann, Akademiestr. 2, München B. 4.

J. J. Weber in Leipzig.

Erlebnisse, Studien, Beobachtungen auf einer Reise um die Welt

Giotto.

Ernst v. Hesse-Wartegg besitzt die seltene Gabe, in fremden Ländern aus der Masse des Fremdartigen und Eigentümlichen, die sich dem Reisenden auf Schritt und Tritt entgegenstellt und besonders in Ländern wie China und Japan geradezu erdrückend wirkt, vor allem das herauszugreifen, was für den deutschen Leser von größtem Interesse ist. Er zersplittert seine Darstellungsgabe nicht an bedeutungslosen Einzelheiten, an alltäglichen persönlichen Erlebnissen, sondern schildert in höchst anschaulichen, abgerundeten Bildern das Wichtigste vom Land und Leuten. Diese Bilder umgiebt er mit Detailmalerei nur insoweit, als sie für die ersteren charakteristisch ist. Dadurch ist Ernst v. Hesse-Wartegg längst zu einem der ersten Lieblinge unserer Lesewelt geworden.

Der prächtig ausgestattete Band enthält auf 363 Seiten 76 Tondruck, farbige und Textabbildungen, eine Generalkarte Ostasiens, Faksimilereproduktionen auf japanischem Papiere und vieles andere. Das Werk charakterisiert sich in prachtvollem Einbande von Krokodilleder mit Metalldekoration als ein Geschenkwerk vornehmster Art und ist durch jede Buchhandlung zu beziehen.

Der Preis beträgt in fester Kartonierung 18 Mk.; in Krokodilleder gebunden 25 Mk.

Ausführliche illustrierte Prospekte stehen kostenfrei zur Verfügung.

g von J. J. Weber in Leipzig.

t und durch jede Buchhandlung zu beziehen:

Villen und Familienhäuser.

Georg Aster.

Fünfte Auflage.

von Wohngebäuden nebst zugehörigen Grundrissen und 25 in den Text gedruckten Figuren.

Original-Leinenband 5 Mark.

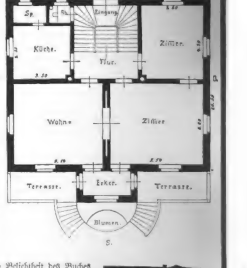

...ntel: Eigenhaus und Miethaus. — Der Bauplatz. — Die Vorarbeiten. — Die einzelnen Arbeiten am Bau und Maschinen für dieselben. — Die Maurerarbeiten. — Die Umfassungsmauern. — Mittel- und Scheidemauern des Hauses. — Füllungsmaterial der Holzwände. — Die Decken des Hauses. — Die Rüstungen. — Dachformen und Dachkonstruktionen. — Anlage der Fenster. — Die Zimmerarbeiten. — Treppenlagen. — Lage der Räume zu einander und zur Himmelsgegend. — Fälle, in welchen Pläne nicht passen. — Das richtige Verhalten des Hauses. — Anschlagen. — Kontrahieren mit Handwerkern. — Vorsicht für Unternehmer an den Bauten. — **Pläne von Wohnhäusern:** — Pläne von kleinen Wohnhäusern für Arbeiter, Handwerker, kleine Beamte etc. — Einfache Landhäuser. — II. Abteilung: Pläne zu kleinen Villen, Landhäusern etc. von 12000 bis 30000 Mark Baukosten. — III. Abteilung: Pläne zu größeren Villen, Landhäusern. Von 12000 bis 30000 Mark Baukosten. — Anhang: Landschulhäuser, mit 12 Abbildungen nebst Grundrissen.

...ls sehr Empfehlung für den Wert, die Brauchbarkeit und Vielseitigkeit des Buches.

Julius Blüthne

Königl. Sächs. Hof-Pianoforte

Hoflieferant Ihrer Maj. der Deutschen Kaiserin und Königin von Preussen, Sr. Maj. Sr. Maj. des Kaisers von Russland, Sr. Maj. des Königs von Dänemark, Sr. Maj. des Königs v

Flügel und Pia

Besondere Bauart für alle Klimate.

Prämiirt mit 11 ersten Weltausstellu

Weiss, hartes Metall, starke Versilberung.

Silberne Staats-Medaille.

Bestecke, Gefässe und Tafelgeräthe aller Art.

Aelteste Deutsche Neusilberwaren-Fabrik

Gegründet 1834.

HENNIGER & Co

BERLIN S.W. 68.

Verkaufslager:

Berlin. Leipzig. Breslau. Hamburg. Dresden. Magdeburg.

Einrichtungen für Hotels, Cafés, Restaurants.

Ausstattungen Hochzeits- und Tafel-Geschenke.

(1040)

F. Ancion & Co.

nur **Wilhelmstrasse 123, Berlin.**

Fabrik-Lager von Luxus-Korbwaren, Rohr- u. Bambus-Möbeln, Kinderwagen, Reisekörben zu Fabrikpreisen. (1026)

ADLER

Das beste Fahrrad! „Höchste" Auszeichnungen

Die feinste Marke! „Grösste" Verbreitung

Adler Fahrradwerke vorm. Heinrich Kleyer
Erste Special-Fabrik der Fahrräder. Frankfurt a. M
Reich illustr. Katalog 1890 grat. u. Pfg. Porto-Marke. (1042)

Dürkopp's

Nähmaschinen u. Diana-Fahrräder

sind die solidesten, leichtlaufendsten, elegantesten und beliebtesten Fabrikate.

Grösstes Etablissement der Branche.

660000 Nähmaschinen. 3—4000 Arbeiter. 50000 Fahrräder.

Jahreserzeugung.

BIELEFELDER MASCHINEN-FABRIK

VORM. DÜRKOPP & Co BIELEFELD. (1033)

L. O. Dietrich,

Nähmaschinenfabrik und Eisengiesserei,

Altenburg i. Sachs.,

„Vesta".

fabricirt die besten deutschen Nähmaschinen, das ausländische Fabrikat bei weitem übertreffend, für alle Zwecke zu Fuss- und Handbetrieb, speciell Dietrich's Familien-Maschinen, wie auch Ringschiff-Maschinen für Familien, Damen- und Herren-Confection und für Schuhmacher.

Neuheit: **„Vesta"-Familien-Maschinen** (System Vibrating Schuttle) die beliebtesten Maschinen der Gegenwart.

Leistungsfähigkeit 80000 Maschinen pro Jahr. (735)

Wo noch nicht vertreten, giebt die Fabrik die nächstgelegene Bezugsquelle an.

Ohne Tinte un

„Matchless"-Fahrräde

Seit 1876 eingeführt, nur ernsthaftes Fabrikat, viel fach prämiirt und ausgezeichnet, „Matchless" sind die leichtest laufende Räder. Matchless Fahrrad-Werke Carl Bissmann, Hannover-Wülfel Etablirt 1881. (686)

Fabrik-Marke.

SOLID, LEICHT, ELEGANT SIND DIE

SALZER-FAHRRÄDER

DER

FAHRRADWERKE SALZER & CO.

CHEMNITZ / SACHSEN.

(656)

CYCLES IMPÉRATOR Fauby, St. Denis 87 PARIS. Bicycles vorzüglich. Qual. Neueste Fabrik. ch. Lettre u. mit Fabrik. (700) motor. Katal. Photogr. gral. 100 M.

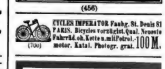

Angelgeräthe

fabricirt in bester Qualität die Hanal preisgekrönte Firma

H. Stork in München, Nordenstr. 3, Verf. d. 1000 Illustr. euth. Werken

Der Angelsport (4.6.50).

Grösstes Lager Deutschlands. Grosser Preiscourant 500 Illustr. (656) bei Beistellung gratis.

C. Maquet, (180)

vorm. Tiroler-Pfort, Heidelberg und Berlin W., Rhein-Ufer 63.

Patent-Fabrikation, Cofferdamm-Einrichtungen für Ocean- und Binnenschiffbau, Eisenbauten in Stahl und Kupfer.

Bindevorrichtungen, Blitz- und Fussbaumen etc.

Transportabler

Dampfentwickler

G. m. b. H.

Dampferzeugung, ohne direkt. Feuer, für Reinigungs-, Waschzwecke, Sterilisirungs- und alle techn. Zwecke. Leicht gefahrlos, kostengünstig, frei, schnell, sicher. — Centrale: Berlin W., Jägerstr. 12. Tochter-Gesellschaften: Köln a. Rh., Mainz, Magdeburg, Strassburg i. E., Hamburg.

Glefe-Hachfläche,

bewährt und anerkannt, die beste Bodenbearbeitung für Acker- u. Gartenbau, Forst- u. Obstkultur, Weinberge, Hopfenpflanzungen, Chausseen u. s. w. Vielfach prämiirt. Illustrirte Preisliste gratis und franco. (1041)

Die sanitär best. u. doch billigst. **Zimmer- u. Haus-Closets,** prämiirt. Gold. Medaille! Bidets in maskirt. Form, liefert die Specialität **Fabrik M. Sackhoff & Sohn,** Berlin SW., Markgrafenstr. 103. Filiale: SW., Zimmerstr. 73. Preisliste gr. u. fr.

(685)

ten Gesellschaft für Glasindustrie
orm. Friedr. Siemens. Dresden.

Dresdner Conservenglas
mit
Glasdeckel-Hebelverschluss!

GRP. NI.58052. 58915
u. Gebrauchsmuster NI.5880
sind die besten
Verschluss-Gläser.

Praktisch für jeden Haushalt
Zum Einlegen
aller Art
Früchte
u. Gemüse

Vorzüge:
chtigerHandhabungbeim Öffnen u. Schliessen
ervorragendluftdichtesVerschlussmaterial
Grösste Sauberkeit. Haltbarkeit
Sehr billiger Preis!

Zu haben in
den Grüssen von ½ Liter bis 4 Liter in den
Glashandlungen für Haushaltungs- u. Küchengeräthe
und in der Nähe nicht erhältlich direkt durch
die Aktien Gesellschaft für Glasindustrie
vorm. Friedr. Siemens. Dresden.

Die Meinung eines Arbeiters

ist für alle diejenigen von grosser Wichtigkeit, welche mit Glücksgütern nicht gesegnet sind — und wie wenig Leute giebt es, die nicht nöthig haben, zu sparen! Er sagt: Wenn ich früh zur Arbeit gehe, so fühle ich mich erfrischt und gekräftigt genug, um widerstandsfähig zu sein. Ich nehme stets ein warmes, nahrhaftes Frühstück zu mir, und vor Allem sind die Kosten dafür nicht der Rede werth. So geht es mir nun seit 8 Jahren, d. h. mit dem Tage, an dem ich angefangen habe, den vorzüglichen Cacao von Houten zu trinken, dem ich so viel danke. — Wer Cacao von Houten trinkt, geht nicht mehr davon ab. Ich weise darum zu reden, denn ich versuchte mit vielen Marken, weil ich glaubte, billiger auszukommen. Aber van Houtens Cacao ist wohlschmeckender, stets bekömmlich und der billigste im Gebrauch.

(9781)

Warum?
Ist die beste Einmache
immer bei Gelb
Pat. Perfect-
Conservebindfaden?
Ihnen die Erfahrung
PERFECT.
Preis
Verlangen Sie
Schüttenwerke Aderhütten A.-G.
in Penzig i. Schl.

Kolonialer (964)
Unsinn
es, werden Sie sich sagen, dass man
ch will bei Citronensaftpresse, wenn
man nur einmal
Trüütschen's
garant. rein alko-
holfreien Citronen-
saft pro ℔ Früchte
(reichlich halbliter)
v. d. Kur.
versucht. ℔ Kuche
Haushalt unentbehrl. Artikel, pro ℔
v. d. Kur.

Rheumatismus,
cht, Gallen- u. Blasenl., Fettsucht,
rkerkrankh., Leber- u. Nierenleiden
irkt wohlthuend auf Magen u. Darm.
Schreiben Sie
mpfehlend, Lesern d. Ztg. sende Satt v.
0) Ctr. für 3 Mk. franko exkl. Verp.
ft v. ca. 120 Ctr. für 5 Mk. franko
kl. Verp. (Nachn. 30 Pfg. mehr). In
leiden sende 1 Kist. (halb v. ca. netto
0 Mk. frei Haus; nirgends in Pfandver-
reise. R. T. H. Trütschen, Chr.
Berlin, Hopfenstr. 37.

Spezialität Baumkuchen
Hilfe
in anerkannt tadelloser Qual.
verleihen täglich frische mit
Versand. für 4 ℔ und grösser
Paul Lange, Konditor,
Grösse 28 Sgl. Gabel- u. Prinzen-
Friedrich Augusti, Grenz- u. Jubiläums-
Bildnisbäckerei, Dresden.

(964)
eg. Kiste v. M. 30 versende incl. Fass
Liter selbstgebauten weissen
Rheinwein.
drich Lederhos, Oberingelheim a. Rh.
hale. Anerkennung. treuer Kunden.
hschaften von 25 Liter an M. 15.—
rregl. Oberingelheim, Rothwein M. 25.—

WENN SIE NICHT DEN NAMEN
Lea & Perrins
AUF DEM UMSCHLAG, DER ETIQUETTE UND FLASCHE IHRER SAUCE VORFINDEN, SO IST DIES EIN BEWEIS DASS MAN IHNEN EINEN GERINGEREN ERSATZARTIKEL VERABFOLGT HAT.
LEA & PERRINS' ALLEIN IST ÄCHT.

VERLANGE UND BESTEHE DARAUF MIT LEA & PERRINS' BEDIENT ZU WERDEN: SIE IST NACH DEM ORIGINAL-RECEPT HERGESTELLT. VERMEIDE ALLE ANDEREN SOGENANNTEN WORCESTERSHIRE SAUCEN.

SIE HAT WEGEN IHRER VORZÜGE EINEN WELTWEITEN RUF UND IST DIE BESTBEKANNTE SAUCE FÜR FISCH, FLEISCH, BRÜHEN, WILD UND SUPPEN.

SIE IST ALLEN ANDEREN SAUCEN WEIT ÜBERLEGEN.
Original & Genuine
WORCESTERSHIRE Sauce

Griechische Weine
Mavrodaphne
Fünfjähriger feiner Dessert & Medizinal-Malvasier der deutschen Weinbau-gesellschaft Achaia in Patras.
12 grosse Flaschen Mark 21.60 frei Kiste und Packung frei ab Würzburg.
Preisbuch gratis & Franko.
Friedr. Carl Ott
WÜRZBURG.

nann's
Cacao
Chocolade
Vegetabile Milch
Pflanzen-Nährsalz-Extract
e Fabrikanten HEWEL & VEITHEN in KÖLN a. Rhein.

Jährliche Production der Nestle'schen Milchfabriken, 30 Millionen Dosen.
Täglicher Milchverbrauch: über 100,000 Liter.

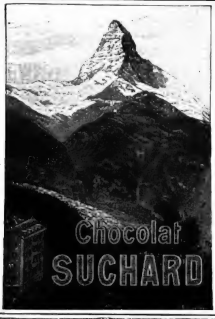

(94)

Sprengel's
Chocolade
u. Cakao
ist
unerreicht im
Geschmack u. Nährwerth.
B. Sprengel & Co.
HANNOVER (979)

Ein Hoch
dem Blooker's Cacao.

(15)

CHOCOLADEN
von
AMÉDÉE KOHLER & FILS
in LAUSANNE
Marke für feine Spezialitäten
SCHWEIZ
(199)

CHOCOLADE
Lobeck & Co
DRESDEN
CACAO
(48)

CACAO-VERO,
entölter, leicht löslicher
Cacao
in Pulver- u. Würfelform.
(224)
Zu haben in den meisten Conditoreien- und Droguengeschäften.
HARTWIG & VOGEL
Dresden

(95)
Spanischer Portwein.
Naturreinheit garantirt. Recommandirenden zur Stärkung, empfehlen à Flasche Mark 1,25. Probeposten à 6 St. incl. Verpackung Mark 4,00.
C. Spielhagen, Dresden, Ferdinandsplatz.

Digitized by Google

BUCHFÜHRUNG
wenn Sie sie
Verbesserung die
Jeder
Handschrift
können
briefl.
Unterr.
F. Simon
Berlin C 19, Ausführliche Prospekte
Geschlichter Bücher-Revisor.

Gedächtniß.

Die „Lehrmeister-Zeitung", München, schreibt in Nr. 20 vom 15. Mai 1888: „Es dürfte gewiß zu allgemeinem Vergnügen gereichen, wenn alle jene Personen, welche unzufrieden sind mit ihrem Gedächtniß, sich mit der Lösung jener Aufgabe befassen, die sich Herr Chr. Fried. Pöhlmann in München durch seine „Gedächtniskünstler" erworben, eilt in mehrere Lehrinstitute eingerichtet worden sind, wo sie unter Anleitung ein solch mustergültiges Resultat erzielt, daß sie geradezu Erstaunliches leisten. Wie Schade, daß wir nicht auch Gedächtniskünstler ist es eine Wohlthat der Menschheit, daß Pöhlmann sein

Julius Blüthne

Königl. Sächs. Hof-Pianoforte

Hoflieferant Ihrer Maj. der Deutschen Kaiserin und Königin von Preussen, Sr. Maj. Sr. Maj. des Kaisers von Russland, Sr. Maj. des Königs von Dänemark, Sr. Maj. des Königs v

Flügel und Pia

Besondere Bauart für alle Klimate.

Prämiirt mit 11 ersten Weltausstellu

Weiss, hartes Metall, starke Versilberung.

Silberne Staats-Medaille.

Spritzen und Tafel-Geräthe aller Art.

Bestecke,

Aelteste Deutsche Neusilberwaren-Fabrik

Gegründet 1834.

HENNIGER & Co.

BERLIN S.W. 68.

Verkaufslager:

Berlin. Leipzig. Breslau. Hamburg. Dresden. Magdeburg.

Einrichtungen für Hotels, Cafés, Restaurants.

Zurichtungen, Hochzeits- und Tisch-Geschenke.

(1048)

F. Ancion & Co.

nur **Wilhelmstrasse 123, Berlin.**

Fabrik-Lager von Luxus-Korbwaaren, Rohr- u. Bambus-Möbeln, Kinderwagen, Reisekörben zu Fabrikpreisen. (1035)

ADLER

Das beste Fahrrad! „Höchste" Auszeichnungen

Die feinste Marke! „Grösste" Verbreitung

Adler Fahrradwerke vorm. **Heinrich Kleyer**

Erste Special-Fabrik der Fahrräder. Frankfurt a. M Reich illustr. Katalog 1898 gg. 10 Pfg. Porto-Marke. (1045)

Dürkopp's

Nähmaschinen u. Diana-Fahrräder

sind die solidesten, leichtlaufendsten, elegantesten und beliebtesten *Fabrikate.*

Grosses Etablissement der Branche.

60000 Nähmaschinen — 4000 Arbeiter — 50000 Fahrräder

Jahreserzeugung

BIELEFELDER MASCHINEN-FABRIK

VORM. DÜRKOPP & Co. BIELEFELD. (1029)

L. O. Dietrich,

Nähmaschinenfabrik und Eisengiesserei,

Altenburg i. Sachs.,

„Vesta".

fabricirt die besten deutschen Nähmaschinen, das ausländische Fabrikat bei weitem übertreffend, für alle Zwecke zu Fuss- und Handbetrieb, speciell Dietrich's Familien-Maschinen, wie auch Ringschiff-Maschinen für Familien, Damen- und Herren-Confection und für Schuhmacher.

Neuheit: **„Vesta"-Familien-Maschinen** (System Vibrating Schuttle) die beliebtesten Maschinen der Gegenwart.

Leistungsfähigkeit 80000 **Maschinen pro Jahr.** (736)

Wo noch nicht vertreten, giebt die Fabrik die nächstgelegene Bezugsquelle an.

Ohne Tinte un

„Matchless"-Fahrräde

Seit 1876 eingeführt, nu erstklassiges Fabrikat, viel fach prämiirt und aus gezeichnet, „Matchless sind die leichtest laufende Fahrik-Marke. Räder. Matchless Fahrrad Werke Carl Klosmann, Hannover-Wilfe Etablirt 1851. (66

SOLID, LEICHT, ELEGANT SIND DIE

SALZER-FAHRRÄDER

DER.

FAHRRADWERKE SALZER & CO.

CHEMNITZ i. SACHSEN.

(4550)

CYCLES IMPERATOR Faubg. St. Denis 9 PARIS. Bicycles vorzüglich. Qual. Neuest Fabrik. d. Artikels mit Zeichn. 100 M (700) motor. Katal. Photogr. grat.

Angelgeräthe

fabricirt in bester Qualität die 24mal prämiirte Firma

H. Stork in München, Nordendstr. 3.

Verf. d. 1000 Illustr. enth. Werkes

Der Angelsport (à 6.50).

Grösstes Lager Deutschlands.

Grosser Preiscatalog 500 Illustr. (80 Pf.) bei Beistellung gratis. (656

C. Maquet, (180)

vorm. Lipowsky-Pfläger, Heidelberg und Berlin W., Uhlandstrasse 63.

Specialität: Badeeinrichtungen, Oefen für Gas- und Petroleumgas, Bäumen in Zink und Kupfer.

Badewannen, Sitz- und Fussbaunen etc.

Transportabler Dampfentwickler

G. m. b. H.

Dampferzeugung, ohne direkt. Feuer, für Reinigungs-, Wasserbehälter, Sterilisirungs- und alle techn. Zwecke. Leicht gefahrlos, konzessionsfrei, schnell, sicher. — Centrale: Berlin W., Lützowstr. 15, Tochter-Gesellschaften: Köln a. Rh., Mainz, Magdeburg, Strassburg i. Elsass, Hamburg.

Glefer-Radfilzle,

bewährt seit 1887, verbessert, für jedes Rad passend, Preis 1 M, Kreuzsaitenzug, Zwölf höchste Auszeichnungen, Illustrirte Preisliste 4 Pfennig, 3 Probefilzle 1 M, Gründung 1880 a. Nürnberg 1892. (3144)

Closetts,

patentirt, prämiirt, Gold. Medaille! Bidets in neuester Form, liefert die Special-Fabrik **H. Backhoff & Sohn,** Barmen, Gegründet 1815, Filiale: SW., Zimmerstr. 78. Preisliste gr. u. fr.

Digitized by Google

...en Gesellschaft für Glasindustrie
...m. Friedr. Siemens, Dresden.

...resdner-Conservegläser
...mit
...asdeckel-Hebelverschluss!

D.R.P. N:15602... 59[illegible]
u. Gläserhammuster N:15580
sind die besten
Verschlussgläser.

Praktisch für jeden Haushalt.

Zum Einsieden von Früchte u. Gemüsearten

Vorzüge:
Absolute Verschließung durch Gummiring, Schließe aus verzinktem Eisenblech, daher unverrostbar.
Grosse Saubere u. Haltbarkeit
Sehr billiger Preis!

Zu haben in allen Glasgeschäften von Ulrich Lederhose, Bürohandlungen und Kolonialwaarenhandlungen sowie in der Nähe nicht erhältlich, direkt durch die Glas-Gesellschaft für Glasindustrie vorm. Friedr. Siemens, Dresden.

(9[illegible])

Warum?
ist die beste Einmachbüchse der Welt die
Pat. Perfect-Conservebüchse?
PERFECT.
Weil sie bestehen der Inhalt, nur Gemüse, Obst u. dgl. nur mit Wasser in Berührung kommen, somit die Metallteile des Conserven enthaltenen bleibt.
Weil der Perfect-Verschluss absolut zuverlässig ist, daher halten kann.
Weil die Conserven niemals den Verderben beim Kochen, beim im Zelle ausgekochten Gläser leicht sich herausnehmen lassen.
Weil der Vorzug beim Einmachen, Verschließen, Verpacken, Versenden, Lagern, Verbrauch der Conserven.
Weil die Perfect-Büchse sich in jeder Größe und Form herstellen lässt.
Weil sie billiger ist als jede andere Büchse.
Weil sie sich leicht öffnen lässt.
Weil sie Conserven niemals den Verderben.
Weil sie beim Öffnen keine Gefahr bietet.
Weil sie beim Öffnen keine Gefahr bietet.
Weil sie beim Öffnen keine Gefahr bietet

Jährliche Production der Nestle'schen Milchfabriken. 30 Millionen Desca.
Täglicher Milchverbrauch: über 100,000 Liter.

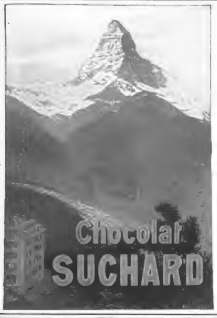

CHOCOLADEN von AMÉDÉE KOHLER & FILS in LAUSANNE SCHWEIZ
Marke für feine Spezialitäten

Sprengel's Chocolade u. Cakao ist unerreicht im Geschmack u. Nährwerth
B. Sprengel & Co.
HANNOVER (979)

Ein Hoch dem Blooker's Cacao.

(1011)

CHOCOLADE Lobeck & Co DRESDEN CACAO
(1010)

CACAO-VERO
enthüllter, leicht löslicher Cacao in Pulver- u. Würfelform.
HARTWIG & VOGEL Dresden

Spanischer Portwein.
Naturreinheit garantirt. Preiscourante gratis und franco. Proben excl. Emballage à Flasche Mark 1.25. Probepostkiste à 24 Flaschen excl. Emballage Mark 4.00.
C. Spielhagen, Dresden, Ferdinand-platz.

Digitized by Google

lervorragend
blutbildendes
räftigungs- u. Ernährungsmittel.

t anregend und
ft für alle Schwache, Kranke und Reconvalescente.
9 p. Fl., im Ausland 2 Fl. 8. W.,
Apotheken und Drogerien überall
ro-, Medizin.-chemisch. Institut,
rchen-München. (186)

Es schreibt:

Dr. med. H. Krüger, Frauenarzt, **Osnabrück.**

Die mit Ihrem Fleischsaft „Puro" angestellten Versuche haben recht gute Resultate gezeitigt. War ich früher durch Valentine's Meat Juice leidlich zufrieden, so hat mich Ihr Präparat in ausserordentlichem Maasse eingenommen und ich werde es für die Praxis jetzt ausschliesslich verwenden.

ilations-Hemden und Stoffe

Gutachten das Hervorragendste, was auf diesem Gebiete bisher geleistet worden ist. chäfte. — Proben und Preise auch direct und kostenfrei. ➡ (540)
hlenswerth. **E. F. BANCK, Bielefeld.** (Gründung 1823.)

J. A. Henckels Solingen.

Fabrik von Stahlwaaren,
wie Tafelmesser, Messer für alle Gewerbe und Künste, Scheeren, Taschenmesser etc.

Für jedes das „Zwillingszeichen": tragende Stück wird unbedingte Gewähr geleistet, es wird daher gebeten, beim Einkauf auf dieses Zeichen zu achten. (483)

Haupt-Niederlage: BERLIN W., Leipzigerstr. 117/118.
HAMBURG KÖLN a. Rh. WIEN I
Zweig-Geschäfte: Gr. Johannistr. 6. Hohestr. 131. Kärntnerstr. 30.

Dr. Siegert's
alleln echter, im Jahre 1830 erfundener
Angostura- **Bitters.**
Auf allen Ausstellungen zuletzt in **Chicago**
mit der **goldenen** **Medaille** preisgekrönt.
Haupt-Niederlage bei Lor. Lorentzen, Hamburg, Grosse Bleichen 3.

Pferde
er, Berlin NW., 6.

Diaphanie-Glasbilder.
(Künstlerischer Fensterschmuck.)

Die Bilder werden mit **Umrahmungen** zum **Anhängen** oder **Einsetzen** in **jeder beliebigen Grösse** geliefert. Ausser zur Schmückung des Zimmers vorzüglich geeignet für Treppenhäuser, Veranden u. s. w. Für dieselben Zwecke auch
künstlerische Glasätzungen.

Fenster- und Kaminvorsetzer.

Katalog gegen Voreinsendung von 50 ₰ **Farbiger Hauptkatalog** (Rückvergütung bei Bestellung von ℳ 30.— ab) gegen ℳ 2.—.
Nicht gefallende Bilder, ausser Extra-Anfertigungen, werden bereitwilligst umgetauscht. (167)

Kunstanstalt Grimme & Hempel Act.-Ges.
Leipzig-Schleussig.

Illustrirte

Alle Rechte für sämmtliche Artikel und Illustrationen

Nr. 2866. 110. Bd. Erscheint regelmäßig jeden Donnerstag. Einzelpreis einer Nummer 1 Mark. Leipzig und Berlin

Der Grand-Prix de Paris. Nach einem Gemälde von

Digitized by Google

die Schweißperlen, die er um die Ehre des Vaterlandes vergossen hat. Sein Name durchfliegt wie ein Lauffeuer die Riesenstadt, der elektrische Draht trägt ihn hinaus über Land und Meer, und in die Annalen der Geschichte von Paris wird er mit goldenen Lettern eingegraben.

Paris. Erich Körner.

Wochenschau.

Entwurf eines Hypothekenbankgesetzes. — Der „Reichsanzeiger" veröffentlichte den Entwurf eines Hypothekenbankgesetzes, der gegenwärtig den Bundesregierungen zur vorläufigen Prüfung mitgetheilt worden ist, um eine Kritik aus weitern Kreisen hervorzurufen. Derselbe bezweckt nicht nur den Erlaß privatrechtlicher oder concursrechtlicher Vorschriften zur Sicherung der Ansprüche der Pfandbriefbesitzer, sondern will auch die wirthschaftliche Seite des Gegenstands, Errichtung, Geschäftsbetrieb und Beaufsichtigung der Hypothekenbank, regeln. Die Pfandbriefe der deutschen Hypothekenbanken betragen gegenwärtig mehr als fünf Milliarden; der Betrag der zur Unterlage dienenden hypothekarischen Darlehne ist noch um mehrere hunderttausend Mark höher. Bei der Ausarbeitung des Entwurfs sind die Ergebnisse der Berathungen, die im vorigen Jahre im Reichsjustizamt mit Sachverständigen aus dem Kreise der Hypothekenbanken und mit Vertretern der Interessen des Grundbesitzes stattgefunden haben, berücksichtigt worden. Er enthält keinerlei Bestimmungen über die Organisation der Pfandbriefbesitzer, namentlich nicht über die Berufung von Versammlungen derselben sowie über Bestellungen eines gemeinsamen Vertreters, da das Bedürfniß einer gesetzlichen Regelung dieser Verhältnisse nicht nur für Hypothekenbanken, sondern bei allen Anlehnsobligationen und ähnlichen Schuldverschreibungen, die von Privatunternehmungen ausgegeben werden, besteht. Auch dieser Entwurf soll demnächst veröffentlicht werden. Selbstverständlich wird die Errichtung von Bodencreditanstalten im Wege einer Vereinigung der creditbedürftigen Grundbesitzer nicht gehindert. Die Entscheidung über die Zulassung neuer Hypothekenbanken soll, falls der Geschäftsbetrieb derselben über die Grenzen eines Bundesstaats hinausgeht, durch den Bundesrath, andernfalls durch die Landesregierung erfolgen. Der Geschäftsbetrieb der Banken soll der staatlichen Beaufsichtigung unterliegen.

Die österreichische und die ungarische Delegation. — In Budapest begannen am 23. Mai die Plenarversammlungen der österreichischen und der ungarischen Delegation, die indeß zu einem scharfen Conflict, den man aus Anlaß des ungarischen Ausschußberichts über die handelspolitischen Aeußerungen des Grafen Goluchowski erwarten konnte, nicht geführt haben. In der ungarischen Delegation waren vielmehr sämmtliche Sprecher bemüht, den Eindruck der vorausgegangenen Agitation gegen die Flottenverstärkung abzuschwächen und sich den Anschein zu geben, als ob man den Werth einer kriegsbrauchbaren Flotte auch für Ungarn keineswegs verkenne. So kam es denn, daß nach mehrern Sitzungen das gemeinsame Budget und der geforderte Nachtragscredit von 30 Mill. Fl. für das Reichskriegsministerium bis zum 26. in dritter Lesung von der ungarischen Delegation bewilligt wurden. Auch die österreichische Delegation nahm am 26. das gemeinsame Budget in dritter Berathung an, wodurch die Uebereinstimmung der Beschlüsse mit denen der ungarischen Delegation herbeigeführt wurde. Am 27. erfolgte der Schluß der Session der Delegationen. Der Reichsfinanzminister v. Kállay sprach denselben die Anerkennung des Kaisers für die rasche und günstige Erledigung der Vorlagen aus. — In der letzten Sitzung der österreichischen Delegation hatte noch der Reichskriegsminister v. Krieghammer mehrere an ihn gerichtete Interpellationen, unter anderm betreffs der grazer Vorgänge, beantwortet. In Graz hatte nämlich die Kriegsverwaltung, als sich dort im November v. J. ähnliche Demonstrationen gegen den Grafen Badeni ereigneten wie in vielen andern Städten, die öffentliche Ruhe und Ordnung durch bosnische Infanterie vertheidigen lassen, wobei es hier allein zum Blutvergießen kam. Seitdem dauerten die Reibungen zwischen den Einwohnern von Graz und der bosnischen Garnison fort. Anstatt die letztere zu verlegen, wurden bei der Neujahrsbeförderung verschiedene Reservecadetten nicht zu Offizieren ernannt und eine Anzahl Reserveoffiziere auf Beschluß des Ehrenraths ihrer Charge verlustig erklärt. Diese Vorgänge riefen selbstverständlich große Erregung hervor, die noch gesteigert wurde, als die Ernennung des Grafen v. Gleispach, des Ministers der Sprachenverordnungen, zum Präsidenten des grazer Oberlandesgerichts bekannt wurde. Betreffs dieser Vorgänge bemerkte der Reichskriegsminister, daß die Bevölkerung der Stadt Graz von Studenten und einer bestimmten Clique in Schrecken versetzt worden sei. Dies habe den Anlaß zu jenem großen Lärm gegeben, der sich jüngst bei zwei Concerten erhoben habe. Was die verlangte Verlegung des in Graz garnisonirenden bosnischen Infanterieregiments betreffe, so würde er, der Minister, weder jetzt noch an dem ihm gesetzten Termin die Verlegung beantragen. Das Regiment habe eine bewunderungswürdige Selbstverleugnung gezeigt und sich so correct wie nur denkbar benommen. Die Degradirung der Reserveoffiziere und Cadetten sei von ihm bestätigt worden, weil er das Urtheil des grazer Ehrenraths nach einer genauen Durchsicht für durchaus richtig befunden habe.

Angriff auf einen ungarischen Abgeordneten. — Im ungarischen Abgeordnetenhause beantragte am 24. Mai der Ministerpräsident Baron Banffy die Vertagung des Hauses bis zum 6. Juni, was auch geschah. Als nach beendeter Sitzung der klerikale Abgeordnete P. Lepsényi, der einst den deutschen Namen Morgenstern führte, und der in dem von ihm herausgegebenen Wochenblatt ein von zwei Geistlichen verfaßtes, das Andenken Kossuth's verunglimpfendes Pamphlet zu ermäßigten Preisen seinen Abonnenten empfohlen hatte, was bei allen Parteien des Parlaments sowie in weiten Kreisen der Bevölkerung großen Unwillen hervorrief, das Parlamentsgebäude durch eine Seitenthür verlassen und einen Wagen besteigen wollte, stürzten die dort harrenden Abgeordneten Olay und Pichler, beide von der Unabhängigkeitspartei, auf ihn los und versetzten ihm mehrere Ohrfeigen unter den Rufen: „Man muß den Halunken todtschlagen!" Ein Polizeibeamter legte sich ins Mittel, half Lepsényi in den Wagen und setzte sich zu ihm. Unter polizeilicher Bedeckung wurde er darauf in seine Wohnung gebracht.

Die Franzosen im Tschadbecken. — In Paris traf die Nachricht ein, daß der Reisende Gentil von der französischen Congoverwaltung seine im Jahre 1895 begonnene Forschungsreise nach dem Tschadsee mit Erfolg beendigt hat und nach Brazzaville zurückgekehrt ist. Er fuhr in dem zerlegbaren Dampfboot Leonblot den Scharifluß hinunter, gründete an den Einmündungen der wichtigsten Nebenflüsse in den Schari Stationen, besuchte und erforschte den ganzen Tschadsee, schloß mit dem Herrscher von Bagirmi einen Schutzvertrag und nahm dessen Oheim mit, um ihn als Gesandten nach Paris zu schicken. Gentil hat somit die ihm gestellte Aufgabe, das Tschadbecken französischem Einflusse zu unterstellen, gelöst. Hierzu bemerkte der „Temps", dieser Erfolg könne keine der interessirten Mächte beunruhigen, da die von der Mission berührten Gebiete gemäß der Berliner Convention von 1894 der französischen Einflußsphäre angehörten.

Der Fall des deutschen Missionars Homeyer von der Berliner Mission, der landeinwärts von Kanton (China) verwundet und beraubt worden war, hat nunmehr, wie der „Ostasiatische Lloyd" meldete, auf befriedigende Weise seine Erledigung gefunden. Die Thäter und die der Nachlässigkeit schuldig befundenen Beamten wurden bestraft; der Generalgouverneur wies eine namhafte Summe als Entschädigung an und machte sich zugleich anheischig, den Erwerb dreier Grundstücke zur sichern Unterkunft für die Missionare zu vermitteln.

Zum spanisch-amerikanischen Krieg. — Der spanisch-amerikanische Krieg war Anfang der Woche keinen Schritt weitergerückt. Der spanische Admiral Cervera befand sich mit seinem Geschwader in der Bai von Santiago de Cuba und wurde hier von den amerikanischen Kriegsschiffen des Admirals Sampson und des Commodore Schley eingeschlossen. Am 28. Mai kehrte indeß, einer Depesche des „New York Journal" zufolge, Admiral Dewey mit seiner Flotte nach Key West zurück, dem Commodore Schley die Fortsetzung der Blokade von Santiago überlassend. — In den Vereinigten Staaten herrschte bei den Militärbehörden große Verwirrung. Die Abfahrt der Transportschiffe in der Bai von Neuyork wurde durch verschiedene Unfälle verzögert. Einmal war es die allem Anschein nach herrschende bodenlose Wirthschaft in der Intendantur, die es nicht einmal ermöglichte, Rationen für zwei Regimenter für eine Woche in kurzer Zeit zu beschaffen, sodann die Nachlässigkeit des Quartiermeisters, der seine Schiffe nicht zeitig an Ort und Stelle bringen konnte, ferner die zaudernde Politik in Washington, die sich vom Beginn des Krieges an geltend machte, und in erster Linie auch die beunruhigenden Gerüchte, spanische Schiffe trieben sich in unmittelbarer Nähe der Ostküste herum. Babylonische Verwirrung herrschte infolgedessen im Armeegebäude. Kaum war eine Ordre eingetroffen, wurde sie wieder cassirt. Nachdem zunächst die Abfahrt der Schiffe nach Tampa sistirt worden war, hieß es, die Truppen würden mit der Bahn nach Chickamanga transportirt werden. Schon sollte mit dem Verschiffen der Truppen und dem Ausladen der Rationen begonnen werden, als spät am Nachmittag des 27. von Washington mittels Telephons der Befehl kam, die Soldaten auf den Transportschiffen abzuschicken.

In der spanischen Deputirtenkammer erklärte der Minister der Colonien in Erwiderung auf eine Anfrage, der Gouverneur der Philippinen sei ermächtigt, so zu handeln, wie er es für das Beste halte, um die Eingeborenen der Sache Spaniens geneigt zu machen. Amtlicher Nachricht zufolge hat der Marineminister den Befehl gegeben, die Feuer in den Leuchtthürmen der Kriegshäfen Ferrol, Cadiz, Cartagena und Mahon sowie die Leuchtfeuer an der Küste in der Nachbarschaft der genannten Häfen auszulöschen.

Colonial-Angelegenheiten.

Die Schreibweise von chinesischen Ortsnamen im deutschen Schutzgebiet. — Admiral v. Diederichs, der Befehlshaber des Geschwaders in der Kiautschoubucht, hat einen Geschwaderbefehl erlassen, der unter anderm bestimmt: „3. Schreibung von chinesischen Ortsnamen. Zur Vermeidung von Irrthümern in der Schreibung von chinesischen Ortsnamen in dem besetzten Gebiet wird die Rechtschreibung der wichtigern Orte innerhalb desselben wie folgt festgesetzt: Tsingtau, Liuting, Tapentau, Kiautschau, Sautschutau, Tapotur, Tsimo, Yangtschiatau, Hetsaurire, Tsangkau, Tschukau, Nükukau, Hsiapantau, Huitschienting, Tehaisy, Tsanyuen. Das nordöstlich vorgelagerte Gebirge heißt Lauschan. Die auf den Karten mit Chipofan bezeichnete Insel heißt in Wirklichkeit Hsingtau (Chipofan ist ein Bergzug auf dem Festland). Im dienstlichen Verkehr ist vorstehende Schreibart zu vermeiden. Der Ankerplatz der Schiffe ist nicht als Kiautschaubucht, sondern als Rhede von Tsingtau (Chingtschaolao) zu bezeichnen."

Bericht des Gouverneurs von Deutsch-Ostafrika über seine Reise ins Innere. — Der Gouverneur von Deutsch-Ostafrika, Generalmajor Liebert hat über seine Anfang April d. J. beendete größere Reise durch die Bezirke Bagamoyo, Pangani, Masinde und Kilimandscharo einen Bericht erstattet, der die auf der Reise gesammelten Erfahrungen folgendermaßen zusammenfaßt: 1. Die Entwicklung des ganzen Nordens der Colonie hängt von der Fortführung der Tanga-Eisenbahn ins Innere ab. Erfolgt diese, so werden Wesusambara, Südpare und das weitere Hinterland sofort sich der Cultur erschließen. 2. Die Entwicklung Westusambaras ist so weit vorgeschritten, daß die dortigen Interessen die Einrichtung eines Bezirksamts dringend erfordern. 3. Der Forstschutz in den Waldungen Wesusambaras und Südpares sowie die nothwendige Aufforstung anderer Gebiete erfordern die Anstellung von Forstbeamten. 4. Der Wegebau ist in dem nördlichen Theil der Colonie erfreulich gefördert. Die Straße von der Küste bis zum Kilimandscharo ist bis auf einzelne schwierige Stellen durchaus fahrbar. Die Einrichtung der Rasthäuser bewährt sich. Es soll in der Anlage solcher einfachen Unterkunftsräume fortgefahren werden. 5. Die Eingeborenen zeigen sich überall willig und fügsam. Sie werden in einzelnen Bezirken zum Wege- und Stationsbau, zu Culturarbeiten u. s. w. herangezogen und lernen auf diese Weise anbauernd arbeiten.

und ging tagsdarauf von da nach Wei-hai-wei in See.

Prinz Albrecht von Preußen, Regent von Braunschweig, begab sich am 24. Mai von Kissingen zu mehrwöchigem Aufenthalt nach Blankenburg.

Der Prinz-Regent von Baiern kehrte mit der Prinzessin Therese am 28. Mai früh von Wien nach München zurück.

Prinz und Prinzessin Johann Georg von Sachsen kehrten am 25. Mai aus Sibyllenort nach Dresden zurück.

Der Großherzog von Mecklenburg-Strelitz begab sich am 26. Mai von Neustrelitz nach London.

Der Fürst Reuß ä. L. reiste am 25. Mai von Greiz zu einem Erholungsaufenthalt nach der südlichen Schweiz.

In Wien fand am 28. Mai die Beisetzung des Erzherzogs Leopold in der Gruft der Kapuzinerkirche statt. Der Trauerfeierlichkeit wohnten bei Kaiser Franz Joseph, Prinz Friedrich Heinrich von Preußen als Vertreter des Deutschen Kaisers, die übrigen Vertreter fremder Höfe, die Mitglieder des Kaiserhauses und andere Fürstlichkeiten.

Der greise Großherzog von Luxemburg glitt am 23. Mai abends vor seinem Schlafzimmer im luxemburger Schloß aus und zog sich einen Bruch des linken Schenkelhalses zu. Das Allgemeinbefinden ist zufriedenstellend.

Prinz und Prinzessin Christian von Dänemark reisten am 25. Mai von Schwerin über Rostock nach Kopenhagen ab, wo sie am 26. vormittags ankamen und festlich empfangen wurden. Im Rittersaal des Residenzschlosses nahmen die Neuvermählten die Glückwünsche der dänischen Königsfamilie und sodann in einer Cour die Vorstellung der Mitglieder des diplomatischen Corps, der Minister und der Mitglieder der obersten Rangklasse entgegen. An dieselbe schloß sich eine Frühstückstafel an, bei der der König einen Trinkspruch auf die Neuvermählten ausbrachte. Diese begaben sich sodann nach ihrer Sommerresidenz Sorgenfrei.

Die Kronprinzessin von Schweden und Norwegen hat Venedig verlassen und kam am 26. Mai in Kreuznach zum Besuch ihrer dort weilenden Söhne an.

Der Prinz und die Prinzessin von Neapel reisten am 24. Mai von Neapel nach Deutschland ab. Am 26. trafen dieselben in Hamburg ein.

Die Königin von Rumänien begab sich am 24. Mai von Bukarest nach Neuwied, wo sie am 26. anlangte.

Der Fürst und die Fürstin von Bulgarien trafen am 25. Mai in Konstantinopel ein und stiegen auf Einladung des Sultans in Yildiz-Kiosk ab.

Der Fürst von Montenegro langte von seiner Reise nach London am 25. Mai wieder in Cettinje an.

Der Kronprinz und die Kronprinzessin von Griechenland trafen am 25. Mai von Cronberg in Berlin ein und wurden auf dem Bahnhof vom Kaiserpaar und von den Prinzen des königlichen Hauses empfangen.

Festkalender.

Das bekannte chemische Laboratorium von Fresenius in Wiesbaden beging am 25. Mai seine 50jährige Jubelfeier. Dem im Curhaus stattfindenden Festact, bei dem Prof. Fresenius die Festrede hielt, wohnten zahlreiche Gelehrte Deutschlands und des Auslands bei. Der Oberpräsident Magdeburg überreichte Prof. Fresenius eine vom Kaiser verliehene Ordensauszeichnung. Dr. W. Fresenius und Dr. E. Hintz wurden zu Professoren ernannt. Für ein Denkmal des verstorbenen Begründers des Laboratoriums Remigius Fresenius gingen 10000 ℳ ein.

Die berliner Gesellschaft für Erdkunde feierte am 25. Mai das Fest ihres 70jährigen Bestehens und verband damit eine Gedenkfeier an die vor 400 Jahren vollzogene Entdeckung des Seewegs nach Indien durch Vasco da Gama. An der Feier nahmen die Staatssecretäre Graf v. Posadowsky, v. Tirpitz und Frhr. v. Thielemann als Ehrengäste theil. Der Vorsitzende der Gesellschaft, Prof. Dr. v. Richthofen, gab zunächst einen Ueberblick über die Geschichte des Vereins in den letzten Jahren. Sodann feierte Prof. Dr. Sophus Ruge Vasco da Gama in längerer Rede, und Dr. G. Wegener sprach über das heutige Indien. Die Gesellschaft hat folgende Medaillen verliehen: Die Goldene Humboldt-Medaille (bereits 1897) an Dr. Fridtjof Nansen, die Karl-Ritter-Medaille an Dr. Erich v. Drygalski, die neugestiftete Nachtigal-Medaille in Gold an Prof. Dr. Schweinfurth und in Silber an Hauptmann Ramsay von der ostafrikanischen Schutztruppe.

Das 100jährige Jubiläumsfestschießen der Schützengesellschaft in Bruchsal wurde in der vierten Maiwoche unter starker Betheiligung von Schützen aus allen Gegenden Süddeutschlands gefeiert.

Eine schöne Richard-Wagner-Feier fand anläßlich des 85. Geburtstags des verewigten Meisters am 21. und 22. Mai in Magdeburg statt, wo Wagner am Anfang seiner Laufbahn als Operndirigent wirkte. Zwei daran erinnernde Gedenktafeln wurden am 21. angebracht, die eine am alten Stadttheater in der Dreiengelstraße, die andere an der einstigen Wohnung Richard Wagner's in der Margaretenstraße. Der Feier wohnten unter andern der Oberpräsident v. Bötticher, der Oberbürgermeister Schneider und der Stadtverordnetenvorsteher Fritze sowie viele Stadtverordnete bei. Die Festrede hielt Oberlehrer Setzepfand. Am 22. folgte mittags ein glänzend verlaufenes Festconcert im Stadttheater. Ein 100 Musiker starkes Orchester unter Leitung des Kapellmeisters Winkelmann und hervorragende Solisten brachten Stücke aus Wagner's Musikdramen zu gelungenem Vortrag.

Die Feier des 100. Geburtstags des größten polnischen Dichters Adam Mickiewicz wurde in der letzten Maiwoche überall da, wo Polen ihren Wohnsitz haben, festlich begangen. In Krakau und Warschau hat man dem Dichter gewidmete Monumente enthüllt, in Lemberg und andern Städten wird die Errichtung von Mickiewicz-Denkmälern vorbereitet. Allenthalben wurden Festabende veranstaltet. Eine ganze Jubiläumsliteratur ist schon vorhanden, sowol billige Ausgaben von Mickiewicz'schen Werken als populäre Biographien. Der Geburtstag des Dichters ist der 24. December.

zum Nachweis gistiger Farben, besonders von Gummiguttin und Corallin, und machte Mittheilungen über die Untersuchungen von Butterfarbe. Dr. Aschoff aus Kreuznach zeigte an der Hand zahlreicher wohlgelungener Versuche, daß die Röntgen-Strahlen auch dem chemischen Gutachter ausgezeichnete Dienste zu leisten vermögen. Am zweiten Verhandlungstage schilderte Dr. J. Treumann aus Hannover die Anforderungen, die an den im Dienst der Eisenbahnverwaltung arbeitenden Chemiker herantreten. Dr. Popp in Frankfurt a. M. berichtete über das Anrosten der Warmwasser-Reservoire der Dampfkessel. Dr. Forster aus Plauen sprach über Gewürze, Dr. Mößlinger aus Neustadt a. H. über die Weinsäurebestimmung. Dr. Voy erstattete Bericht über Geheimmittel. Schließlich folgte die Besichtigung der städtischen Klärbecken und der Grundwasser-Pumpanlage im Hinkelsteiner Rauschen.

Der Verband deutscher Handlungsgehülfen in Leipzig hat vor kurzem den Jahresbericht seiner Kranken- und Begräbnißkasse veröffentlicht. Danach geschieht die Verwaltung der Kasse durch eine Hauptstelle (Leipzig) sowie durch 53 Verwaltungsstellen und 213 Zahlstellen, die über ganz Deutschland zweckmäßig vertheilt sind, da diese freie Kasse im Gegensatz zu den Ortskrankenkassen ihren Mitgliedern den Vorzug der vollen Freizügigkeit über ganz Deutschland bietet. Für die Verwaltung sind etwa 50000 ℳ ausgegeben worden. An Ausgaben im Betrage von 427981 ℳ stehen Einnahmen in der Höhe von 447323 ℳ gegenüber. Die Mitgliederzahl ist im Betriebsjahr von 16383 auf 17376 gestiegen.

Die Jahresversammlung des Vereins deutscher Banken, die am 17. Mai in Essen tagte, sprach sich einstimmig dahin aus, daß der Fortbestand der Reichsbank in ihrer gegenwärtigen Organisation als Regulator des gesammten Geldumlaufs im Interesse des Reiches und im allgemeinen wirthschaftlichen Interesse liegt, dagegen die Verstaatlichung der Reichsbank die schwersten Gefahren für alle in Betracht kommenden Verhältnisse nach sich ziehen würde.

Der Verband der deutschen Wohlfahrtsvereine, der im December v. J. gegründet wurde, hielt am 14. Mai zu Berlin seine constituirende Versammlung ab. Amtlich vertreten waren das Reichspostamt, der Senat von Hamburg, das Reichsmarine-Amt, das Ministerium für Elsaß-Lothringen, das preußische Ministerium für Handel und Gewerbe. Der Statutenentwurf gelangte zur Annahme. Auf Grund der Statuten traten ungefähr 30 Vereine sofort dem Verband bei. Geh. Regierungsrath v. Massow referirte über die Fürsorge für die aus der Volksschule entlassene Jugend.

Die Deutsche Orientgesellschaft in Berlin, die die Förderung der Orientwissenschaft im allgemeinen und die Erforschung der alten Culturstätten Assyriens und Babyloniens im besondern sich zur Aufgabe stellt, hat seit ihrer Constituirung im Januar d. J. am Ausbau ihrer Organisation und der Werbung von Mitgliedern mit Erfolg gearbeitet. Das erste, jetzt herausgegebene Mitgliederverzeichniß weist 500 Namen aus den verschiedensten Kreisen auf. Gleichzeitig gelangte zum Versand eine im Verlage der J. C. Hinrichs'schen Buchhandlung in Leipzig erschienene Broschüre des Professors Dr. Fr. Delitzsch „Ex oriente lux", die in fesselnder Darstellung die Ruhmesthaten Englands, Frankreichs und Amerikas auf dem gleichen Gebiet schildert und mit einem warmen Appell an Alldeutschland schließt, das doch im Stande sein sollte, wenigstens dasselbe aufzubringen, was einige reiche Bürger von Philadelphia zur Ausrüstung von drei großen Orientexpeditionen zu Gunsten der amerikanischen Museen gespendet hätten. Meldungen zur Mitgliedschaft (Jahresbeitrag 20 ℳ) nimmt der Schatzmeister der Gesellschaft Dr. P. Schwabach in Berlin, Behrenstraße 63, entgegen.

Arbeiter-Angelegenheiten.

In Kiel trat am 23. Mai der Deutsche Knappschaftscongreß zusammen.

Nachdem das für die Arbeiter der kaiserl. Werft in Kiel erbaute Versammlungshaus fertiggestellt ist, soll in den großen Werftparkanlagen ein Altersheim für nicht mehr dienstfähige Arbeiter erbaut werden.

Wie aus Prag berichtet wurde, widmete Frhr. v. Leitenberger aus Anlaß des Kaiserjubiläums 200000 Fl. für Wohlfahrtseinrichtungen seiner Arbeiter.

In Leipzig hatten die Bäckergehülfen am 14. Mai der Bäckerinnung ihre neuen Forderungen vorgelegt. Die Innung hat dieselben, wie sie bekannt machte, nicht rundweg abgelehnt, nur die Unterhandlungen mit den in Consum- und Genossenschaftsbäckereien arbeitenden Agitatoren. Mit dem für die Innung allein maßgebenden Gesellenausschuß sei sie zu einem beiderseits befriedigenden Resultat gelangt. — Die Bauschlossergehülfen wollen in den Ausstand eintreten, wenn ihre Lohnforderungen abgewiesen werden.

Ein Maurerausstand begann am 23. Mai in Pirna und Umgebung. Verlangt werden zehnstündige Arbeitszeit, ein Mindestlohn von 40 ₰ für die Stunde und Abschaffung der Accordarbeit. — In Ilmenau in Thüringen befinden sich die Tischler wegen Lohnstreits im Ausstand. — In Nürnberg und Fürth legten die Feilenhauergehülfen ebenfalls wegen Lohnstreitigkeiten die Arbeit nieder. — In Anklam traten die Zimmerleute wegen Nichtbewilligung ihrer Lohnforderungen in den Ausstand ein.

Der Maurerausstand in Essen a. d. R. ist beendet; eine Versammlung der Ausständigen beschloß, die Bewegung zu vertagen. — In Eupen wurde der Ausstand in den Lohnwebereien beigelegt. Die Weber erhalten auf 100 Schuß 1 ₰ mehr, ferner eine Vergütung des halben Stopflohns und eines Theils der Knüpfgelder. — In Darmstadt wurde der Ausstand der Zimmerleute durch eine Verständigung zwischen den Arbeitgebern und Arbeitern beendet.

Der Ausstand der Porzellanarbeiter zu Aich bei Karlsbad ist beendet, nachdem er 32 Wochen gedauert hat. Die geforderte Entlassung des Directors konnten die Arbeiter nicht durchsetzen. — In Innsbruck stellten 2000 Bauarbeiter wegen Ablehnung ihrer Forderungen die Arbeit ein.

In Przemysl in Galizien fanden am 24. Mai infolge antisemitischer Aufhetzungen Ruhestörungen statt. Mehrere hundert beschäftigungslose Maurer begannen die Brotbuden und Bäckereien zu plündern. Militär zerstreute die Ruhestörer. Abends wiederholten sich die Ausschreitungen, sie wurden aber bald unterdrückt.

Die Confirmation des Kronprinzen Wilhelm und des Prinzen Eitel

Nach einer Skizze von H. Lüders ge

Blokadebrecher.

Die Blokade, eins der wichtigsten Kampfmittel des Seekriegs, hat zu allen Zeiten eine große, wenn auch in ihrer Auffassung seitens der Mächte verschiedene Rolle gespielt; es steht ihr aber voraussichtlich bei den Seekriegen der Zukunft eine noch größere bevor, da mit dem Wachsen der Bevölkerungen theilweise bis über die Grenzen ihres Nahrungsspielraums einerseit gewachsenen Güteraustausch ander Verhältnisse viel complicirter und de gebend geworden sind. Jede Natio den Vorbereitungen für den Krieg d wichtigen Punkt im Auge zu beha reichende Flotte zum mindesten dafü an den heimischen Küsten zur Unmi

Prinz Eitel Friedrich von Preußen.

ichter von Eugen Kegel in Kassel.

die Plätze für die Mitglieder des königlichen Fürstlichkeiten und die übrigen ehmen, die Minister, die Generalität 70 Personen, angeordnet worden. 1 der Glocken trafen um 12 Uhr das ingen ein und begaben sich zunächst in im Grabe Kaiser Friedrich's III. einige n weilten. Unter Trauermusik und dem wurden hierauf die Plätze eingenommen. Gemeindegesang. Dann hielt Generalsuperintendent Dr. Dryander die Confirmationsrede. Die hatten dem Herkommen des königlichen gen selbst verfaßt. Mit lauter Stimme er Predigt ihre Gelübde vor der Gefolgte die Einsegnung, und mit Tomschlichte, erhebende Feier. Dankend rem Geistlichen die Hand und begaben n und zu der Großmutter, die sie mit fingen. Nachdem sie nochmals das riedrich's besucht hatten, kehrten die n das Stadtschloß zurück, jubelnd beendskörpen Publikum, das zwar bei gastliche seinen Zutritt zu den Gottesdiensten, diesen Gedanken aber, wie die Volks, in dieser weihevollen Stunde te bei dem schönen Familienfeste unters waren.

R. S.

inrich in Hongkong.

n den fernen Osten traf der Bruder Kaisers mit seinem Geschwader am Hongkong ein, vom Donner der hier rüssichen Kriegsschiffe und der Forts nd alle anwesenden deutschen Handelsschmuck prangten. Hier betrat Prinz loden Chinas, wobei ihm von seiten und auch der Engländer ein warmer de. Schon am Abend des 9. erließ Admiralsuniform in Begleitung des deutschen Consuls im Club Gerüchtig bezeritt war. Die Kapelle der Heil Dir im Siegerkranz". Tanz und inander, und Prinz Heinrich unterhielt erst gegen 1 Uhr verabschiedete. So Empfang im deutschen Club getragen stattete sich die Aufnahme in der Cita einde der Stadt Hongkong dem Enkel n Zeit gab, dessen ganzer Verlauf nach hend gelungen war. Dortrichter John 1 Zeit auf den fürstlichen Gast aus, der von allen Engländern verehrten Prinz Heinrich dankte für die ihm zwiefene Gastfreundschaft und brachte e britische Kolonie Hongkong aus. Am Sie verbrete der Redner die deutschen einzustimmen in drei herzliche Hurrahs Colonie, was selbstverständlich lauten folgten alsdann noch Toaste auf Kaiser deutsche Colonie, worauf der Tanz in die trat.

ging der Prinz an Bord der „Gefion" ; am 16. morgens langte das Schiff r Höhe der Gigalaf-Inseln an. Tags darauf fuhr der Prinz ans Land und begab sich am Nachmittag nach der Pagode von Lunyanka, um einem Picknick der deutschen Colonie Schangh hais beizuwohnen. Am 5. Mai erfolgte die Ankunft in Singapore, und am 13. traf Prinz Heinrich in der Residenz des „Sohnes des Himmels" ein, wo ihm ein glänzender officieller Empfang bereitet wurde.

Aus den Tagen des Ausenthalts in Hongkong muß nunmehr unter heutigen Bild, das den Prinzen inmitten seiner Officiere an Bord der „Deutschland" zeigt. Unfreiwillig in den Vordergrund gedrängt erscheint China-Chang-Kriegtang, der Messeljung, ein Sprößling des Reichs der Mitte, der sich plötzlich verpflichtet sieht, an den Vorräthen des Steward vergriffen hat und nun zur Sühne seines Verbrechens die ihm nicht ungefährlich erscheinende Prozedur der photographischen Aufnahme erdulden muß, die auf der weißgewaschenen Physiognomie des Schuldbewußten Delinquenten sich deutlich hervorrath.

Briefwechsel mit Allen und für Alle.

(Anonyme Anfragen werden nicht berücksichtigt.)

A. M. in Erbau. — Sie wundern sich, daß Sie soweit in Ihrem Atlas wie auf sämtlichen Karten von Nordamerika die Insel Key Vieh, von der aus in viel die Rede ist, nicht angegeben finden und erst durch die in Nr. 24 unserer Zeitung gebrachte Specialkarte der Insel Cuba mit Umgebung eine genaue Idee von der Lage dieser amerikanischen Marinestation erhalten konnten. Key Vieh oder Cayo Hueso, wie die spanische Benennung heißt, ist eben zu klein, um auf den gewöhnlichen Karten besonders angegeben zu werden; es gehört zu einer ganzen Reihe von Seds oder kleinen Klippeninseln, die sich südwestlich vor Cuba hinziehen. Key West ist zwar nicht die größte, aber wegen ihres hohen und leicht zugänglichen Hafens die wichtigste unter den Inseln. Früher ein Schlupfwinkel für Schmuggler und Piraten, wurde sie 1823 zur Flottenstation der Vereinigten Staaten von Nordamerika bestimmt und erhielt später auch hohe militärische Befestigungen.

R. in Braunschweig. — Unter den Hauptsprachen der Erde nimmt die deutsche Sprache allerdings eine der ersten Stellen ein, wenn sie auch nicht gleich nach der englischen kommt, wie Sie glauben. Noch den Angaben einer englischen Zeitschrift verbreiten sich die Hauptsprachen etwa in folgender Weise. Unter den 1500 Mill. Menschen bekennen sich 125 Mill. der englischen Sprache; 90 Mill. sprechen russisch; 75 Mill. deutsch; 55 Mill. französisch; 45 Mill. spanisch; 35 Mill. italienisch und 12 Mill. portugiesisch.

E. v. d. v. in Veldhoven. — Maarten Maartens, die dessen Werke Sie begehrt sind, ist kein Engländer, obwol er seine Bücher, wie „The Sin of Joost Avelingh", „God's fool" u. s. w., in englischer Sprache zu schreiben pflegt. Er ist ein Holländer, der eigentlich J. M. van der Poorten-Schwarz heißt und ein hiesiges Gymnasium bei Utrecht absolvirt hat. Sie sagt, er mache so wenig Worens von seiner Schriftstellerei, daß selbst seine nächsten Nachbarn von Bekannten seine Adresse nicht wissen.

O. M. in Potsdam. — Zu 1. In einer Serie von zehn Schlagen im Rougeet Noir gibt es 1024 verschiedene Bilder, in einer solchen von elf 2048 und in einer Serie von zwölf Schlagen 4096 verschiedene Bilder. — Zu 2. Zu den Ihnen gezeichnete Bild (R, R, N, N) wird bei einer Serie von zwölf Schlagen im neunten, zehnten, elften und zwölften Schlage unter 4096 Serien nur einmal herauskommen. Im neunten, zehnten, elften und zwölften Schlage gibt es 16 verschiedene Bilder. Weiteres über diesen Gegenstand finden Sie in dem vierbändigen Werk „Récréations mathématiques" von Ed. Lucas (Paris, Gauthier-Villars).

P. C. in Dresden. — Nach der Ansicht des vielbeschäftigten Elektrotechnischen Elektrotechnikers, Jan Szczepanik, hat seinem Verfahren nach Blondlocher gedacht. Ob ihn aber der königl. preußische Hauptmann z. T. Mathias Pfeiffer, der seine Ideen über die sogen. Telephotie in dem Buche „Die großen Erfindungen der 19. Jahrhunderts" niedergelegt und darin insbesondere auf die Verwendung des Selens, des wichtigsten Bestandtheils der Szczepanik'schen Erfindung, aufmerksam gemacht hat. Das Merkwürdigste hat nämlich die physikalische Eigenschaft, dem Durchfließen des elektrischen Stroms bei völliger Dunkelheit den größten, bei heller Beleuchtung den geringsten Widerstand entgegenzusetzen, eine Qualität, die es ermöglicht, mittels einer verschiedig angebrachten Selenzelle unter Anwendung elektrischer Lichtquellen Lichtwellen in beliebiger Ferne zur Erscheinung zu bringen. Ferner hat Pfeiffer auf eine sehr interessante Nebenerscheinung, die sich bei der Telephotie sehr wohl dürfte ernsten lassen, hingewiesen, und zwar darauf, daß Werke der bildenden Kunst, sei allem Stariner, so lange die im Himmelsraum breiteden Bilder, deren Spharenmittel bisher nur der Phantasie der Dichter vorschweben konnten, ist, sich in Melodien und Harmonien werden umsetzen lassen. Uebrigens soll nicht unerwähnt bleiben, daß Szczepanik daran arbeitet, die mit seinem Telefotografie eingetan Mängel, die Größe und die Photographie nur des Gegenstands voll und deutlich an sich tragen, mittels eingeschalteter Spiegelsysteme in wirklige umzugestalten, und daß der Theorie nach nichts unmöglich ist. Welche Perspectiven sich der Menschheit den kommenden 20. Jahrhunderts eröffnen werden, wenn erst Telephotie und Telephonie einträchtig zusammenwirken, möge sich Ihre Phantasie weiter ausgestalten.

Berichtigung. In dem zweiten Artikel über den neuen Personenbahnhof zu Dresden in Nr. 2862 unserer Zeitung vom 5. Mai ist als der Schöpfer der Monumentalbilder im Kuppelsaal verstorbenen Prof. Rietzing genannt worden. Der künstlerisch wertvollste Deckenschmuck rührt aber nicht von diesem Meister her, sondern von dem verstorbenen Maler Emil Schaper, die die trefflichen Bilder entworfen und auch ausgeführt hat.

— Unser Porträt des Erzbischofs Dr. v. Stein in voriger Nummer ist nach einer Photographie von Mary Stockleiger, Ph. Baumann (nicht Baumann, wie irrthümlich gedruckt ist) in München hergestellt worden.

Zum 100. Geburtstage von Adam Mickiewicz.

Neben der Martinskirche zu Posen erhebt sich ein Monument, an dessen Sockel im Laufe dieses Sommers gewiß mancher Kranz in dankbarer Verehrung niedergelegt werden wird. Es ist dies das Denkmal des größten polnischen Dichters, Adam Mickiewicz, dessen 100. Geburtstag in dieses Jahr fällt. Allerwärts in denjenigen Kreisen, wo man die polnische Nationalliteratur pflegt, wurde schon in diesen Tagen der berühmte Dichter gefeiert und ihm in Lemberg, heute wol eins der Hauptcentren des polnischen geistigen Lebens, eine großartige Huldigung dargebracht.

Und mit Recht sieht die polnische Nation in Adam Mickiewicz den Hauptträger ihrer Literatur. Aus dem Dreigestirn Mickiewicz, Slowacki und Krasiński glänzt Mickiewicz als der weitaus Bedeutendste, der wirklich Unsterbliche, hervor, denn seine Balladen und Romanzen, seine „Ahnenfeier“ und vor allem sein Epos „Herr Thaddäus“ sind nicht nur eine Lieblingslectüre seines Volkes geworden, sie haben auch einen dauernden Platz in der Weltliteratur erhalten.

Als Mickiewicz in das literarische Leben eintrat, herrschte noch die pseudoclassische Richtung, die der Dramatiker Aloizy Feliński und der Aesthetiker Ludwig Osiński vertraten; bald aber machte sich der Einfluß Goethe's, Byron's und Scott's bemerkbar, und es entwickelte sich die romantische polnische Dichtung, die ihre Hauptaufgabe in der Pflege der nationalen Erinnerungen und Hoffnungen erblickte, und deren Grundstimmung die Begeisterung für das Vaterland bildete. Mickiewicz gab dieser Stimmung den ergreifendsten Ausdruck. Gleich mit seinem ersten größern Gedicht „Konrad Wallenrod“ schlug er diesen Ton an. Sein Held ist eine Byron'sche Kraftnatur, ein Patriot, der für das Vaterland alles wagt und alles leidet. Die Dichtung rief unter der Jugend einen wahren Sturm der Begeisterung hervor und machte Mickiewicz sofort zum Stimmführer der neuen Richtung. Unmittelbar nach der Herausgabe des „Konrad Wallenrod“ schloß er einen Kranz lyrischer Gedichte ab, die schon erwähnte „Ahnenfeier“, in der er in erschütternder Weise den Schmerz einer unglücklichen Jugendliebe schildert. Auch diese Lieder wurden von der polnischen Jugend mit Enthusiasmus aufgenommen. Den nachhaltigsten Eindruck aber machte doch sein Epos „Pan Tadeusz“ („Herr Thaddäus“), das 1834 in Paris erschien. In zwölf Gesängen entwirft der Dichter hier auf dem breiten historischen Hintergrunde der Jahre 1811 und 1812 ein buntes, farbenprächtiges Bild von dem damaligen Treiben in Polen. Napoleon hatte die Hoffnung erweckt, daß das Großherzogthum wieder zu einem Königreich würde erhoben werden, und in Erwartung dessen unternahmen die Polen im Frühjahr 1812 bereits einen kecken Einritt in Litauen. Echt polnisch geht es dabei zu; üppige Feste, wilde Jagdscenen, romantische Abenteuer mit schönen Frauen wechseln ab mit stürmischen Kämpfen und waghalsigen Ueberfällen, aber der geniale Dichter weiß einen goldigen Glanz über alle diese Scenen zu werfen; zudem geht der Zug einer gehobenen, erwartungsfrohen Stimmung durch die ganze vielverschlungene Handlung. Man weiß, daß die Niederlagen Napoleon's auf den Eisfeldern von Rußland alle diese Hoffnungen der Polen vernichteten; der Dichter deutet auch am Schlusse an, daß es Trugbilder waren, an denen man sich berauschte, aber er läßt auch durchblicken, daß das, was sich einmal doch vielleicht hätte ereignen können, im gegebenen Falle auch wirklich ereignen kann. „Noch ist Polen nicht verloren!“ klingt auch hier durch, wie ja in so vielen polnischen Dichtungen. Das Werk rief eine wahrhaft berauschende Wirkung in allen patriotischen polnischen Kreisen hervor; es wurde das Nationalepos der Polen. Und auch in Deutschland fand es großen Beifall. Es wurde von R. O. Spazier, A. Weiß und S. Lipiner übersetzt und fesselt uns Deutsche besonders durch seine feine, echt poetische Kleinmalerei und den genialen Humor, der sich in dem Saus und Braus der polnischen Feste entwickelt.

In seinen spätern Werken, den „Büchern des polnischen Volkes und der polnischen Pilgerschaft“ sowie in seinen Dramen hat dann Mickiewicz nie wieder auch nur annähernd diese dichterische Höhe wie in dem Epos „Herr Thaddäus“ erreicht.

Die Begeisterung für des Vaterlandes Größe erfüllte aber nicht nur alle Dichtungen von Mickiewicz, sondern beherrschte auch sein ganzes Leben, das infolgedessen alle Leiden des Emigranten aufweist. Er wurde am 24. December 1798 auf dem Gute Zaosie bei Nowogródek in Litauen als der Sproß einer Schlachtschitzenfamilie geboren, studirte auf der Universität Wilna von 1815 ab altclassische Sprachen und erhielt 1819 die Stelle eines Lehrers in Kowno. Mittlerweile war er aber bereits den polnischen politischen Bestrebungen nähergetreten, wurde in eine Untersuchung verwickelt und schließlich nach einer mehrmonatigen Haft aus Litauen verwiesen. Er wandte sich jetzt nach Odessa und der Krim, dann nach Mos
sich dort bereits als der aufsteigende junge Dic
Aber auch die russische Regierung ward aufs ne
aufmerksam, sodaß ihm ein einflußreicher Gönn
vor der Verschickung nach Sibirien zu retten, schle
Reisepaß nach dem Ausland verschaffte. Mic
nun nach Deutschland, brachte in Weimar Goeth
ehrung dar und reiste dann durch die Schweiz n
Doch kaum war er dort angelangt, als er die Kun
großen polnischen Aufstand erhielt und nun sofo
Heimat zurückzukehren suchte. Als er aber im Se
in Posen anlangte, konnte er den Uebertritt in
ständsgebiet nicht ermöglichen; die Erhebung wa
so vollständig niedergeschlagen, daß ihm nich
übrigblieb, als sich den großen Emigrantenz
schließen, die sich nun über Deutschland ergosse
großen Theil in Paris endeten. Daselbst schuf
zehrender Sehnsucht nach dem Vaterland sein
Im Jahre 1835 verheirathete er sich mit Celina Sz
der Tochter einer einst viel gefeierten polnischen
mußte nun aber schwer um die Mittel für se
kämpfen. Ein Lehrstuhl für slawische Literatu
am Collège de France erhielt, wurde ihm nach
von der französischen Regierung wieder entzoge

Adam Mickiewicz.

schien er in ruhigere und sorgenfreiere Verhältnisse
er erhielt 1852 die Stelle eines Bibliothekars am Arse
aber bald brach der Krimkrieg aus, und nun litt es ih
in der stillen Studirstube. Er suchte mit dem Für
Czartoryski eine polnische Legion zusammenzubringen
beim Kaiser Napoleon Sympathien für Polen zu ern
grub aber hierbei seine bereits stark geschwächte Ge
krankte in Konstantinopel, wurde dort von der Chol
und von ihr am 28. November 1855 hinweggerafft.
brachten Landsleute zunächst nach Frankreich
sie in Montmorency bei, bis sie 1890 feierlich
übergeführt wurde. Die Verehrung für ihn ist
möglich noch gestiegen. Eine Mickiewicz-Gesellsch
Sitz in Lemberg hat, gibt eine einzig und alle
widmete Zeitschrift heraus und setzte ihm auch
Denkmal durch Veranstaltung einer kritischen Au
sämmtlichen Werke. Ludwig S

Frühlingsabendsonne.

Gemälde von Max Pietschmann.

Der Name des dresdener Malers Max Pie
weithin bekannt geworden durch das Kol
„Der Fischzug des Polyphem“, das in vi
Deutschlands und des Auslands ausgestellt wor
große Aufmerksamkeit erregt hat. Der Künstler w

Digitized by Google

Ein frischer Trunk. Nach einem G

Photographieverlag von Franz Ha

Digitized by Google

fortsetzt, gründete ein Blatt mit dem Titel „Balkan", das für Bedanken eintritt. Sämmtliche orthodoxe Kirchengemeinden in und Bosnien wiesen das Blatt zurück.

In Erfurt tagte am 15. Mai die 9. Hauptversamm- s Deutschen Vereins für Schulreform. Director Dr. Zieben aus rt a. M. hielt einen Vortrag über die weitere Entwicklung der ter Reformschule. Durch die dort gemachten Erfahrungen hielt er wände der Reformschulgegner für widerlegt und die Forderung chtigt, noch weitere Anstalten nach frankfurter Muster zu schaffen. nheim wurde seit Ostern der frankfurter Lehrplan eingeführt, und ngymnasium in Magdeburg wird diesem Beispiel folgen. Die r Anstalt wird das altonaer System übernehmen.

Das sächsische Cultusministerium hat auf ein Gesuch erin der leipziger Mädchengymnasialcurse, Frl. Dr. Käthe Wind- genehmigt, daß Schülerinnen dieser Anstalt in diesem Jahre zum al an den staatlichen Abiturientenprüfungen theilnehmen. Die den jungen Damen werden an dem neustädter Gymnasium in zur Prüfung zugelassen.

Hochschulwesen.

Der Privatdocent Dr. Rich. Wachsmuth in Göttingen, am Physikalischen Institut, folgt einem Ruf als Professor an versität Rostock. — Dr. Gisevius, Director der Landwirthschafts- Dahme in der Mark, wurde zum Professor in der philosophischen der Universität Königsberg ernannt. — In Breslau ist der e Professor der Anatomie Dr. G. Born zum ordentlichen rofessor in der medicinischen Facultät der Universität ernannt — Der Professor an der Baugewerkschule in Stuttgart tlin wurde zum Professor für Eisenbahnmaschinenbau und Kine- n der Technischen Hochschule in Braunschweig ernannt an Stelle scheidenden Professors Th. Mente.

In Breslau wurde der Neubau des Physikalischen s begonnen. Seine Größenverhältnisse sollen so bemessen werden, , sofern der Universität noch eine technische Abtheilung an- rt wird, auch für die Techniker ausreicht. Neuerdings wurde Neubau der Psychiatrischen Klinik, die bisjetzt noch mit dem en Irrenhause verbunden ist, angeregt.

Die Universität Jena zählt in diesem Sommer- 756 Besucher, 50 mehr als im Sommer 1897 und 111 mehr letzten Winter.

Für die Universität Würzburg bewilligte der Landtag die Errichtung außerordentlicher Professuren für Geo- und englische Philologie, für die Universität Erlangen die Er- einer außerordentlichen Professur für romanische Philologie.

An der Universität Halle haben diesmal nur sechs die Erlaubniß zum Studium erhalten gegen 14 Damen im Semester.

Die farbentragenden akademischen Turnerschaften beschlossen, den Bestrebungen für die deutschen Nationalfeste ihre thie zu bekunden und alle übrigen an den deutschen Hochschulen den, dem V. C. angehörenden 33 Turnerschaften aufzufordern, er Bekundung anzuschließen sowie dem Unternehmen einen nam- Beitrag zuzuwenden. Am 18. Mai traten die akademischen schaften Berlins zu einer gemeinsamen Sitzung zusammen, in der geordnete v. Schenckendorff einen Vortrag über die Bedeutung der en Nationalfeste hielt.

In Koburg begannen am 22. Mai die Verhandlungen . Congresses des Koburger L. C. in Anwesenheit der Vertreter Landsmannschaften und der Vertreter der Alte-Herren-Ver- gen. Der Congreß wurde diesmal acht Tage früher abgehalten st.

Gerichtswesen.

Die den Abschluß der einheitlichen Gestaltung des ichen Rechts im Deutschen Reich bildenden Gesetze über die An- heiten der freiwilligen Gerichtsbarkeit, die Aenderungen des sverfassungsgesetzes und der Civilproceßordnung, die Aenderun- Concursordnung sind mit den zugehörigen Einführungsgesetzen t dem Gesetz, betreffend die Ermächtigung des Reichskanzlers zur tmachung der Texte der verschiedenen Reichsgesetze, vom Kaiser . Mai vollzogen worden. Ihre Verkündigung im „Reichsgesetz- steht bevor.

In Darmstadt tagte in der letzten Maiwoche die mlung des Vereins der deutschen Strafanstaltsbeamten, zu der 30 Justizbeamte und Anstaltsdirectoren sowie auch eine Anzahl aus allen Theilen Deutschlands erschienen waren. In der ersten versammlung wurde Geh. Rath Prof. Dr. Wach aus Leipzig zum nden gewählt. Der Präsident des Vereins, Geh. Rath Dr. Wirth ötzensee, erstattete den Geschäftsbericht. In der Berathung wurden äge angenommen, wonach der Verein mit Freuden die vor einiger lassenen „Grundsätze" als einen ersten Schritt auf der Bahn des artenden Reichsgesetzes über den Strafvollzug begrüßte und Stellung en im Hinblick darauf nahm, daß die Grundsätze zur Emanation rafvollzugsgesetzes zu gelten bestimmt sind. Der Verein beschränkte rderhand auf einige Abänderungsvorschläge; so erachtete er es für n, daß zur Verbüßung der Festungshaft besondere Anstalten be- t werden, in denen andere Arten von Freiheitsstrafen nicht zum g kommen.

Vor dem Gerichtshof in Versailles begann unter orsitz von Perivier am 23. Mai der neue Zola-Proceß. Die Mit- des Kriegsgerichts im Esterhazy-Proceß, die Civilkläger sind, und sein Vertheidiger sowie Perreux und Clémenceau waren an- . Gleich zu Beginn der Verhandlungen stellte der Vertheidiger Beschlußanträge, die dahin gingen, den Gerichtshof von Ver- für nicht zuständig zu erklären, da das Vergehen in Paris be- worden sei. Nach der Erwiderung des Generalstaatsanwalts und, der die Abweisung der Anträge forderte, zog sich der Gerichts- r Berathung zurück und lehnte schließlich Labori's Anträge ab, er sich für zuständig erklärte. Labori beantragte hierauf, die Zu- ktsfrage der Entscheidung des Cassationshofes zu unterbreiten. Gerichtshof berieth hierüber, und der Präsident desselben verkündete eschluß des Gerichts, nach dem die Verhandlungen vertagt werden bis der Cassationshof über die Zuständigkeitsfrage entschieden wird.

Gesundheitspflege.

Der bei der Medicinalabtheilung des preußischen sministeriums vor einigen Jahren neu errichtete Apothekerrath m 25. Mai in Berlin unter dem Vorsitz des Ministerialdirectors . Bartsch zu einer Sitzung zusammen. Gegenstand der Berathung ie Frage, welche Anforderungen an die Vorbildung der Apotheker llen seien. Der Wunsch nach einer höhern Vorbildung der Apo- ist in Deutschland schon seit längerer Zeit aus Fachkreisen laut den.

— Am 22. Mai tagte die Hauptversammlung des Vereins zur Begründung und Erhaltung von Volksheilstätten im Königreich Sachsen zu Auerbach i. V. Die Verhandlungen bezogen sich hauptsächlich auf den Betrieb der dem Verein gehörigen Volksheilstätte Albertsberg, ferner auf die Möglichkeit, den Bau einer Heilstätte für unbemittelte weibliche Lungenkranke, die nothwendige Ergänzung für Albertsberg, in nicht zu ferner Zeit in Angriff zu nehmen. Anlage, Einrichtung und Betrieb der Anstalt Albertsberg haben in der Hauptsache den Erwartungen entsprochen, ebenso waren die erreichten Erfolge recht befriedigend. Der Bau einer Volksheilstätte für Frauen darf ins Auge gefaßt werden, nachdem durch eine Reihe von Gaben patriotischer Freunde des Vereins gelegentlich des Königsjubiläums das Vermögen des Vereins wieder erheblich gewachsen ist, so namentlich durch die Ueberreichung von 100 000 ℳ seitens der Stadt Leipzig an den König für den Verein.

— Vom Reichsgesundheitsamt sind im Einvernehmen mit dem preußischen Ministerium der öffentlichen Arbeiten neue Gesichtspunkte zur Verhütung von Krankheitsübertragungen durch Eisenbahnpersonenwagen und die zum Aufenthalt der Reisenden bestimmten Bahnhofsanlagen ausgearbeitet worden. Die Bundesregierungen, in deren Verwaltung sich Eisenbahnen befinden, und die eine Aufsicht über Eisenbahnbetriebe führen, haben sich diese Vorschriften zu eigen gemacht.

— Der Besuch von Bad Ems war bis zum 20. Mai auf 1131 Personen, 714 Curgäste und 417 Passanten, gestiegen.

— In Gardone-Riviera geht die diesmalige Saison ihrem Ende entgegen. Bis zu Anfang Mai war die Zahl der Curgäste aus aller Herren Ländern auf 2829 angewachsen. Das bedeutendste Contingent der Fremden stellte wieder Deutschland.

Naturkunde und Reisen.

— Die deutsche Nordpolexpedition unter Führung des Hrn. Theodor Lerner ging mit dem Dampfer Helgoland am 26. Mai in See. Die Expedition wird sich, wie schon früher mitgetheilt, nach Spitzbergen, Jan Mayen sowie im zweiten Theil der Reise nach Nowaja Semlja und Franz-Josephs-Land begeben. Der Schwerpunkt des Unternehmens liegt in der zoologischen Erforschung der befahrenen Meerestheile wie auch in der gründlichen Untersuchung des Meeres im Hinblick auf praktische Fischerei-Interessen.

— Prof. Dr. J. M. Pernter, der Director der Meteorologischen Centralstation in Wien, hat beobachtet, daß die Bildung des Regenbogens sowie dessen Farbenfolge und deren Lage und Breite einzig von der Größe der Regentropfen bedingt ist. Ein Regenbogen entsteht, wenn die Sonnenstrahlen in die Regentropfen eindringen und nach ein- oder mehrmaliger Reflexion wieder austreten. Hierbei werden die Sonnenstrahlen gebrochen und in Farben zerlegt. Diese Reflexion erfolgt nicht nur zweimal, wie es den Anschein hat, weil wir nur zwei, den Haupt- und den Nebenregenbogen, sehen, sondern auch zwanzigmal, und es bestehen auch ebenso viele Regenbogen, wir können sie nur nicht wahrnehmen, theils wegen der Schwäche des Lichts, theils wegen der Blendung durch die Sonne. Im Experimentirsaal hingegen gelang es, auch noch den neunzehnten Regenbogen zu erkennen.

— Der kaiserl. Botanische Garten in St. Petersburg feierte im letzten März sein 75jähriges Bestehen als Staatsanstalt. Aus diesem Anlaß werden im Herbst erscheinen: eine historische Skizze der Thätigkeit des Botanischen Gartens in den letzten 25 Jahren und ein Katalog seiner Bibliothek seit den letzten zwölf Jahren. Außerdem gedenkt man ein systematisches, wissenschaftlich bearbeitetes Verzeichniß der im Garten vorhandenen lebenden Pflanzen herauszugeben, deren es 30 000 Arten gibt, sowie einen Führer durch das Herbarium, der gegen 2 Mill. getrockneter Pflanzen aller Länder, besonders Rußlands und Asiens, umfassen wird.

— Vor einiger Zeit gelangte an die Senckenberg'sche Naturforschende Gesellschaft in Frankfurt a. M. die telegraphische Nachricht, daß Dr. Jean Valentin, Professor der Geologie in Buenos Aires und Director der geologischen und mineralogischen Abtheilung am Museo Nacional daselbst, auf einer wissenschaftlichen Expedition, die er im October des vorigen Jahres nach Patagonien unternommen hatte, umgekommen sei. Jetzt erhielten wir nun aus zuverlässiger Quelle durch die Dr. Valentin befreundeten Herren Carlos und Federico Burmeister, Söhne des bekannten Naturforschers Hermann Burmeister, Mittheilungen über das traurige Ende Dr. Valentin's. Die Nachricht lautet: Dr. Valentin war auf einer Forschungsreise in Patagonien, die er am 25. October 1897 angetreten hatte, begriffen; mit dem Präparator und zwei Fußsoldaten war er von Buenos Aires zunächst nach Chubut gegangen, wo die Expedition organisirt wurde. Am 10. December kam die Expedition in dem Orte Aguada de los Reyes an, das 13 Meilen von Rawson an der Küste des Atlantischen Oceans liegt. An diesem Tage früh 6 Uhr verließ Dr. Valentin das Lager, um eine Stelle der steilen Küste zu untersuchen, wo er wichtiges für seine Sammlungen zu finden hoffte; in vier Stunden wollte er zurück sein. Als er nach Verlauf von fünf und einer halben Stunde noch nicht im Lager wiedereingetroffen war, ging sein Gehülfe Gemiani, ein junger Italiener, aus, um ihn zu suchen, und fand ihn endlich am Ufer auf dem Gesicht liegend, von Blut überströmt. Die sofort vorgenommenen Belebungsversuche blieben erfolglos. Um den Leichnam vor den Raubthieren zu schützen, trug ihn Gemiani mit vieler Mühe nach dem Lager bei Aguada de los Reyes. Die Behörden wurden sofort von dem Geschehenen in Kenntniß gesetzt. Aus der gerichtlichen Untersuchung ging mit Gewißheit hervor, daß Dr. Valentin durch einen unglücklichen Zufall bei einem Abrutsch eines Theiles des steilen Ufers seinen Tod gefunden hatte. Mit dem Sturz der Erdmassen war er mit in gerissen worden und 50 Mtr. tief in eine Schlucht hinabgestürzt, wobei er schwere Wunden am Kopf erhielt, die seinen Tod zur Folge hatten.

Alterthumskunde.

— Ein hochinteressanter urgeschichtlicher Fund ist vor einiger Zeit bei dem Orte Schlis auf cunnersdorfer Flur unweit Pa[illegible] bei Borsdorf in Sachsen gemacht worden. Dort wurden bei Anlage eines Einschnittes durch einen sanft aufsteigenden Hügel, der bisher als Ack benutzt worden war, unmittelbar unter dem Humus Mulden von 50 Cmtr. Tiefe und 70 Cmtr. Breite eingegraben vorgefunden, die mit einem aus Humus und Sand gemischten Boden angefüllt waren. In denselben wurden menschliche Skelete aufgedeckt, die mit dem Schädel nach Westen, den Beinen nach Osten in gestreckter Lage sich befanden. Ferner kamen Reste von slawischen Schläfenringen aus Silber zu Tage. Einige Schädel sowie zahlreiche sonstige Skeletknochen wurden aufgedeckt. In unmittelbarer Nähe von den Skeleten lagen noch Thonscherben, die mit Steinen umgeben waren. Skelete und Thongefäße stammen indeß nicht aus gleicher Zeit. Was die Thongefäße anbelangt, so rühren diese aus germanischen Herdgräbern her, und ihr Typus entspricht dem der Gräberfelder vom ältern lausitzer Typus. Derartige Niederlassungsreste sind auch in der Gegend von Zwenkau aufgedeckt worden. Die Skelete dagegen stammen aus einer spätern Zeit, und zwar, wie aus den aufgefundenen silbernen Schläfenringen hervorgeht, aus slawischer Zeit. Wir haben es hier also mit germanischen Herdgräbern und einem slawischen Skeletgräberfelde zu thun. Der interessante Fund von Schlis wurde in dankenswerther

Weise von Hrn. Kretschmann, dem Besitzer der vorsdorfer Verblendsteinwerke, dem Museum für Völkerkunde in Leipzig überwiesen, wo er gegenwärtig in der Sonderausstellung urgeschichtlicher Funde, die das gedachte Institut veranstaltet hat, sich befindet.

Heer und Flotte.

— Nach dem soeben erschienenen Geschäftsbericht des deutschen Kriegerbundes zählte derselbe am 1. April d. J. 273 Verbände, 12 165 Vereine mit 1 048 615 Mitgliedern.

— Die neue Rang- und Quartierliste für die königl. preußische Armee und das 13. (königl. würtembergische) Armeecorps ist der Oeffentlichkeit übergeben worden. Sie ist nach dem Stande vom 1. Mai verfaßt, zählt 1315 Seiten (33 mehr als im Vorjahre) und macht in jeder Beziehung einen vorzüglichen Eindruck. Selbstverständlich sind in ihr die zahlreichen Organisations- und andern Veränderungen, die seit der Ausgabe der Rang- und Quartierliste für 1897 eingetreten sind, berücksichtigt worden. An Generalen und Stabsoffizieren weist die preußische Armee nebst dem 13. Armeecorps auf: 3 Generalfeldmarschälle, 5 Generalobersten, 72 Generale, 77 Generallieutenants, 162 Generalmajors, 374 Obersten, 305 Oberstlieutenants und 1502 Majors.

— Bei jedem italienischen Bersaglieriregiment wird eine 13. Compagnie als Radfahrercompagnie errichtet werden.

— Nach dem letzten Jahresbericht des englischen Generalinspecteurs für die Rekrutirung belief sich die Gesammtzahl der im Jahre 1897 angeworbenen Rekruten auf 35 015 gegen 28 532 im Vorjahre. Dieser Mehreinstellung gegenüber war aber aus verschiedenen Gründen der Abgang ein so großer, daß die Heeresstärke an Unteroffizieren und Gemeinen nur um 162 Mann zunahm. In der Miliz ergab sich gegen 1896 ein Mehr von 2834 eingeschriebenen Rekruten, indeß war auch hier — hauptsächlich infolge des Uebertrittes zu den regulären Truppen — der Ausfall so groß, daß schließlich, auf das ganze Jahr berechnet, die Stärke um 2347 Mann geringer war als 1896.

— Die kaiserl. Werft in Kiel ist mit dem Neubau des großen Kreuzers A beauftragt worden. Das Fahrzeug wird eine Länge von 120 Mtr., eine größte Breite von 19,$_6$ Mtr. und einen Tiefgang von 7,$_1$ Mtr. erhalten; die Wasserverdrängung wird 8860 Tonnen betragen.

— Von den acht Torpedobooten, die im Laufe der letzten beiden Jahre für die deutsche Flotte hergestellt wurden, sind sechs bereits zur Ablieferung an die Marineverwaltung gelangt, während zwei noch mit ihren Probefahrten beschäftigt sind. Die neuen Boote unterscheiden sich besonders dadurch von den bisherigen Fahrzeugen dieser Art, daß sie ein größeres Deplacement und eine erhöhte Fahrgeschwindigkeit besitzen.

— Von den fünf Ablösungstransporten, die den im Ausland stationirten deutschen Kriegsschiffen die neuen Besatzungen bringen sollen, befinden sich drei auf der Ausreise. Im ganzen werden 1567 Mann zur Ablösung gelangen, gegen 1293 im Jahre 1897 und 148 im Jahre 1896.

— Am 18. Mai wurde in Sebastopol das zweite Trockendock für die russische Kriegsmarine eingeweiht.

Handel und Gewerbe.

— In der am 18. Mai im preußischen Finanzministerium abgehaltenen Conferenz zur Klärung der Ansichten über die stärkere Besteuerung der Waarenhäuser fiel die sympathische Unterstützung auf, die der Finanzminister den Bestrebungen, die Waarenhäuser zu stärkerer Besteuerung heranzuziehen, angedeihen ließ. Seine Ansicht faßte er in einem Vorschlag zu einem neuen Regulativ zur Gewerbesteuer zusammen, die die Kopfzahl der Angestellten, den Raum zu Geschäftszwecken und das Anlagekapital besteuern soll. Der Finanzminister erklärte auch, daß der Handelsminister seine Ansichten theile. Gegen diese Vorschläge machten sich allerdings aus der Versammlung heraus selbst solche Stimmen bemerkbar, die sonst zu den überzeugtesten Anhängern der Besteuerung der großen Waarenhäuser zählen. Von allen ferner gemachten Vorschlägen schienen diejenigen, die eine stärkere Heranziehung der Großbetriebe im allgemeinen zur Gewerbesteuer wünschen, die meiste Unterstützung zu finden.

— Der Präsident des Reichspatentamts erließ folgende Bekanntmachung: Nach § 24 des Gesetzes zum Schutze der Waarenbezeichnungen vom 12. Mai 1894 wird für die in die gerichtlichen Register eingetragenen Waarenzeichen am 1. October d. J. die Frist ablaufen, bis zu welcher Zeit diese Zeichen mit der in dem Gesetz bestimmten Wirkung zur Eintragung in die Zeichenrolle des kaiserl. Patentamtes angemeldet werden können. Die Unterlassung der rechtzeitigen Anmeldung hat unter anderm den Verlust des zeitlichen Vorrechts aus der gerichtlichen Anmeldung sowie der Gebührenfreiheit zur Folge. Die Betheiligten werden deshalb an eine rechtzeitige Anmeldung ihrer Zeichen erinnert. Da mit dem 1. October d. J. zugleich der den Waarenzeichen bis dahin gewährte Schutz erlischt, so wird es sich empfehlen, die Anmeldungen schon geraume Zeit vor diesem Zeitpunkt zu bewirken, damit die Anmeldenden vor Nachtheilen bewahrt werden, die sich aus dem Mangel des Schutzrechts in der Zeit zwischen dem 1. October und dem Tage der spätern Eintragung in die Zeichenrolle ergeben.

— In Leipzig ist ein dauerndes Meß- und Exportmusterlager im Entstehen begriffen. In diesem soll allen Beschickern der leipziger Messe Gelegenheit geboten werden, einen bleibenden Raum für ihre Muster zu miethen. Hier werden die Vertreter der auswärtigen Firmen, so oft sie zur Messe kommen, ihren Stand in vollster Ordnung vorfinden und ihre Kunden empfangen können. Das Musterlager bleibt auch außerhalb der Messen dem Verkehr mit dem Publikum geöffnet, sodaß von durchreisenden Fremden und ausländischen Einkäufern jederzeit Ordres aufgegeben werden können. Für die auf diese Weise außerhalb der Meßzeit zu Stande gekommenen Aufträge ist an die Verwaltung eine mäßige Gebühr zu zahlen. Sach- und sprachenkundige Führer werden die Muster erläutern und empfehlen. Auch solche Firmen können sich an dem dauernden Meß- und Exportmusterlager betheiligen, die die Messe nicht besuchen, aber bei Ausstellung ihrer Muster in Leipzig von dem Fremdenverkehr auf der Messe gleichfalls Vortheil ziehen möchten. Dem „Allgemeinen Deutschen Exportblatt", dem Organ des Exportvereins für das Königreich Sachsen, gebührt das Verdienst, den Plan in Fluß gebracht zu haben.

Ausstellungswesen.

— Eine neue Gartenbau-Ausstellung wird in Berlin für den Februar 1900 geplant, und zwar möglichst im Landes-Ausstellungsgebäude. Geh. Rath Prof. Dr. Wittmark ist bereits als Generalsecretär des Vereins zur Beförderung des Gartenbaus in den preußischen Staaten mit dem Decernenten des Cultusministeriums in Verbindung getreten, namentlich auch wegen der Heizbarkeit des Eisenpalastes.

— In Hamburg findet vom 10. September bis 2. October eine Allgemeine Ausstellung für Volksernährung und Gesundheitspflege, verbunden mit einer Sonderausstellung für Kochkunst, Brauerei und Wirthschaftswesen, statt. Mit der Ausstellung wird ein S bewerb verbunden sein, und es werden Ehrenpreise, bestehen denen und silbernen Fortschrittsmedaillen, sowie Diplome verli Anmeldungen müssen bis spätestens 15. Juli an die Au direction, Concerthaus Hamburg, St. Pauli, erfolgen, von der gramme u. s. w. kostenlos erhältlich sind und Auskünfte erthei

— In Würzburg wird zu Anfang Juni die Aus der ältesten Handschriften und Incunabeln der königl. Universi thek eröffnet. Bekanntlich besitzt diese Bibliothek Manuscript frühsten Zeiten des Mittelalters in überraschender Anzahl, unt das berühmte Kiliansbuch, das Evangelienbuch St. Burkardu

— In Wien traf am 23. Mai unter Führung de räthe Dodel und Schanz eine größere Anzahl Mitglieder der Handelskammern, des leipziger Stadtraths sowie des Präsi leipziger Gewerbekammer zum Besuch der Jubiläums-Ausste Am 24. besichtigten die leipziger Gäste vormittags und nachm Ausstellung, deren Präsident ihnen zu Ehren ein Festmahl gab.

— Daselbst wurde die Ausstellung illustrirt karten, die der Verband österreichischer Papier- und Schre Interessenten veranstaltet hat, am 19. Mai im Festsaal der und Gewerbekammer eröffnet. Der Vicedirector der Hof- un druckerei, Regierungsrath Georg Fritz, hielt einen orientirende über die Herstellung illustrirter Postkarten, die nicht mehr als sondern als ein volksthümliches Bildungsmittel zu betrachten Ausstellung umfaßt etwa 6000 Ansichtkarten, von denen etwa von deutschen Ausstellern herrühren. Diesen zunächst kommen reichischen Erzeuger. Auch die Schweiz hat Karten eingesa Japan.

— Der unter dem Protectorat des Erzherzog Ferdinand stehende Oesterreichische Hundezuchtverein veranst 21. bis 24. Mai in Wien auf dem Platz vor der Franz-Josef eine reichhaltige Hunde-Ausstellung, in der mehr als 800 H Rassen vorhanden waren und über 100 Preise zur Vertheilung

Verkehrswesen.

— Die bei dem Nord-Süd-Expreßzug über den bestehende Durchführung von Verona nach Venedig hat Ende gehört. Zwischen Berlin und Verona verkehrt der Nord-S nach wie vor täglich.

— Auf den belgischen Staatsbahnen besteht 1. Juni 1897 im Güterverkehr die Einrichtung, daß dem Ver Antrag von der erfolgten Ablieferung der von ihm aufgegebe an den Empfänger durch besondere Karte Nachricht gegeben n Versender hat in diesem Falle eine Karte in Form der ge Postkarten selbst auszufüllen und dem Frachtbrief beizufügen. Adreßseite enthält die Karte Namen und Wohnort des Verse der Rückseite die nähere Bezeichnung des Gutes, der Vers Datum der Auslieferung, Namen und Wohnort des Empfän der Empfangsstation wird die Karte durch Aufdrückung des der Abfertigungsstelle und Beifügung des Ablieferungsdatum und so der Post übergeben. Die Benutzung dieser Einrichtung tativ und kostet 10 Cent. für die Karte. Die königl. Eisenbah zu Berlin hat die Aeltesten der Kaufmannschaft um Mittheilu ob sie die Einführung derartiger Empfangbestätigungskarten deutschen Bahnen für erwünscht erachten und ob sich ein Bed eine solche Neuerung bereits fühlbar gemacht habe. Die Aelte diese Frage bejaht, jedoch dabei betont, daß die Einricht facultativen Charakter behalten müsse.

— Die Gesellschaft der Paris-Lyon-Mittelm hat die Genehmigung zum Bau und Betrieb der geplanten Favet-Chamonix mit elektrischem Betrieb erhalten. Es i Frankreich die erste öffentliche Eisenbahn, die auf einer L 20 Kilomtr. ausschließlich für elektrischen Betrieb eingeric Die Stromzuführung erfolgt durch eine an der Außenseite Gleisstranges eingelegte Stromleitungsschiene, aus der d mittels einer Drahtbürste den Motoren zugeführt wird. Di erzeugung erfolgt in beiden Endstationen durch Wasserkraft. Betrieb erforderliche Wasserquantum wird der Arve entnor durch Dampfpumpen auf 80 Mtr. gehoben, von welcher Hö Turbinen zugeführt wird, deren jede 2000 Pferdekraft liefert

Landwirthschaft.

— Die 34. Wanderversammlung bairische wirthe fand in den Tagen vom 22. bis 24. Mai zu Rosenhein baiern statt und war mit einer Bezirksthierschau, einer Ausst landwirthschaftlichen Maschinen, einer Fischerei-, Geflügel-, Obstbaum- und Blumenausstellung sowie mit einer Gewerbe- dustrie-Ausstellung verbunden. Bereits zum Empfangsabend a Prinz Ludwig von Baiern in Rosenheim ein. Der Prinz hiel Abendversammlung wieder eine seiner bedeutungsvollen, v und praktischen Gesichtspunkten ausgehenden Reden. Er tra gegen die Güterzertrümmerung auf, stellte die Lage der bairis wirthe als keineswegs ungünstig hin und empfahl das Genos wesen in warmer Weise. Am ersten Versammlungstag erstatte Gutsbesitzer Schneider aus Schwabhof Bericht über die Bes 33. Wanderversammlung. Ueber die Gestaltung der Landwirth Berufsgenossenschaft in Baiern sprachen Frhr. v. Freyberg Landtagsabgeordnete Widmann. Beide Referenten kamen Schluß, daß sie das Programm der geplanten Organisation nicht könnten. Man möge das bereits Angebahnte und Erreichte a achten, sondern nach Kräften ausbauen. Der Antrag des Ab Wieland auf Beseitigung des Artikels 19 des Grundentlastun vom 2. Februar 1898 (zwangsweise Ablösung der Bodenzi gewerbsmäßiger Güterzertrümmerung) wurde abgelehnt. In d Versammlung hielten Dr. A. Baumann, Vorstand der Landes-M anstalt in Baiern, und Bezirksculturingenieur Ebersperger lehrr träge über Erfahrungen auf dem Gebiet der Moorcultur in Ba Landesviehzuchtinspector Dr. Vogel gab sein Gutachten ab übe zirksthierschau und die Ausstellung des Verbands für Reinzucht gauer Rindes in Oberbaiern. Den Schluß bildete ein Vortr berger's über Alpenwirthschaft. Die von ihm aufgestellten Fo bezeichnete Ministerialrath v. Huber als undurchführbar.

Kunst und Kunstgewerbe.

— Bei dem Wettbewerb um den Bau des Rat zu Stolp in Pommern ist der erste Preis von 3000 ℳ Zac in Berlin, der zweite von 2000 ℳ Schulz u. Schlichting, von 1000 ℳ Meyer u. Werle ebenda zugefallen.

— Einen Wettbewerb zur Erlangung von En für ein Amtsgebäude eröffnet die Handels- und Gewerbek Reichenberg i. B. Die Einsendung der Skizzen wird zum 15.

utenant Robert v. Massow,
mmandeur des 9. preußischen Armeecorps.
tographie von van Bosch in Straßburg.

nacheinander Adjutant bei der 31. Cavalleriebrigade, bei der combinirten Cavalleriebrigade des 14. Armeecorps und beim Detachement v. d. Goltz im 14 Armeecorps. Im März 1871 wurde er zum Dragonerregiment Nr. 19 versetzt und am 27. Mai 1871 zum Rittmeister befördert. Im Februar 1876 kam er in das Ulanenregiment Nr. 9, wurde jedoch gleichzeitig Adjutant beim Generalcommando des 5. Armeecorps. Am 22. November 1877 rückte er zum Hauptmann auf, unter Versetzung in den Großen Generalstab, am 25. Januar 1878 zum Major; 1879 kam er in den Generalstab der 3. Division, 1882 in den des 6. und dann in den des 3. Armeecorps, 1884 wiederum in den Großen Generalstab unter Versetzung zum 2. Garde-Dragonerregiment. Am 14. Februar 1885 wurde er Commandeur des Dragonerregiments Nr. 2 in Schwedt, avancirte hier am 14. Juli desselben Jahres zum Oberstlieutenant, war im Februar 1887 Mitglied einer Commission zur Feststellung einer Felddienstordnung und wurde im März 1887 Präsident einer Remonte-Ankaufscommission und zugleich Chef der neuerrichteten Cavalerie-Abtheilung im Kriegsministerium. Im Februar 1888 nahm er als Mitglied einer in Berlin tagenden Commission zur Erörterung der Frage theil, ob der Kürass fernerhin beizubehalten sei, und wurde am 17. April 1888 Commandeur des 2. Garde-Ulanenregiments. Er rückte dann am 4. August 1888 zum Oberst auf, wurde am 16. April 1889 mit der Führung der 25. Cavalleriebrigade in Darmstadt beauftragt und am 15. December 1890 Generalmajor. Am 14. Mai 1894 wurde er Generallieutenant und Commandeur der 30. Division zu Straßburg i. E., an deren Spitze er bisjetzt gestanden hat.

J. N. Weißert.

Prinz Heinrich. 1. Offizier v. Bußmann. Oberleutnant Marine-Ing. Dr. Kuntzsch. Kapt.-Lieut. Eichr. Lieut. z. S. Brüll. Torp.-Kapt. Planitz. Lieut. z. S. Meddinger. Kapt.-Lieut. Graf v. Oppe.

Chang-Kniepinang, der Kesselinsel.

e Umgebung an Bord S. M. S. Deutschland in Hongkong. (S. 700.)
ıner photographischen Aufnahme.

Digitized by Google

Die neue Salzachthalbahn.

Unter den zahlreichen Lokalbahnen, die während der letzten Jahre in Baiern entstanden sind, ist die jüngste derselben diejenige, die in einer Länge von 77 Kilomtr. die Station Freilassing der Hauptlinie München-Salzburg mit der Linie München-Simbach verbindet, sich längs der Salzach, einer Tochter der Gletscher, hinzieht, einen bisher stillen, friedlichen Erdenwinkel dem Weltverkehr öffnet und sowol in Bezug auf landschaftliche Schönheit als auch dadurch interessant erscheint, daß sie historisch denkwürdige Gefilde berührt. Die Gegend trägt zwar nicht wildromantischen Hochgebirgscharakter, sondern nur die Merkmale ländlicher Idylle; doch grüßen aus der Ferne die Alpen des Salzkammerguts herein.

Während von Freilassing ein kurzer Schienenstrang nach dem berühmten Bade- und Luftcurort Reichenhall und nach dem unvergleichlichen Berchtesgaden führt, wendet sich die neue Lokalbahn in entgegengesetzter Richtung dem heitern, von bebuschten Höhenzügen eingerahn Grenze zwischen Baiern und Oesterreich, meist auf coupirtem Terrain, durchschneid wiesenreiche Gründe, blumige Triften u kreuzt Bäche und Schluchten, eilt an und einsamen Gehöften vorüber und e einiger kleiner Stationen das zwei vielthürmigen Bischofsstadt Salzburg m den Wellen der Salzach umrauschten alterthümliche Städtchen Laufen. Währ erscheinen im Rückblick die Wallfahrtsk Waldesrand, daneben die hochthronend und dahinter der abgerundete Gaisberg, berg, der zweigipfelige Watzmann, de Gletscher Uebergossene Alm, dann Stauf

Laufen, bereits 750 von dem Bi Erzstift St. Rupert's erworben und officiell „urbs" genannt, gehörte unun bis es 1816 an Baiern abgetrete

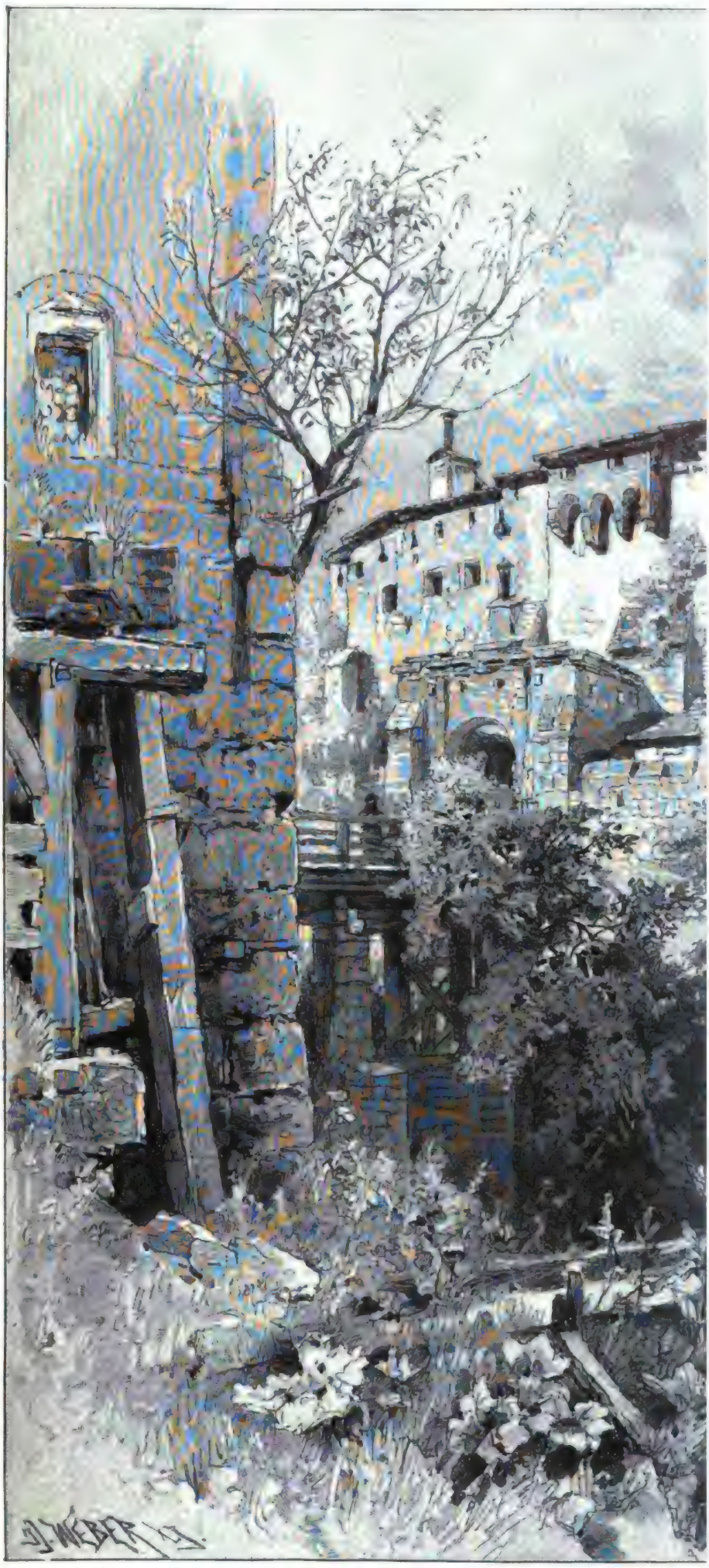

Von der neuen Salzachthalbahn: Schloß Tittmoning.

n dem beſon-
des Tännen-
der in tiefer
bung, wie ſie
hnſitze heraus-
rhundert ent-
tenhaslach,
hen Giebeln,
im Brauhaus
iſem Rococoſtil
) die prächtige

grünen Fluten
eske Städtchen
im 11. Jahr-
d ſpäter jahr-
Landshut; der
er andere am
meiſten Inn-
id die bemalten
gemein. Das
Eindruck. Hier
t nett präſentirt
m, den frühern
nfeſten Bürger-
t ſo recht, daß

Vor Zeiten ſtand noch viel Land jenſeit der Salzach unter dem weiß-blauen Rautenbanner. Die Stadt ſah damals glückliche Tage und hatte als Sitz der Regierung eine Menge von Behörden in ihren Mauern. Als jedoch Inn- und Hausruckviertel „kaiſerlich“ wurden, ging es mit Burghauſen immermehr abwärts; vor einigen Jahren wurde ihm ſogar die Garniſon genommen. Dem Nothſtand Burghauſens wird die neueröffnete Bahn abhelfen, die hinter der Stadt in eine ſteil abfallende hohe Wand eingebaut iſt, einen Viaduct paſſirt, dann die Hochebene von Pirach und bald die Station Altötting erreicht, in deren Wallfahrtskirche die Gebeine Tilly's und die Herzen der bairiſchen Herrſcher beigeſetzt wurden. Auf hoher, eiſerner Brücke den Inn überſchreitend, endigt die Bahn in der Station Mühldorf der Linie München-Simbach-Wien.

M. Koch von Berneck.

Bibliothekswesen, Bücher- und Kunstauktionen.

— Im Auctionsſaal von Rudolf Bangel in Frankfurt a. M. kommt am 6. Juni eine Sammlung von Gemälden älterer und moderner Meiſter, hauptſächlich aus dem Beſitz des Grafen Ladislaus Sykora in Wien, zur Verſteigerung. Der mit einer Anzahl autotypiſcher Reproductionen ausgeſtattete Katalog führt 180 Bilder auf. — Am 7. folgt die Verſteigerung von Antiquitäten ſowie einer vorzüglichen China- und Japanſammlung aus dem Beſitz einer altfrankfurter Familie. Der Katalog enthält 653 Nummern.

Von der neuen Salzachthalbahn: Laufen, von Oberndorf aus geſehen.

Nach der Natur gezeichnet von R. Püttner.

e, wenn es auch
Im Jahre 1809
vier Tage hier.
merkte darüber:
)aufen iſt heute

ch einem Felſen-
he von Wällen,
n, die der Stadt
Die Burg zer-
n tiefen, in den
) ein feſtes, mit
n hervorragend-
rühere Reſidenz;
: hier ſteil zum
nen und hohen
egend. Daneben
ſchwebte Pulver-
s Fürſtenſitzes iſt
gebäude dienten
und Kaſernen.
oben in völliger
rgangenheit des
Blick über das
d deſſen in ver-
iatsberge kreiſen
t ein lieblicher,

— Die kürzlich in Paris ſtattgehabte Verſteigerung der Sammlung des Marquis de Chennevières, die etwas über 200 Zeichnungen franzöſiſcher Künſtler des 18. Jahrhunderts umfaßte, brachte 171 902 Frs. ein.

— In London begann am 9. Mai bei Sothebys die Auction des dritten und letzten Theils der berühmten Aſhburnham-Bibliothek. Die Preiſe waren gut, und 196 Nummern erzielten an dieſem Tage 46 270 ℳ, darunter „A Goodly Prymer in English“, auf Pergament gedruckt von John Byddell 1585, 4570 ℳ, Plinius' „Historia naturalis“, auf Pergament gedruckt von Jenſon (Venedig 1472), prächtig illuminirt, 3875 ℳ u. ſ. w. Am 14. wurde der Verkauf dieſer werthvollen Bücherſammlung beendet. Die Verſteigerung der erſten Abtheilung begann am 25. Juni 1897. Im ganzen hat die Verſteigerung der 4075 Stücke umfaſſenden Bibliothek den Erben des Earl of Aſhburnham einen Erlös von 62 712 Pfd. St. gebracht.

— Bei Chriſtie's in London wurde jüngſt die bekannte Heckſcher'ſche Kunſtſammlung unter den Hammer gebracht. Ihre 324 Nummern erzielten 1 319 990 ℳ. Großer Wettbewerb trat für koſtbare Tabackdoſen ein. Eine einzige Doſe Ludwig's XV. von Fragonard, auf gravirtem Grund mit allerlei Phantaſiezierat, wurde mit 3350 Pfd. St. bezahlt, eine Uhr, die Ludwig XIV. als Dauphin getragen hatte, mit 1120 Pfd. St., eine ovale emaillirte Schüſſel, gezeichnet Martial Raymond, vom Ende des 16. Jahrhunderts, mit 1150 Pfd. St. u. ſ. w. Ganz anſehnliche Preiſe erzielten auch die Gemälde dieſer Sammlung.

— In Paris wurde am 1. Mai die Bibliothek der Geſchichte der Stadt Paris eröffnet. Die Gebäude, in denen ſich dieſe Bibliothek ſowie das Hiſtoriſche Muſeum der Stadt befinden, ſind die alten Paläſte Carnavalet und Leveletier de Saint-Fargeau.

Digitized by Google

Wetterbericht.

Auch im letzten Theil des Monats Mai traten wieder heftige Gewitter in verschiedenen Gegenden Deutschlands auf. Sonderlich wurde besonders am 22. von verheerenden Gewittern betroffen, die mit wolkenbruchartigen Regengüssen und Schlossen verbunden waren, auch haben mehrfach Blitzschläge gezündet. Im Jöchpau haben die Wassermassen eine Anzahl Hausgrundstücke arg beschädigt. Noch schlimmer hauste das Hochwasser in dem nahen Krumhermersdorf, wo der Dorfbach zum verderbbringenden Schlammstrom geworden war. Viele Häuser wurden durch die mühlenden Wogen beschädigt, Wege aufgerissen, Bäume entwurzelt, die Felder verheert. Auch sind ein Mann den Tod in den Fluten. In Elbersdorf, Steinsgrundsdorf, Wernsdorf, Nickersdorf, Ebersdorf, in der Gegend von Mossen u. l. w. haben Regen, Schlossen und auch Blitzschläge ebenfalls viel Schaden gethan. In Hessen-Nassau suchte ein Unwetter mit Wolkenbrüchen und Hagelschlag einen großen Theil der Provinz heim. In Oberhessen wurden drei Personen vom Blitz erschlagen, auch hatte der Blitz mehrere Feuerbrünste verursacht. In Stuttgart und Umgegend fanden am 23. und 24. starke Gewitter statt. In verschiedenen Orten trat Hochwasser ein. Neckar und Remsthal überschwemmten weite Thalstrecken. In der Umgebung von Weinweil hatte Hagelschlag Verheerungen zur Folge gehabt.

Die Gegend südwestlich von Königsberg i. Pr. wurde von Hagelwettern und Wolkenbrüchen heimgesucht, vielfach fanden örtliche Ueberschwemmungen statt. In Russisch-Litauen fand eine Anzahl Menschen in den Hochfluten den Tod. Auch in den südlichen Gouvernements Russlands fanden Wolkenbrüche statt, die den Saaten sehr geschadet haben.

Die Beobachtungen sind früh 6, bezw. 7 Uhr.

b = bedeckt, w = wolkig, h = heiter, r = Regen, s = Schnee, n = Nebel, g = Gewitter, st = Sturm.

Die Beobachtungen sind nach Westlinsgraden (10° = 8° Réaumur) gegeben.

Stationen	Mai 23	Mai 24	Mai 25	Mai 26	Mai 27	Mai 28	Mai 29	
Valentia	+ 13 h	+ 11 w	+ 14 w	+ 10 w	+ 10 b	—	—	
Brest	+ 13 h	+ 12 w	+ 12 w	+ 11 b	+ 11 b	+ 11 b	—	
Paris	+ 15 h	+ 12 w	+ 12 w	+ 12 w	+ 11 b	+ 12 w	—	
Hather	+ 15 h	+ 10 b	+ 11 b	+ 10 w	+ 10 w	+ 11 w	—	
Brüssel	+ 14 h	+ 10 b	+ 15 n	+ 9 b	+ 11 b	+ 10 b	—	
Neapel	+ 20 w	+ 18 h	+ 17 h	+ 18 h	+ 19 w	+ 20 h	—	
Florenz	+ 15 w	+ 15 r	+ 17 b	+ 15 b	+ 15 b	+ 15 b	—	
Triest	+ 21 w	+ 16 r	+ 20 b	+ 15 r	+ 20 b	+ 16 r	—	
Wien	+ 13 h	+ 13 r	+ 17 w	+ 13 w	+ 14 w	+ 11 w	—	
Pudapest	+ 17 h	+ 15 r	+ 17 w	+ 16 b	+ 16 w	+ 15 w	—	
Hermannstadt	+ 18 h	+ 18 w	+ 20 h	+ 17 w	+ 17 w	+ 17 h	—	
Odessa	+ 19 h	+ 18 w	—	—	—	—	—	
Archangelsk	+ 3 h	+ 3 h	+ 8 h	+ 4 r	+ 0 h	+ 5 h	—	
St. Petersburg	+ 14 h	+ 8 h	+ 8 r	+ 12 h	+ 11 h	+ 10 r	—	
Haparanda	+ 7 h	+ 7 w	+ 5 w	+ 4 r	+ 6 h	+ 4 r	—	
Stockholm	+ 10 r	+ 6 h	+ 5 h	+ 5 h	+ 9 w	+ 13 w	—	
Christianfund	+ 7 w	+ 9 w	+ 8 w	+ 10 w	+ 10 w	+ 8 r	—	
Cyk	+ 13 h	+ 13 w	+ 5 h	+ 9 w	+ 9 w	+ 10 w	—	
Kopenhagen	+ 11 n	+ 8 w	+ 13 r	+ 7 r	+ 9 h	+ 10 h	—	
Memel	+ 17 r	+ 11 h	+ 12 n	+ 11 r	+ 10 h	+ 9 w	—	
Biel	+ 12 h	+ 9 h	+ 11 h	+ 9 w	+ 10 w	+ 9 w	—	
Hamburg	+ 11 h	+ 8 h	+ 11 h	+ 10 h	+ 10 w	+ 9 w	—	
Helgum (Gylt)	+ 9 n	+ 11 w	+ 12 w	+ 9 h	+ 10 w	+ 10 h	—	
Wilhelmshaven	+ 13 w	+ 13 w	+ 10 n	+ 8 r	+ 10 w	+ 12 w	—	
Hannover	+ 16 h	+ 10 h	+ 9 n	+ 9 h	+ 11 w	+ 10 h	—	
Leipzig	+ 16 w	+ 14 w	+ 13 h	+ 15 w	+ 14 w	+ 12 h	+ 12 b	
Berlin	+ 16 w	+ 15 h	+ 16 w	+ 13 w	+ 11 w	+ 13 h	—	
Breslau	+ 16 w	+ 15 h	+ 16 w	+ 13 w	+ 12 r	+ 10 n	—	
Mülhausen i. E.	+ 15 h	+ 15 w	+ 14 h	+ 15 h	+ 12 r	+ 12 h	—	
Karlsruhe	+ 16 w	+ 13 r	+ 13 r	+ 14 r	+ 11 w	+ 11 w	—	
Fetzenkirchen	+ 16 h	+ 12 r	+ 13 h	+ 14 w	+ 12 w	+ 11 w	—	
München	+ 16 h	+ 12 r	+ 13 h	+ 14 w	+ 12 r	+ 10 w	—	
Dresden	+ 7 w	+ 7 h	+ 9 h	+ 2 n	+ 0 h	+ 4 w	—	
Bäder und klimatische Curorte.								
Malaga	+ 20 w	+ 18 h	+ 17 h	—	—	—	—	
Biarritz	+ 15 h	+ 16 h	+ 14 h	+ 15 h	+ 15 h	+ 15 r	—	
Vigo	+ 14 w	+ 15 h	+ 14 w	—	+ 14 w	+ 11 n	—	
Lissa	+ 18 h	—	+ 20 h	+ 19 h	+ 20 h	+ 21 w	—	
Tetuan	+ 21 w	+ 16 w	+ 16 r	+ 16 r	+ 17 w	+ 17 w	—	
Teplitz-Schönau	+ 11 n	+ 15 w	+ 14 w	+ 14 w	+ 12 w	+ 8 w	—	
Karlsbad	+ 15 w	+ 14 w	+ 14 w	+ 14 w	+ 12 r	+ 9 w	—	
Franzensbad	+ 15 h	+ 15 w	+ 13 w	+ 16 h	+ 16 r	+ 10 w	—	
Marienbad	+ 13 h	+ 14 w	+ 13 w	+ 13 w	+ 11 w	+ 8 w	—	
Zlich	+ 14 w	+ 15 h	+ 11 r	+ 14 h	+ 12 r	+ 11 h	—	
Goslarsberg	+ 15 w	+ 14 w	+ 14 w	+ 14 w	+ 12 r	+ 12 r	—	
Golbeim	+ 8 w	+ 5 h	+ 3 r	+ 6 n	+ 4 h	+ 4 h	—	
Gleichenberg	+ 13 h	+ 14 h	+ 14 w	+ 14 w	+ 13 h	+ 11 r	—	
Trapiua	+ 15 h	+ 14 w	+ 13 w	+ 14 w	+ 13 h	+ 11 r	—	
Abbazia	+ 18 h	+ 19 h	+ 14 h	+ 16 w	+ 19 w	+ 17 w	—	
Helgoland	+ 11 w	+ 9 h	+ 10 n	+ 8 h	+ 9 w	+ 9 h	—	
Aachen	+ 16 h	+ 14 h	+ 10 b	+ 8 h	+ 9 h	+ 10 h	+ 8 h	
Bad Reinerz (Schl.)	+ 13 h	+ 16 r	+ 12 r	+ 12 w	+ 8 r	+ 7 h	+ 9 w	
Pyrmont	+ 14 h	+ 14 r	+ 15 h	+ 14 w	+ 11 h	+ 11 h	+ 13 h	
Driburg (Westfalen.)	+ 9 w	+ 11 r	+ 11 r	+ 10 w	+ 7 h	+ 6 h	+ 9 h	
Wiesbaden	+ 16 h	+ 14 h	+ 15 h	+ 11 h	+ 9 w	+ 10 h	—	
				Wochenmittel 1 Uhr.				
Eugeno	+ 11 r	+ 16 h	+ 17 r	+ 13 h	+ 20 w	+ 17 h	—	

Von der neuen Salzachthalbahn: Das westliche Stadtthor.
Nach der Natur gezeichnet von R. Pürtner.

Schach.

Aufgabe Nr. 2666.

Weiß setzt in drei Zügen matt.
Von C. Behring in Riga.
Schwarz.

Weiß.

Ein geistreiches Problem, das es verdient, in den weitesten Kreisen bekannt zu werden.

In Berlin trägt man sich mit dem Gedanken, einen Schachpreis zu einem Berliner Schachbund zu betreiben, zweck treuen Abgeordnete des Berliner Schachvereins, clubs Berlin Nord, Berlin Centrum, Springer, Berein freunde, Nordstern und des neugegründeten Schachvereins N Beratung zusammen.

An dem Großen Internationalen Schachtu Wien, das am 31. Mai begann, betheiligen sich an: J. W. Baird, H. R. Pillsbury, J. W. Showalter, 7 aus Deutschland: B. Lipke, Dr. Z. Tarrasch, K. A. Wo England: J. H. Blackburne, A. Burn, G. Gary; aus Irland nowski; aus Oesterreich: A. Halprin, G. Marco, K. Schindler land: S. Alapin, E. Schiffers, W. Tschigorin; aus Ungarn: J G. Maróczy. Bei dieser illustren Anzahl bekannter m Namen darf die Schachwelt auf das Ergebniß des Turnie gespannt sein.

Das Problemturnier der „Nuova Rivista“ 1895 schwebt, ist jetzt entschieden worden. Die Preisri Tolosa in Carreras und Valentin Marin in Barcelona, sin vortragende Problemcomponisten. Sie erkannten die Pre dungen folgender Autoren zu: 1. Preis C. Pendignat 2. Preis W. S. Cissar in Wien, 3. Preis K. Erlin in Wi J. Jelpersen in Svendborg, 5. Preis K. Kondelik in Prag wurde eine Reihe von Aufgaben durch ehrende Erwähnung e

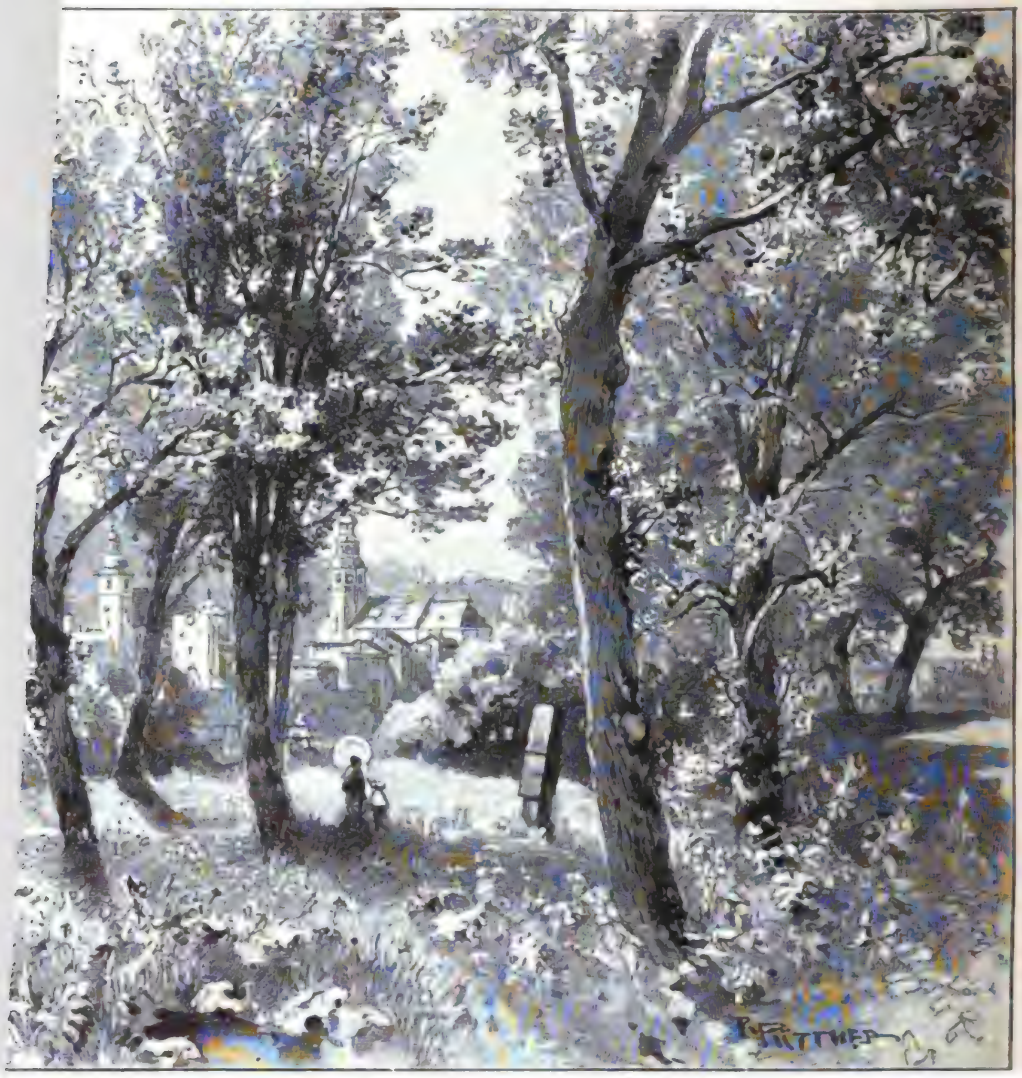

Vor Tittmoning. Nach der Natur gezeichnet von R. Püttner.

tanzfahrt Bordeaux-Paris hat trotz der Hülfe zeugen und Automobilen nicht das erwartete Resultat er- schlechteres als im Vorjahr. Rivière siegte abermals, 20 Stund. 39 Min. $1^4/_{10}$ Sec. gegen 1897, wo er uchte. Zweiter wurde Garin mit 21:08:30. Die dem Münchener Th. Nobl zugesprochen, der das letzte $45^1/_2$ fuhr und im ganzen 22:20:$47^2/_5$ brauchte.

— Die große Wanderpreis-Wettfahrt des Segelclubs Ahoi fand Mitte Mai zwischen Grünau und dem Seddinsee auf der Dahme statt. Alle Jachten segelten in einer Klasse um die vier ersten Wanderpreise. Es starteten 16 Jachten, von denen absolut und relativ schnellste auch diesmal wieder die von Hrn. O. Fricke mit großer Gewandtheit gesteuerte Paula wurde, die damit abermals den ersten Wander- preis errang. Zweite wurde „Tarantella" des Hrn. Rothwald, Dritte die „Hansa" des Hrn. Schönwald.

— Der Rheinisch-Westfälische Schwimmerbund in Krefeld wird am 14. und 15. August zu Münster i. W. als Mitglied des Deutschen Schwimmverbands sein diesjähriges Schwimmfest zum ersten mal volksthümlich nach den Erfahrungen der deutschen Turnerschaft gestalten und an Stelle der Einzelkämpfe Massenübungen treten lassen. Man bringt diesem echt deutschen Fest allseitig das größte Interesse entgegen.

— Das Frühjahrsturnier des Berliner Golfclubs fand Mitte Mai unter regster Betheiligung statt. Im Herren-Einzelspiel siegte Mr. Foulis, der damit die Silberne Clubmedaille errang. Im Damen-Einzelspiel mit Vorgabe konnte Mrs. Bashford triumphiren. Sir Frank Lascelles, der englische Botschafter, der sich in vorzüglicher Form befand, gewann mit Prof. Dr. Miller zusammen das Herren-Doppelspiel.

— Das 2. Internationale Lawntennis-Turnier in Wien wird vom 26. bis 29. Juni auf den Plätzen des adeligen Lawntennis-Clubs im Prater abgehalten. Das Programm ist durch Vermehrung der Events wesentlich erweitert worden. Auskünfte in Turnierangelegenheiten ertheilt Hr. M. Winter zu Wien I, Gonzagagasse 23.

— Die Schau für Jagdhunde aller Rassen im Zoologischen Garten zu Leipzig am 1. Mai, die vom Nimrod-Leipzig veranstaltet war, hatte einen guten Erfolg zu verzeichnen. Die ausgestellten 186 Hunde gehörten zu den hervorragendsten in Deutschland. Das nähere über die höchstgelungene Schau brachte Nr. 13 der Vereinszeitung vom 15. Mai.

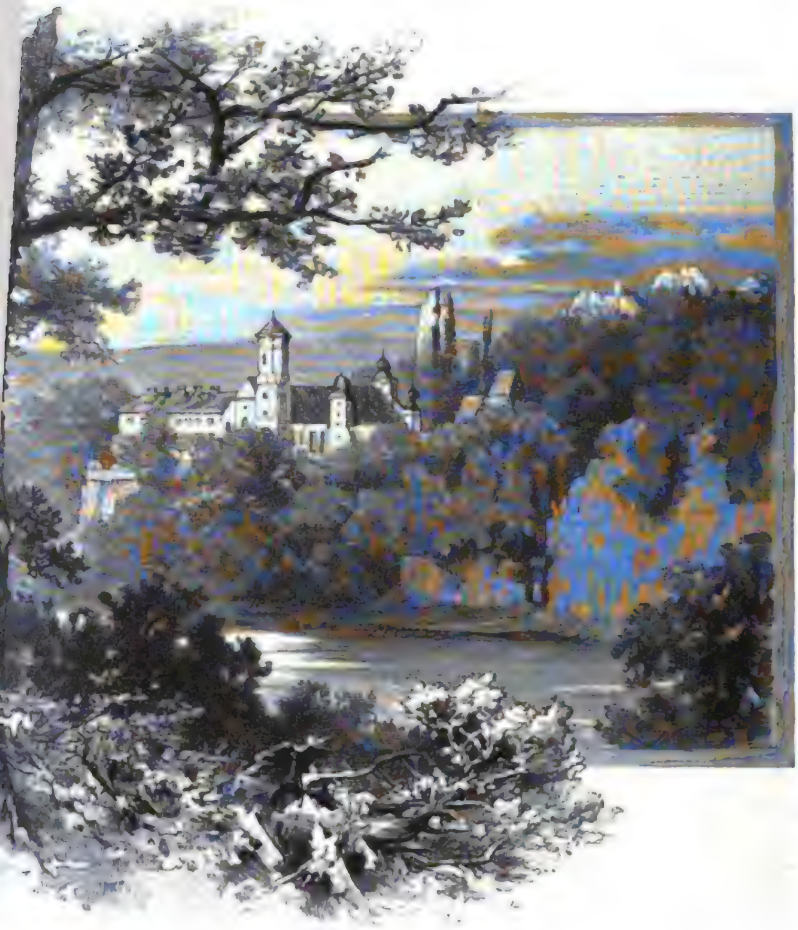

alzachthalbahn: Die Cistercienserabtei Raitenhaslach.
Nach der Natur gezeichnet von R. Püttner.

e große Pokalregatta des Berliner Jachtclubs Scheidung der Renn- und Kreuzerjachten zum ersten mal iggel ausgefochten. Es erschienen 19 Jachten am Start neilen langen Curses, 15 gingen durchs Ziel. Den ersten g die kleinste der erschienenen Rennjachten, „Trumpf" des iger. Schnellste der Kreuzerjachten wurde „Wicking", von geführt.

Digitized by Google

Das mittlere Burgthor in Burghausen.

Der Pulverthurm in Burghausen mit westlichem Burgberg.

gachthalbahn. Nach der Natur gezeichnet von R. Püttner.

Digitized by Google

Von der neuen Salzachthalbahn: Schloß Burghausen (Partie am

Alpines.

— Die Section Hamburg des Deutsch. u. Oesterr. A.-V. plant die Herstellung eines Steiges von der neuen Berghütte (1909 Mtr., Ortlergruppe) zur Franzenshöhe. — An der Fortsetzung des von der Section Prag des Deutsch. u. Oesterr. A.-V. hergestellten Pfades von der Karlsbader Hütte zum Matscher Bildstöcklioch (3117 Mtr.) nach Kurzras wird gebaut. — Vom Wildseejoch soll über die Wildseespitze (2733 Mtr.) ein Weg bis zum Wolfendorn (2775 Mtr.) hergestellt und so eine Verbindung mit dem zur Amthorspitze (2751 Mtr.) führenden Wege geschaffen werden. — Die Weganlage der Section Berlin des Deutsch. u. Oesterr. A.-V. von der Berliner Hütte zur Roßruckspitze (3307 Mtr.), von wo der Abstieg zur Chemnitzer Hütte (2415 Mtr.) über den von der Section Chemnitz des Deutsch. u. Oesterr. A.-V. im vergangenen Sommer vollendeten Steig genommen werden kann, wird zu Beginn der Saison eröffnet werden. — Die Section Nürnberg des Deutsch. u. Oesterr. A.-V. läßt im Laufe des Sommers einen Weg vom Contrinthal zur Marmolatascharte anlegen. — Von der Section Kufstein des Deutsch. u. Oesterr. A. V. wird die Neuanlage eines Steiges von der Hinterbärenbadhütte bis zu den obern Scharlingerböden an der Elmauer Haltspitze geplant.

— Mit dem Bau der neuen Verkehrsstraße Scharfling-See durch die Lienberger Wand wird demnächst begonnen werden, sodaß diese für den Touristenverkehr wichtige Verbindung bis zum Beginn der Hauptsaison fertiggestellt oder doch zum mindesten für Fußgänger passirbar sein dürfte.

— Die Section Trient des Deutsch. u. Oesterr. A.-V. beschloß die sofortige Inangriffnahme der Vorarbeiten zum Bau einer Unterkunftshütte an der Bocca di Tuckett, dem 2656 Mtr. hoch gelegenen Uebergang von Campiglio durch Val Persa nach Molveno (zwischen der Cima di Brenta, Kaiser-Franz-Joseph-Spitze und dem Dente di Sella).

— Der Festausschuß für die 29., bezw. 25. Generalversammlung des Deutsch. u. Oesterr. A.-V. in Nürnberg vom 11. bis 13. August bringt in Erinnerung, daß die diesjährige Generalversammlung eine Jubelfeier werden wird, da vor 25 Jahren die Vereinigung der beiden früher getrennten Vereine (Deutsch. A.-V. und Oesterr. A.-V.) stattgefunden hat. Für alle Theilnehmer an der Generalversammlung werden auf Namen lautende Festkarten ausgegeben, die zu allen Festveranstaltungen, zum unentgeltlichen Besuch verschiedener Sehenswürdigkeiten sowie zur Erwerbung der eine hübsche Erinnerung an Nürnberg bildenden Festgaben berechtigen. Jeder Theilnehmer erhält ferner einen illustrirten „Führer durch Nürnberg". Unter anderm wird auch ein Ausflug nach Rothenburg a. d. Tauber unternommen werden, wo das berühmte Rothenburger Festspiel aufgeführt werden soll.

— Im vergangenen Jahr wurde durch die Section Zillerthal des Deutsch. u. Oesterr. A.-V. der Thalweg in den Zemmgrund vom Hochsteg bis zum Jochberg gründlich ausgebessert und theilweise umgelegt. Die anschließende Strecke bis zum Karlssteg, deren größter Theil in sehr schwierigem Terr wird bis zum kommenden Sommer fert

— Durch die Section Kasse A.-V. soll bis zum Beginn der diesjät dem Ahrnthal (Prettau) durch das Hase Rein gebaut werden, zu welchem Zweck lichen Mittel hergab. Der „Fuldaer W aus dem Pinzgau über die Birnlücke Rieserferner besuchen wollen, eine wil Ferner wird durch dieselbe Section ein den Rieserfernern über die Antholzerschar thal angelegt sowie eine Abzweigung n den Staller Sattel geplant.

— Obwol das Schiestlhaus 15. Mai wieder bewirthschaftet ist, wird dieses Gipfels vor Ende Juni abgerath T. Witauril in Weichselboden 1892 er der im vorigen Sommer vom Hochwas selben auf eigene Kosten neu hergestellt v von dort auf den Hochschwab wieder voll

— Die alpine Gesellschaft S heuer ihre Reisthaler-Hütte auf der 9 Zimmermeister Schreiner in der Prein Mitte des Sommers vollendet sein.

— Die von der Section reichischen Touristenclubs auf dem Schöc Franz Joseph-Warte soll am 17. Juni einem 17 Mtr. hohen luftigen Eisenbau Rundschau genießt. Zum obersten Plate die ebenso wie die Plattform mit Eichen

— Die klagenfurter Sparka Straße zum Glocknerhause 10 000 Fl. g sicherten Beträge bereits die Höhe von 6

— Das Arbeitsprogramm d Deutsch. u. Oesterr. A.-V. sieht für diese lung des Schafbergweges von Scharfling kirung der Steige und Wege sowie die S der Kulmspitze.

— Die Schutzhütte der Sectic u. Oesterr. A.-V. auf dem Vorderberg September fertiggestellt werden.

— Die Section Krems-Ste Touristenclubs beabsichtigt schon seit lär warte auf dem Sandl zu erbauen un gegeben, deren Ertrag diesem Zweck dien haben die von Oberst v. Victorin im V den Zinnen der Donauwarte angebrach Rundschau zerstört.

Digitized by Google

von Nutzen gewesen ist. Dasselbe Urtheil in der Hauptsache über die Reisebegleiter der Verwaltungsbeamten und Ingenieure vereinigt sind.

Russische Staats-, Cultur- und Landschafts-Bilder in einem jüngst von ihm veranstalteten Werke (Leipzig, Wagner & Debes, Verlag). Isabel erscheint in diesem Werke et. Schon seit einer Reihe von Jahren hat der vortreffliche Reisende und Schriftsteller seine Sommerferien regelmäßig dazu benutzt, um Russland zu durchreisen und dann über seine Eindrücke, Erfahrungen und Beobachtungen in einem Buche zu berichten. Diese Bücher sind stets mit großem Interesse gelesen worden, und das vorliegende, welches die Reise des Jahres 1879 behandelt, wird sich seinen Vorgängern würdig anreihen. Isabel hat sich diesmal nicht damit begnügt, nur Reiseerlebnisse zu erzählen, sondern er hat auch eine Reihe von Studien über Land und Leute, über Sitten und Gebräuche, über Kunst und Literatur, über Handel und Industrie, über Politik und Religion eingeflochten, welche dem Buche einen hohen Werth verleihen. Wir können dasselbe allen Freunden Russlands, welche sich über dieses Land und seine Bewohner gründlich unterrichten wollen, bestens empfehlen.

Thomas Donnerlein.

Thomas Donnerlein. Am 1. Januar 1880 starb in Leipzig der Buchhändler Thomas Donnerlein, der Begründer der Firma Thomas Donnerlein & Co. Er war am 15. Januar 1801 zu Leipzig geboren, wo sein Vater Buchhändler war. Nachdem er seine Lehrzeit in der Weidmann'schen Buchhandlung daselbst durchgemacht hatte, ging er 1822 nach Wien, wo er in der Buchhandlung von Carl Gerold eine Stelle annahm. Nach einem Jahre kehrte er nach Leipzig zurück, wo er in die Buchhandlung von Friedrich Fleischer eintrat. Im Jahre 1825 wurde er Gehilfe bei Friedrich Christian Wilhelm Vogel, dessen Tochter Auguste er 1827 heirathete. Nachdem er 1828 Theilhaber der Vogel'schen Buchhandlung geworden war, übernahm er 1832 die Leitung des Geschäftes, welches er 1835 käuflich erwarb. Im Jahre 1837 trat Carl Gerold in das Geschäft ein, welches nun unter der Firma Donnerlein & Gerold bis 1841 fortgeführt wurde. Donnerlein hatte sich in dieser Zeit besonders mit Verlagsartikeln für Schule und Haus beschäftigt. Nachdem er 1841 sein Geschäft an Gerold verkauft hatte, gründete er eine Buchhandlung für Schul- und Erziehungsschriften, welche er bis 1847 leitete. Dann übernahm er die Leitung der Buchhandlung von Friedrich Fleischer, welche er bis 1850 führte. Nachdem er sich 1851 mit Carl Gerold wieder vereinigt hatte, trat er 1852 in die Buchhandlung von Friedrich Hinrichs ein, welche er bis 1855 leitete. Nachdem er sich 1856 mit Carl Gerold wieder vereinigt hatte, trat er 1857 in die Buchhandlung von Friedrich Hinrichs ein, welche er bis 1860 leitete. Nachdem er sich 1861 mit Carl Gerold wieder vereinigt hatte, trat er 1862 in die Buchhandlung von Friedrich Hinrichs ein, welche er bis 1865 leitete. Nachdem er sich 1866 mit Carl Gerold wieder vereinigt hatte, trat er 1867 in die Buchhandlung von Friedrich Hinrichs ein, welche er bis 1870 leitete. Nachdem er sich 1871 mit Carl Gerold wieder vereinigt hatte, trat er 1872 in die Buchhandlung von Friedrich Hinrichs ein, welche er bis 1875 leitete. Nachdem er sich 1876 mit Carl Gerold wieder vereinigt hatte, trat er 1877 in die Buchhandlung von Friedrich Hinrichs ein, welche er bis 1880 leitete.

— **Ueber die Thätigkeit der Frau** auf literarischem Felde während der letzten zwei Drittel des 19. Jahrhunderts schildert ein ausgezeichneter Nachschlagebuch, obgleich das weibliche Geschlecht im Reiche des Geistes, selbst hier und da auf dem Gebiete der Wissenschaft, eine Stellung errungen hat, die denn doch nicht länger übersehen werden darf. Die Verhandlungen des Internationalen Frauencongresses, der im Jahre 1880 zu Berlin tagte, hat die Goethe des Verlagsbuchhändlers Karl Pataky daselbst, Sophie Pataky, veranlaßt, ein „Lexikon deutscher Frauen der Feder“ (Berlin, Karl Pataky) herauszugeben, dessen 1. die Buchstaben A bis L umfassenden Band erschienen ist, dem der 2. (Schluß-) Band in kurzem folgen soll (beide Bände gebunden 20 ℳ). Das Lexikon ist eine von Fleiß und Gewissenhaftigkeit zeugende, bibliographisch erschöpfende Zusammenstellung der seit 1840 erschienenen Werke weiblicher Autoren nebst den Biographien der lebenden Schriftstellerinnen, Uebersetzerinnen, Redactricen u. s. f. Eine dankenswerthe Beigabe ist das Verzeichniß der Pseudonyme, das nicht nur bis 1840, sondern weit über zweihundert Jahre zurückreicht und recht umfangreich ausgefallen ist, weil eine große Anzahl schreibender Damen, meist um einen bedeutenden Vorsprung zu gewinnen, ihre Arbeiten nicht unter dem wahren weiblichen Namen der Oeffentlichkeit übergeben hatte. Die Beschaffung biographischen Materials stellen sich bekanntlich nicht geringe Schwierigkeiten in den Weg; mag aber auch hier und da in vorliegendem Hülfsmittel ein Lücke zu beklagen sein, so entschädigt doch der trotz knapper Fassung nicht selten hohe interessante Inhalt der biographischen Artikel, die manchen tiefen Einblick in die Frauenbewegung gestatten. Frau Pataky's Lexikon verdient einerseits die Unterstützung sämmtlicher Frauen von der Feder, anderseits das Interesse aller Literaturfreunde sowie der Vorsteher in der Frauenfrage.

— **Die Bedeutung der vlämischen Frage** nicht nur für Belgien, sondern für die Entwicklung und die zukünftig gesammten Volksthums überhaupt will Harold Frijna in seiner von patriotischem Eifer durchwehten Schrift „Die vlämische Bewegung“ (Gotha, Perthes) nachweisen. Der Verfasser streift vor allem an, beim deutschen Publikum das Interesse für den verwandten Stamm der Vlamingen zu wecken, das Bewußtsein der Zusammengehörigkeit zu fördern und besonders eine größere geistige Annäherung zwischen Flamländern und Deutschen zu bewirken. Der Autor gibt eine kurze Uebersicht über das Wissenswerthe sprachlichen und niederländischen Sprache und ihrer Geschichte von den Tagen Heinrich's von Veldeke bis auf die Gründung der Vlämischen Akademie in Gent (1886). Er schildert den Kampf der vlämischen Bewegung um die Gleichberechtigung der erbten Sprache mit der officiellen französischen Sprache in Amt, Gericht, Schule und Parlament, zeigt den Weg, wie die Deutschen dem vlämischen Bruderstamm Unterstützung zu leisten vermöchten, tritt für ein wenn auch noch so lockeres Bundesverhältniß Belgiens zum Deutschen Reich ein und empfiehlt dem durch die Revolution von 1830 geschaffenen Staat die Durchführung der allgemeinen Wehrpflicht als eine Thatsache der Selbsterhaltung. Schließlich erinnert er an die Deutschen in der belgischen Provinz Luxemburg, die vor kurzem in Arlon einen Verein zur Pflege deutscher Sprache und Sitte gegründet haben.

Digitized by Google

Frauen-Zeitun

Die Flucht nach den cubanischen Alpen.

Eine Erzählung aus dem gegenwärtigen Aufstand auf Cuba

von

Rudolf Rabe.

[Nachdruck verboten.]

Im Hafen von Havana drängte sich ein Boot langsam durch das Gewühl der Schiffe. Unauffällig war es von der Hafenmauer der Stadt abgestoßen und fuhr in Zickzackpfaden um die zahlreichen Dampfer und Segler, die auf der leichtbewegten Wasserfläche vor Anker lagen. Zwei Männer in Fischertracht saßen darin, der ältere am Steuer, während der jüngere ruderte.

„Jetzt zu den spanischen Brummbären hinüber, Pedro", sagte der Jüngere.

Sein Begleiter nickte, und sie glitten langsam an zwei spanischen Kriegsschiffen vorüber, die Truppen zur Bekämpfung des cubanischen Aufstandes gebracht hatten.

„Sechs, sieben, acht — fahre langsamer, Pedro", flüsterte der Jüngere, „ich muß die Kanonen zählen; denn diese beiden Panzer werden in wenigen Tagen unter unsern Bergen an der Ostküste kreuzen, und mein Bruder muß vorher wissen, mit wem er zu thun hat — So, jetzt hab' ich alles gesehen."

„Nur Vorsicht, Señor Paolo Gomez!" nahm der Aeltere das Wort. „Habt Ihr Euern Gürtel noch?"

„Freilich, und die Liste der Truppen drin, die gestern angekommen sind, und die du so schlau ausfindig gemacht hast. Die Burschen sollen auf der Perle der Antillen nichts finden als ein Grab durch das Gelbe Fieber oder durch unsere Kugeln; das schwöre ich dir bei San Jago. Jetzt Muth, Pedro — zur Festung hinüber!"

„Vorsicht, Señor, Vorsicht!" mahnte der Alte.

„Du sollst ja auch nicht anlegen; ich will nur den Felspfad noch einmal sehen, den ich heute Abend wagen muß. Nur vorwärts!"

„Wie Ihr wollt", sagte Pedro und lenkte das Boot hinüber zu dem hohen Felsen, der die Einfahrt in den Hafen von Havana deckt, den die Stadt im Halbkreis umschließt. Tiefe Höhlen hat schon das Meer in den Felsen genagt, aber noch steht er trotzig da. Mit Bangen flog das Auge der beiden vom Ufer an den steilen Wänden zu der Festung empor, dem jetzt vielgenannten Castillo del Morro, das mit seinen gewaltigen grauen Quadern wie in den Felsen hineingewachsen schien.

„Siehst du dort hinter den zwei Königspalmen die dicken Aloëbüsche in der Felsrinne? Dort hinauf muß ich. Sieh zu, wo heute Nacht das Boot am besten anzulegen ist."

„Wird der Sergeant auch zur Stelle sein?" fragte der Alte.

Ein triumphirendes Lächeln glitt über das schöne, kühne Gesicht des jungen Mannes: „Ein mit Gold beladener Esel öffnet die Pforten jeder Festung, Freund, das hatte schon der Vater Alexander's des Großen erkundet. In jener Rinne am Felsen wird heute eine gute Strickleiter hängen, und wenn auch der Commandant seine Wachen verdreifacht, so wird doch heute Nacht ein Insurgentenführer in die Festung eindringen und den Genossen, die da oben im Kerker schmachten, Nachricht von ihrer baldigen Befreiung bringen."

„Wohl, Señor; mögen Euch alle Heiligen dazu helfen! Auch mein Sohn sitzt droben, mein einziger, der Wackere, nur weil er einen spanischen Sergeanten niederschlug, der mit seiner Braut charmiren wollte. Hol' sie alle der Teufel! Und ich will Euch heute Abend fahren mit diesem Boot, Señor, und morgen auf dem Segler nach den Bergen. Verlaßt euch auf mich!"

„Gut, also erwarte mich zur bestimmten Stunde heute Nacht. Jetzt fahre zurück."

Das Boot glitt langsam gegen die Hafentreppe zu, ohne daß die Insassen noch ein Wort gewechselt hätten. Gleichgültig stieg der junge Mann aus, nickte dem Alten zu und verschwand im Gewühl am Hafen. Gleichmüthig, als sei er des bunten Treibens gewohnt, sah er auf die Haufen schwatzender, lärmender Neger, die unter Geschrei schwere Farbholzstämme, Zucker- und Rumfässer, große Schildkröten und Früchte aller Art, die Producte der Insel, auf die Dampfer karrten, die an der Hafenmauer lagen, während ernste, magere Chinesen, ohne ein Wort zu sprechen, die schwere Arbeit des Kohlentragens für die Dampfkessel der Seeriesen besorgten. Dazwischen patrouillirte eine spanische Wache, das Gewehr im Arm und scharf Umschau haltend; sie schritt dicht an unserm jungen Wanderer vorbei, der ihr mit spöttischem Lächeln nachsah. Endlich bog er in eine schmale Gasse, die ihn aus dem Lärm des Hafens in die innere Stadt führte; sie war so eng, daß man, in der Mitte gehend, die Häuser auf beiden S den ausgestreckten Händen fast berühren konnte. A drängte er sich an einer zweirädrigen Volante vorbe Zuckerrohr beladen war, und deren Kutscher, ein fluchend sein Pferd unter rohen Peitschenschlägen d zutrieb. Die Häuser waren nur einstöckig, alt u vom Erdbeben zerklüftet. Hinter den Fenstern, spanischer Sitte mit starken Eisenstäben vergittert ware ab und zu der Klang einer Mandoline und einer stimme.

Ziemlich am Ende der Gasse trat der langsam schreitende in einen geräumigen Hausflur, der in eine werkstätte umgewandelt war.

Der Schmied musterte den Ankömmling, der Tasche eine Citrone hervorholte und sie lächelnd mit Hand emporhielt.

„Kommt, Señor", sagte der Schmied, den Gast und führte ihn an den Gesellen vorüber in sein Zi er hinter sich schloß.

„Ist alles bereit?" fragte der Gast.

„Alles in drei Kisten", versetzte der Schmied, „3 Gewehre und Degen."

„Gut, hier ist das Geld, das Euch mein Bru Quittirt; heute Abend wird Pedro die Kisten abhol

Der Schmied zählte die Geldrolle, unterschrieb die und holte eine strohumflochtene Flasche Wein mit zwe schenkte ein und erhob sein Glas mit dem Ausruf: Freiheit, Señor Gomez!"

„Auf die Freiheit, Meister!"

„Macht es euch bequem und bleibt bis zur Nacht

Der Gast schüttelte das Haupt: „Ich habe n nothwendigen Weg, und die Stunden eilen. Trete mich heran, Meister, und hört, was ich Euch sage."

Die beiden flüsterten wol eine Viertelstunde le sagte der Schmied laut: „Gut, verlaßt euch darau ich bin um zehn Uhr in der Kirche Santa Clara mir eine Ehre sein. — Mögen die Heiligen Euer lieb Haupt beschirmen, Señor!" fuhr er dann fort, kräftigen Hand die dargebotene Rechte des Aristokraten „alle unsere Herzen beten für Euch, für die junge und Euern Bruder, für Cuba und die Freiheit!"

Durch die Werkstatt hindurch schritt der junge M betrat wieder die enge Gasse, den Mantel ums Kinn „Ich bin zwar gut verkleidet", murmelte er, „aber kann sein Spiel haben, besonders wenn ich aus d viertel komme." Sein Weg führte ihn in breiter mit ansehnlichern Häusern, die aber ebenfalls in spa niedrig gebaut waren, und deren Schmuckseiten nich Straße, sondern nach dem innern Hof lagen. E er an einen freien Platz. Er zögerte einen Augenb was!" murmelte er dann entschlossen, „es wird m mand erkennen! Weiter!"

Vor einem Hause, dessen erstes Stockwerk hell war, begegnete er einem Herrn, der achtlos an ihm schritt und ins Haus trat.

„Er erkennt mich nicht. Der deutsche Consul und hat oft genug mit mir da oben im Deutschen Cl gespielt, hätte mich also erkennen müssen, wenn ich verkleidet wäre", sprach er, dem Deutschen nachsehen das Clublokal hinaufstieg. „Ah, Federigo der G der enthusiastische Cubaner, eine Kußhand nach der zweiten Deutschen Kaisers hinaufwerfend, die durch Fenster von der Straße aus sichtbar war.

Beruhigt eilte er weiter, aber er hielt sich, Prado erreichte, doch auf der Mitte des von Candelabern und Läden eingerahmten Platzes. S seidenen Kleidern, die Mantilla über dem dunk wandelten bei den Klängen einer spanischen Regim die Señoritas im Schatten der alten Lorbeerbäume ab. Der junge Mann vermied es, der Schar d Spaziergängerinnen zu begegnen, denn ein Frauen meist schärfer, als ihm lieb gewesen wäre, und m darunter, die ihn recht gut kannte, die heute aber k für den hastig vorüberschreitenden Mann in Schi übrig hatte. Er lächelte höhnisch, als er an dem denkmal der Königin Isabella vorbeischritt, sich erin man beim letzten Aufstand die Statue herabgeholt Gefängniß gesperrt hatte, bis die siegreichen Spanie auf ihr Piedestal stellten.

Je weiter der junge Mann schritt, desto erregter seine Augen glühten, und seine Lippen murmelten Worte vor sich hin. Er sah sich vorsichtig um und seine Schritte nach der vornehmen Vorstadt Cerro. A dicht am Meer liegen schöne, reiche Villen inmitten we im Schatten von stolzen hohen Palmen und dunkeln bäumen. Springbrunnen verbreiten Kühlung, un pflanzen umziehen dunkle, verschwiegene Lauben. Villen und das Meer ergoß sich der röthlich gleißende des Abends, wie er den Tropen eigenthümlich ist.

Tief Athem holend, stand unser Freund still u um. Unter ihm lagen die Stadt und der Hafen drüben drohte das Castell Morro herüber, rechts weit bis zum Horizont die Mexicanische See.

fuhren sie zwei Tage und zwei Nächte an der Küste
n Angst und Sorgen entlang, Paolo im Wundfieber
und sehnsüchtig den Namen seiner Geliebten rufend,
en seinem Lager saß und die Wunden kühlte. Am
Tage, in der Morgendämmerung, tauchten die Riesen-
der südöstlichen cubanischen Küste in der Nähe Sant-
uf. Hart an der Küste entlang hielt Pedro den Curs,
eine kleine Spalte in den Felsen erblickte, in die er

Bergen umschlossen, lag hier eine kleine, sichere
er Hafen der Insurgenten. Schon hatte man die
emerkt. Wachen eilten herbei, und bald stand der
Marimo Gomez am Lager seines Bruders und be-
mit herzlichen Worten die Schwägerin. Der Arzt
die Wunden und erklärte, daß der Arm steif bleiben
nd Paolo dem Feldzug fern bleiben müsse.
den cubanischen Alpen harren Donita und der genesende
es Ausgangs der Erhebung gegen die Spanier. Im
Hafen den Augen der Welt verborgen, liegt Pedro's
or Anker.

Notizen.

In Paris erscheint seit kurzem eine neue Frauen-
„La Fronde", eine große, täglich ausgegebene Zeitschrift, die alle
rauenwelt irgendwie interessante Fragen behandelt und aus-
von Frauen geleitet, geschrieben, verlegt und gedruckt wird.
teur dieses Blattes ist Frau Marguerite Durand de Valsère,
schon einmal an der Spitze einer Zeitung stand und seither
rbeiterin an vielen großen pariser Journalen und literarischen
en thätig war. Sie hat eine ganze Anzahl in der Frauenfrage
gend genannter Damen für ihr Unternehmen gewonnen und die
Fächer an sie vertheilt. Die täglichen Leitartikel schreibt Frau
; die Tagesgeschichte ist Judith Gauthier übertragen; für die
orgen Frau Georges de Peyrebrun und Frau Daniel Lesueur;
ndès berichtet über Theater; Frau Pauline Kergomard über
iehung; Frl. de Sainte Croix schreibt Feuilletons; Frau
Royer behandelt die Hauswirthschaft; Frl. Dorothee Klumpke
stliche Fragen; Frl. Dr. jur. Chauvin hat die Rechtsangelegen-
rnommen; Frau Paula Mink schreibt über Frauenarbeit; Frl.
e berichtet über Kammer- und Senatssitzungen; Frau Augusta
ber Kunst und Literatur, Frau de Saint Vidal über Moden.
wärtige Correspondenten hat Frau Durand für „La Fronde"
und größtentheils auf dem letzten Frauencongreß in Brüssel
en. Deutscher Correspondent ist Dr. Käthe Schirmacher, eng-
au Claire de Pratz, Schweden und Norwegen vertreten Pauline
nd Ida Sach. — In Alexandrien soll ebenfalls, durch das
es eben besprochenen pariser Blattes „La Fronde" angeregt,
Dichterin eine Zeitschrift in arabischer Sprache von Frauen
n herausgegeben werden. Dieses die Interessen der ägyptischen
elt vertretende, und zwar nicht täglich, sondern nur wöchentlich
de Blatt steht unter dem Protectorat der Mutter des Chedive
Aufsätze über die Rechte und Pflichten der Ehegattin und
ygienische und ärztliche Rathschläge, literarische Studien, Reise-
ngen sowie Berichte über die Moden in Europa enthalten.

Einen schroffen Gegensatz zu all diesen geistig reg-
mitten im Leben stehenden Frauen bildet eine erst seit neuster
ankreich begründete, ganz eigenartige Verbindung von schweig-
auen, eine Art weiblicher Trappisten. Diese Sekte, deren Kloster
Nähe von Biarritz befindet, ist zu ewigem Schweigen ver-
nicht etwa zur Strafe für irgendein Vergehen, sondern aus
hl. Etwa 40 bis 50 Frauen haben sich bereits hinter den
ieses Klosters begraben und sich verpflichtet, nie ihr selbstgewähl-
zu verlassen, niemals miteinander zu sprechen und die Augen nur
oder bei der Arbeit vom Boden zu erheben. Ihre Tracht be-
einer langen schwarzen Mönchskutte, deren Kapuze den Kopf
d das Gesicht beschattet, und es macht einen förmlich beklem-
Eindruck, die schwarzen Gestalten lautlos von der Kapelle nach
ctorium, von dort nach der Zelle wandeln zu sehen, gesenkten
die Arme über die Brust gekreuzt, nur von dem einen Wunsch
ch von allem Irdischen loszusagen.

Im Militärspital zu Saloniki befand sich im vorigen
ter andern auch ein Soldat Namens Mehemet Krussa, der in der
von Domokos eine schwere Verwundung am rechten Fuß er-
tte. Dem behandelnden Arzt war schon längst das sonderbare
Benehmen des jungen Soldaten aufgefallen, und er ließ ihn
rf überwachen, worauf sich herausstellte, daß der Verwundete
nn, sondern ein Mädchen sei. Dasselbe gestand denn ein,
Hanum zu heißen und aus der Stadt Saruchan zu stammen;
chen hatte sich, als Mann verkleidet, zum Soldaten anwerben
d war voll Begeisterung in den Krieg gezogen, um für den
kämpfen zu können.

In Rußland nimmt die Frauenfrage jetzt insofern
deres Interesse in Anspruch, als es sich darum handelt, den
ie Befugniß zur Anwaltschaft einzuräumen. Die Majorität in
ern Commission, die damit beauftragt worden war, die geltenden
unten zu revidiren, hat sich zu Gunsten der Frauen ausgesprochen.
es auch in Finnland eine brennende Frage geworden, ob es
bestehenden Gesetzen Frauen gestattet werden könne, vor den
als Anwaltgehülfen aufzutreten, wie es in der Praxis schon
rer Zeit geschehen ist, bis unlängst eine streitende Partei sich
fand, gegen das Erscheinen eines weiblichen Anwaltgehülfen
rischen Partei Einspruch zu erheben.

Ein weiblicher Bogenschützenclub, wie es deren in
bereits seit Jahren mehrere gibt, soll nun auch in Paris von
amen der vornehmen Kreise begründet werden, und die Neu-
s aparten Sports dürfte dem Club bald viele Mitglieder zu-
eren eifriges Bestreben darauf gerichtet ist, sich eine möglichst
vandtheil in der Handhabung von Pfeil und Bogen anzueignen.
er Zeit bestand in Chantilly, wo der Herzog von Aumale einen
ien Platz dazu hergab, ein Verein männlicher Bogenschützen;
äufig angeregte Idee, einen ähnlichen Club für Damen zu be-
war bisher nicht zur Ausführung gelangt. In der ersten
es neuen Vereins wurde natürlich vor allem die hochwichtige
ge behandelt, und man entschied sich nach vielem Rathschlagen
einen kurzen Rock und Norfolkjacket mit Ledergürtel, während
pitiefeletten oder hellgraue Tuchgamaschen nebst einem Tiroler-
Federstutz die Uniform der zukünftigen Bogenschützin vervoll-
sollen.

Moden.

Moderne Reise- und Tourencostüme. — Zu Reiseanzügen verwendet man heuer mit Vorliebe entweder glatten einfarbigen Wollstoff, wie den sogen. Covert Coat oder Sommerserge und Vigogne, außerdem aber auch sehr viel die melirten oder mit kleinen verschwommenen Carreaus gemusterten Wollstoffe, die in vieler Hinsicht noch praktischer sind als die glatten Gewebe. Als Ausputz dienen entweder bloß einfache Steppnähte, schwarze Galons oder die gegenwärtig so bevorzugten erhaben hervortretenden Säumchen, die sich besonders gut ausnehmen, wenn sie in nicht zu großer Menge angebracht werden. Von tadelloser Eleganz erscheint z. B. das in Fig. 1 dargestellte Reisecostüm aus grauer Vigogne, dessen vorn glatter, hinten faltiger, aus fünf Bahnen hergestellter Rock keinerlei Ausputz aufweist. Die im Rücken knapp anschließende, mit glattem Schos versehene Jackentaille hat halbanliegende, durch angeschnittene Patten von rechts nach links übergeknöpfte Vordertheile und einen breiten umgelegten Kragen von dunkelgrüner Faille, der ebenso wie das ganze Jacket am Rande mit einem abgesteppten Stoffstreifen eingefaßt ist. Die engen, an den Knöcheln puffig erweiterten Aermel fallen tütenförmig über die Hand; zwei große altsilberne Olivenknöpfe schließen das Jacket. Den Hals umgibt eine Kravatte aus crèmeweißem Tüll; das grüne Strohhütchen ist mit einer Bandstoffade und einem Hahnenfederbusch verziert. — Sehr hübsch ist auch der feine Reiseanzug Fig. 2, der gleich den beiden folgenden Abbildungen aus Polich's „Deutscher Modenzeitung" entnommen ist. Das aus olivgrünem Covert Coat gemachte und mit grün und rother Changeantseide gefütterte Costüm ist unten um den Rock mit acht Reihen hochstehender Säumchen verziert, und derselbe Ausputz wiederholt sich an den Schößen, Vordertheilen und Aermeln der zweireihigen Jackettaille; nur unter dem vordern, ganz glatten breiten Schlußstreifen und rückwärts unter dem in einer flachen Falte verlaufenden Schos verschwinden die Säume. Große grünlich schillernde Perlmutterknöpfe schließen die Jacke, die durch ein Chemisette oder eine Hemdbluse von hellem Foulard, kleincarrirtem Taffet oder Piqué vervollständigt wird. Als Kopfbedeckung dient ein Matrosenhut aus leichtem grünen Bastgeflecht, mit schwarzem Sammtband und Schleifen von Changeantband garnirt. — Fig. 3 zeigt einen praktischen, aus grau und schwarz carrirtem leichten Cheviot gefertigten Reisemantel in verlängerter, das ganze Kleid bedeckender anschließender Paletotform mit kurzem verrundeten Capuchon und engen, an den Knöcheln nur ganz wenig gebauschten Aermeln. Den Capuchon halten zwei durch Knöpfe befestigte Stoffpatten, die sich in ähnlicher Weise auch als Gürtel wiederholen; der hohe Stehkragen ist oben umgerollt. Schwarze Straußfedern und eine Schleifenagraffe schmücken den runden Strohhut. — Fig. 4 ist ein leichter Reise- und Staubmantel aus bräunlichem wasserdichten Beige, im Rücken anliegend, vorn zweireihig und halbweit gemacht und mit einer aus drei übereinanderfallenden Theilen zusammengesetzten Schulterpelerine ausgestattet, um die sich oben ein breit umgerollter Pelerinenkragen anschließt. An der linken Seite des Mantels ist eine Tasche mit übergeknöpfter Klappe angebracht. Dazu ein Hut mit weitem, an der linken Seite aufwärts gebogener Krempe, außen mit einer Bandschleife und Federn, unter dem aufgebogenen Rand mit Blumen verziert. — In Fig. 5 sieht man einen Reise- und Staubmantel aus leichtem carrirten wasserdichten Stoff, vorn zweireihig und halbanliegend, im Rücken fest anschließend, wobei die Hinterbahnen der Rockthe ile in der Mitte in Falten gelegt sind. Die glatte Pelerine ist vorn und im Rücken mit doppelten, pattenartig verlaufenden Achselbändern besetzt, zwei übereinanderfallende Volants bilden die Aermel, und ein oder Sturmkragen schützt den Hals. Den aus buntem Phantasiestroh bestehenden Hut zieren Bandschleifen, Fittiche und unter dem Rand hinlaufende Blumen. — Fig. 6 veranschaulicht ein bequemes und praktisches für Gebirgswanderungen geeignetes Touristencostüm, das wir der „Wiener Mode" verdanken. Der Anzug ist aus einem grünen oder braunen

Fig. 1. Reisecostüm aus grauer Vigogne.

Fig. 2. Reisecostüm aus olivgrünem englischen Wollstoff mit Säumchenverzierung.

Moderne Reise- und Tourencostüme.

Digitized by Google

Lodenrock und einer hellen Flanellbluse zusammengestellt; die Vorderbahn des Rocks ist unten 50, oben 30 Cmtr. breit und mit ausgeschnittenen Taschenpatten versehen, die durch die Patten der Schützpercalirung gedeckt sind; die Seitenbahnen sind unten 55, oben 23 Cmtr., die beiden Rückenbahnen unten je 50, oben je 30 Cmtr. breit. An jede Naht sind mit drei knopflöchern versehene Spangen zu befestigen; beim Ausschärfen des Rocks wird der Knopf nach Belieben durch zwei oder drei solche Knopflöcher gestützt, wodurch der Rock ringsum gleichmäßig kürzer wird. Der Rock ist futterlos und am untern Rande umwendig mit einem Wachstuch- oder Lederbelag versehen. Die unter den Rock tretende, vorn kreuzweise übereinandergehende Flanellbluse hat einen spitzigen, mit grüner oder brauner

Fig. 3. Reisemantel aus grau und schwarz carrirtem Cheviot.

Fig. 4. Reise- und Staubmantel aus baumwollenen wasserdichten Stoffen.

Borte eingefaßten Ausschnitt, der durch ein Leinen- oder Battistchemisette mit schwarzer Kravatte ausgefüllt wird. Die Borte eingefaßten Brustlatchen sind aufgesetzt, die Ellbogennähte vollig glatt; das Futter der Bluse schließt vorn herunter mit Haken. Den Rock bedeckt ein weißes Flügelchen mit Federgrisé.

Seidene Unterkleidung. — Seitdem die hygienische Bestrebungen sich bemühen, hat eine Hauptanstrengung sich besonders der den Körper umhüllenden Kleidstücke zugewendet, es war bemüht, einen Stoff ausfindig zu machen, der allen Anforderungen, die an eine gesundheitsgemäße Unterkleidung zu stellen sind, vollständig und dauernd entspricht. Die Eigenschaften, die vielfach praktische Unterkleider haben müssen, bestehen bekanntlich darin, daß sich der Stoff gut anschmiegt, den Schweiß leicht auffaugt und schnell trocknet; auf diese Art wird dem Körper wenig Wärme entzogen, und so kann sich das Gefühl des Frösteln nach vorhergegangener Erhitzung nie einstellen. Weiter gehört dazu, daß sich der Stoff leicht waschen läßt, nach jeder Wäsche milder und angenehmer wird, nicht eingeht und nicht filzt. Zählt man die bisher zu Unterkleidung verwendeten Stoffe auf, so schmiegt sich die Wolle zwar dem Körper an, nimmt leicht und viel Feuchtigkeit auf und bleibt auch im feuchten Zustand elastisch; dagegen beschädert sie die rasche Verdunstung der Feuchtigkeit nicht genügend, außerdem läßt sie selbst beim vorsichtigsten Waschen ein, wird dadurch filzig und unbrauchbar, also auch schwer und unglaublich. Baumwolle und Leinen verlieren im feuchten Zustand die Elasticität und saugen relativ wenig Wasser auf, sodaß immer Schweiß am Körper zurückbleibt, zu dessen Verdunstung dem Körper Wärme entzogen wird. Seide und Wirkwaare ist nicht genügend haltbar, indem sie nicht dicht leicht zerreißt, sondern auch nach der Wäsche die richtige Form und damit die Elasticität einbüßt. Diesen Uebelständen der eben aufgeführten Stoffe abzuhelfen, hat die Firma Pohrer u. Loscher, Tuchmanufacturfabrik zu Rix in Böhmen mit Filiale Rehau in Baiern, ein durchführliches überwebe aus garantirt reiner naturfarbiger Seide hergestellt, daß zu Unterkleidern aller Art verarbeitet wird, die wol als die besten und am meisten allen Anforderungen der Hygiene entsprechenden bezeichnet werden dürfen. Seide vereinigt nicht bloß alle guten, dem Körper wohlthuenden Eigenschaften der Wolle und Leinwand, weil ihre Faser weit größere Luftmengen in sich festhält als diese zusammengenommen, wodurch der Körper gleichmäßig erwärmt und vor Erkältung geschützt wird, sondern wird auch bei langem ununterbrochenen Tragen weder hart noch übelriechend. Dabei sind von allen Unterkleidern verwendeten Geweben die seidenen die haltbarsten und lassen beim Waschen nicht ein. Die Firma hat sich besondere Mühe gegeben, den Artikel für alle Ansprüche und Bedürfnisse auszuarbeiten, und eine so mannigfaltige Auswahl von Mustern und Qualitäten in Hemden, Unterbeinkleidern, Unterjacken u. dergl., ebenso auch in Damen-Unterkleidern hergestellt, daß sich alle Kreise damit versorgen können. Die Pohrer u. Loscher'sche Seidenleinwäsche ist im Sommer wie im Winter in den der Jahreszeit entsprechenden Arten gleich angenehm zu tragen und hält den Körper bei jeder Temperatur in ebenmäßiger Wärme. Die Stoffe werden alle selbst fabricirt, aus bestem, auf die Reinheit gesichtigt gewählten Material gefertigt und sind gänzlich frei von Chemikalien und Appretur, sodaß die daraus hergestellten Unterkleider besonders empfohlen werden können, wie sie auch bereits bei sachverständigen Autoritäten volle Anerkennung gefunden haben.

Fig. 5. Reise- und Staubmantel aus carrirtem wasserdichten Stoff.

Moderne Reise- u. Tourenco stüme.

Lawn tennis-Co stüme. — Von den nachstehenden Abbildungen der drei ersten, der „Wiener Mode" entlehnten Lawntennis-Costüme ist Costüm A aus weißem getrestreiften Piqué oder Zephyr hergestellt und hat einen noch neuster Mode gearbeiteten Bolantrock, wobei der etwa 65 bis 70 Cmtr. hohe Volant aus schräglaufig genommenem Stoff am obern Rande eingereiht wird, an den Hinterbahnen noch etwas 10 Cmtr. höher steigt und mit einem Passepoutstreifen dem obern glatten Rockheil angelegt wird. Die unter den Rock tretende und durch einen weißen Unterjäckchen; die aus schräg genommenem Stoff ärmel sind am Handgelenk mit zugehörigen Bündchen versehen und mit einem Passepoutstreifen garnirt. Die Vorderbahnen sind mit einem Knopf und Knopfloch geschlossen, wodurch der Rock ringsum gleichmäßig kürzer wird. Der Rock ist futterlos und am untern Rande umwendig mit einem Wachstuch- oder Lederbelag versehen. Die unter den Rock tretende, vorn kreuzweise übereinandergehende Flanellbluse hat einen spitzigen, mit grüner oder brauner

Fig. 3. Reisemantel aus grau und schwarz carrirtem Cheviot.

Fig. 4. Reise- und Staubmantel aus baumwollenen wasserdichten Stoffen.

Borte eingefaßten Ausschnitt, der durch ein Leinen- oder Battistchemisette mit schwarzer Kravatte ausgefüllt wird. Die Borte eingefaßten Brustlatchen sind aufgesetzt, die Ellbogennähte vollig glatt; das Futter der Bluse schließt vorn herunter mit Haken. Den Rock bedeckt ein weißes Flügelchen mit Federgrisé.

Seidene Unterkleidung. — Seitdem die hygienische Bestrebungen sich bemühen, hat eine Hauptanstrengung sich besonders der den Körper umhüllenden Kleidstücke zugewendet, es war bemüht, einen Stoff ausfindig zu machen, der allen Anforderungen, die an eine gesundheitsgemäße Unterkleidung zu stellen sind, vollständig und dauernd entspricht. Die Eigenschaften, die vielfach praktische Unterkleider haben müssen, bestehen bekanntlich darin, daß sich der Stoff gut anschmiegt, den Schweiß leicht auffaugt und schnell trocknet; auf diese Art wird dem Körper wenig Wärme entzogen, und so kann sich das Gefühl des Frösteln nach vorhergegangener Erhitzung nie einstellen. Weiter gehört dazu, daß sich der Stoff leicht waschen läßt, nach jeder Wäsche milder und angenehmer wird, nicht eingeht und nicht filzt. Zählt man die bisher zu Unterkleidung verwendeten Stoffe auf, so schmiegt sich die Wolle zwar dem Körper an, nimmt leicht und viel Feuchtigkeit auf und bleibt auch im feuchten Zustand elastisch; dagegen beschädert sie die rasche Verdunstung der Feuchtigkeit nicht genügend, außerdem läßt sie selbst beim vorsichtigsten Waschen ein, wird dadurch filzig und unbrauchbar, also auch schwer und unglaublich. Baumwolle und Leinen verlieren im feuchten Zustand die Elasticität und saugen relativ wenig Wasser auf, sodaß immer Schweiß am Körper zurückbleibt, zu dessen Verdunstung dem Körper Wärme entzogen wird. Seide und Wirkwaare ist nicht genügend haltbar, indem sie nicht dicht leicht zerreißt, sondern auch nach der Wäsche die richtige Form und damit die Elasticität einbüßt. Diesen Uebelständen der eben aufgeführten Stoffe abzuhelfen, hat die Firma Pohrer u. Loscher, Tuchmanufacturfabrik zu Rix in Böhmen mit Filiale Rehau in Baiern, ein durchführliches überwebe aus garantirt reiner naturfarbiger Seide hergestellt, daß zu Unterkleidern aller Art verarbeitet wird, die wol als die besten und am meisten allen Anforderungen der Hygiene entsprechenden bezeichnet werden dürfen. Seide vereinigt nicht bloß alle guten, dem Körper wohlthuenden Eigenschaften der Wolle und Leinwand, weil ihre Faser weit größere Luftmengen in sich festhält als diese zusammengenommen, wodurch der Körper gleichmäßig erwärmt und vor Erkältung geschützt wird, sondern wird auch bei langem ununterbrochenen Tragen weder hart noch übelriechend. Dabei sind von allen Unterkleidern verwendeten Geweben die seidenen die haltbarsten und lassen beim Waschen nicht ein. Die Firma hat sich besondere Mühe gegeben, den Artikel für alle Ansprüche und Bedürfnisse auszuarbeiten, und eine so mannigfaltige Auswahl von Mustern und Qualitäten in Hemden, Unterbeinkleidern, Unterjacken u. dergl., ebenso auch in Damen-Unterkleidern hergestellt, daß sich alle Kreise damit versorgen können. Die Pohrer u. Loscher'sche Seidenleinwäsche ist im Sommer wie im Winter in den der Jahreszeit entsprechenden Arten gleich angenehm zu tragen und hält den Körper bei jeder Temperatur in ebenmäßiger Wärme. Die Stoffe werden alle selbst fabricirt, aus bestem, auf die Reinheit gesichtigt gewählten Material gefertigt und sind gänzlich frei von Chemikalien und Appretur, sodaß die daraus hergestellten Unterkleider besonders empfohlen werden können, wie sie auch bereits bei sachverständigen Autoritäten volle Anerkennung gefunden haben.

Fig. 5. Reise- und Staubmantel aus carrirtem wasserdichten Stoff.

Moderne Reise- u. Tourencostüme.

Lawn tennis-Costüme. — Von den nachstehenden Abbildungen der drei ersten, der „Wiener Mode" entlehnten Lawntennis-Costüme ist Costüm A aus weißem getrestreiften Piqué oder Zephyr hergestellt und hat einen noch neuster Mode gearbeiteten Bolantrock, wobei der etwa 65 bis 70 Cmtr. hohe Volant aus schräglaufig genommenem Stoff am obern Rande eingereiht wird, an den Hinterbahnen noch etwas 10 Cmtr. höher steigt und mit einem Passepoutstreifen dem obern glatten Rockheil angelegt wird. Die unter den Rock tretende und durch einen weißen Unterjäckchen; die aus schräg genommenem Stoff ärmel sind am Handgelenk mit zugehörigen Bündchen versehen und mit einem Passepoutstreifen garnirt. Die Vorderbahnen sind mit einem Knopf und Knopfloch geschlossen, wodurch der Rock ringsum gleichmäßig kürzer wird. Der Rock ist futterlos und am untern Rande umwendig mit einem Wachstuch- oder Lederbelag versehen. Die unter den Rock tretende, vorn kreuzweise übereinandergehende Flanellbluse hat einen spitzigen, mit grüner oder brauner

Fig. 3. Reisemantel aus grau und schwarz carrirtem Cheviot.

Fig. 4. Reise- und Staubmantel aus baumwollenen wasserdichten Stoffen.

Borte eingefaßten Ausschnitt, der durch ein Leinen- oder Battistchemisette mit schwarzer Kravatte ausgefüllt wird. Die Borte eingefaßten Brustlatchen sind aufgesetzt, die Ellbogennähte vollig glatt; das Futter der Bluse schließt vorn herunter mit Haken. Den Rock bedeckt ein weißes Flügelchen mit Federgrisé.

Fig. 6. Tourüren und Modernes T

A Costüm aus

B Costüm aus cremweißem Zwirnl. C Costüm aus dunkelblauem wollgestreiften Zwirnl.

Lawntennis-Costüme.

Schluß des redactionellen Theils. — Für die Redaction verantw

Digitized by Google

mpf-Waschmaschine

in Dirschau, Westpr.

jeden Herd passend. **Erspart Zeit,** en u. Waschküche. Absolute Reinigung Wäsche bei grösstmöglichster Schonung ilben. **Prospecte gratis und franko.** (905)

eise & Monski, Halle a/S.

cialfabrik für Pumpen.

plex-Dampfpumpen.

s grosses Vorrathslager. gr.-Adr.: Weisses Hallesaale.

bstuhl- u. Maschinenfabrik . May & Kühling, Chemnitz.

Abth. Kleinmotoren:

Heissluftmotoren

mit Petroleum-Unterfeuerung.

Zum Wasserheben für Gärtnereien, Güter, Villen etc.

Keine Reparaturen!
Keine Wartung!
Kein Versagen!
Keine Concession erforderlich!
In jedem Raume aufstellbar!
Kein Geräusch und kein Geruch!
Ingangsetzung durch Kutscher oder Dienstmädchen.
Billig in Anschaffung und Betrieb!

Patentirt in n meisten Staaten.

Wiederverkäufern hohen Rabatt.

MÄHREN (AUSTRIA).

Grösste Specialfirma der Monarchie. r Wasserleitungen und Pumpen.

(980)

tto Gruson & Co.

Magdeburg-Buckau.

Schneckenräder, Zahnräder

in Stahl und Eisen roh od. geschnitten. In eiligen Fällen in wenigen Tagen. Modellverzeichnis auf Wunsch.

(352)

Turbinen

verschied. Systeme

er Maschinenbauanstalt Golzern (vorm. Gottschald & Nötzli) (345)

Golzern — Sachsen.

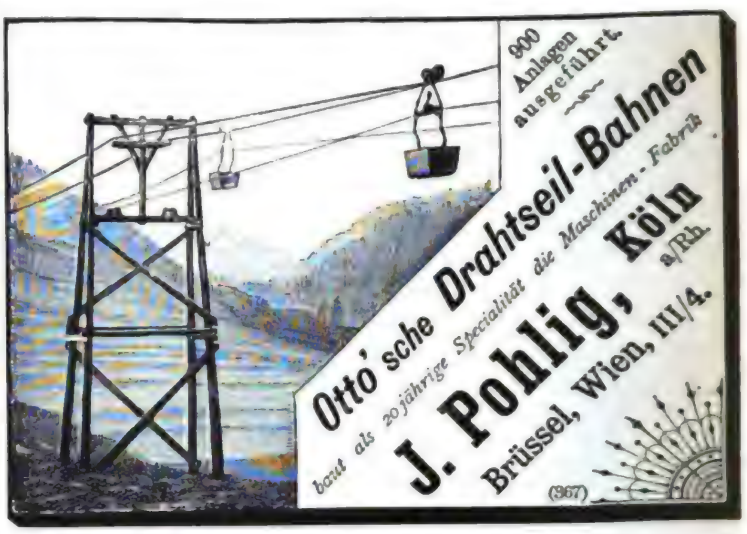

Ernst Förster & Co.,

Magdeburg-Neustadt 6.

Locomobilen mit ausziehbaren Röhrenkesseln von 4—200 Pfdkr.

Dampfmaschinen von 4—1000 Pfdkr. (334)

Naeher's rotirende Pumpen

für jede Flüssigkeit. — Specialität seit 27 Jahren.

Ueber 3000 Stück geliefert. (306)

Depesche: **Naeher Chemnitz.**

J. E. Naeher, Maschinenfabrik, **Chemnitz,** Sachs., Beckerstr.

Ernst Petzold jun., Chemnitz

Drahtbürsten-Fabrik

Man verlange Preisliste.

(13)

Patente besorgt und verwertet gut und schnell **B. Reichhold** Ingenieur

BERLIN, Luisen-Str. 24. HAMBURG, KIEL, DÜSSELDORF (82)

Achtung!

Für Capitalisten — Für Erfinder

Patente

Erlangung, Erhaltung, Verwerthung

Strong reelle Besorgung.

Georg Kaemmer

Ingenieur und Patentanwalt

Frankfurt a. M.

24 Bleichstr. 24

Petersthor-Ecke.

Telephon 4468. Telephon 4468.

Für Capitalisten — Für Erfinder

Achtung!

(911)

Lebensversicherungs-Gesellschaft zu Leipzig

(alte Leipziger) auf Gegenseitigkeit gegründet 1830.

Versicherungsbestand:

Ende 1895: **457 Mill. ℳ**; Ende 1896: **483 Mill. ℳ**; Ende März 1898: **520 Mill. ℳ**

Vermögen:

Ende 1895: **134 Mill. ℳ**; Ende 1896: **145 Mill. ℳ**; Ende März 1898: **160 Mill. ℳ**

Gezahlte Versicherungssummen:

bis Ende 1895: **90 Millionen ℳ**; bis Ende 1896: **98 Millionen ℳ**; bis Ende März 1898: **109 Millionen ℳ**

Die Versicherten erhielten durchschnittlich an Dividende gezahlt:

1840—49: 13%, 1850—59: 16%, 1860—69: 28%, 1870—79: 34%, 1880—89: 41%, 1890—98: 42% der ordentlichen Jahresprämie.

Bei den 44 deutschen Lebensversicherungs-Gesellschaften waren Ende vorigen Jahres zusammen **6400 Millionen Mark** versichert. Diese Riesenziffer zeigt, welche Ausdehnung die Lebensversicherung in Deutschland bereits gewonnen hat. Die Lebensversicherung ist ein Segen für Jedermann; **Niemand, kein Kaufmann, kein Gewerbetreibender, kein Landwirth, kein Beamter sollte daher versäumen, seinen Versicherungsantrag zu stellen.**

Die **Lebensversicherungs-Gesellschaft zu Leipzig** ist bei günstigsten Versicherungsbedingungen (Unanfechtbarkeit dreijähriger Policen) eine der **größten und billigsten Lebensversicherungsanstalten Deutschlands. Alle Ueberschüsse fallen bei ihr den Versicherten zu.**

Nähere Auskunft ertheilen die Gesellschaft, sowie deren Vertreter.

Rumpf's

Krepp-Unterkleidung

bewährt, angenehm zu tragen, elastisch, porös.

Verkauf: in den feineren Wäschegeschäften.

Rumpf'sche Kreppweberei Act.-Ges. Basel. (577)

Schwarze und farbige reinseidene Stoffe
in anerkannt besten Qualitäten für Blusen und Kostüme.

Schwarze glatte Seidenstoffe
ca. 46/56 cm breit à m 1.25 ℳ — 8 ℳ

Schwarze Damassé
ca. 46/50 cm breit à m 1.50 ℳ — 7 ℳ.
Brautkleiderstoffe in grosser Auswahl und **sehr niedrigen Preisen.**
Proben und Aufträge von 15 ℳ an frei.

Farbige Kostüme- u. Blusen-Seide
grosssort. Effekte in den neuest. Ausführ.
ca. 46/55 cm breit à m 1 ℳ — 6 ℳ.

Farbige glatte Seide
ca. 50/55 cm breit à m 1 ℳ — 6 ℳ.
Brautkleiderstoffe in grosser Auswahl **sehr niedrigen Preisen.**
Proben und Aufträge von 15 ℳ an frei.

J. W. Sältzer, Hannover. (565a)

In dem langjährigen, großen

Kleiderschutzborden-Processe

hat das Landgericht dem **Vorwerk'schen** Gebrauchsmuster Nr. 46 369 volle Schutzberechtigung zuerkannt. Gemäß den verschiedenen eingeforderten Gutachten, welche **Haltbarkeit** als das **Haupterforderniss** des Artikels betonten, bringt es in dem **Urtheil** wörtlich, daß

„das Vorwerk'sche Fabrikat eine wesentlich solidere und praktischere Befestigung der Bürstenkante mit der Ansatzborde erzielt und den Gebrauchszweck erheblich befördert."

Damen wollen in ihrem eigenen Interesse beachten, daß die echte Borde an dem in kurzen Abständen aufgedruckten Namen **„Vorwerk"** zu erkennen ist. (580)

Detail-Vertretung an allen grösseren Plätzen.

Siebzehn Medaillen

ODONTA

ZAHN-WASSER

zur Pflege des Mundes und Erhaltung der Zähne.

WOLFF & SOHN
Hoflieferanten Karlsruhe.

Filiale Wien Kölnerhofgasse 6.

35jähriger Erfolg.

Die Odonta von W. Wolff & Sohn, Odonta-Zahnwasser, hat sich durch seine vorzüglichen Eigenschaften, die es schon seit Jahren besitzt, dauernd eingebürgert, so daß wir Ihnen dasselbe bestens empfehlen können. Wir bemerken noch, daß wir Ihnen auch das Odonta-Zahnpulver, welches dieselben Bestandtheile wie das Odonta-Zahnwasser enthält, in derselben vorzüglichen Wirksamkeit und in loco noch empfehlen können.

Zu haben in allen besseren Parfümerie-, Friseur- und Drogengeschäften. (654)

Herren- (825/b)
Anzug- und Paletotstoffe
in allen Stoffarten.
Enorme Auswahl. — Billigste Preise.
Proben frei.
J. W. Sältzer, Hannover.

Damen-Loden,
wetterfest, gute Qualitäten, für Reise, Sechad, Gebirge, Sport und Fahrrad, in vielen Farben, gebe zu extra-billigen Preisen von **1 Mark an ihre Meter an Private ab. Fertige Loden-Mäntel** mit Rehrücken-Pelerine **Mk. 16.50,** fertige **Loden-Costüme,** beste Schneider-Arbeit, **Mk. 18.—,** — Muster und reich illustrirter Catalog frei. (556)
Gebrüder Körner
F. ALTENBURG, S.-A.

Deutschlands
elegant Gesellschafts-Stiefel:
Matrosen-Knaben-Anzüge,
genau nach Vorschrift der Kaiserl. Marine.
Gnutzmann & Sebelin,
Hoflieferanten, Kiel.
Zeichnungen u. Preisliste gratis. (571)

Strümpfe.
Bestes deutsches Fabrikat
in nur garantirt soliden Qualitäten.
Abgabe zu Fabrikpreisen an Private. (383)
Specialität:
Hahltose
Strümpfe, Socken, Radfahrer- u. Sport-Strümpfe, Unübertroffene Neuheit.
Gotthardt Schröder,
Neelanreda.
Bitte Preisliste zu verlangen.

Zur Stadt Mailand
Aelteste Fabrik in Köln.

Bestes
Eau de Cologne
(560)

Hergestellt nach dem Originalrecept des Erfinders Johann Paul Feminis vom Jahre 1695.
—o—
Allein diese Originalmarke ist ausgezeichnet durch die Kgl. Preuss. Staatsmedaille

Zu haben in allen besseren Detail-Geschäften Fr. direct v. d. Fabrik i. Betr. 12 M. 1/1, Betr. 24/1 M.

Rasse-Hunde-Zucht-Anstalt
Arthur Seyfarth,
Köstritz, Thüringen
Weltbekanntes Etablissement. Gegründet 1864. (827)

Lieferant vieler europ. Höfe. Prämiirt mit höchsten Auszeichnungen. Versand diverser Specialität. moderner Rassen: Luxus-, Salon-, Jagd-u. Sportbunde: Jagd- u. Vorstehhunde, Foxterr, Setter, Schweisshnde., Bracken, Dachsbde., Russ. Windhunde, Saurüden, Neufundländer, Wolfshunde, Mastiffs, Kolossal-Doggen, Elsässer Doggen, Bulmdoggen, Bulldoggen, Terrier, Pudel, Rattler, Affenpinscher, Möpse, Zwergpinscher, Spitzer, Malteser, Wachtelhunde, Colleys, Schäferhunde. Garantirt reinblütige Qualitätshnde. Fleisgr. hochprim. Lauenhnde 35 Miniatures M. 1.—, Illustr. Album u. Catalog M. 1.25 Franco. Das interessante Werk „Der Hund und seine Rasse, Zucht, Pflege, Dressur, Krankheiten" — Mark 3 Franco. **Export nach allen Welttheilen!**

(550)

Zweckmässigstes Kunstgeräth!
Küchenhelmspalter
Knick-Knack.
Preis 6 Mk. in einfach. Geschäften oder Franco von Baldwin Oehme, Leipzig, Colonnadenstr. 28.

EDLICH, Leipzig-Plagwitz

Königl. Rumänische Hoflieferanten.

Kleiderstoffe.

Nichtgefallende Waaren werden bereitwilligst zurückgenommen oder umgetauscht.

(6804)

Versendung derselben. Bei Verlangen bitten wir den gewünschten Genre möglichst genau zu bezeichnen.

e Batist- und Nessel-Roben. Fortlaufender Eingang von Neuheiten.

Weisse, gestickte Batist-Volantroben für Damen.

Bestehend aus 4,40 Mtr. ca. 115—120 Cm. breitem Batist, an einer Seite mit breiter Stickerei für den Rock, an der andern mit schmaler Stickerei für die Taille und 2 Mtr. unbesticktem Batist.

Nr. 1965.	1966.	1967.	1968.
Das Stück M. 6.—.	7.—.	8.50.	10.—.

Weiss gestickte, leinenfarbige Batist-Volantroben für Damen.

Bestehend aus 4,40 Mtr. ca. 115—120 Cm. breitem Batist, an einer Seite mit breiter Stickerei für den Rock, an der andern mit schmaler Stickerei für die Taille und 2 Mtr. unbesticktem Batist.

Nr. 1969.	1970.
Das Stück M. 14.50.	18.50.

Weisse, gestickte Batist-Volantkleider für Kinder.

Bestehend aus 2,25 Mtr. ca. 78 Cm. breitem Batist, an einer Seite mit breiter Stickerei für den Rock, an derandern mit schmaler Stickerei für die Taille und 1 Mtr. unbesticktem, ca. 120 Cm. breitem Batist.

Nr. 1971.	1972.
Das Stück M. 3.50.	5.—.

Nr. 1970.

Sortimente

Waschstoffe, glatte und gemusterte Gewebe. **Schwarze und weisse Seidenstoffe. Schwarze Kleider-stoffe. Bedruckte Woll-Mousselines** u. s. w. **Futterartikel** in grosser Auswahl.

Kleiderstoffe zu billig gestellten Preisen.

gestattetes PREIS-VERZEICHNISS, welches wir unberechnet und portofrei versenden.

unübertroffen. (138)

ofessoren und Aerzte.
h Orten ohne Niederlage
ance gegen Mk. 3.—.

E

Königlicher Hoflieferant
Berlin W.,
Jägerstr. 46

Specialität:

isches

lwasser

d wohlthuenden
dorganismus. ★

erflasche zu M. 10.—.

nterie- und Drogen-les In- und Auslandes.

(65)

Wettbewerb

betreffend

Umschlag-Zeichnung

für

Alte und Neue Welt,

illustriertes Familienblatt, 33. Jahrgang.

I. Preis Mk. 500.—
II. „ „ 300.—
III. „ „ 150.—

Eingaben müssen spätestens 20. Juni 1898 bei der unterzeichneten Stelle eingelaufen sein.

Genauere Bedingungen und Ausschlüsse sowie Probehefte werden auf Verlangen mitgetheilt von der (95)

Verlagsanstalt Benziger & Co. A.-G.,
Einsiedeln (Schweiz).

Das beste u. berühmteste Toiletpuder

VELOUTINE FAY

EXTRA POUDRE DE RIZ

mit BISMUTH zubereitet. — 9, Rue de la Paix, PARIS.

(110)

Erfrischende, abführende Fruchtpastille

TAMAR INDIEN GRILLON

Gegen VERSTOPFUNG

Hinarrhoiden, Congestion, Leberleiden, Magenbeschwerden.

PARIS, 33, Rue des Archives. — *In allen Apotheken.*

Becept: 3,25 gr. Tamarind. Indica, mit 0,75 gr. pulv Sennesblätter und 1 gr Vanillezucker gemischt, zur Pastille geformt und mit Chocolade überzogen und übermalen.

(100)

Haasenstein & Vogler A.G.

Aelteste Annoncenexpedition,

domiziliert an allen Orten Deutschlands, auch in Oesterreich, Schweiz, Italien etc. liefert detaillirte Kostenanschläge unter Gewährung höchstmöglicher Rabattvergünstigungen, sowie neuste graue Anzeigen.

Abfassung und ungewöhnlichgute Arrangement. Effectvolle, originelle Clichés und Auskunft bezügl. der wirksamsten Blätter.

(97)

Artisti pittori

tisti del genere. Camp. e pretese d'im-o A.Z.N. a Rodolfo Mosse, Zurigo. (965)

Bureau des „Praktischen Maschinen-Constructeur"

V. H. Uhland,

Leipzig-Gohlis, (40)

mittelt und verwerthet Patente in allen dern. Langjährige Praxis. Billige Preise.

Friederich.

ittel. Auf 7 Weltausstellungen prämiirt.

genehmer wie sonstige Zahnwässer. Man braucht nur wenige Wasser. Es ist daher viel billiger im Gebrauch.

al in Porzellan, grosse und kleine **Glasdosen.** Sehr angenehm im Gebrauch.

Campher, Rosen, Stella und **International** in Blechdosen. übertroffene Zahnpulver.

Ausstellung im Polytechnic Institute.

Magazin Paris, Rue Richer 20—22.

Parfumerieläden.

(426)

Stellvertreterin der Hausfrau.

Gebild. deutsche Kaufmannswitwe, tadellosen Ruf, Mitte 30, ev., gewandt, umsicht., energ., tücht. Hausfrau, der span. Sprache mächtig, sucht Stell. als Leiterin eines deutschen Haushalts u. Erzieherin mustergut. Kinder, gleichviel in welchem Erdtheil. Offerten mit möglichst genauer Angabe der gestellten Anforderungen u. des Gehalts an die Expedition dieser Zeitung in Leipzig unter Nr. 2866. Rückantwort kann erst in Wochen erfolgen. (976)

g von J. J. Weber in Leipzig, Hendelsperstraße 1—7.

Illustrirte

Nr. 2867. 110. Bd. Erscheint regelmäßig jeden Donnerstag. Einzelpreis einer Nummer 1 Mark. **Leipzig und Berlin**

Hamburg 1898

10. September bis 2. October.

Allgem

Volksernähru

Sc

. Kochkunst,

Anmeldungen müssen bis spätestens 15. Juli cr. bei der Ausstellungs-Direction Hamburg, Concerthaus St
bedingungen etc. von derselben kostenlos erhä

Wie alljährlich bewährt befunden, werden auch in diesem Jahre während der Dauer der Bade- und Reise-Saison, unter der allgemeinen Ueberschrift

Bäder- u. Reise-Anzeiger

die uns für die Illustrirte Zeitung zugehenden Ankündigungen über

Bäder, Trink- und Heilanstalten aller Art,

Hotels und Restaurationen,

Bade- und Unterhaltungsschriften, Reisehandbücher und Reisekarten,

Bade- und Reise-Utensilien,

Reisegelegenheiten, Eisenbahn- und Dampfschifffahrten,

nach Gruppen geordnet und von den übrigen Anzeigen gelondert, an erster Stelle des Inseratentheils und zwar in der Zeitung selbst — nicht auf losen Beilagen, wie in vielen andern Blättern — zum Abdruck gebracht.

Es bietet diese Einrichtung, besonders auch infolge der systematischen Gruppirung, die möglichste Sicherheit für die gewünschte Beachtung aller Ankündigungen, welche

bei der großen Verbreitung der Illustrirten Zeitung in allen Kreisen des öffentlichen und gesellschaftlichen Lebens

anerkanntermaßen von bester Wirkung sind. Infolge dieser Vorzüge hat sich der Bäder- und Reise-Anzeiger der Illustrirten Zeitung längst als bewährter und beliebter Ratgeber in allen Kreisen eingebürgert und bildet gewissermaßen einen Mittelpunkt für alle diesbezüglichen Bekanntmachungen.

Die Unterzeichnete, sowie alle Annoncenbureaus nehmen Aufträge Preis für die einspaltige Zeile 1 Mark — entgegen.

Expedition der Illustrirten Zeitung, Leipzig.

J. J. Weber.

Alexandersbad

Station: **Markt Redwitz.**

—< Saison bis 1. October. >—

Bayern, im Fichtelgebirge. —>—

Heilanstalt für Nervenkranke, einschl. Leidende, Kreislaufstörungen etc. Psychotherapie. **Stahl- und Moorbad für Frauenkrankheiten, Bleichsucht, Scrophulose etc.** (701) *Dr. H. Paltrin.*

Dr. Pilling's

Orthopädische u. Wasserheilanstalt,

Bander-Institut,

Sanatorium für Erholungsbedürftige,

AUE (Erzgebirge).

Herrliche Lage. Requemeinrichtung. Centralheizung. Elektr. Beleuchtung. Anwendung des pneumatischen Apparates. Wasserheilverfahren, Einreibungen, Massage, Heilgymnastik, (47Zandersparrate). Nervenkrankheiten (Neurasthenie, Tabes), Chron. Rheumatismus, Herz- und Magenkrankheiten, Frauenleiden.

2. Knochen- und Gelenkleiden — rhachit. Verkrümmungen, klumpfüße, Kinder-Lähmungen, Skoliosen. — Eigene Bander-Werkstatt (künstliche Gliedmaßen). Röntgen-Cabinet. — Ausführliche Prospecte auf Verlangen. (657)

Badenweiler.

422 Meter ü. d. M. 25 Min. mit d. Locals. v. Station Müllheim d. bad. Staatseisenbahn. **Klima-Flecher u. Terrain-Kurort;** bewährter **Thermalbad** (Wildbad v. 26,4° C.) **mit hocheleg. Badeeinrichtungen. Schwed. Heilgymnastik. Grosser schatt. Park, Wandelbahn,** weit ausged. **Waldpromenaden,** schönste **staubfreie Unterhaltungen, Lawn Tennis- u. Croquet-Plätze;** vorzügl. **Unterkunft** u. Verpflegung. Ev., kath., engl. Kirche. Den neuesten medicin. Anforderungen entsprech. **sanit. Einrichtg.** Frequenz: 4000—5000 Pers. Saison vom 1. Mai an. Auskunft, Prospecte u. illustr. Broschüre unentgeltl. durch das **Bade-Comité.**

PALAST-HOTEL

BERLIN W.

Leipziger und Potsdamer Platz.

Vornehmstes Hotel der Residenz mit jedem Komfort der Neuzeit.

Die Direktion: H. Schlenk. v. Ostheim. (1006)

Empfehlenswerthe Hotels.

Abbazia am adriat. Meer, Hotel Stefanie. Best-Pension Wiener-Haus.

Amsterdam, Amstel-Hotel.

Arendsee am Arendseersüdufer.

Baden-Baden, Badisch-Hof, nächst Bahnhof u. Kurhaus. Mässige Preise. Best. Haus. Prosp. gratis. Besitzer.

Bad Augustenbad b. Bad. Cappa, modernst. Comfort.

Basel, Hotel z. Krone, 1. Rgs., am Markt, Ufer, Schweizerhof, 1. R. Centr.-Zentral-Zentralheizung.

Bodenbach a. Elbe, Hotel Continental, Ecke Bahnhof.

Bregenz (Vorarlberg), Pensionen u. Hotel Bergmann. Bestempfohlen. Unter den Linden 78.

Berlin, Hotel National und Restaurant Kaiserhalle am Bahnhof Friedrichstr. Beste Küche! Berühmt.

Berlin, „Der Fürstenhof". Potsdamerstrasse 9.

Boppard, Hotelbellevue, 1. R. zwischen m. Gart. a. Rh.

Breslau, Hotel du Nord, 1. R. a. Centr.-Bahnh., centr. C.

Chamonix, Hotel des Alpes, allerersten., rechte. U. Bahnhof, unweit Bad., neues Haus, vornehm, prima.

Darmstadt, Darmstädter Hof, 60 Z. Bäcker.

Dresden, Hotel z. Königin, 1. Rgs., am Wasser, Ufer, Schweizerhof, 1. R. Centr.-Zentralheizung.

Hotel Victoria, Prinz Georgenstrasse, 10. Centralheizung. Lift. Restaurant. Bes. Comfort.

Hotel National, Centr.-Zentralheizung. Lift. Bes. Comfort.

Hotel Bergen (Norwegen), Pensionen u. Hotel Norge.

Berlin, Grand Hotel de Rome u. Nürnberg Restaurant. Weltrenommirtes Haus. Unter den Linden 39.

Hotel National und Restaurant Kaiserhalle am Bahnhof Friedrichstr. Beste Küche! Berühmt.

Hotel „Der Fürstenhof". Potsdamerstrasse 9.

Boppard, Hotel Bellevue, 1. R. zwischen m. Gart. a. Rh.

Breslau, Hotel du Nord, 1. R. a. Centr.-Bahnh., centr. C.

Chamonix, Hotel des Alpes, allerersten., rechte. U. Bahnhof, unweit Bad., neues Haus, vornehm, prima.

Darmstadt, Darmstädter Hof, 60 Z. Bäcker.

Dresden, Hotel z. Königin, 1. Rgs., am Wasser, Ufer, Schweizerhof, 1. R. Centr.-Zentralheizung.

Dresden, Hotel Bellevue, Terrassenufer, 1. R. Centr.-Zentralheizung. Lift. Restaurant. Bes. Comfort.

Dresden, Hotel Victoria, Prinz Georgenstrasse, 10. Centralheizung. Lift. Restaurant. Bes. Comfort.

Dresden, Hotel Weber, Ecke Bahnhof. Centr.-Zentralheizung. Lift. Restaurant. Bes. Comfort.

Düsseldorf, Hotel Breidenbacher Hof, 1. R. Centr.-Zentralheizung. Lift. Restaurant. Bes. Comfort.

Elberfeld, Hotel Kaiserhof, 1. R. Centr.-Zentralheizung. Lift. Restaurant. Bes. Comfort.

Elberfeld, Hotel Royal, a. Centralbahnhof. Lift, elektr. Licht.

Hotel Nassauer Hof, 1. R. Centr.-Zentralheizung. Lift.

Emden, Hotel Prinz-Regent, am 1. Rathaus. 1. R.

Eisenach, Hotel Thüringerhof, a. Bahnhof, elektr. L.

Frankfurt a. M., Hotel Continental, 1. R. Centr.-Zentralheizung. Lift. Restaurant. Bes. Comfort.

Freiburg i. B., Hotel Victoria, nächst Bahnhof. Best. Lage.

Genua, Hotel Royal, höchste Lage a. Centr. Bahnhof.

Gersau, Hotel Müller, 1. R., direkt a. Quai. Garten. Bestempfohlen. Park-Bar. Familienbesitz. 1. R. 1903 Pens.

Hannover, Hotel Continental, 1. R., direkt am Bahnhof.

Hannover, 1. R., Bes. auf Pension nur „Lamm".

Innsbruck, Hotel Tirol, 1. R. Ofl., elektr. L. Aufz.

Hotel Weisses Kreuz, 1. R. Ofl., elektr. Licht. Centralh.

Hotel goldene Sonne, Ofl., elektr. Licht. Aufzug.

Hotel Reid, 1. R. Ofl., elektr. L. Aufz.

Interlaken, Victoria, Ofl., elektr. Bet. 250 Betten.

— Jungfrau — 300 —

Hotel National — Pension Wyler.

Ischl, Hotel Austria, nächst Kurhaus, Theater, Elgenth.

Hotel Kaiserin Elisabeth, Ofl. Traunseite, Bes.

Hotel Austria, an der Esplanade.

Karlsbad, Savoy Westend-Hotel u. Villa Josephine.

Kaufbeuren, Kanzler Bad, 1. Minute vom Bahnhof.

Kopenhagen, Hotel d'Angleterre, 1. Rgs., im Mittelpunkt der Stadt. Schön & Comp.

Hotel Klein von Bünemark. Mässige Preise. Tarifa-Basis a. Bahnh. a. Tivoli. 1. R. Anfang.

Krapunah, Bad, der Elsaye, Bahnh. 1. R., Gut. a. Park.

Leipzig, Hotel Baehr, 1. R., bevorzugte Lage.

Hotel Deutsches, Hauptbahnhof 1. R., Pens.

Lahnstein, 1. R. Bes., elektr. Licht, Ofl.

Hotel Palmbaum, 1. R., elektr. Licht.

Hotel Belvue, 1. R., elektr. Licht, Ofl.

Linz, Donau, Hotel roter Krebs, St. Wolfgang.

Lugano, Hotel Schweizerhof u. Centralhof, Neubau. Lage am See. Ofl. elektr. Beleuchtung.

Lucerne, Hotel de l'Europe, 200 Betten.

Hotel Gotthard & Terminus, direct am Bahnhof.

Magdeburg, Hotel Central, 1. R. a. Bahnhof.

München, Hotel Continental, 1. R. Ofl., elektr. Bel.

Hotel Bayerischer Hof, Quai 1. Ranges.

Hotel Deutscher Kaiser, Bahnhofplatz.

— Imperial Internationales, 1. R. Ofl., elektr. L. Ofl.

Nürnberg, Hotel u. Restaurant Deutscher Kaiser. Übergrunau bei Nürnberg. Luck's Pension. Bahnhof in Villa Luck, parkähnl. Garten, Tennis, empfohlen.

Oberhof, Wünscher's Hotel zum Herzog Alfred, 1. R.

Oberstdorf, Hotel Bad, a. Strom, 300 Betten. Ofl.

Prag, Hotel Victoria, Bel. Bierer und Stadtseite.

Reichenhall, Hotel Bad, 1. R., renovirt, elektr. L.

Rigi-Kaltbad, 1. R., 1450 Mtr. ü. M., gr. Park.

Schandau a. d. Elbe, Hotel Bad, 1. R. Ofl.

Sangerhausen, Hotel, an der Bahn gelegen.

Schmalkalden, Hotel Bad, 1. R., renovirt, elektr. L.

Thüringen, Hotel Bad, 1. R., elektr. Licht, Ofl.

Tittisee (Schwarzwald), Hotel Titisee, 1000 m, Curh. 2. Bes.

Triberg, Hotel Bad, 1. R., elektr. Licht, Ofl.

Hotel und Pension Belvue.

Venedig, Hotel d'Italie, 1. R. Ofl., elektr. L.

Weimar, Hotel Elefant, 1. R., gr. Gärten.

Wien, Hotel Metropole, 1. R., Zimmerpreise incl. Licht u. Service von 1 Fl. 50 Kr. an.

Hotel Imperial, Kärntnerring 16, 1. R. Bes. Lift.

Hotel Bristol, Zimmer 3 fl. bis 5 fl. Diner 2 fl.

Hotel Sacher, Eduardstrasse 4, Ecke Kärntnerring.

Wiesbaden, Hotel z. Rathaus a. weissen Schwan.

Victoria-Hotel und Rathaus. Elektr. Betrieb.

Hotel und Badhaus zum Engel, Kochbrunnen bäder, Zeitschrift.

Hotel Metropole, 1. R., Bäder. Neu eröffnet.

Badehotel Schwarzer Bock, 100 Zimmer, Ofl.

Wildbad, Hotel Post, empfiehlt s. Bäder. Prosp. gratis.

Wildungen Bad, Hotel zur Post und **Villa Rosée.**

Hotel und Villa Berlin, 1. R. Bäder.

Zürich, gr. Hotel Bellevue au Lac, Ofl. 3. R. Pens.

Digitized by Google

adin

weiz

Bad Tarasp-Schuls

Eisenhaltige Glaubersalzquellen — Kurhaus, Kiosingen, Marienbad und Vichy an festen Bestandtheilen und Kohlensäure weit überlegen. — Eisenbarringe. Eisenbäder.

Alpines Klima, 1200 m über Meer. Uebergangsstation für Ilsellis. — Hotels: Kurhaus Tarasp mit Dependancen. — In Vulpera: Grand Hotel Waldhaus m. Dependancen; Bellevue mit Depend. — In Schuls: Belvédère; du Parc; Post; Könz; Quellenhof.

Saison: 1. Juni bis 15. September. (7580)

ufen. — Die schönsten und grössten Gletschermühlen der Welt! Naturwunder!

Das prachtvolle Palast-Hotel Maloja bietet seinen Bewohnern den grössten Comfort eines Familienheims neben den leichten Spaziergängen. Eröffnet 1811 M. — 250 Betten, grossartige Gesellschafts-Lokalitäten. Concerte und ...g. Freiluftspiele, Golf, Cricket, Lawn Tennis, Reit- und Fahrgelegenheit. Ausgedehntester Velo-Circuit. ...der- und Regelbosse. — Photographen-Atelier. Bäder und beste hygienische Einrichtungen. Englischer und ...raphen-Bureaux. Arzt im Hause. — Als ruhiger Aufenthalt in Frühsaison, namentlich für Familien wenn ...immer von Frs. 14.— bis 20.— Bedienung und Beleuchtung inbegriffen. Ermässigung an kalten Tagen. ...ld „Maloja" und von der Direktion J. F. Walther-Denz, Maloja Palace, Engadin, Schweiz. (5417)

der

ben

Meer.

Betten 50
" 150
of, 76
220
240

r. (699)

Bis 1. Juni und vom 1. September Wohnungstarif um 25 Procent herabgesetzt.

Kurort

Krapina-Töplitz

in Croatien,

(924)

von der Zagreb-Rohnsatzion „Rakok-Krapina-Töplitz" eine Fahrstunde entfernt. Bis vom 1. April bis Ende October geöffnet. Die 30° bis 35° R. warmen Akratothermen sind von eminenter Wirksamkeit bei Gicht, Muskel- und Gelenkrheuma und deren Folgekrankheiten, bei Ischias, Neuralgien, Muskel- und Nervenschwächen, chronisch. Morbus Brightii, Lähmungen, bei chron. Gebärmutter-Entzündungen, bei Exsudaten im peritonealen Bindegewebe. Grosse Badehäuser mit Separat-Marmorwannen- und Douchebäder, vorzüglich eingerichtete Gudarien (Schwitzkammern). Massage, Elektricität, schwed. Heilgymnastik. — Comfortable Wohnungen. Gute und billige Restaurationen; stündige Curmusik. Ausgedehnte schattige Promenaden u. s. w. Vom 1. Mai täglich Postomnibus-Verbindung nach Rabok und Pöltschach. — Badearzt Dr. Ed. Mai. — Broschüren in allen Buchhandlungen. Prospecte und Auskünfte durch die Bäder-Direction.

Nordseebad Langeoog.

„Der Führer durch die Nordsee-Insel Langeoog"

giebt eingehendste Auskunft über alle Verhältnisse dieses schönsten Nordseebades und wird umsonst und postfrei versandt durch Director Diedrich Becker in Esens. (884)

Hofrath Dr. Reichhart's
Kur- und Wasser-Heilanstalt
Sonnenz. Winter geöffnet; stets guter Besuch.
(699)

Bad Brunnthal
München
inmitten
Königl. Forstanlagen.
Individuelle ärztl. Behandlung.
Ruhige staubfreie Lage.
Comfort. Badeeinrichtung, exclusive Inner. Trambahn, Telephon, Telegraph.
Prospecte, late. Preise, Behandlungsweise u. Briefe frei.
Int. a. Besitzer Dr. V. Stammler Münchner Vorstadtpost.

Vorzüglich geeignet bei Verdauungs-, Stoffwechsel-, Nerven-Krankheiten und Schwächezuständen aller Art.
(699)

Schroth'sche Naturheilanstalt

in Nieder-Lindewiese, österr. Schlesien.

Die einzige ihrer Art, gegründet im Jahre 1829 von dem Naturarzt Johann Schroth. Reformirung ergänzter Grundsätze durch zweckmässige innere Cur und Stimulirung der Hautthätigkeit durch gute Quellen bei Blut-, Brüsen-, Geschlechtskrankheiten, bei Gicht, Rheumatismus, bei Krankheiten der verschiedenen Schleimhäute, beim Nervenjammer, Herz- und Athmungsleiden, sowie auch bei Neurenkrankheiten. Ausgezeichnet sind Lungentuberculose, Herzklappenfehler und chronische Krankheiten. Die Cur währt bis gegen das Jahr hinaus mit gleich günstigen Erfolgen gebraucht. Frequenz über 800 Personen. Post, Telegraphenamt und Eisenbahnstation im Orte. Prospecte sendet gratis die (670)

Anstaltsleitung.

Sanatorium Schloss Niederlössnitz.

Natur-Heilanstalt Station Kötzschenbroda bei Dresden. (594)

Anwendung aller physikalisch-diätetischen Heilmittel. Luft- u. Sonnenbäder. Prospecte frei durch die Direction E. Böthe. 2 Aerzte. Chefarzt Dr. med. E. Beyer (früh. Ass.-Arzt Dr. Lahmann's).

Bonda's orthopädische Heilanstalt, Nieder-Schönhausen bei Berlin.

Vorort.

System Hessing. Staatlich concessionirt. Unter ärztlicher Aufsicht.

Rückgratverkrümmungen, Gelenkerstreifungen, Klumpfüssen, Rückenmarksleiden etc. werden ohne Betrübe vermittelst mechanischer Apparate Heilung erzielt. Prospecte frei. Apparate werden für jeden einzelnen Fall angefertigt und wird die Kur neben geeigneter vorsichtiger Uebärung, Aufenthalt in gesunder, frischer Luft noch durch heilgymnastische Uebungen und Massage unterstützt. Anfertigung künstlicher Arme und Beine. Prospekte gratis. (7562)

Bilz 'Naturheilanstalt

Sanatorium i. Ranges, Dresden-Radebeul. 3 Aerzte. Glänzendste Erfolge bei fast allen Krankheiten. Prosp. frei.

Naturheilkunde.

Bestes Buch der Naturheilkunde. 500000 Expl. verkauft. 1900 Seiten. 250 Abbild. Geh. M. 12.50 durch Bilz' Verlag, Leipzig u. alle Buchhandl. Tausende Kranke verdanken dem Buche völlige Wiedergenesung. (600)

Rudolstadt,

durch bequeme Bahnverb., günstigste sanit. Verhältnisse hervorrag. schöne Umgebung (Schwarzatal, Schwarzburg etc.), vorzügl. geeignet zur Sommerfrische u. Ansiedelung. Näheres d. Stadtrath u. Verkehrs-Verein.

schönst gelegene Stadt Thüringens,

Soolbad und Inhalatorium Salzungen

(Thüringen) Saison: Mai bis Ende September. Grosser Soolreichthum 2% u. 2½% Salzgehalt, starke jod- u. bromhaltige Mutterlauge. Gute Heilerfolge. Angenehmer Aufenthalt. Mässige Preise. Prospecte u. Auskünfte durch die Badedirektion. (602)

Preisgekrönt: Sächs. Erfolge: Gicht, Ischias, Rheumatismus, Nervenkrankheiten, Frauenleiden.

Eisen-Moorbad Schmiedeberg.

Thür. Jod- u. Sole-Bad. Saison: Mai bis Sept. Erfolge: Gicht, Ischias, Rheumatismus, Nervenkrankheiten, Frauenleiden. (693)

Soolbad und Sanatorium

Wittekind

bei Halle a./S., in ausnuh. u. klimatisch bevorzugter Lage. Sool- und Moorbäder (Schmiedeberg, Elsenmoor) Kohlensäure-, Sool-, Wasserheilverfahren, Anwendung derselben, physikal. Heilmethoden, Massage, Elektricität u. Diätkuren. Frühjahrskuren im April und Mai. Saison bis Mitte October Dirtg. Arzt Dr. Langa. Prospecte durch die Kur-Verwaltung.

Haas.

(796)

ler.

rooge

mässige

stelle des
Prospecte
erbandes,
-G.

(640)

Digitized by Google

Verein für

Das Kare

an der **neuen Dolomite**
der **grossartigsten Dolomit**
gedehnter Spaziergänge ir
1. Juni.

Das Traf

an der **berühmten Stil**
Bequemste in **wenigen Mi**
welche Gefahr zu den G
Eröffnung 15. Juni.

Ho

mit allem modernen Comfort,
Bäder, photographische Dunkelk

Karer

Von den **Eisenbahns**
Omnibus) bequem zu erreichen.

Telegramm-Adress
Karersee

Prospecte während des ganzen Jahres durch
S. Pötzelberger's Buchhan

Stubaithal – TYROLER **Alpenhotel „Jagerhof“** mit Dependancen, 40 Fremd
Eingang ins Stubaithal, ca. 100
station, comfortabel eingerichtet. Tr
gebirgswasser, Fischerwässer, Bäder,
grossartige Aussicht auf das Stubaier Gletschergebiet, ins Silthal, Wipptha, Innthal und nahezu 100 Berge mit fast 3000 und üb
35 Min. von der Eisenbahnstation Pitsch entfernt. Täglich zweimalige Postverbindung. Prospecte gratis bei **A. Wilting, Jag**

JUBILÄUMS-AUSSTELLUNG

veranstalte
Regierung
Kaisers Fr
Protectora

Eröffnung 7. Mai. **WIEN 1898.** Schluss 9. October.

Rotunde

Gewerbe-, Land- und forstwirthschaftliche Ausstellung. Special-Ausstellungen: **Wohlfahrt, Uranis, Jugendhalle, Bäckerei-, Sport und Sport-Industr**

Ausstellungs-lose à 50 kr.
Haupt-treffer **100,000** Kronen Werth.
Jedes Los für vier Ziehungen gültig.

Officielles Verkehrs- und Auskunfts-Bureau
Internationale Reise- u. Verpflegungsgesellschaft „Courier“
Berlin SW., Unter den Linden 56.

= Ein
Mittwoch, S

Klimatischer Kurort bei Neuenburg Württ. Schwarzwald. 650 m ü. d. M. Prospekte gratis durch die Direktion

Sanatorium Schömberg. Heilanstalt für Lungenkranke.

Sommer- & Winterkurn. Beste Verpflegung. Angenehmer Aufenthalt. Mässige Preise. Anstaltsärzte: Dr. Kochu. Dr. Baudach.

Hannover Artilleriestr. 22.
Hotel Teutonia II. Ranges, nahe Bahnhof u. Post.
Niedrige Preise. Vorzügl. Betten. Solid gef führt. Elektr. Licht. Gutes Restaurant. (657)

Bei Colmar (Elsass).
Drei Aehren. 700 Meter über dem Meere.
Herrl. Sommerfrische der Vogesen. Alpenansicht. Wald in nächster Nähe. Grosse Heide 250 Betten. Höchster Comfort. Neueste Badeeinrichtung. Elektr. Beryhahn, Eröffnung diesen Sommer. Telegph. i. Hotel. Prosp. u. Touristenkarte franco. **L. Petitdemange,** Eigenth.

Luftkurort in den Vogesen (Elsass)
Hotel und Bad Hohwald inmitten schönster Waldberge
Pension. — 130 comfortable Zimmer, elektr. beleuchtet. — Neueste Badeanstalt, unvergleichliche Wellenbäder. Prospecte frei durch den Besitzer **J. H. Kuntz.** (766)

Nord-Vogesen
Bad Niederbronn i. E.
Hotel und Villa Matthis.
Neu, geschmackvoll, anheimelnd.

Idyllischer Kurort am Eingang eines von Waldbergen umrahmten Vogesenthales, in der Nähe durch sage und Geschichte berühmte Oertlichkeiten. Eigener Hotel-Wagen am Bahnhof. Jede Auskunft ertheilt gerne (796)
Ch. Matthis, Eigenthümer.

---

mit dem Doppelschrauben-Schnelldampfer
„AUGUSTE VICTOR
nach dem eigens für s
grössten, schnellsten
Abfahrt vor
Fahrkarten von **H. A.**
Anmeldung
Hamburg-Amerika

Sanatorium (1000)
Birkenwerder
bei Berlin.
Stettiner Bahnhof, Vorort-Verkehr.

Physikalisch-diätetische Behandlung.
Dirig. Arzt: **Dr. med. Ziegelroth.**
Diätkurse, Wasserheilverfahren, Heilgymnastik und Massage, Luft- und Sonnenbäder, elektr. Lichtbäder, heisse Sandbäder etc.
Prospekte frei durch die Direktion.

Auf dem Hainstein,
Eisenach i/Thür. (933)
Luftkurhaus und Pension bei der Wartburg.
Sommerfrische auch für Nichtkurgebrauchende.
Prosp. gr. u. frco. Dir. Arzt u. Bes.: Dr. Kellner.

Klimat. Kurort Görz,
Hôtel de la Poste. (118)

Leutesdorf a. Rh. Hotel Löwenburg.
Pension. — (678)

JENA Universitäts- und Garnisonstadt, romantisch im Saalthale, ausnehmend günstig, sehr gutes Gebirgsquellwasser, Tiefkanalisation, niedrigste Sterblichkeitsziffer Deutschlands. Wechselvolle malerische Umgebung, bequeme Spaziergänge. Gute Schulen. Gesuchte öffentliche Lesehalle Deutschl. Gesellschaftlich und geistig einzigartig frisches Leben. Besonders günstige Steuerverhältnisse. Villen und Wohnungen in grosser Auswahl. Auskunft durch **Fremden-verkehr-Verein.** (760)

Digitized by Google

HNE-GLASHÜTTE (Sachsen).

Präcisions-Taschenuhren-Industrie: ● Gegründet 1845.

und Verbesserungen gesetzlich geschützt, daher concurrenzlos. (2286)

Zu beziehen durch alle feinen Uhren- u. Goldwaaren-Geschäfte des In- und Auslandes.

-Lexikon.

e elfte bekommen
fen. Wasserheilanstalten
Kurorte Europas und
Afrikas
ographisches Ortsnamenlexikon
ster Bedeutung.
ed. R. Flechsig.
ch. Gebunden Preis 5 ℳ.

runnen- u. Bäder.

ch für Kurgäste
. Heinrich Fisch,
ig in Stuttgart.
6 gen. 4 ℳ.

Wasserkur

Anwendungsweise.
rat Dr. C. Preller,
ehrlichkeit zu Ahrensdorf.
gebrauchte Abdrücken
einer Kaltwasserkur
Zeitungen gebunden 4 ℳ.

Weber in Leipzig.

Schuberth

er und moderner Musikhinsgaben für alle Instrumente
e 45000 Nrn.! Vollständige
stis und Franko von
Schuberth & Co., Leipzig.

---

mler

Pianino-Fabrik (650)
Goldene Medaillen.
Gegründet 1858.

FÜHRUNG

ann Sie Zeitschaden
ensorin
dschrif-
ieben
richt
ung der
fatzen
Prospect
Monsen.

Berlin, Leipzigerstr. 73.
Verlang. Sie grat. Preisliste über Patent-Möbel. Zusammenlegbar, versteilb. 3000 im Gebrauch Victoria v. 16,50 an. (191)

Flemming,

aurenfabrik, (660)
renbein,
ertigte, Zacken.
ferne Firmenschreibern.
Hand- und
Rücken-
geräthe,
Gebrauchs-,
Flegelstäbe.
ertwagen.
ze Preisliste Nr. 603. —

Matchless"-Fahrräder

ist 1876 eingeführt, nur
stklassiges Fabrikat, vielh prämiirt und ausgeichnet. „Matchless"
ed die leichtest laufenden
oder. Matchless Fahrradmaen, Hannover-Münden.
ahlen 1884.

IMPERATOR Fanhr. St. Denis 93 Boyales vervollst. Qual. Acomis 1 ch. Katalog anfordern. 1000 M. Kaiserl. Photogr.-Prem.

Handschriftdeutung.

Nähr. brieflicher durch d. Meister d. Psychologie. P. P. Liebe, Augsburg VIII. (1775)

Musik-Instrumente

(1852)

kaufe man billigsten am meisten
Hermann Dölling jr.
Musikwarenfabrik i. S. Ztr. 301
Akkord-Zithern nebst allem Zubehör.
Preis: 7.—, 9.—, 11.— und 13.— Mark.
Katalogue umsonst und portofrei.
Prachtvoll. Gratis-Katalogue über m. sicherstes neuestes, fürsthornmusik modern. ertes ertrag.

(1769)

Stellung. Existenz.
Prospect gratis Gratis Prospect. Industrial franco.
Gratis Prospect.
Gründlicher gediegener Unterricht.

BUCHFÜHRUNG

Sicher, Correspond., Einfach. Stenographie. Schnell-Schön-Schrift.
Gratis Prospect. Bücherrevision. Gründl. geregelt. Erstes Deutsches Handels-Lehr-Institut
Otto Siede — Elbing.

SILBERwarenfabrik

Am Künne, Altena i. Westfalen. Prämiirt. Kunst- und Kirchenmuster.

Seit 1870 vielfach prämiirt.

Tarif frei.

Versuch bekannte Musterwerk.

Stärke	Preis per 1 Dtzd.	Echt Silber 800 Z.	Echt Silber 900 Z.	Alpaccasilber Z. M.	Z. M.
Durchschn.		11 Gramm	Mk.	Mk.	Mk.
12 Tafellöffel	500	50	58	65	V 15
oder Gabeln	700	66	74	80	III 15
Messer	700	66	74	80	III 15
Dessert-Löff.	350	34	38	41	V 9
feiod. Gabeln	400	38	43	46	III 12
Messer	400	38	43	46	III 12
12 Kaffeelöffel	150	19	22	24	IV 4
12 Theelöffel	210	23	26	29	III 6
vergoldet	150	20	24	27	III 4
Theelöffel	10	10	12	13	— 4
12 Mokkalöffel	90	14	17	19	III 4

(1766)

Billige Briefmarken

Preisliste gratis sendet August Marbes, Bremen. (56)

---

100 feinere Briefmarken! M. Mafer Brasil., Bulg., Cap, Cent., Chil. 2c. 2c. — allererste — ganz differ. nur 2 Mk.! Porto-gr. ins. Preisl. grat. ♣ Lage, Hamburg 2. (1666)

(1801)

Ganz vortreffliche

Bilder erzielt Jedermann bei Benutzung unserer

photogr. Apparate

einfacher bis vollendetster Konstruktion. — Rasche und sachkundige Bedienung. — Auskünftliche Preisliste mit Probebildern gratis.

Hess & Sattler, Wiesbaden.

---

amant-Fahrräder

enkette zeichnen sich durch unerreicht leichten Lauf und vollendete Präcisionsarbeit aus. **Feinste Deutsche Marke.**

nt-Fahrradwerke Gebr. Nevolgt, Reichenbrand-Chemnitz.

Filialen: **Berlin SW.**, Jerusalemerstr. 11/12; **Breslau**, Tauentzienstr. 24.

J. A. Henckels Solingen.

Fabrik von Stahlwaaren,

wie Tafelmesser, Messer für alle Gewerbe und Künste, Scheeren, Taschenmesser etc.

Für jedes das „Zwillingszeichen": tragende Stück wird unbedingte Gewähr geleistet, es wird daher gebeten, beim Einkauf auf dieses Zeichen zu achten. (483)

Haupt-Niederlage: BERLIN W., Leipzigerstr. 117/118.

Zweig-Geschäfte: **HAMBURG** Gr. Johannistr. 6. **KÖLN a. Rh.** Hohestr. 131. **WIEN I** Kärntherstr. 30.

(460)

The Premier Cycle Co. Ltd.

Doos bei Nürnberg. **Eger** (Böhmen).

Engros-Niederlage: **Berlin O. 27, Alexanderstrasse 27b.**

Leipzig 1897:

Königl. Sächs. Staatsmedaille,

höchste Auszeichnung,

die bei Gelehrtenausstellungen nur **einmalig** verliehen.

Carl Kästner, Leipzig,

Lieferant der Preußischen Reichsbankgebäude in Berlin und der Kaiserlichen Post,

(486)

empfiehlt feuersichere **feuer-, fall- und diebessichere Geldschränke.**

(503)

Berlins **grösstes** Specialhaus für

Teppiche

in Sopha- und Salongrösse à 3,75, 5, 6, 8, 10 bis 100 Mk. — **Prachtkatalog** gratis!

Sophastoffe auch Reste

reizende Neuheiten, billigst. Proben frco.

Teppich-Haus Emil Lefèvre, Berlin N., Oranienstr. 1-3.

(457)

Kein streifiges Schneiden.

Solideste, von keiner Konkurrenzmaschine erreichte Leistung und Haltbarkeit.

Mit Vorrichtung zum Bänkenschneiden und Grasfangkorb.

Auf allen beschickten Ausstellungen nur erste Preise.

23jährige Specialität.

Internationale Ausstellung Dresden 1896, 1. Preis. Grosse silberne Preismedaille. Grosse Gartenbau-Ausstellung Düsseldorf 1896, 1. Preis, Staatsmedaille.

Gebr. Brill,

Rasenmäher- und Gartenwalzen-Fabrik,

Barmen. (623)

Digitized by Google

Damen-Loden,
wetterfest, ganz Qualitäten, für Reise, Jagd, Gebirge, Sport und Fahrrad, in allen Farben, geben wir meterweise von **Mark an für Kleider an Private.**
Fertige Loden-Mäntel mit Bohnenform-Pelerine **Mk. 16.50, fertige Loden-Costüme, Rock, Jaquet, Mk. 18.—,** für Männer und reich illustrirter Catalog frei. (958)
Gebrüder Körner
F. ALTENBURG, S.-A.

Herren- (859 b)
Anzug- und Paletotstoffe
in allen Stoffarten.
Enorme Auswahl. — Billigste Preise.
Probet frei. **J. W. Sältzer, Hannover.**

Schemnitz, Ohne mit Schnauzl 60 cm hoch, 3 Kilo schwer, mit Schnauzl 37.50 Mark, ohne Schnauzl 17.50 Mark, Nachnahme oder Vorsteinsendung.

Sie Preisliste über Schmuck für
„Garten und Park"
Gartenfassungen, Gartenzeiter, Gnomen, Tierfiguren, Vasen u. s. w. senden wir ostenfrei an jeden weicher sich auf dies Inserat beziehe.
Etruria Kunstgewerbl. Anstalt,
Neuwedell N/M. (Preussen). (742)

Aktien-Gesellschaft für Glasindustrie
vorm. Friedr. Siemens Dresden.
Dresdner Conservegläser
mit
Glasdeckel-Hebelverschluss
D.R.P. Nr. 56603, 58895
u. Gebr.-muster-schutz Nr. 103860
sind die besten
Verschlussgläser.
Praktisch für jeden Haushalt.
Zum Einlegen
aller
Früchte
u. Gemüsearten
Vorzüge:
Leichteste Handhabung beim Öffnen u. Schliessen
Sicheres luftdichtes Abschliessen durch Hebeldruck
Grosse Sauberkeit. Haltbarkeit.
Sehr billiger Preis!
Zu haben in
allen Grössen von 1/2 bis 2 Liter-Inhalt in den Geschäften für Haushaltungs-Kücheng eräthe
falls in der Nähe nicht erhältlich direkt durch die Aktien-Gesellschaft für Glasindustrie vorm. Friedr. Siemens, Dresden.
(786)

Wolff & Sohn's Toilletteseifen sind die besten zur Erhaltung einer zarten weissen Haut.
KALODERMA-SEIFE
Neu! Ausgezeichnet durch Milde und lieblichen Geruch, bildet die Ergänzung bei dem Gebrauche des Hautverschönerungsmittels Kalodorma (Glycerin & Honiggelée)
Indische Blumenseife
hochfeine Toilettenseife 50 Pf. per St.
PALMITIN-SEIFE
neutral-gut-billig
für Familien und Kinder das Stück à 25 Pfg.
in allen Städten des In- und Auslandes.
WOLFF & SOHN. Karlsruhe.
Filiale: **WIEN I**, Kölnerhofgasse 6.
(960)

Erwerbskatalog für Jedermann. Gratis u. fr. v. Wilh. Schiller & Co., Charlottenburg.

II. Internat. Kochkunst-Ausst. Wien 1898: **Goldene Medaille.**
D.R.P. 61850.
Patent-Urkunde
Illustrirte Anweisung
Richtig-Buch

„Lucullus" ist patentirt in allen Staaten
ist vorzüglich bewährter
Brat- und Back-Apparat, hält jede Art Fleisch
ohne Butter, ohne Begiessen, ohne Wenden,
ohne Aufsicht, Aufbrennen ausgeschlossen. —
Zeitdauer ½ kürzer.
Der exquisite Braten ist unerreicht an Güte.
Gewichtsverlust 20% geringer. — „Lucullus" bräunt das Gericht. — „Lucullus" steht thurmhoch über allen existirenden Brat-Apparaten.
A. E. Bautz
Breslau, Malergasse 20. Telephon 1288.
Berlin SW., Kochstrasse 34. Telegr.-Adr. 9567.

Leonhardi's Tinten.
Copirtinten.
Schreib- u. Copirtinten.
Buchtinten.
Atral (lüss. chin. Tusche).
Unverwaschbare
Ausziehtuschen.
Flüss. Leim und Gummi.
Stempelfarben, Stempelkissen.
Fleischstempelfarbe,
giftfrei, schnelltrocknend, wasserfest
Aug. Leonhardi, Dresden,
Chem. Tintenfabriken, gegr. 1836.
Erfinder und Fabrikant der weltberühmten
Alizarin-Schreib- u. Copirtinte,
leichtflüssigste, haltbarste und tiefschwarzwerdende Eisengallustinte Klasse I.
— Ueberall erhältlich! —
(549)

Lohse's Lilienmilch-Seife
von lieblichem **Wohlgeruch**; erzeugt nach kurzem Gebrauche **rosigweisse, sammetweiche Haut** und erhält dieselbe **bis in's Alter zart und geschmeidig.**
Nur ächt
mit der vollen Firma des Erfinders
GUSTAV LOHSE 45 Jägerstr. 46, **BERLIN.**
In allen guten Parfümerien, Drogerien sowie bei allen Coiffeuren des In- und Auslandes käuflich.
(959)

Migräne
TABLETTEN Name geschützt!

Radicales Mittel gegen Kopfweh jeder Art
Erhältlich in den Apotheken
SCHUTZ-MARKE.
D. R. P. Nr. 96429.
Bequemste Dosirung.
Migränin-Tabletten, aus reinem Migränin dargestellt.
(964)

Erfrischende, abführende Fruchtpastille
TAMAR INDIEN GRILLON
Gegen **VERSTOPFUNG**
Hämorrhoiden, Congestion, Leberleiden, Magenbeschwerden.
PARIS, 33, Rue des Archives. — *In allen Apotheken.*
Recept: 3,25 gr. Tamarind. Indien, mit 0,75 gr. pulv. Sennesblätter und 1 gr. Vanillezucker gemischt, zur Pastille geformt und mit Chocolade überzogen und überzuckert.
(959)

Wer Export-Geschäfte machen will, benutzt „DAS ECHO".
Berlin SW., Wilhelmstrasse 29. **Zeilenpreis 60 Pfennig.**
Probe-Nummern kostenlos. „DAS ECHO" — das Organ der Deutschen im Auslande — hat im Auslande die weitaus grösste Verbreitung von allen in deutscher Sprache erscheinenden Wochenblättern. Manche Nummer des „ECHO" erhält 60 bis 70 Seiten Anzeigen. Für Export-Anzeigen ist es unentbehrlich. Während seines 17 jährigen Erscheinens ist es das **Export-Fachblatt der deutschen Industrie geworden.**

Auflage	Anzeigen
1896	20 635
1897	29 408

(960)

Digitized by Google

25jährige Erfahrungen.
Ueber 1000 Anlagen ausgeführt in einer Gesammtleistung von mehr als 1 000 000 Meter.

Weltausstellung Chicago 1893
Höchster Preis und Anerkennung.

(922)

Kleine Dampfyachten und Naphta Launches

erprobtestes und vorbreitetstes Motorboot mit Schraube ohne bewegliche Flügel.
— Ohne Umsteuerungs-Kupplung. —
Einziges bei den Marinen als Beiboot für Kriegsschiffe eingeführtes

Absolut gefahrlos, kein Benzinmotor. **Motorboot.** Absolut gefahrlos, kein Petroleummotor.

Grösster Erfolg an der letztjährigen Pariser internationalen Motorboot-Regatta.

Naphta Launch „Rekordsieger" mit dem Sommer 1893 als Beiboot S. M. Yacht in Dienst.

„Idealboot" in Holz, galvanisirtem Stahl, Aluminium u. zerlegbar.
In Mols sofort lieferbar während der Frühlingsmonate.
Maschine spielend leicht von jeder Person zu manövriren. Der einfachste bis jetzt construirte Bootsmotor.

Gesetzl. **ESCHER WYSS & Co.** Zuverlässig.
Zürich.

Locomobilen
mit
verbesserten ausziehbaren Röhrenkesseln,
D. R.-M.-S.,
fahrbar und feststehend,
halten in allen gangbaren Grössen
auf Lager (56)
Menck & Hambrock,
Altona-Hamburg.

Naeher's rotirende Pumpen
für jede Flüssigkeit. — Specialität seit 27 Jahren.
Ueber 3000 Stück geliefert. (906)

Depeschirt: Naeher Chemnitz.
als Riemengumpen, Dampfpumpen, Handpumpen
Saughöhe bis 8 Meter Druckhöhe bis 60 Meter
Zeugnisse über 7 bis 10jährigen Betrieb ohne Reparatur
J. E. Naeher, Maschinenfabrik, Chemnitz, Sachs., Beckerstr.

Deutsche
Windturbinen-Werke
H. Rother, Dresden.
Stahlwindmotore eigener patent. Construction von höchster Leistung zum Heben von Wasser in jeder Höhe und Anpicken Maschinen aller Art. Projectirung und Ausführung von Wasserwerken jeden Umfanges für Gemeinden und Private. Prospecte, Preiscourant, Anschläge. Besuche gratis. (962)

Cannstatter
Misch- u. Knetmaschinen-
Fabrik Cannstatter
Dampf-Backofen-
Fabrik
Werner & Pfleiderer,
Cannstatt (Wtbg.)
Berlin, Wien, Paris, Moskau, Saginaw U. S. A., London.

Patente in allen Ländern.
Mit höchste Auszeichnungen.
(260)
Spezialmaschinen für Chemie.
Complete Einrichtungen für Lebensmittel.
Reformen auf der ganzen Erde.

(291)

H. Bolze & Co., Braunschweig,
Ziegel-
maschinen, Falz-
ziegelpressen für
Hand- u. Dampf-
betrieb, Walz-
werke, Aufzüge,
Schlämmereien,
compl.
Ziegeleianlagen.

(38)

Pumpen

der Maschinenbauanstalt Golzern
(vorm. Gottschald & Nöthel) (963)
Golzern — Sachsen.

Herings Kugellachse! Tragkraft: 100 Centner. Bis zu 100 Umdrehungen in der Minute.
Leichtgehendste und bewährte Wagenachse
der Gegenwart!
Tausende in Betrieb!
Tramway-Wagen und Automobilen!
Prämiirt. Referenzen!
Deutsche Kugellager-Wagenachsen-Fabrik
Friedrich Hering, Lenz Heuss,
Ingenieure. Patente in 25 & in Arbeit.
(1020)

Webstuhl- u. Maschinenfabrik
vorm. May & Kühling, Chemnitz.

Verweise Abtheil gesandt.

Abth. Elektromotore:
Heissluftmotoren
mit Petroleumunterfeuerung.
Zum Wasserbetriebe für Gärtnereien, Villen, Etagen etc.
Keine Reparaturen!
Keine Wartung!
Kein Verlegen!
Keine Concession erforderlich!
In jedem Raume aufstellbar!
Keine Geräusch und kein Geruch!
Imprägnirung durch Kälteder oder Bimsmehlsteinen.
Billig in Anschaffung und Betrieb!
Wiederverkäufern hohen Rabatt.

Patentirt in den meisten Staaten.

Maschinenfabrik
Richard Lehmann, Dresden
Zwickauerstr. 45.
Knet-, Misch- u. . . .
Teigverarbeitungs-
. . . . Maschinen
Back- und Trockenöfen
Zahlr. höchste Auszeichnungen.
Patente in vielen Ländern.
Specialmaschinen und Oefen
für chemische u. verwandte Industrie.

Vollständige Bäckereien und Brodfabriken.
Entwürfe, Skizzen u. Kostenanschläge gratis.
→ Maschinen ←
für Wurstereien, Conservenfabriken und Pharmacie.
Ausführliche Prospecte kostenfrei.

Weise & Monski Halle a/S.
Specialfabrik für Pumpen.
Duplex-Pumpen.
Stets grosses Vorrathslager.
Telegr.-Adr.: Weisen Hallesaale.

(14)

Digitized by Google

...mann's

Cacao
Chocolade
Vegetabile Milch
Pflanzen-Nährsalz-Extract

Fabrikanten **HEWEL & VEITHEN** in **KÖLN a. Rhein.** (7871)

Sprengel's Union

UNION
E. S. & C. HANNOVER

ist der feinste Butter-Cakes

Cakes Fabrik
C. Sprengel & Co.
HANNOVER (6776)

LIEBIG
COMPANY'S (1001)
FLEISCH-EXTRACT.

Nur echt, wenn J. Liebig
jeder Topf den Namenszug in blauer Farbe trägt.
Verbessert geschmacklose Suppen und Sauces.

Frische Lindt-Chocoladen versendet an Private C. LOCHER, BERN Schweiz

By Royal Warrant To H. M. Q. M. the Queen

Clarke's Englische Puddingpulver

(Blanc Mange) von **W. G. Clarke & Sons, London** sind anerkannt vorzüglich zu kalten und warmen Desserts, Cremes, Eis, Gelees, Suppen und Sauces. **Der Kinder Lieblingsspeise von hohem Nährwerth.** In Cartons à 20 Pfg. und Packeten à 10 Pfg. in allen besseren Geschäften. 3 Medaillen. Dépot f. Deutschland, Oesterreich u. die Schweiz: **J. F. von Minden & Co., Bremen.** (1005)

CHOCOLADE
Lobeck & Co
DRESDEN
CACAO
(1451)

HOFFMANN'S
Speisen-Mehl.
Schutzmarke. unübertroffenes Fabrikat aus feinstem Reis
(1013)

COGNAC
MACHOLL
(1169)
Nur echt mit rothem Siegel und Unterschrift.

ALTVATER"

Gesetzlich geschützt
Altvater
Kräuter-Liqueur
Kräuter-Essenz
Kräuter-Geist

H.C.F. LEIBNIZ HANNOVER

LEIBNIZ-CAKES.

DESSERT WAFFEL.

H.C.F. DESSERT HANNOVER

HANNOVERSCHE CAKES-FABRIK H. BAHLSEN HANNOVER

Kindermehl

enthält beste **Schweizermilch.** **Altbewährteste Nahrung für kleine Kinder.**

Illustrirte

Alle Rechte für sämmtliche Artikel und Illustrationen vo

Nr. 2867. 110. Bd. Erscheint regelmäßig jeden Donnerstag. Einzelpreis einer Nummer 1 Mark. **Leipzig und Berlin**

Cuba.

Der Volksmund bezeichnet Cuba als die „Perle der Antillen“ und als das „schönste Juwel“ in der Krone Spaniens. Die große Antilleninsel verdient beide Bezeichnungen mit vollem Recht, denn die Natur hat dieses Eiland in wahrhaft verschwenderischer Weise mit Schönheit, mit Fruchtbarkeit und mit Reichthümern aller Art ausgestattet.

Allein die geographische Lage Cubas ist schon von hohem Werth, denn sie befähigt den Besitzer dieser Insel, eine herrschende Stellung im amerikanischen Mittelmeer und damit in ganz Mittelamerika einzunehmen. Bei verhältnißmäßig beträchtlicher Schmalheit, erstreckt sie sich bogenförmig in westöstlicher Richtung, 1200 Kilomtr. von Cap Antonio bis Cap Maisi messend, durch elf Längengrade und bildet mit ihrem nordwestlichsten Theil, mit der Provinz Pinar del Rio, das Bindeglied zwischen Mittel- und Nordamerika, den Halbinseln Yucatan und Florida, während ihre in ostsüdöstlicher Richtung streichende Hauptmasse mit Haiti, Portorico und den Kleinen Antillen das Karaibische Meer gegen den Atlantischen Ocean hin abschließt. Eine Macht, die über eine bedeutende Marine verfügt, könnte von Cuba aus, dessen ganze Küstenentwicklung ungefähr 3500 Kilomtr. mißt, von den zahlreichen sichern und für Fremde schwer zugänglichen Häfen aus das amerikanische Mittelmeer und den Verkehr auf diesem vollständig beherrschen, denn die wichtigsten Straßen vom Atlantischen Ocean in den Meerbusen von Mexico einerseits und in die Karaibische See anderseits gehen im Norden und Osten Cubas vorbei. Von welcher Bedeutung könnte diese Insel für ihren Besitzer vollends werden, wenn interoceanische Verbindungen zwischen dem Atlantischen und dem Stillen Ocean geschaffen sein werden, was doch nur eine Frage der Zeit ist. Die cubanischen Flotten könnten mit Leichtigkeit diese den Weltverkehr und Welthandel in neue Bahnen lenkenden Wasserwege nach Belieben im Kriege sperren, im Frieden beherrschen.

Nicht weniger werthvoll und wichtig als ihre geographische Lage ist die Bodenbeschaffenheit der großen Antilleninsel. An Flächeninhalt ungefähr so groß wie Baiern, Würtemberg und Hessen zusammen, nämlich ungefähr 119000 Quadratkilomtr. meldend, besitzt Cuba im allgemeinen eine außerordentliche Fruchtbarkeit, sodaß es nur geringer Nachhülfe des Menschen bedarf, um dem hauptsächlich aus Korallenkalk bestehenden Boden die reichsten Erzeugnisse des Ackerbaus zu entlocken. Mit Ausnahme einiger Getreidesorten gedeihen da fast alle Pflanzen der gemäßigten wie der subtropischen und tropischen Zone vorzüglich, sodaß sich dort für die Bodencultur das breiteste Feld bietet. Fast noch völlig unberührt sind die Metallschätze der Provinz Santiago de Cuba und anderer gebirgiger Theile der Insel.

Das Klima ist an sich günstig, für den an die Troventur nicht Gewohnten allerdings gefährlich, und zwar um so mehr, als die weiten, an den Seeküsten sich ausdehnenden Sümpfe und Niederungen Krankheitskeime entwickeln, denen die fremden Einwanderer in Massen zum Opfer fa Schmalheit der Insel läßt anderseits den Seewind freien Zutritt, wodurch die Hitze wesentlich gemildert ziemlich gleichmäßige, nicht sehr hohe Temperatur erz Die Trovennatur verleugnet sich darum aber auf C sie befindet sich besonders in sehr starken Niederschläge

Das Hans-Makart-Denkmal im wien
Modellirt von Victor Tilgner. (S. 73

der Regenzeit und in der verheerenden Ger Orkane und Gewitter. In kurzer Zeit wird katastrophen verschiedener Art vernichtet, w mühsam und unter großen Anstrengungen Die obnehin spärlichen und selten sehr baue Landstraßen vermögen häufig genug nicht Gewalt der Wirbelstürme und Plagre

Digitized by Google

di Rudini überreichte im Namen seiner Collegen die De= gesammten Cabinets dem König, der ihn mit der Neubildung uftragte. di Rudini bildete darauf am 1. Juni folgendes , das die Genehmigung des Königs erhielt: di Rudini Prä= eres und interimistisch Ackerbau, Deputirter Cappelli Aus= eputirter Bonacci Justiz, Branca Finanzen, Luzzatti Schatz, zano Krieg, Viceadmiral Senator Canevaro Marine, Se= ona Unterricht, Deputirter General Afan de Rivera öffent= en, Deputirter Frole Postwesen. Hierzu bemerkte die : Das neue Cabinet sei gebildet worden mit Hintansetzung en Parteirücksichten. Die Regierung wolle nicht zur Dis= des Parlaments beitragen, sondern zur Zerstörung der persönlichem Ehrgeiz und krankhafter Eitelkeit beruhenden e unzweifelhaft den moralischen und politischen Ruin des ischen Systems herbeiführen würden.

ösische Kammerpräsidentenwahl. — Die neu= nzösische Deputirtenkammer trat am 1. Juni zusammen. Deputirte, der Radicale Boysset, hielt unter anhaltendem Ansprache, in der er die Politik des Ministeriums Méline te und Reformen im nationalistischen Sinne sowie Maß= n das Monopol der Kosmopoliten sowie gegen die Agiotage Darauf schritt die Kammer zur Wahl eines provisorischen Es erhielten Deschanel, ein Regierungsrepublikaner, 277, Präsident Brisson 276 Stimmen. Der Schriftführer Jourde s Bureau wolle das Ergebniß der Wahl nicht proclamiren, el zur Erde gefallen sei, und überlasse der Kammer hierüber n. Nach längerer Debatte und unter großem Lärm wurde m andern Tage die Wahl vorzunehmen. Zu Vicepräsidenten Radicale Sarrien und der Republikaner Laygues gewählt. ten Sitzung wurde die Präsidentenwahl durch Namensaufruf n. Bei 562 Abstimmenden wurde Deschanel mit 282 ewählt, Brisson erhielt 278 Stimmen. Deschanel nahm dem Präsidentensitz Platz und sprach einige Worte des seine Wahl, die mit Beifall im Centrum und mit einigen ebungen auf der äußersten Linken aufgenommen wurden. Sitzung fand am 6. statt.

panisch-amerikanischen Kriegsschauplatz. — Der Geschwader vor Santiago de Cuba befindliche Admiral rsuchte am 31. Mai, am Morgen des 3. Juni und am die spanischen Batterien und die Schiffe des Admirals Cer= ießen, jedoch ohne einen Erfolg zu erreichen. Das Gefecht dauerte nur $^3/_4$ Stunde und endete damit, daß die amerika= ffe wieder in See gingen. Ob dieselben dabei beschädigt darüber war nichts sicheres bekannt geworden; die Ameri= ten, daß sie keine Verluste gehabt hätten. Weniger glücklich such, in der Frühe des 3. Juni ein amerikanisches Panzer= n Hülfskreuzer Merrimac in den Hafen von Santiago ein= ffen. Beide Schiffe wurden von den Beobachtungsposten, achung des Hafeneinganges aufgestellt waren, sofort bemerkt. ie des Forts Morro, die des spanischen Kreuzers Reina ne Batterie dieses Kreuzers, die auf dem Fort Socapa auf= e Torpedojäger und die Torpedostation gaben Feuer auf den amerikanische Hülfskreuzer wurde durch die spanischen Schiffe s zum Sinken gebracht und der große amerikanische Panzer e gezwungen. Die Hafeneinfahrt ist frei geblieben. An ina Mercedes befanden sich als Gefangene ein Schiffslieute= eben Mann des untergegangenen amerikanischen Kreuzers; hicksal der übrigen Mannschaft wurde nichts bekannt, sie ist h ertrunken. Die Spanier hatten keinen Verlust und keine Die Zahl der feindlichen Schiffe vor Santiago betrug 20. druck dieser Thatsache abzuschwächen, behaupteten die Ameri= ten absichtlich den Merrimac preisgegeben, damit derselbe, gebracht, den Hafeneingang versperre. Diese Angabe ist chtig. Es mag zwar die Absicht der Amerikaner gewesen t Steinkohlen und mit Steinblöcken beladene Schiff in dem eneingang sinken zu lassen, indeß die Spanier haben es bereits s Hafens zum Sinken gebracht, als die Mannschaft sich noch and. Auch das Bombardement am 4. verlief ergebnißlos, ur 45 Minuten, doch erreichten die Geschosse die Batterien shalb das Feuer gar nicht erwiderten. Das zweite spanische unter Admiral Cámara, das sich mit demjenigen des Ad= era vereinigen soll, ist am 3. aus dem Hafen von Cadiz — Wie Telegramme des „Evening Journal“ aus Kingston gten, sollten bei Punta Cabreza, westlich von Santiago, 5000 Amerikaner gelandet und sich mit 3000 Aufständigen vereinigt haben. Es wurde noch behauptet, die Amerikaner geringe Schwierigkeiten bei der Landung gehabt und Samp= enboote bewachten die Gehölze am Land. Auch sollen einige erungsgeschütze mit gelandet sein. Diese aus amerikanischen mende Nachricht dürfte indeß mit Vorsicht aufzunehmen sein.

Colonial-Angelegenheiten.

eutsch-Südwestafrika. — In Swakopmund ist am s Hotel Stadt Hamburg, das erst vor einem Jahr erbaut r und 15 Fremdenzimmer enthielt, total niedergebrannt. rden konnten nur einige Mobilien aus den obern Räumlich= chiedene im Hotel wohnende Personen haben den größten Sachen verloren. — Die Eisenbahn ist jetzt bis zum Kilo= ollendet. Der neue, am Hallnoasberg gelegene Bahnhof nannt nach dem Commandeur der Eisenbahnbrigade, sollte i dem Verkehr übergeben werden. Die Station kommt für die Verbindung nach Omaruru und den andern Plätzen in Betracht.

anganigesellschaft. — Der „Reichsanzeiger“ ver= en Beschluß des Bundesraths vom 19. April, wonach der itz in Berlin errichteten Panganigesellschaft auf Grund des anzler genehmigten Gesellschaftsvertrages die Befugniß er= Rechte, insbesondere Eigenthums- und andere dingliche Rechte, den zu erwerben und Verbindlichkeiten einzugehen sowie vor agen und verklagt zu werden.

age in Uhehe (Deutsch-Ostafrika). — In Uhehe uerillakrieg fort. Die dortigen Bewohner, die Wahehe, hatten erzeit mitgetheilt worden, nach ihrer Besiegung unterworfen, here Sultan Quawa wollte sich nicht kurzweg absetzen lassen, ürte seinen Bruder, den Weihnachten 1896 eingesetzten gira, und dessen Volk zum Aufstand an, bei dem Soldaten= fallen und ermordet wurden. Obwol Pangira und vier räthe Mitte Februar v. J. wegen dieses Verrathes gehängt te diese Maßregel doch nur kurze Zeit Eindruck auf das Volk ng December v. J. entbrannte der Verzweiflungskampf auf Tod aufs neue. Die katholischen Missionen in Iringa sind der Ansicht, daß das Volk zwar unterworfen sei und sich nimmermehr gegen die Deutschen erheben könne, daß aber Ruhe nicht eintreten werde, solange Quawa noch frei sei. Hauptmann Prince hetze mit eiserner Aus= dauer und mit den größten persönlichen Opfern den alten Sultan wie ein angeschossenes Wild von Berg zu Berg, und nur die gebirgige Ge= staltung des Landes sei schuld, daß dieser Räuber noch Verstecke finden könne. Die Missionare fürchten jetzt nicht mehr in derselben Weise wie früher überfallen zu werden, doch ist ein militärischer Posten von sieben Mann noch für nothwendig gehalten. Iringa, die frühere Sultansstadt, bevölkert sich allmählich wieder, indeß ist die frühere Bevölkerungsziffer von 5000 Seelen noch nicht erreicht, da nach Pangira's Hinrichtung alles geflohen war. Das Ruahathal ist aber nach wie vor gut bewohnt und cultivirt.

Mannigfaltigkeiten.

Hofnachrichten.

Kaiser Wilhelm trat am 2. Juni abends eine mehr= tägige Reise nach dem Osten der Monarchie an. Er langte am 3. früh in Marienburg an, besichtigte die Arbeiten am Schloß und fuhr dann weiter nach Danzig. Daselbst verweilte er mittags bei den Leibhusaren in Langfuhr und besuchte hierauf die Werft, wo eben mehrere Kreuzer für die deutsche Flotte im Bau sind. Auch besichtigte er das Schiff Freya sowie die Maschinenwerkstätte der kaiserl. Werft und begab sich hierauf an Bord seiner im Hafen von Neufahrwasser liegenden Jacht Hohenzollern, mit der er am folgenden Morgen in Swinemünde eintraf. Von da fuhr er an Bord des Torpedodivisionsboots D 3 am 6. vor= mittags nach Bredow a. d. Oder, wo er auf der Werft des Vulkan den der Vollendung entgegengehenden Kreuzer Hertha besichtigte. Von Bredow reiste der Kaiser alsdann nach Stettin. Hier nahm er auf dem Kasernenhof des 2. Grenadierregiments König Friedrich Wil= helm IV. (1. pommer'sches) die Parade über das Regiment ab, begab sich zum Frühstück in das Offizierscasino des Regiments und kehrte nach= mittags nach Berlin zurück.

Prinz Heinrich von Preußen traf mit den Schiffen Deutschland und Kaiserin Augusta am 30. Mai in Wei-hai-wei und am 1. Juni in Kiautschou ein.

Das sächsische Königspaar reiste am 28. Mai zum Be= such des Herzogs und der Herzogin v. Ratibor nach Schloß Raudten und kehrte am 30. von da nach Sibyllenort zurück. — Dorthin begaben sich am 3. Juni auch Prinz Georg mit der Prinzessin Mathilde und am 6. Prinz Friedrich August.

Prinz Leopold von Baiern, Generalinspecteur der 4. Armee-Inspection, traf zu Truppenbesichtigungen am 3. Juni in Magdeburg ein und fuhr am 4. nach Berlin.

Der Großherzog und die Großherzogin von Baden siedelten am 1. Juni von Karlsruhe nach Schloß Baden über.

Der Großherzog und die Großherzogin von Hessen trafen am 1. Juni zum Besuch der Kronprinzessin-Witwe Stephanie von Oesterreich in Schloß Laxenburg bei Wien ein.

Der Großherzog von Oldenburg kam am 28. Mai von München in Kissingen zu mehrtägigem Besuch der verwitweten Königin von Hannover an.

Der Herzog von Sachsen-Altenburg reiste am 1. Juni zu einer mehrwöchigen Cur nach Kissingen.

Der Herzog von Sachsen-Meiningen kehrte am 5. Juni nach längerm Aufenthalt im Süden nach Meiningen zurück. — Prinz und Prinzessin Friedrich trafen am 31. Mai von Breslau in Dresden ein.

Herzog Ernst Günther zu Schleswig-Holstein reiste mit dem Prinzen Philipp von Sachsen-Koburg und Gotha und dessen Tochter, Prinzessin Dorothea (der Verlobten des Herzogs), am 2. Juni von Schloß Primkenau nach Wien.

Der Kronprinz und die Kronprinzessin von Italien be= finden sich auf einer nordischen Reise. Sie trafen auf ihrer Jacht am 2. Juni von Hamburg in Christiania ein und setzten die Reise über Bergen und Hammerfest nach Spitzbergen fort.

Der Kronprinz und die Kronprinzessin von Griechen= land verließen Berlin am 1. Juni und kehrten nach Schloß Friedrichshof in Cronberg zurück.

Der Großherzog von Luxemburg, der sich in seinem Palais zu Luxemburg einen Schenkelhalsbruch zugezogen hatte, befindet sich auf dem Wege der Besserung, und es ist begründete Hoffnung auf völlige Wiederherstellung vorhanden.

Der König von Dänemark hatte wieder einen Anfall seines alten Leidens, der ihn auch verhinderte, an der Galatafel zu Ehren des Prinzen und der Prinzessin Christian theilzunehmen. Er hat diesen Anfall nun glücklich überstanden, bedarf aber noch großer Ruhe und Schonung.

Der Fürst und die Fürstin von Bulgarien trafen am 28. Mai wieder in Sofia ein.

Prinzessin Beatrice, die jüngste Tochter der Königin von England und Witwe des Prinzen Heinrich von Battenberg, befindet sich zur Cur in Kissingen.

Personalien.

Prinz Friedrich August von Sachsen, Generalmajor und Commandeur der 1. Infanteriebrigade Nr. 45, wurde unter Be= förderung zum Generallieutenant zum Befehlshaber der 1. Division Nr. 23 ernannt, deren bisheriger Commandeur Generallieutenant v. Raab unter Beförderung zum General der Infanterie zur Disposition gestellt wurde.

Der General der Cavalerie von der Armee v. Krosigk und der Generallieutenant Müller, Inspecteur der 4. Cavalerie-Inspection, wurden in Genehmigung ihrer Abschiedsgesuche zur Dis= position gestellt. — Der Commandeur der 5. Division Frhr. v. d. Goltz wurde als Nachfolger des Generals der Infanterie Vogel v. Falckenstein zum Chef des Ingenieur- und Pionniercorps und zum Generalinspecteur der Festungen ernannt.

Der zu Wiesbaden wohnende Contreadmiral a. D. Rein= hold Werner ist in Anerkennung seines Eintretens für das Flottengesetz in Wort und Schrift zum Viceadmiral befördert worden.

Zum Senatspräsidenten beim Reichsgericht an Stelle des verstorbenen Dr. Kayser wurde der Reichsgerichtsrath Dr. Karl Frhr. v. Bülow befördert. Sein Nachfolger wurde Kammergerichts= rath P. Spahn.

Der Legationsrath Prinz Alexander zu Hohenlohe, der jüngste Sohn des deutschen Reichskanzlers, wurde zum Bezirkspräsi= denten im Oberelsaß mit dem Sitz in Kolmar ernannt.

An Stelle des Geh. Legationsraths Dr. Krauel, der auf seinen Wunsch in den einstweiligen Ruhestand versetzt wird, wurde

in Linz. — Zum Stellvertreter des Oberkommandanten der k. k. Landwehr wurde der Feldmarschall-Lieutenant Schmidt, Landwehr-divisionär in Wien, befördert.

Ehrenbezeigungen.

Kaiser Wilhelm ernannte zum stimmberechtigten Ritter des Ordens pour le mérite für Wissenschaften und Künste den Professor der Botanik an der Universität Berlin Geh. Regierungsrath Dr. Schwendener und zum ausländischen Ritter desselben Ordens den Director des Britischen Naturgeschichtlichen Museums in South Kensington (London) Sir William H. Flower, Präsidenten der londoner Zoologischen Gesellschaft.

Die Deutsche Akademie der Naturforscher in Halle hat ihre Goldene Cothenius-Medaille weiterhin den Geh. Regierungsräthen Prof. Dr. Volhard in Halle, Prof. Dr. Landolt in Berlin und Prof. Dr. Emil Fischer in Berlin zuerkannt.

Prof. Dr. Hilgenfeld in Jena ist von der schottischen Universität St. Andrews zum Ehrendoctor ernannt worden.

Der Herzog von Sachsen-Meiningen verlieh den Universitätsprofessoren Loening, Biedermann, Knorr und Gaedechens in Jena das Ritterkreuz 1. Klasse des Ernestinischen Hausordens.

Der Historische Verein von Oberbaiern ernannte den bairischen Justizminister Dr. Frhr. v. Leonrod zu seinem Ehrenmitglied.

Dem würzburger Universitätsprofessor Dr. Konrad Röntgen ist eine neue Ehrenerweisung zutheil geworden. Das Franklin-Institut in Philadelphia hat ihm die Elliot-Cresson-Medaille zuerkannt.

Die londoner Society of Arts verlieh die Albert-Medaille für dieses Jahr mit Zustimmung ihres Präsidenten, des Prinzen von Wales, dem Professor Dr. Robert v. Bunsen zu Heidelberg in Anerkennung seiner großen Verdienste um die Anwendung der Chemie und und Physik auf Kunst- und Industrie-Erzeugnisse.

Festkalender.

Das königl. Doppelgymnasium Friedrichscollegium zu Königsberg i. Pr. feiert vom 25. bis 28. Juni das Fest seines 200jährigen Bestehens.

Der Festplan für das 25jährige Jubiläum des Mitteldeutschen Schützenbundes, das vom 2. bis 10. Juli zu Leipzig in Verbindung mit dem 17. Mitteldeutschen Bundesschießen gefeiert wird, ist nunmehr festgestellt. Am 2. findet der Empfang der Schützen auf den Bahnhöfen und sodann ein Begrüßungs- und Festabend im Theatersaal des Krystallpalastes statt. Am 3. trifft König Albert, der Protector des 17. Mitteldeutschen Bundesschießens, ein. Ein glänzender Festzug, zu dem bereits zahlreiche leipziger Vereine und Corporationen ihre Betheiligung zugesagt haben, wird an diesem Tage vor dem König vorüberziehen. Am Rathhaus erfolgt die Uebergabe des Bundesbanners durch die geraer Schützen an die Schützengesellschaft Leipzigs. Nachmittags ist ein Besuch des Königs auf dem Festplatz in Aussicht genommen. Ein Concurrenzschießen auf Stand- und Feldscheiben um die von der Leipziger Schützengesellschaft gestifteten acht Ehrenbecher eröffnet das allgemeine Schießen. Vorher findet ein Festmahl im Saal des Schützenhofs statt. Zur Unterhaltung sind mannigfache festliche Veranstaltungen geplant, neben zahlreichen Vergnügungen auf der Festwiese täglich Vorstellungen der Freien Bühne auf der Terrasse des Vordergartens, Concerte im Park und Garten, Preiskegeln, gesellige Vereinigungen sowie für den 7. ein großes Feuerwerk. Die Schießen nehmen acht Tage in Anspruch; insgesammt bestehen 38 Scheiben. Am letzten Tag ist Festmahl und dann Preisvertheilung.

In Klausenburg wurde der 30. Mai anläßlich der 50. Wiederkehr des Tages, an dem die Verkündigung der Vereinigung Siebenbürgens mit Ungarn erfolgte, festlich begangen. Als Vertreter der Regierung war der Handelsminister Daniel anwesend. Der Obergespan Graf Bédi hielt die Festrede. Es wurde eine Huldigungsadresse an den König abgeschickt. Nachmittags fand ein großes Volksfest, abends eine Festvorstellung im Theater statt.

Lissabon stand in der dritten Maiwoche unter dem Zeichen der Vasco-da-Gama-Feier. Die Stadt war festlich geschmückt, der große Fremdenverkehr verlieh ihr einen ganz eigenartigen Anstrich. Im Hafen lagen neben den portugiesischen Kriegsschiffen auch die der fremden Mächte, darunter das deutsche Panzerschiff Oldenburg. Ruderregatten, auch solche von den Booten der Kriegsschiffe, wurden abgehalten. Eine Feira Franca (freier Markt) wurde am Ende der schönsten Straße Lissabons, der Freiheits-Avenue, eröffnet und sollte eine Ausstellung heimischer Producte mit einem Jahrmarkt vereinigt darstellen. Den Mittelpunkt der Feier bildete der Festzug, an dem die Corporationen, Gewerke, Schulen u. s. w. theilnahmen, und der von prächtig geschmückten Festwagen begleitet war. Ein Ball in den Räumen der Geographischen Gesellschaft, Galavorstellungen in den Theatern, ein Stiergefecht, Feuerwerk und eine allgemeine Illumination der Stadt bildeten die weitern Hauptfestlichkeiten.

Vereinsnachrichten.

Die 19. Generalversammlung des Vereins deutscher Spediteure fand am 23. Mai zu Hamburg statt. Den wichtigsten Punkt der Tagesordnung bildete die vom preußischen Minister der öffentlichen Arbeiten zum 1. October d. J. angekündigte Einführung des Staffeltarifs für Stückgüter. Im Hinblick auf die dadurch hervorgerufenen vielseitigen Schädigungen des Speditionsgeschäfts wurde mit Einstimmigkeit der Beschluß gefaßt, nachstehendes Telegramm an den Minister v. Thielen zu richten: „Die zum 19. Spediteurtag in Hamburg anwesenden deutschen Spediteure erklären wiederholt, daß durch die in Aussicht genommene Ermäßigung des Tarifs für Stückgüter in der bisjetzt bekannt gewordenen Form der Sammelverkehr, abgesehen von unerheblichen Ausnahmen, unmöglich gemacht wird. Sie hegen das feste Vertrauen, daß es Euerer Excellenz gelingen werde, Mittel und Wege zu finden, um den Sammelladungsverkehr im gemeinsamen Interesse der Eisenbahnen und aller Verkehrsbetheiligten auch ferner aufrecht zu erhalten." Als Vorort wurde Leipzig und der bisherige Vorstand wiedergewählt.

Der Verband reisender Kaufleute Deutschlands mit dem Vorort Leipzig hielt in Nürnberg am 22. und 23. Mai seine [illegible] belief sich beim letzten Jahresschluß auf 1 164 131 ℳ. Als Ort der nächsten Generalversammlung wurde Hannover gewählt.

Der Bund deutscher Tanzlehrer, eine Vereinigung zur Wahrung der Interessen seßhafter Tanzlehrer im Deutschen Reich und zur Organisation des Tanzunterrichts der Jugend, fordert alle ansässigen deutschen Tanzlehrer zum Beitritt auf. Die Bundessatzungen sind gegen Einsendung von 50 ₰ in Marken von der Geschäftsstelle, dem Tanzlehrer Geißler-Meyer in Brandenburg a. H., zu beziehen. Der Bund wird auch ein eigenes Organ, „Deutsche Tanzlehrer-Zeitung", herausgeben.

Ein Internationaler Historikercongreß wird Anfang September im Haag zusammentreten. Die erste Anregung dazu hat das niederländische Ministerium gegeben. Die pariser Société d'Histoire Diplomatique hat die Ausführung des Plans in die Hand genommen. Mit Eifer hat das pariser Centralcomité mit dem Präsidenten der genannten Gesellschaft, de Maulde de la Clavière, an der Spitze die Bildung einer besondern deutschen Section auf dem haager Congreß in Anregung gebracht. Die Vorbereitungen dazu sind bereits im Gange. Anfragen sowie Anmeldungen von zu haltenden Vorträgen sind zu richten an Prof. Dr. Erdmannsdörffer in Heidelberg, Prof. Dr. R. Lenz in Berlin oder Prof. Dr. v. Below in Marburg. Auch die Theilnahme von Rechtshistorikern und Staatsrechtslehrern ist erwünscht.

Den Allgemeinen Deutschen Schulverein in seinen auf Erhaltung des Deutschthums im Ausland gerichteten Bestrebungen werkthätig zu unterstützen, läßt sich eine stattliche Zahl deutscher Städte angelegen sein. Diesen Gemeinwesen hat sich jetzt auch die Reichshauptstadt Berlin angereiht, indem sie dem Verein einen Jahresbeitrag von 500 ℳ bewilligt hat.

Der Verein für Handlungscommis von 1858 (kaufmännischer Verein) in Hamburg hatte nach seinem soeben versandten 39. Jahresbericht in der kostenlosen Stellenvermittlung im verflossenen Jahr so große Erfolge aufzuweisen wie nie zuvor. Er besetzte im letzten Geschäftsjahr 5516 offene Stellen, am 2. April 1898 die 67 000. überhaupt. Die Gesammtzahl der Mitglieder stellte sich am 31. December v. J. auf 53 951. Als unterstützende Mitglieder gehörten dem Verein 249 Handelskammern, Firmen und Gesellschaften an. Der Gesammtüberschuß belief sich auf mehr als 100 000 ℳ. Die Pensionskasse mit 6987 Mitgliedern hat ein Vermögen von mehr als 4 Mill. ℳ. Die Krankenkasse gewährt für ein volles Jahr Krankengeld und erzielte trotzdem im letzten Jahr einen Ueberschuß von 24 672 ℳ. Auch alle sonstigen Einrichtungen des Vereins, wie Handelsschule und Vortragswesen, Abtheilung für nothleidende Handlungsgehülfen u. s. f., erfüllten ihren Zweck vorzüglich.

Der im vorigen Herbst zur selbständigen Wahrung der Interessen der Forstwirthschaft gegründete, von Oberforstmeister Mey in Metz, Prof. Dr. Schrappach in Eberswalde und Oberförster Dr. Jäger in Tübingen geleitete Reichsforstverein hat seine ersten Erfolge zu verzeichnen. Das Reichsamt des Innern hat den Vorstand aufgefordert, einige Mitglieder des Vereins namhaft zu machen, die bei den künftigen Berathungen des wirthschaftlichen Ausschusses für die Zolltarifreform als forstliche Sachverständige gehört werden sollen. Fast gleichzeitig ist das Landesdirectorium der Provinz Hannover dem Verein mit einem Waldbesitz von 4834 Hektar als Mitglied beigetreten.

Der 3. Verbandstag der deutschen Baugenossenschaften, der kürzlich in Hamburg stattfand, änderte die Verbandsstatuten dahin ab, daß an Stelle des einen Verbandsdirectors ein aus drei Mitgliedern und drei Stellvertretern bestehender Vorstand treten solle, in dem die Baugenossenschaften, die kleine Häuser zum Erwerb für ihre Mitglieder bauen, ferner diejenigen, die große Miethshäuser, die im gemeinsamen Besitze bleiben, und endlich solche, die nach beiden Richtungen hin thätig sind, gleichmäßig vertreten sein sollen. Als Vorstandsmitglieder wurden gewählt: Director Schrader aus Berlin, Andresen aus Hamburg und Landrath Berthold aus Blumenthal.

Stenographie.

Der preußische Handelsminister hatte vor kurzem eine Anzahl Sachverständiger zur Prüfung der Lehrpläne der kaufmännischen Fortbildungs- und höhern Schulen nach Berlin berufen. Die betreffenden haben sich dafür ausgesprochen, daß die Stenographie nur als wahlfreier Gegenstand zu behandeln sei. Das bedeutet einen Rückschritt gegen die braunschweiger Zusammenkunft von Vertretern kaufmännischer Fortbildungsschulen vom October 1895, die widerspruchslos die Kurzschrift als pflichtiges Lehrfach empfohlen hatte.

Auf Grund eines im November 1896 zu Großbreitenbach in Thüringen abgehaltenen Gabelsberger'schen Unterrichtscursus hat sich die dort blühende Porzellanindustrie die Stenographie dienstbar gemacht, indem sie Pfeifenköpfe und Cigarrenspitzen für Gabelsbergerianer in verschiedener Ausführung in den Handel bringt. Bestellungen sind zu richten an den Gabelsberger'schen Stenographenverein zu Großbreitenbach (Vorsitzender Cantor Bühl).

Der Assistent bei der Handelskammer zu Mainz, Paul Meesmann, Mitglied des dortigen Gabelsberger'schen Stenographenvereins, ist zum Stenographen der ersten hessischen Ständekammer ernannt worden.

Der Gemeinderath der Stadt Metz hat beschlossen, dem Gabelsberger'schen Stenographenverein daselbst vom Rechnungsjahr 1898/99 ab eine jährliche Beihülfe von 100 ℳ zu gewähren.

Arbeiter-Angelegenheiten.

In Magdeburg war der 13. Verbandstag der Hirsch-Duncker'schen Gewerkvereine in den letzten Tagen des Monats Mai versammelt. Die meisten Redner hoben hauptsächlich die guten Wirkungen der freien Vereinsbildungen hervor und warnten vor Zwangsorganisationen und Beeinträchtigung des Coalitionsrechts der Arbeiter. Ein hierauf bezüglicher Antrag des Dr. Max Hirsch, der Annahme fand, protestirte gegen jede Beeinträchtigung des Arbeitercoalitionsrechts und forderte als unentbehrliches Mittel zur Abwehr von Druck und Elend sowie zur Herbeiführung besserer Zustände für die Arbeitermassen die vollste Coalitions- und Vereinigungsfreiheit sowie die Rechtsfähigkeit der Arbeiterberufsvereine durch lediglich gerichtliche Eintragung. Ferner beschäftigte

Digitized by Google

Commando des Contreadmirals Cámara von Cádiz ausgelaufen. Ob dieses Geschwader für die Philippinen, nach Cuba oder auch für die Häfen der Vereinigten Staaten von Nordamerika bestimmt ist, bleibt vorerst ungewiß; möglich sollte es zunächst einige Tage auf hoher See manövrieren, um erst dann die Bestimmungsorte von der spanischen Regierung zu erhalten. Möglicherweise ist aber auch diese Nachricht amtlich nur verbreitet worden, um den Gegner irrezuführen.

Die Escadre Cámara's setzt sich aus folgenden Schiffen zusammen: Panzerthurmschiff Pelayo, 1896 vom Stapel gelaufen und im vorigen Jahre umgebaut, von 9017 Tonnen, 102 Mtr. Länge, 7,60 Mtr. Tiefgang, 16,9 Meilen Fahrgeschwindigkeit, mit 38 Geschützen, 7 Torpedolanciröhren und 650 Mann Besatzung; Panzerthurmschiff Emperador Carlos V., 1895 vom Stapel gelaufen, von 9235 Tonnen, 116 Mtr. Länge, 7,60 Mtr. Tiefgang, mit einer Maximalgeschwindigkeit von 20 Meilen, mit 24 Geschützen, 6 Torpedolanciröhren und 650 Mann Besatzung; Panzerfregatte Vitoria, 1895 vom Stapel gelaufen und im vorigen Jahre umgebaut, von 7250 Tonnen, 90 Mtr. Länge, 8,50 Mtr. Tiefgang, mit einer Fahrgeschwindigkeit von 11 Meilen, 24 Geschützen, 4 Torpedolanciröhren und 480 Mann Besatzung; Panzerkreuzer Alfonso XIII., 1901 vollendet, von 4826 Tonnen, 96,6 Mtr. Länge, 6 Mtr. Tiefgang, mit einer Geschwindigkeit von 20 Meilen, 24 Geschützen, 5 Lanciröhren und 480 Mann. Dazu kommen noch der Aviso Giralda und schließlich die Torpedobootszerstörer Audaz, Osado und Proserpina, von denen jeder 380 Tonnen, 65 Mtr. Länge und eine Maximalgeschwindigkeit von 30 Meilen in der Stunde hat. Neueren Nachrichten zufolge sollen auch die Kreuzer Patriota und Rápido dem Contreadmiral Cámara unterstellt worden sein.

Vollwerk San Agustin. Einfahrt in den Hafen von San Juan de Portorico.

San Juan de Portorico und das Bombardement am 12. Mai.

Die im Jahre 1514 von den Spaniern gegründete Hauptstadt von Portorico, San Juan, liegt an der Nordseite dieser großen Antille auf einer schmalen Insel, die mehr oder weniger steil nach Norden zum Meer abfällt und an ihrem südöstlichen Ende durch die Brücke von San Antonio mit dem Hauptkörper Portoricos verbunden ist.

Die Hafenbucht von San Juan breitet sich westlich und südlich der Stadt weit aus, doch sind der westliche Theil der Einfahrt und der südliche Theil der Bai so seicht, daß hier die Annäherung großer Kriegsschiffe nicht in Frage kommt. Dagegen hat die schmale Einfahrt zwischen San Juan und der der Bucht vorgelagerten kleinen Insel Cabras, ebenso der eigentliche Hafen auf der Südseite der Stadt 8 bis 12 Mtr. Tiefe. — San Juan, das eine Bevölkerung von 26- bis 27 000 Einwohnern

Das Bombardement von San Juan de Portorico am 12. Mai. Nach einer Skizze gezeichnet von A. de C

Vom spanisch-amerikanischen Kriegsschauplatz.

hindurch währte das Bombardement. Auf amerikanischer Seite fiel angeblich nur ein Mann, während sechs verwundet wurden; Neuyork und Jowa wurden getroffen. Die Spanier wollen bemerkt haben, daß eins der größern Fahrzeuge der Nordamerikaner schwere Havarien erlitten habe, da es ins Schlepptau genommen wurde. Auf spanischer Seite soll es nur zwei Todte und drei Verwundete gegeben haben. Jedenfalls fand sich der Generalkapitän Don Manuel Macías veranlaßt, der Freudigkeit und dem Enthusiasmus auch der Civilbevölkerung San Juans warmes Lob zu spenden und seiner Genugthuung darüber Ausdruck zu geben, daß Soldaten wie Bürger eine zuversichtliche Haltung bewahrt hätten. Die Nordamerikaner zollen dagegen der Bedienungsmannschaft der spanischen Küstenartillerie nur geringe Anerkennung und glauben eine starke Erschütterung der Fortificationen von San Juan erreicht zu haben. Mag dem nun sein, wie ihm wolle, Contreadmiral Sampson stellte nach dreistündigem Kampf das Feuer ein und nahm seinen Curs nach der Westküste von Portorico.

Santiago de Cuba.

Mit dem Tage, da es dem spanischen Contreadmiral Cervera y Topete gelang, mit seinem Geschwader glücklich den Hafen von Santiago de Cuba anzulaufen, zwang er die nordamerikanischen Streitkräfte zur Theilung, sofern diese die Blokade von Habana aufrecht erhalten wollten. Die Forcirung der Bucht von Santiago ist keineswegs ein leichtes Unternehmen; hat doch schon der amerikanische Commodore Schley so viel erkundet, daß die Batterien an der Hafeneinfahrt viel stärker und die hier versenkten submarinen Minen zahlreicher sind, als bisher vermuthet werden konnte.

Der Zugang zu dem fjordartig gestalteten Hafen, der sich 9 Kilomtr. weit ins Land hineinzieht, ist an der engsten Stelle nur 170 Mtr. breit, aber 20 Mtr. tief. Ueberhaupt vermag der Hafen Kriegsschiffe bis zu größtem Tiefgang aufzunehmen. Die älteste, den Hafeneingang vertheidigende Befestigung ist das Castell Morro östlich, das aber durch moderne Neubauten ergänzt ist. Westlich gegenüber liegt das Fort La Socapa. An beiden Stellen sind mehrere Batterien errichtet, die ihre Front gegen das offene Meer vor dem Hafen kehren. Nördlich vom Castell Morro folgen auf der Ostseite die beiden Batterien von Estrella und das Fort Santa Catalina. Auch Cayo Smith und die nördlich gegenüberliegende Landzunge Punta Gorda sind mit Fortificationen versehen. Unmittelbar südlich der Stadt bestreicht schließlich die Blanca-Batterie die nordöstlichste Ausbuchtung des Hafens.

Majestätisch aufsteigende Waldberge überragen die sichere Bai, gestalten aber den Verkehr von Santiago nach dem Innern etwas schwierig. Eine etwa 15 Kilomtr. lange Eisenbahn führt nach dem inzwischen aufgelassenen Kupferbergwerk El Cobre inmitten einer großartigen Berg- und Felsenwildniß. Ein unterseeisches Kabel verbindet den Hafen mit Jamaica.

Die Stadt Santiago de Cuba ist eine der ältesten spanischen Niederlassungen in Westindien und baut sich südlich der Einmündung des Arroyo Cascón amphitheatralisch am Bergeshang auf. Santiago hat eine Bevölkerung von etwa 60 000 Seelen sowie Ausfuhrhandel mit Taback, Kaffee, Cacao, Zucker und Rum; sie ist Sitz eines Erzbischofs und eines deutschen Consuls. Die flachgedeckten Häuser sind wegen der häufigen Erdbeben nur einstöckig erbaut. Die Stadt, 1514 gegründet und 1522 an ihre heutige Stelle verlegt, wurde schon 1523 Sitz eines Bisthums und galt bis 1607 als Hauptstadt Cubas.

Die dortige Kohlenniederlage hat dem Contreadmiral Cervera wol gestattet, seine Bunker aufs neue zu füllen; da aber Santiago kein Kriegshafen ist, so gibt es hier auch keinerlei Marine-Etablissements und daher wenig Hülfsquellen für eine Kriegsflotte. Das Geschwader Cervera's darf es vielleicht wagen, wegen der den Gegner übertreffenden Fahrgeschwindigkeit der spanischen Schiffe bei Nacht die Blokade zu brechen, kann aber nicht daran denken, vor dem Eintreffen des Reservegeschwaders unter Cámara den offenen Kampf mit dem Gegner aufzunehmen.

Das Makart-Denkmal im wiener Stadtpark.

Am 3. October v. J. waren dreizehn Jahre verstrichen, seit der große „Farbenzauberer" Hans Makart in blühender Manneskraft vom Tode ereilt wurde. Ebenso viele Jahre gingen ins Land, bis das ihm von seinen Verehrern, Freunden und Kunstgenossen gewidmete Denkmal zur Enthüllung gelangte. Wie bei allen öffentlichen wiener Denkmalen, bereitete auch diesmal die Platzfrage große Schwierigkeiten. Schließlich entschied man sich für die Aufstellung im Stadtpark, wo es, dem Gewühl des großstädtischen Verkehrs entrückt und doch nur ein paar Schritte von ihm getrennt, mitten im Grün unweit des Schubert-Monuments eine zur ruhigen Betrachtung einladende lauschige Stätte gefunden hat. Es ist eins der letzten Werke seines Freundes Victor Tilgner, der darauf bestand, Makart nicht in der banalen und unmonumentalen modernen Gewandung, sondern in dem malerischen Renaissancecostüm auf den Sockel zu stellen, das er am glänzendsten Tag seines Lebens, als künstlerischer Schöpfer und Führer des Festzuges anläßlich der Feier der Silberhochzeit des Kaiserpaars (24. April 1879) getragen hat. An diesem Ruhmestag der wiener Künstlerschaft verkörperte Makart in seiner Erscheinung und in seiner führenden Stellung einen Malerfürsten im Stile Tizian's und Rubens', und Tilgner hat wohl daran gethan, den genialen und idealen Zug von Makart's Kunstschaffen durch die Wahl eines malerisch und künstlerisch wirksamen Costüms zu charakterisiren, das im Hinblick auf den Festzug auch historisch und thatsächlich gerechtfertigt ist. So steht denn Makart als künstlerischer Grandseigneur — ein solcher war er ja in der That — vor dem Beschauer. Er trägt in seiner prunkenden Gewandung, die den Farbenglanz seiner Palette widerspiegelt, die ungezwungene, elegante Haltung zur Schau, die ihm eigen war. Wie ein Makart'sches Gemälde, erstrahlt das Denkmal in heiterm Glanz und fröhlicher Pracht. Der große Farbenzauberer ist in einem von Freundeshand geschaffenen Denkmal verewigt, das seiner würdig ist.

Friedrich Geselschap.

In Friedrich Geselschap, der am 1. Juni in den Büchern der nördlichsten Hügelabhänge Roms bei Acacia Acetosa einem durch körperliche und geistige Qualen heimgesuchten, kaum noch erträglich gebliebenen Leben freiwillig ein Ende machte, hat Deutschland einen ebenso hochbegabten wie in seiner Art völlig einzig dastehenden Meister der monumentalen Malerei verloren. Nicht zu denen freilich zählte er, die an den erregten Kämpfen der Gegenwart lebendig betheiligt sind und einst unter den Mitbewerbern eines neuen, aus der Zeit geborenen und von ihren Strebungen redenden Stils genannt sein werden, sondern er war ein Einsamer, der seine Wege mit rückwärts gewandtem Auge ging und die Kreise, in denen er als Künstler sich glücklich fühlte, nicht gestört sehen wollte durch das ihn rings umwogende malerische Parteigetriebe unserer Tage. Nicht zu den modernen Meistern zählte er, aber noch weniger zu den Schwadblingen, die lüsternd die eigene Blöße mit gestohlenen Fetzen decken. In künstlerischem Gefühl und Geschmad, an Können und Wissen über die große Menge der Genossen weit hinausragend, war er einer der letzten nicht bloß überzeugten, sondern auch fraftvollen und schaffensfähigen Nachfolger der gewaltigen Kunst der italienischen Renaissance, und so wird er auf dem Friedhof an der Pyramide des Cestius in den Boden ruhen, dem er mit ganzer Liebe angehörte, und in dem seine höchsten künstlerischen Ideale wurzelten.

Am 5. Mai 1835 zu Wesel am Niederrhein als Sohn eines Kaufmanns und als jüngerer Bruder des 1878 verstorbenen düsseldorfer Genremalers Eduard Geselschap geboren, hatte der jetzt dahingeschiedene Meister seine erste künstlerische Ausbildung auf der Akademie zu Dresden erhalten und seine Studien dann in Düsseldorf fortgesetzt, wo ihn zuerst Mintrop und dann Bendemann beeinflußten, ohne ihm doch das zu bieten, was er eigentlich suchte. Erst 1866, als er den Boden Roms betrat und zu den Schöpfungen Raffael's und Michelangelo's emporblickte, fand er die „alte und ewig neue Kunst", von deren Bann er nun umfangen blieb. In Florenz vertiefte er sich weiter in sie, und während er in landschaftlichen und figürlichen Naturstudien seitdem, was die Umgebung hier und dort ihm bot, strebte er in freien Compositionen immer wieder zu den Größe und Ruhe der alten Meister, in deren Bewunderung er aufging. Was ihm von dresdener und düsseldorfer Erinnerungen geblieben war, streift er fortan im Laufe seiner Entwicklung mehr und mehr von sich ab, und in seinen reifsten Schöpfungen wandelt er fühlerisch ähnliche Wege, wie sie vor ihm Cornelius ging; nur ist er im Gedanken wie in der Form minder herb und streng als dieser, und wie er nach möglichst unmittelbarer sinnlicher Anschaulichkeit der an innern geistigen Bezügen oft überreichen Darstellung ringt, so sucht er, ohne je im eigentlichen Sinne des Worts Colorist zu sein, doch auch der Farbe, die dabei stets unter dem Einfluß seiner classischen Muster steht, in höherm Maße ihr Recht zu geben.

Lange währte es, bis Geselschap, der sich 1871 in Berlin niederließ, in weitern Kreisen zur Geltung gelangte. Für öffentliche und private Gebäude, namentlich für die Villa Hechmann, componirte er in der Reichshauptstadt verschiedene decorative Darstellungen in Malerei und Sgraffito, von denen der Cyklus der in gewandeten Frauengestalten verkörperten vier Jahreszeiten, ein anderer, der die Lebensfreuden in jugendlichen, in Fruchtgehängen und Blumen Figuren schwelgt, und die Verherrlichung der Musik durch architektonisch umrahmte, gleich jenen andern in ein phantastisches Renaissancecostüm gekleidete Nischenfiguren am bekanntesten geworden sind. Bei frischer und liebenswürdiger Erfindung und sicherm decorativem Gefühl ist hier die Nachwirkung der süßlichen düsseldorfer Romantik doch noch unverkennbar. Einen weit höhern Flug aber nahm das Talent des Künstlers, als er 1877 sich im Verein mit Bleibtreu an dem Wettbewerb um die Ausmalung des Kaisersaales zu Goslar betheiligte und den realistischen, rundzahlig abgeschlossenen Historienbildern seines Genossen in den Zwickelfeldern ideale, auf Goldgrund gemalte Gestalten von großem und vornehmem Wurf der Erfindung gestellte. Geselschap ward bald darauf mit der Ausführung der Cartons für die Mosaikfenster im obern Fries des berliner Gewerbemuseums betraut, die in sitzenden Frauengestalten die Entwicklung der europäischen Kunst versinnlichen, und fast gleichzeitig 1879 zur Ausmalung des Kuppelraums des Zeughauses berufen, die das Hauptwerk seines Lebens werden sollte. Den ringsum die flache Kuppel laufenden breiten Fries bildete der Künstler als einen Triumph- und Siegeszug schön bewegter, auf Wolken dahinreitender und schwebender Gestalten. In die Zwickelfelder der Ecken fügte er in Medaillonbildern die sitzenden weiblichen Figuren der vornehmsten Herrschertugenden, der Weisheit, Gerechtigkeit, Tapferkeit und Mäßigung, ein. Für die im Bogen geschlossenen obern Flächen der vier Seitenwände componirte er die in der wechselnden rhythmischen Bewegung harmonisch sich entsprechenden Schildberungen des wild entfesselten Kampfes, des glücklich beseligenden Friedens, der von den Waffen nach Walhall in die Versammlung der Unsterblichen emporgetragenen Krieger und des vor der strahlend aufgehenden Sonne dem jubelnden Volk mit dem Siegespreis in der Hand entgegenstretenden Barbarossa, der die Wiederherstellung des Deutschen Reiches verkündet. Wohin man schaut, fühlt man sich im Umkreis, in den Einzelgestalten und in den durch Michelangelo's Vorbild bedingten Farben an die Compositionen der künstgeschmückten Räume des Vaticans erinnert. Blick auf diese Bilder bestätigt auch wieder die Ueberzeugung, daß kaum ein anderer deutsche Künstler dieser Tage dieser monumentalen Kunst der Form, sichern architektonischen Raumgefühls, dieser Harmonie der Gliederung so reicher, in die große Linie bestimmt und ausdrucksvoll sich einfügender Farbe fähig gewesen wäre.

Während Geselschap an diesen Bildern schon bereits durch einen unglücklichen, das Knie des Sturz dem Leiden verfallen, das ihm für den Rest seines Lebens nicht mehr löslich, ihn wiederholt auf Lager warf und ihn schließlich angesichts der nur die ein ihn heranstraten, zur Verzweiflung bestimmten Leiden schuf er weiterhin in den Cartons für die Fenster mit den Darstellungen des ausseren Lebens und der Evangelisten für die Gnadenkirche in Berlin, der Halbfigur Christi und der Apostel, die für den Chorabschluß derselben Kirche geführt wurden, in den Apostelfiguren für den Dom und in der Darstellung der Anbetung der Kaiserlage der Kaiser Wilhelm-Gedächtnißkirche von Werken kirchlicher Kunst, die sich an manden Conception jenen Malereien des Zeughauses reihen. Mit ähnlichen Entwürfen für die Potsdam und mit den Farbenskizzen für die hamburger Rathhaussaal war er beschäftigt, gewaltige Tod seinem Leben ein Ende setzte, beraubte Hoffnungen auf eine weitere Entwicklung Kunst sind durch ihn freilich nicht vernichtet n

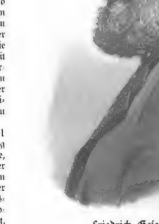

Friedrich Geselschap, † am 1.
Nach einer Photographie von Wilh. Fechner

hat das traurige Ende des Künstlers u beraubt, der mit der lebendig von ihm e lieferung alter Kunst zu schalten und zu wal ein anderer neben ihm.

Der neue Justizpalast in

Die Nummer 2797 der „Illustrirte bruar v. J. brachte eine Abbi von dem Aeußern des neuen Spätrenaissance ausgeführten münchner folgt zur Vervollständigung eine An halle nebst einigen Worten über di Gebäudes.

Betritt man vom südlichen, Terrassenbau gedeckten Haupteinge artigen Monumentalbau, so gela Kornaliden geschützte Vorhalle, d nirende, sich durch die ganze L Centralhalle flicht, der die dar von 30 Mtr. zu 25 Mtr. deckend Tageslicht spendet. Diese pompö sche Communicationsweite mün gangspunkt für die Treppen, Kuppelraum geführten Corri von Säulen röthlichen Marmo Stuckarbeit ziehen sich in sä Halle herum, und auf den dur Treppenlaufes sind reigende goldene Bäume tragen, der

Digitized by Google

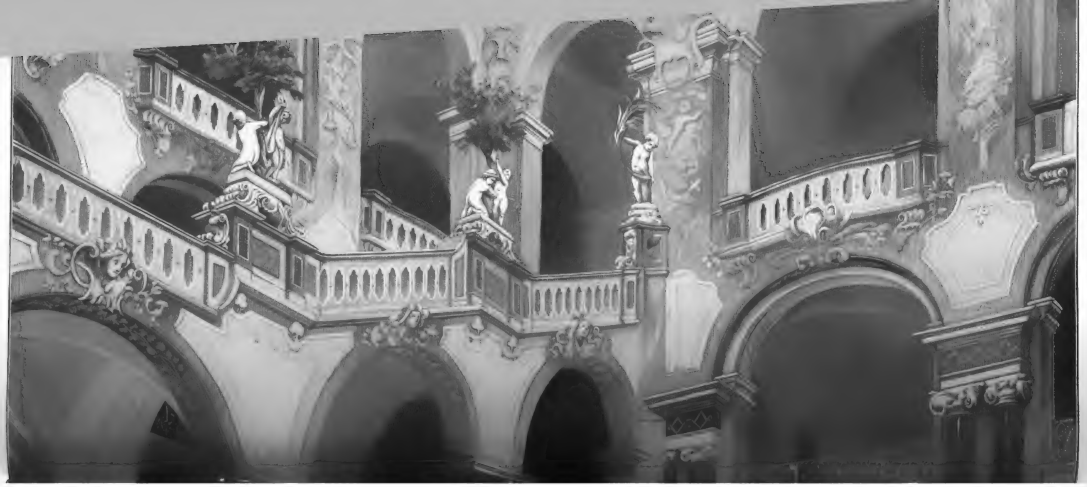

1. Bundesfest des Deutsch-akademischen
n Dresden nahm am 1. Juni seinen Anfang mit einem
d im Concerthaus des Zoologischen Gartens, zu dem
iche Alte Herren der betreffenden Vereine eingefunden
roße Festconcert des Sängerbundes fand am 2. abends
Evangelischen Vereinshauses statt und hatte einen
lg. Es betheiligten sich an den Aufführungen gegen 400
ger. Die Bundeschöre erzielten unter der Leitung des
ugo Jüngst in Dresden und des Dr. Klengel aus Leipzig
d nachhaltigen Eindruck, ebenso die Einzelvorträge der
esangvereine Erato in Dresden und Arion aus Leipzig.
mmen die akademischen Sänger einen Ausflug zu Schiff
o ihnen die Einwohnerschaft einen anmuthenden Empfang
Siebzig Ehrenjungfrauen begrüßten die Gäste mit
nem Trunk meißener Weins; die bewillkommnende An-
rof. Reinhardt. Dann ging es zunächst in den Dom,
urde, und hierauf nach dem Burghof, wo sich bald ein
d Treiben entfaltete. Ein Tänzchen in der Geipelburg
. Auf dem Weg zum Bahnhof konnten die Festgenossen
blick der bengalisch beleuchteten Albrechtsburg und ihrer
uen.

eslau hatte sich die Landsmannschaft Makaria
K.L.C. hervorgetretenen Spaltungen vertagt. Jetzt
deraufgethan, gehört aber nicht zum K.L.C. — Die
t Teutonia in Bonn suspendirte; gleichzeitig that sich
onia auf. Es ist dies bereits die fünfte Umwandlung,
durchmacht.

orps Onoldia in Erlangen veranstaltete am
100. Jahrestag seines Bestehens, an der freiherrl.
Gruft im Friedhof zu Ansbach eine Gedächtnißfeier für
smitglied Karl Frhr. v. Poellnitz, an der zahlreiche
ister des Corps theilnahmen. Hierauf vereinigten sich
zu einem zwanglosen Frühschoppen im Hotel Zirkel.

em durch großherzogliche Entschließung dem
verein der Burschenschaft Germania in Gießen die Rechte
Person verliehen worden sind, ist, wie die „Burschen-
er" meldeten, der durch den Vorstand erworbene Bauplatz
n Besitz des Vereins übergegangen. Dort wird sich in
das eigene Heim der Germania erheben. Ihr voraus-
Errichtung eigener Häuser sind die drei Corps und der

Gerichtswesen.

ndige Deputation des Deutschen Juristentags
sjährigen Juristentag vom 12. bis 14. September in
n.

rocess wegen der vielbesprochenen „lebenden
Fronleichnamsprocession in Alberschweiler gelangte vom
i vor der Strafkammer des Landgerichts Zabern im
erufungsinstanz zur Verhandlung. Der protestantische
rbert in Saarburg, gegen den der katholische Pfarrer
erschweiler wegen seiner in der Versammlung des Gustav-
egebenen Schilderung der in Alberschweiler vorgeführten
e Klage erhoben hatte, war im November v. J. vom
ffengericht wegen einiger an die Erzählung geknüpfter
eußerungen zu 500 ℳ Geldstrafe verurtheilt worden.
rtheil hatten beide Parteien Berufung eingelegt. Zu
tanz waren 108 katholische Priester der Diöcese Metz
ner von Alberschweiler als Nebenkläger zugelassen. Der
66 Nebenkläger, Landgerichtsrath a. D. Rechtsanwalt
n, hielt einen Vortrag zur Begründung der Klagestellung,
gegen den Protestantismus und den Gustav-Adolf-
, die den Redner häufig mit dem Vorsitzenden in Con-
Das am 3. Juni verkündete Urtheil erkannte gegen
. Gerbert wegen Beleidigung in zwei Fällen auf 30 ℳ,
eldstrafe, auch wurden die Kosten des Verfahrens dem
egt. Die Nebenkläger wurden kostenpflichtig abgewiesen.

Gesundheitspflege.

r Medicinalreform in Preußen wird es ernst.
ster hat den Regierungspräsidenten den Entwurf eines
end die künftige Dienstleistung des Kreisarztes, der als
her des Landraths fungiren soll, und die Bildung der
missionen, die in allen Städten mit mehr als 5000 Ein-
orisch sein sollen, zur Begutachtung zugehen lassen. Die
icinalcollegien, die Kreisphysikats- und Kreiswundarzt-
ch den Gesetzentwurf, der dem Landtag in seiner nächsten
dürfte, aufgehoben werden. Der Landrath sowie die
de sollen nach den in dem Entwurf enthaltenen Be-
r Erlaß von Polizeiverordnungen und sonstigen all-
nungen, die das Gesundheitswesen betreffen, den Kreis-
us) hören. Bei Gefahr im Verzug kann der Kreisarzt,
riges Verständigen mit der Polizeibehörde nicht angängig
hütung, Feststellung, Abwehr und Unterdrückung einer
nkheit erforderlichen vorläufigen Anordnungen treffen.
ist der Vorsteher der Ortschaft verpflichtet, den Anord-
sarztes Folge zu leisten.

iesjährige deutsche Aerztetag findet am 28.
n Wiesbaden statt. Auf der Tagesordnung stehen fol-
de: 1. Die Entwicklung der Organisation des ärztlichen
schland (Referent Dr. G. Merkel aus Nürnberg). 2. Das
der Frauen (Referent Prof. Dr. Pentzoldt aus Erlangen).
niß der Aerzte zu den Privat-Unfallversicherungsgesell-
t Dr. Löbker aus Bochum). 4. Revision der Statuten
öbker).

raßburg i. E. tagte vom 31. Mai bis 2. Juni
der Deutschen dermatologischen Gesellschaft, an dem
Professoren und Aerzte betheiligten, darunter solche aus
Schweiz, Italien, Holland und Rußland.

eue städtische Bad Juliushall in Harzburg
uni in Gegenwart zahlreicher dortiger und auswärtiger
en sich auch der Staatsminister v. Otto befand, eröffnet.
hielt Pastor Eyme. Nachmittags fand ein Festessen statt.

d Langenschwalbach mehrt sich die Zahl der
rgäste von Tag zu Tag, die der Ruf der heilkräftigen
führt. Auch für die Unterhaltung der Gäste ist in der
t, in erster Reihe durch die Concerte der Curkapelle und
n des Curtheaters, das seine Vorstellungen am 15. Juni
ng des Hofschauspielers Schreiner vom wiesbadener
beginnt. Außerdem werden Réunions, Künstlerconcerte,
dergl. miteinander abwechseln.

Mitte Mai erscheint wieder das „Bernische
vom Officiellen Verkehrsbureau der schweizerischen
Bundesstadt herausgegeben, mit dem Verzeichniß der sich in Bern aufhaltenden Fremden, Theater- und Concertanzeiger, Angabe der Sehenswürdigkeiten sowie lohnender Touren und mancherlei andern für den Schweizreisenden nützlichen Hinweisen.

— Von der Broschüre „Kärntens Sommeraufenthaltsorte nach dem Stand vom Frühjahr 1898" wurde soeben der 15. Jahrgang vom Kärntener Verein in Klagenfurt (Burg) herausgegeben, reich mit Ansichten ausgestattet. Die in Schrift mitgetheilten Daten beruhen auf den zu Beginn jeden Jahrs den Gemeindevorstehungen des Landes zugesendeten Fragebogen.

Naturkunde und Reisen.

— Das 1890 gegründete Cartel der deutschen und österreichischen Akademien der Wissenschaften hielt seine gemeinschaftliche Sitzung an den Pfingsttagen in Göttingen ab. Gegenstände der Verhandlung waren: 1. die Organisation für die Herausgabe des mit 1900 beginnenden Katalogs der naturwissenschaftlichen Literatur der ganzen Welt, der von der londoner Royal Society eingeleitet und mit Hülfe aller gebildeten Nationen der Welt durchgeführt werden soll; 2. die Fortführung der Publicationen einer Encyklopädie der Mathematik; 3. die Organisation von Erdbebenstationen über Mitteleuropa; 4. die Organisation eines großen Netzes von Pendelbeobachtungen, um die Verschiedenheiten der Erdschwere festzustellen. Ferner sollten Verabredungen getroffen werden über die regelmäßige Beschickung des berühmten botanischen Gartens, den die niederländische Regierung in Buitenzorg auf der Insel Java unterhält, durch junge Botaniker aus Europa, um diese mit den Eigenthümlichkeiten der tropischen Flora bekannt zu machen.

— Von Gothenburg ging in der letzten Maiwoche eine schwedische Polarexpedition unter Leitung des Professors Nathorst ab, die in dem nördlichen und östlichen Theil von Spitzbergen sowie auf König-Karls-Land und Neu-Island wissenschaftliche Untersuchungen und Forschungen vorzunehmen gedenkt.

— Die Erforschung der Nordlichter ist nach einer Meldung der Harvard-Sternwarte zu Cambridge (Mass., Amerika) durch photographische Erzielung des Spectrums gefördert worden. Im April vorigen Jahrs gelang es Edward King zum ersten mal, ein Spectrum von vier hellen Linien zu erhalten; über ihre Bedeutung innerhalb des Spectrums herrschte aber noch vollkommene Unklarheit. Am 15. März d. J. erhielt man wieder ein Spectrum, diesmal mit zwei hellen Linien, und die Wellenlänge der hellern der beiden Linien wurde durch Vergleich mit dem Sonnenspectrum auf 3892 bis 3925, die der zweiten Linie auf 4285 bestimmt. Ob diese Bestimmungen dazu führen werden, die Stoffe zu erkennen, von denen die Lichterscheinungen ausgehen, ist noch abzuwarten.

— Ein heftiger Erdstoß wurde in der Nacht zum 3. Juni in Athen und in den meisten Städten des Peloponnes verspürt. In Tripolitza sind mehrere Gebäude beschädigt worden.

Heer und Flotte.

— Die Vorsitzenden der preußischen Remontirungscommissionen, die ihren dienstlichen Wohnsitz bisher sämmtlich in Berlin hatten, erhalten vom 1. October d. J. ab ihren Standort in den Ankaufsbezirken, und zwar die Vorsitzenden der ersten und zweiten Commission in Königsberg i. Pr., der Vorsitzende der dritten Commission in Danzig und der Vorsitzende der fünften Commission in Hannover; der Vorsitzende der vierten Commission bleibt in Berlin. Die betreffenden Vorsitzenden haben nach einer neuen Bestimmung auch außerhalb der Zeit des Ankaufs enge Fühlung mit der Pferdezucht ihres Bezirks zu halten und bereisen zu diesem Zweck alljährlich die Haupt- und Landgestüte, die auf dieselbe Einfluß haben, sowie einige Privatgestüte und Aufzuchtsanstalten. Ebenso sollen die Genannten zugegen sein, wenn außerhalb der Zeit des Ankaufs Besichtigungen des Pferdematerials in den Remontedepots ihres Ankaufsbezirks oder bei Truppentheilen des Corpsbereichs stattfinden, in dem sie ihren Standort haben, oder Remonten in den Depots ihres Ankaufsbezirks durch den Remonte-Inspecteur gemustert oder Besichtigungen der Remonten bei den Truppentheilen ihres Standorts abgehalten werden. Ferner ist der Remonte-Inspecteur berechtigt, Reisen der Vorsitzenden anzuordnen zu Truppentheilen, soweit dies nöthig ist, um ihnen einen Ueberblick über die weitere Entwicklung der angekauften Pferde zu ermöglichen, sowie nach Remontedepots zur Besichtigung der Remonten.

— Von den preußischen Kriegsschulen beginnen einen neuen Cursus: Kassel am 2., Hersfeld am 9., Potsdam am 16., Danzig am 23. und Neisse am 30. October sowie Hannover am 6. November.

— Für die preußischen Offiziere außer Dienst, die die Ulanenuniform tragen, ist ein Schärpengürtel, der zum Gala- und Paradeanzug sowie im Frieden zum Dienstanzug anzulegen ist, eingeführt worden. Die Farbe des Schlosses entspricht derjenigen der Knöpfe.

— Bei jedem bairischen Armeecorps findet fortan jährlich eine von dem Chef des Generalstabs des betreffenden Corps zu leitende Generalstabsreise, bezw. alle sechs bis sieben Jahre eine Festungs-Generalstabsreise statt.

— Die Generalärzte der bairischen Armee haben, wie die Generalärzte in Preußen, sämmtlich den Rang des Obersten, die Divisionsärzte die Chargenbezeichnung Generaloberarzt, die Assistenzärzte erster Klasse die Bezeichnung Oberarzt und diejenigen zweiter Klasse die Bezeichnung Assistenzarzt erhalten. Die Scheidung der Obersstabsärzte in zwei Klassen hört nach Durchführung der Gehaltsregulirung auf; dagegen bleiben für die Generalärzte zwei Gehaltsklassen auch fernerhin bestehen. Der Generaloberarzt trägt die Chargenzeichen des bisherigen Divisionsarztes; letzterer Titel ist in Zukunft nur Stellenbezeichnung. Die Stellenbezeichnungen der Militärärzte, wie Corpsarzt, Regimentsarzt u. s. w., bleiben unverändert.

— In dem kürzlich erschienenen Nachtrag zur Rangliste der kaiserl. deutschen Marine für das Jahr 1898 ist zum ersten mal auch das Gouvernement Kiautschou aufgeführt. Demselben sind unterstellt: das Marine-Infanteriebataillon Kiautschou mit einem Major, vier Hauptleuten, drei Premier- und zehn Secondelieutenants, zwei Aerzten und zwei Zahlmeistern, das Matrosen-Artilleriedetachement mit einem Kapitänlieutenant, zwei Lieutenants z. S., zwei Premierlieutenants, einem Secondelieutenant und einem Arzt, das Garnisonlazarath mit zwei Aerzten sowie einem Kasernen- und Lazarethinspector, die Civilverwaltung mit einem Civilcommissar (Viceconsul) und einem kaiserl. Richter, das Vermessungsdetachement mit einem Kapitänlieutenant, zwei Premierlieutenants und einem Lieutenant z. S.

Handel und Gewerbe.

— Der Bundesrath des Deutschen Reichs faßte am 26. Mai den Beschluß, von dem Vorrath der Reichsbank an halben Kronen 22 Mill. ℳ zu Kronen umzuprägen. Ferner sollen von dem Baarvorrath an silbernen 20-Pfennigstücken 8 Mill. ℳ umgeprägt werden, und zwar $^5/_8$ der Summe in Fünf- und $^3/_8$ in Zweimarkstücke.

— Der österreichische Finanzminister brachte am 1. Juni ein Gesetz betreffs Aufhebung des Zeitungs- und Kalenderstempels vom 1. Januar 1899 ab im Reichsrath ein. Der Kalenderstempel soll schon in diesem Jahre nicht mehr erhoben werden.

— Zwischen den Vereinigten Staaten von Nordamerika und Frankreich wurde ein Reciprocitätsübereinkommen abgeschlossen, das am 28. Mai von dem französischen Botschafter Cambon und dem nordamerikanischen Bevollmächtigten Kasson in Washington unterzeichnet wurde. Die der Union von seiten Frankreichs eingeräumten Vergünstigungen beziehen sich besonders auf Fleischwaaren, Speck, frische Früchte, Conserven und Holz. Die Frankreich bewilligten Zugeständnisse betreffen vor allem Branntwein, Alkohol, nicht mousfirende Weine und Kunstgegenstände. — Ende Mai wurde auch ein Handelsvertrag zwischen Frankreich und Ecuador in Quito unterzeichnet.

— Die Hüttenbesitzer Belgiens beschlossen einstimmig die Errichtung eines Syndikats mit einem einzigen Verkaufscomptoir für das In- und Ausland.

— Die Nürnberger Bank hat sich am 28. Mai mit einem Actienkapital von 5 Mill. ℳ constituirt. Den Vorstand bilden Julius Ulmer, Hans Neumeyer und S. Kugler, die seitherigen Inhaber des Bankhauses Julius Ulmer, dessen Geschäft auf die neue Bank übergeht.

Ausstellungswesen.

— Zu Frankfurt a. M. findet von Juni bis September auf dem Gelände der vorjährigen Allgemeinen Rosen-, Blumen- und Pflanzenausstellung an der Forsthausstraße wieder eine große Rosenausstellung statt. Sie wird das gesammte Gebiet der Rosencultur umfassen, und es wird keine Verwendungsart für Rosen geben, die dem Publikum nicht zur Ansicht vorgeführt werden soll. Zugelassen sind ferner alle Pflanzen, die zur Decoration dienen, sodann Garten-Pläne, -Geräthe, -Industrie und -Literatur. Dem Ausstellungscomité übermittelte der russische Generalconsul eine vom Zaren zur Verfügung gestellte große goldene Staatsmedaille für die hervorragendste Leistung auf dem Gebiet der Rosencultur.

— Eine Allgemeine deutsche Kochkunst- und Nahrungsmittel-Ausstellung für Bäckerei, Conditorei, Fleischerei, Conserven, Gemüse, Früchte, Fische, Delicatessen, Molkereiproducte, Producte des Vereins der Brauereien von Hannover und Umgegend, Weine und Liqueure, Erzeugnisse deutscher Colonien, Küchengeräthe, Tafelzeug, Kochmaschinen, Volksnahrung und einschlägige Literatur veranstaltet der Verein hannover'scher Wirthe im Concerthaus an der Goethestraße und im Palmengarten zu Hannover vom 26. bis 30. October. Prospecte sind zu beziehen durch das Ausstellungsbureau im Münchener Bürgerbräu zu Hannover, Theaterstraße 14.

— Gelegentlich des Congresses des Vereins deutscher Rosenfreunde in Gotha wird dort eine Rosenausstellung im Rahmen der großen Thüringischen Gewerbe-Ausstellung in den Tagen vom 10. bis 12. Juli stattfinden. Das Nähere wird durch das Localcomité in Gotha und die Geschäftsführung des Vereins deutscher Rosenfreunde bekannt gemacht werden, von wo auch Programme zu erhalten sind.

— Der Verband der deutschen Berufsgenossenschaften wird auf der Pariser Weltausstellung 1900 vertreten sein. Es soll die gesammte deutsche Arbeiterversicherung, als Unfall-, Kranken-, Alters- und Invaliditätsversicherung, einheitlich und selbständig dargestellt werden. Die Ausstellung wird in eine statistisch-wissenschaftliche, eine technische und eine therapeutische Abtheilung zerfallen.

— Eine Ausstellung der sämmtlichen, aus Anlaß des 70. Geburtstags und des 25jährigen Regierungsjubiläums des Königs Albert von Sachsen gewidmeten Glückwunschadressen, 86 an der Zahl, ist für die Zeit vom 5. bis 19. Juni durch den Centralverein für das gesammte Buchgewerbe mit königlicher Genehmigung im Großen Saal des Buchhändlerhauses in Leipzig veranstaltet worden. Es befinden sich unter diesen Huldigungsadressen Kunstwerke ersten Ranges.

— In der Universitätsbibliothek zu Würzburg wurde die bereits erwähnte ständige Ausstellung von interessanten Drucken, werthvollen Büchereinbänden und sonstigen bibliographischen Seltenheiten dieser Bibliothek am 5. Juni eröffnet.

— Eine Ausstellung von Hunden aller Rassen, vom Verein Hundefreund, der deutschen kynologischen Gesellschaft in Leipzig veranstaltet, wurde am 4. Juni in Trojahn's Schützenhaus in Leipzig-Sellerhausen eröffnet. Im ganzen weist sie rund 600 Nummern von etwa 500 Ausstellern auf. Der Internationale Bernhardiner-Club, der Verein Hundefreund, der Barsoi-Club in Berlin und der Verein Hektor in Berlin hatten ihr Möglichstes gethan, um die Ausstellung mit einem hervorragenden und reichen Material zu versehen. Zwei große Abtheilungen charakterisirten die Schau, die eine mit Hunden, die zur Jagd, die andere mit Hunden, die nicht zur Jagd verwendet werden.

— Ueber die im Haag (Niederlande) geplante Internationale Ausstellung für Müllerei, Bäckerei, Conditorei, Chocoladenindustrie, Kochkunst und alle verwandten Gewerbe finden sich in dem Maiheft des „Deutschen Handelsarchivs" nähere Mittheilungen. Die Ausstellung wird vom 4. Juli bis 2. August im dortigen Thiergarten abgehalten. Anmeldungen zur Betheiligung sind an das Ausstellungsbureau, Dierentuin zu 's Gravenhage, zu richten. Die Ausstellung wird umfassen: 1. Grundstoffe (Getreide, Hülsenfrüchte, Hefe, Butter, Eier, Käse, Oel, Fett, Schmalz, Essenzen, Seife, Zucker, Sirup, Honig, Glykose, Saccharin, Obst, Salz, Gewürze, Kaffee, Cacao, Thee, Conserven, Fisch- und Fleischwaaren, Pasteten, Suppen, Saucen, Getränke, Heizungsstoffe u. s. w.). 2. Producte (Mehl und Waaren daraus, Zuckerwaaren, Chocoladewaaren u. s. w.). 3. Werkzeuge, Werkzeugtheile, Geräthschaften (für Mehlfabriken, Bäckereien und Chocoladefabriken, Oefen, Küchengeräthe, Dampfmaschinen u. s. w.). 4. Hülfsmittel (Verpackungsmittel, Ladengeräthe, Beleuchtungskörper, Tischgeräthe, Transportmittel, Wäge- und Meßwerkzeuge, Drucksachen u. a.). 5. Andere Gegenstände, die dem Comité zur Concurrenz oder zur Erhöhung des Interesses der Ausstellung geeignet erscheinen.

Verkehrswesen.

— Die Lokalbahnstrecke von Marxgrün nach Bad Steben im bairischen Regierungsbezirk Oberfranken mit dem Halteplatz Höllenthal wurde am 1. Juni dem öffentlichen Verkehr übergeben.

— Bei den größern Abfertigungsstellen der Eisenbahnen entstehen dadurch erhebliche Unzuträglichkeiten, daß Stückgut großentheils erst in den Abendstunden zur Einlieferung gelangt. Der preußische Minister der öffentlichen Arbeiten hat deshalb an die königl. Eisenbahndirectionen einen Erlaß gerichtet, in dem es heißt: Zur Abhülfe wird es dienen, wenn die zweckmäßigsten Aufgabezeiten für Eil- und Stückgut für die verschiedenen Hauptrichtungen des Verkehrs auf jeder größern Station übersichtlich festgestellt und in sachgemäßer Weise (durch Aushang an verschiedenen Stellen, durch Veröffentlichung in geeigneten Lokalblättern, unter Umständen auch durch besondere Mittheilung an die größern Versender) unter Bezeichnung der Abgangszeit der betreffenden Züge bekannt gemacht werden. Hierbei sonen- und Eilgüterzüge besonders ersichtlich zu machen, gabe der besondern Vorschriften der Staatsbahntarife zu leicht verderblicher Waaren bei Aufgabe als Frachtgut Zugleich ist in der Veröffentlichung darauf aufmerksam die Annahme von Stückgut nach Ablauf der bekannt gema Dienststunden nicht mehr beansprucht werden kann.

— Die Eröffnung der elektrischen Bergbe Pöstlingberg (540 Mtr.), einen der schönsten Aussichtspun reichs mit Wallfahrtskirche, fand zu Pfingsten statt.

— Der Wien-Nizzaer Expreßzug wird im Winter bis St. Petersburg ausgedehnt werden. Außerde möglicht, die Fahrtdauer des genannten Zuges zwischen Wi um volle zwei Stunden zu kürzen.

— Die schweizerischen Hauptbahnen haben zwei bedeutsame Neuerungen im Tarifwesen durchgefüh längerung der Gültigkeitsdauer der Rückfahrkarten auf den Verkehr auf Entfernungen von mehr als 10 Kilomtr. führung von Generalabonnements für beliebige Fahrten tigsten schweizerischen Bahn- und Dampfbootstrecken unter Bergbahnen, wodurch die bestehenden Abonnements zum Fahrkarten ersetzt werden sollen. Solche Generalabonne werden zu folgenden Preisen ausgegeben: für eine Perso keitsdauer von 15 Tagen erste Klasse zu 60, zweite Klasse Klasse zu 30 Frs., mit Gültigkeit für 30 Tage zu 100, 70 mit Gültigkeit für drei Monate zu 240, 170 und 120 F Monate zu 380, 270 und 190 Frs., für zwölf Monate und 300 Frs.; für zwei Personen in derselben Gesch Gültigkeitsdauer von zwölf Monaten zu 800, 560 und 4 Abonnements sind bei den Billetkassen der Hauptstation zwei Stunden, bei den übrigen Stationen mindestens vorauszubestellen unter Beilage einer unaufgezogenen Ph Person, auf deren Namen das Abonnement ausgestellt we

— Die von dem Norddeutschen Lloyd und der Amerikalinie gemeinsam betriebene Frachtdampferlinie na Japan wurde am 2. Juni in Bremen mit dem Dampfer C

— Die Postdampfschiffe der Halland'sche schiffahrtsgesellschaft verkehren täglich zwischen Lübeck, Ko Malmö mit Anschluß nach und von Gothenburg, Christian holm. Zwischen Lübeck und Stockholm über Kalmar finde Passagier-Dampfschiffahrt in etwa 42 Stunden statt mi Svea-Rhederei-Actiengesellschaft in Stockholm gehören Salondampfer Gauthiod und Svithiod statt; Abfahrt von 30. September in Lübeck jeden Mittwoch und Sonnaben um 5 Uhr 30 Min., in Stockholm jeden Sonntag und 10 Uhr vormittags. Auf dieser Route werden die Schären sowol auf der Hin- als auch auf der Rückreise in den passirt. Die Halland'schen und stockholmer Dampfschiffe Rundreiseverkehr aufgenommen.

— Die spanischen Postdampferfahrten nach Portorico sind eingestellt. Gegenwärtig bieten nur die Monats von Bordeaux nach Westindien und die am 21. j von St. Nazaire nach Mexico abfahrenden französischen Po Möglichkeit einer Briefbeförderung nach den genannten Briefsendungen werden daher, wie das Reichspostamt be fortan sämmtlich der französischen Postverwaltung zur Weite zugeführt werden.

— Bei Postpacketen nach Algerien und Tuni eine Werthangabe bis zu 400 ℳ sowie Nachnahme bis zum trage zulässig.

Kunst und Kunstgewerbe.

— In Prenzlau wird gegenwärtig die n Heiligengeistkirche zu einem Uckermärkischen Museum umge Uckermärkische Museums- und Geschichtsverein zu begründen b

— Für das in Hildesheim zu errichtende K mal ist jetzt endgültig die Form einer Reiterstatue in Bronz worden. Als Herstellungskosten sind 80000 ℳ festgeset langung von Entwürfen wird ein Wettbewerb eröffnet, be besten Arbeiten Preise von je 1000 ℳ erhalten sollen.

— Das zur Aufstellung auf der Brühl'sche in Dresden bestimmte, am 19. Juni zu enthüllende Den Richter's ist nach dem Entwurf des Bildhauers Kircheise schweig in der dortigen Rinkleben'schen, ehemals Howaldt'sc jetzt in Kupfertreibart fertiggestellt. In anderthalbfacher zeigt es die auf einem von Farnkräutern belebten Felsblo stalt des Malers, die auf den Knien die Zeichenmappe Blick des aufgerichteten Kopfes in die Ferne schweifen läßt.

— Für das Denkmal des Bürgermeisters Charlottenburg ist seitens der Stadtverwaltung ein Betrag bewilligt worden. Die Ausführung hat man dem jünger übertragen. Gestaltet wird es als ein Obelisk mit dem B des Verstorbenen.

— Von dem Bildhauer Berwald-Schwerin Aula der berliner Universität die Büste des verstorbenen Beseler modellirt worden.

— Im Landwehrdienstgebäude auf dem Te Feld zu Berlin haben in den beiden Sälen die Büsten F helm's III. von Damman, Wilhelm's I. von Götz, Kaise von M. Wolff und Wilhelm's II. von Unger, im Vestib die Bismarck's von Unger und die Moltke's von Pfann Platz erhalten.

— In Wien ist vor dem Volkstheater am 7. Ju dem Bildhauer Franz Vogl geschaffene Raimund-Denkmal ent das, in laaser Marmor gearbeitet, den auf einer Bank sitze mit einer hinter ihm stehenden Feengestalt zeigt und vom den Flügelspitzen der Idealfigur 5 Mtr. mißt. An weitern stehen der österreichischen Hauptstadt für die nächste Zeit in Reiterstatue des Erzherzogs Albrecht von Zumbusch, das Goe von Hellmer, das Makart's von Tilgner und die neuerdings Denkmäler des Malers Canon und des Tonkünstlers Brahr

— Die in Frankreich veranstaltete Samm Stiftung einer Ehrenmedaille für Zola hat 15000 Frs. er Charpentier in Gold ausgeführt, auf der Vorderseite das zeigend, auf der Rückseite auf das „J'accuse" Zola's hind sie dieser Tage dem Gefeierten übergeben werden, während Nachbildungen in Bronze an die Theilnehmer der Subscript theilung gelangen sollen.

— Die eben verstorbene Witwe Meissonier' Louvre die in ihrem Besitz befindlichen Gemälde, Aquarelle nungen des Künstlers testamentarisch vermacht, darunter a der „Belagerung von Paris", für das noch kürzlich 8000 boten wurden.

— Am 1. Juni ist in München die Jahresa der Kunstgenossenschaft mit einem Bestand von 1875 Num

Eduard v. Gebhardt.
Fotographie von Konkomtin Lud in Düsseldorf.

folgendes Bild „Die Auferweckung von Jairi Töchterlein", das im folgenden Jahre, 1864, auf der Ausstellung des Kunstvereins erschien, zeigte einen bedeutenden Fortschritt. Auch hier ist die Oertlichkeit kein erdachter orientalischer Raum, sondern eine niederdeutsche Bauernstube, in der Christus das Töchterlein des Jairus zum Leben wiedererweckt. Um es zu verstehen, wie Eduard v. Gebhardt dazu kam, die Begebenheiten der heiligen Geschichte nicht nach den Vorbildern der idealen religiösen Historienmaler, sondern in Typen und im Costüm des Zeitalters der Reformation darzustellen, muß man sich den Lebens- und Werdegang des Künstlers vergegenwärtigen.

Seine Wiege stand in einem lutherischen Pfarrhause in Estland. Zu St. Johann, wo sein Vater Pastor war, wurde Eduard v. Gebhardt am 13. Juni 1838 geboren. Hier verlebte er seine Jugend bis zum zwölften Jahre und besuchte dann das Gymnasium zu Reval. Seine Herkunft und Erziehung, in der Ueberzeugung des positiven, orthodox-lutherischen Bekenntnisses wurzelnd, machen es erklärlich, wie Eduard v. Gebhardt's starkes Temperament, von lebendigem Glauben erfüllt, ihn dazu drängte, der religiösen Malerei eine neue Bahn zu eröffnen, diejenige einer deutschnationalen, sozusagen protestantischen Kunst. Dies war das Streben und Ziel des in der russischen Ostseeprovinz geborenen Deutschen, der seine Stammeszugehörigkeit stark und tief empfand, und was er bis heute in dem Zeitraum, den man ein Menschenalter nennt, geschaffen hat, zeigt, mit welch heiligem Ernst und leidenschaftlicher Begeisterung er diese Mission zu erfüllen getrachtet hat. Nachdem Gebhardt das Gymnasium zu Reval verlassen hatte, ging er nach St. Petersburg, wo er die Kunstakademie bezog und seine erste künstlerische Ausbildung erhielt. Drei Jahre verblieb er daselbst und benutzte eifrig die ihm dargebotene Gelegenheit, sich im Zeichnen, insbesondere auch im Aktstudium eine große Sicherheit zu erwerben. Dann aber zog es ihn nach Deutschland. Nach einer Reise durch Belgien und Holland und einem Besuch von Düsseldorf, München und Wien entschied sich Gebhardt für Karlsruhe, um an der dortigen unter der Leitung des von Düsseldorf berufenen Professors Johann Wilhelm Schirmer stehenden Kunstschule seine Studien fortzusetzen. Hier blieb er ungefähr zwei Jahre und kam dann nach Düsseldorf. In der rheinischen Kunststadt hat er die Stätte seines künstlerischen Schaffens und Wirkens gefunden.

des deutschen Kaiserpaars, in das 1. Garderegiment z. F. in Potsdam am 27. Mai.
einer Momentphotographie von M. Rieder in Berlin.

Digitized by Google

Der Pfingstl in Oberbaiern. Nach einer Zeich

Die Verhältnisse in der Akademie waren zu der Zeit, 1860, als Gebhardt ankam, nicht derart, daß sie den strebsamen jungen Künstler veranlassen konnten, auf dieser Kunstschule seine Ausbildung zu vollenden. Er schloß sich Wilhelm Sohn an, der schon damals ein fertiger und angesehener Meister war und als ein ungemein geistig anregender und zukunftsvoller Maler von der jungen Künstlerwelt besonders geschätzt und verehrt wurde. Das Verhältniß Gebhardt's zu Wilhelm Sohn, mit dem ihn innige Freundschaft und künstlerische Kameradschaft fürs Leben verband, ist für beide in hohem Grade ändernd und gewinnbringend geworden. Auf Gebhardt hat Wilhelm Sohn's außerordentlich feiner Natur- und Farbensinn sehr anregend gewirkt. Er war es auch, der Gebhardt zu dem besondern Studium der alten vlämischen und altdeutschen Meister veranlaßte, da er die geistige Verwandtschaft Gebhardt's mit diesen erkannte.

Aus der ersten Schaffenszeit Gebhardt's ist als ein hervorragendes Werk seine „Kreuzigung Christi“ zu nennen, die er für die Domkirche zu Reval malte, von wel hamburger Galerie eine Wiederholung mit n änderungen besitzt. Seinen Weltruf begründet seinem großen Bilde „Das letzte Abendmahl“ tionalgalerie in Berlin ankaufte. Dieses Bild, damals erst zweiunddreißigjährigen Meister Höhe seiner Kunst zeigt, wird als sein ch gesehen, und so viele bedeutende Werke er hat, dürfte doch keins dieses Bild in der Tie dung, der Stärke des Ausdrucks wie der S treffen. Im Jahre 1872 wurde die düsseldo das alte kurfürstliche Schloß, durch eine Fe stört; ein Theil der Unterrichtsklassen und Ateli visorisch anderweitig eingerichtet werden. W datirt eine neue Aera der düsseldorfer Kunstsch einer Meister- und Malklasse, die in einem H Ateliers eingerichtet worden war, wurden Wilh Eduard v. Gebhardt berufen, und beide erhielten de

Digitized by Google

zur Pfingstzeit als poetische Volksüberlieferung
und den Einzug des Sommers symbolisch dar-
ist der Pfingstl oder Pfingstlümmel. Am Pfingst-
h der Vesperstunde bewegt sich ein seltsamer Zug
Dorf, gebildet aus Burschen und Bauermädchen
eidsamen Volkstracht. An der Spitze des Zuges
n greulich maskirter, vom Kopf bis zu den Füßen
Laubwerk und Bänder eingewickelter, wunderlicher
Schöpflöffel in der Hand; das ist der sogen. Pfingstl.
bewegt sich unter Gejohle und Gesang von Trutz-
Haus zu Haus, betritt die Stuben und umtanzt
klängen einer Ziehharmonica den Pfingstl, der als
der Mitte steht. Das nennt man nun „Pfingst-
n der die lustige Gesellschaft Geld und Nahrungs-
den Insassen der Häuser einsammelt, um dann in
eipe das ganze Bettelerträgniß zu verzechen. Als
ng für die gehabten Strapazen und erduldeten,
busten Neckereien — in einigen Gegenden wird er
Wasser getaucht — erhält der Pfingstl nicht nur ein
s Gespendeten, sondern darf auch mit der schönsten
Reigen eröffnen. In den Pausen hat er die Pflicht,
den zu netzen, wobei er heimtückisch die Füße und
der Burschen und Mädchen zu begießen sucht.
ment hat der Zeichner im Bilde festgehalten; man
ifrig die ländliche Jugend ihren schmucken Sonn-
gen den nassen Strahl zu schützen sucht.

M. Koch von Berneck.

Presse und Buchhandel.

Karl Gustav Andresen's Werk „Sprachgebrauch
htigkeit im Deutschen" ist soeben die 8., neu durchgesehene
Verlag von O. R. Reisland zu Leipzig erschienen.

er dem Titel „Ein Beitrag zur Purpurkunde"
ander Dedekind im Verlag von Mayer u. Müller zu Ber-
Buch heraus, in dem eine Fülle bisher dunkel gebliebener
urpurstellen bei Homer und andern griechischen sowie römi-
tellern aufgehellt, der Nachweis der Lichtempfindlichkeit
urmalerei als Schlüssel zur Erklärung der Grundbedeutung
erbracht und Goethe's, Grillparzer's, Schiller's, assyrischer
, des assyrischen Großherrn Sanherib Liebhaberei des
n Purpurwolle, der aus der Apostelgeschichte bekannten
lerin Lydia, weißer Regenbogen, des im Talmud erwähnten
urs und zahlloser anderer auf Purpur bezüglicher Punkte

ei bewährte Nachschlagebücher, die als werth-
agen für die spätere Geschichtschreibung aufzufassen sind,
zlich auf den Büchermarkt. Es sind dies der 38. Bd. von
Europäischem Geschichtskalender" (München, C. H. Beck'sche
andlung [Oskar Beck]) und der 31. Bd. von Wilhelm
olitischer Geschichte der Gegenwart" (Berlin, Julius
Während der erstere mehr eine documentarische Chronik
sbesondere nach den parlamentarischen Verhandlungen und
gewordenen amtlichen Actenstücken oder Kundgebungen ab-
tet Müller's „Geschichte", die von Dr. Karl Wippermann
ird, schon eine kritische Besprechung der Ereignisse sowie
der politischen Tageskritik der Blätter.

dem im Verlag von A. W. Sijthoff in Leiden
nden Werk „Codices Graeci et Latini photographice
Scatone de Vries, Bibliothecae Universitatis Lei-
fecto" wird als tomus III. „Plato Codex Oxoniensis
9 saec. IX. (an. 895)", mit einer Einleitung des Pa-
Prof. Thom. W. Allen in Oxford, nunmehr auch erscheinen.
der etwa 830 Seiten umfassen wird, enthält zwei ungefähr
, von denen der erstere im Laufe dieses Jahres, der zweite
es nächsten Jahres veröffentlicht wird. Der Preis jedes
gt 200 ℳ für ein nach dem Muster der früher erschienenen
ände gebundenes Exemplar.

der in Georg Lang's Verlag zu Leipzig er-
Sammlung „Geographische Bücherei" ist vor kurzem das
zler bearbeitete 6. Heft, betitelt „Deutsch-Kiaotschau", zur
ngt. Es enthält eine auf Grund zuverlässiger Quellen aus-
zehn Abbildungen und einer Karte veranschaulichte Be-
n Kiautschou und dessen Bewohnern.

ifer Wilhelm II. und seine Erziehung" ist der
n London erfolgten deutschen Uebersetzung des französischen
Franz Ayme, dem ehemaligen französischen Lehrer des
rs, die soeben im Verlag von Schmidt u. Günther zu
enen ist. Das Buch ist in seinen Anschauungen und Ideen
anzösisch, wenn auch die nationalen Vorurtheile durch den
es Verfassers im Ausland etwas gemildert worden sind.
Inschauungen über den Fürsten Bismarck ist, wie im Vor
wurde, weder die Verlagshandlung noch der Uebersetzer ein
beide hielten es aber im Interesse des Buches nicht für
apitel ganz zu unterdrücken.

gs- und Friedensbilder aus dem Jahre 1870/71
zlich verstorbenen Pfarrer in Fröschweiler Karl Klein sind
itel „Fröschweiler-Chronik" in dem C. H. Beck'schen Verlag
zu München erschienen. Das Buch, das recht anschaulich
, hat Ernst Zimmer illustrirt.

dem im Verlag von Ernst Siegfried Mittler
Berlin herauskommenden größern Werk Dr. Alfred Zimmer-
ie europäischen Colonien", ist soeben des 2. Bandes „Die
il Großbritanniens" 1. Theil erschienen, der von den An-
cher Colonialpolitik bis zum Abfall der Vereinigten Staaten
erika handelt, und dem drei farbige Karten in Steindruck
.

„Lehrbuch der gesammten wissenschaftlichen
Stammbaum und Ahnentafel in ihrer geschichtlichen,
und naturwissenschaftlichen Bedeutung" von Prof.
Lorenz bringt der Verlag von Wilhelm Hertz (Besser'sche
g) in Berlin zur Versendung. Das Werk steht auf dem
der genealogischen Untersuchung von Fragen, die die bio-
hung der Neuzeit in Hinsicht auf die Vererbungslehre als
owol psychologischer wie physiologischer, vor allem auch
r Erfahrungen erkannt hat.

n Vertrieb im Buchhandel des in der Staats-
Sofia hergestellten Werkes „Annuaire International de la
898" par Durastel, Directeur de la Banque Impériale
aben Puttkammer u. Mühlbrecht zu Berlin übernommen.

Das Werk ist in bulgarischer und französischer Sprache geschrieben und bietet zum ersten mal ein vollständiges Bild der Einrichtungen von Bulgarien, es gibt eine Darstellung der Verwaltungsorganisation und der Staatsfinanzen, enthält ferner eine Bearbeitung der wirthschaftlichen Verhältnisse aller Bezirke, insbesondere der Bodenproduction, der Cultur, Industrie und des Handels. Zum Schluß werden die Adressen der bedeutendern Industriellen und Kaufleute mitgetheilt.

— Ein Politiker, Militärs und alle diejenigen, die an den großen Fragen unserer Zeit theilnehmen, interessirendes Buch von Paul Rohrbach „In Turan und Armenien auf den Pfaden russischer Weltpolitik", mit einer Uebersichtskarte des russischen Gebiets zwischen dem Schwarzen Meer und dem Pamir, hat der Verlag von Georg Stilke in Berlin zur Versendung gebracht. Werth und Eigenart des Buches bestehen in der Darlegung der Machtstellung und des erfolgreichen Vorgehens Rußlands in Mittelasien sowie der Ziele seiner neuen Weltpolitik, die in Europa so gut wie unbekannt sind.

— Die langjährige Mitarbeiterin der Monatsschrift „De Eekbom", die plattdeutsche Schriftstellerin Margarete Nereje, läßt ihrer hinterpommer'schen Dorfgeschichte „Kinnerstreek" (Leipzig, Otto Lenz) jetzt eine größere Sammlung in Reuter'scher Sprache geschriebener niederdeutscher Erzählungen folgen, die als Gesammttitel den Wahlspruch des Allgemeinen Plattdeutschen Verbandes „Holt fast" tragen und im Verlage von Hermann Wolter in Anklam erscheinen werden.

Bücher- und Kunstauctionen.

— H. Lempertz' Antiquariat in Bonn wird im Laufe des Monats Juni die von Prof. Dr. Rappenhöner nachgelassene Kunstsammlung, die etwa 1000 Nummern umfaßt, versteigern, ebenso die von Prof. Dr. Rappenhöner und Pfarrer Stinshoff nachgelassenen Bibliotheken mit Werken über Geschichte, Literatur, Philologie, Naturwissenschaften u. s. w.

— Die sehr reichhaltige Collection Georg Hirth, die in zwei Abtheilungen Kunstwerke der Keramik, Metallotechnik, Textilindustrie u. s. w., ferner Oelgemälde, Schabkunst- und Linienstiche, Bücher und Einbände u. a., im ganzen 2086 Nummern, enthält, gelangt vom 13. Juni ab durch Hugo Helbing in München zur öffentlichen Versteigerung, der nur die mit Katalogen versehenen Personen beiwohnen dürfen. Der von G. Hirth's Kunstverlag daselbst herausgegebene umfangreiche, mit zahlreichen Illustrationen, Lichtdruck- und autotypischen Tafeln ausgestattete zweibändige Katalog ist auch im Buchhandel erschienen.

Sport und Jagd.

— Oberlandstallmeister Graf v. Lehndorff hat den australischen Derbysieger von 1894, den 8j. F.-H. Carnage, von Nordenfeld-The Mersey, als Ersatz für den vor kurzer Zeit eingegangenen Deckhengst Chamant für 220 000 ℳ in England, wo er im Cobham-Gestüt augenblicklich weilt, erworben. Carnage ist durch seinen Vater ein Enkel des berühmten Musket, wol des besten Hengstes der Welt. Seine respectable Höhe von $1,_{72}$ Mtr. Bandmaß, sein ungewöhnlich starker Knochenbau, große Gurtentiefe und gerade Stellung qualificiren ihn, abgesehen von Abstammung und Leistungen, zu einem Deckhengst in ganz hervorragender Weise. Hoffentlich zieht die deutsche Vollblutzucht aus ihm den größten Nutzen.

— Carlshorst hielt am 26. Mai einen schönen Renntag ab, dessen Stern in der Germania, Handicap-Jagdreiten über 5000 Mtr., Preise 5000 ℳ, bestand. Das Rennen wurde heiß bestritten, doch der Favorit, Hrn. J. Kühn's 5j. F.-H. Cadet, konnte nicht seine Kraft entfalten, da er im Endkampf von Meteor gekreuzt und darum abgestoppt wurde. Somit ging Graf K. v. Holnstein's 4j. F.-W. Herold III als Sieger gegen Cadet hervor. Das Märkische Jagdrennen, Trinkhorn dem Sieger nebst 2305 ℳ, Distanz 5000 Mtr., gewann nach schönem Lauf Graf v. Seidlitz-Sandreczki's 5j. F.-St. Nessel unter Graf J. Westphalen überlegen mit einer Länge. Das Mai-Flachrennen über 1600 Mtr., Preise 2750 ℳ, holte Hrn. Nemo's 3j. br. H. Saint-Vincent überlegen.

— Das Preisreiten der Bairischen Campagne-Reitergesellschaft fand am 23. Mai in der Reitbahn zu Riem bei München statt. Prinz Leopold, Prinzeß Gisela, die Prinzen Alfons, Franz, die Herzoge Siegfried und Christoph, Prinz Heinrich von Hessen, Prinz Friedrich von Hohenzollern nebst vielen hohen Offizieren wohnten dem sehenswerthen Fest bei. Im Preisreiten für eigene Pferde, Ehrenpreis des Prinz-Regenten und 500 ℳ sowie andere Ehren- und Geldpreise, siegte Rittmstr. Frhr. v. Feilitzsch (4. Chev.) auf seinem 4j. br. W. Troubadour. Den Ehrenpreis des Prinzen Ludwig von Baiern im Preisreiten für Chargenpferde holte sich Lieutn. Böck (2. schw. R.) auf dem a. schwbr. W. Veit, und im Preisspringen für eigene Pferde, Ehrenpreis des Prinzen Leopold von Baiern und 400 ℳ, siegte Rittmstr. Frhr. v. Gebsattel (1. Ul.) auf der a. br. St. Geige. Von ganz besonderm Interesse war der Sieg des österreichischen Lieutn. F. Dreßler (2. österr. Ul.) im Preisspringen für Pferde im Besitz und geritten von Offizieren, Ehrenpreis der Prinzeß Gisela und 800 ℳ, auf seiner prachtvoll vorgeführten, elegant und schneidig springenden a. br. St. Valentia.

— Der dritte Tag des Meeting zu Leipzig am Pfingstmontag brachte abermals schönen Sport. Leider schrumpfte das Ereigniß des Tages, das Adolf-Roßbach-Rennen, Werth 5750 ℳ, Distanz 2000 Mtr., zu einem Wettkampf zwischen nur drei Pferden zusammen, von denen der einst so theuer als Jährling in Harzburg bezahlte 5j. br. H. Nelson des Hptm. R. Spiekermann die Oberhand behielt. Im Preise der Stadt Leipzig, Werth 2320 ℳ, Distanz 3000 Mtr., Hindernissrennen, siegte sehr leicht mit zwei Längen Hrn. A. Rohrbeck's 4j. br. St. Lovebird.

— Zu einem großartigen Triumph für den Stall und die Zucht des Fürsten Hohenlohe-Oehringen gestaltete sich das Meeting am 31. Mai zu Hoppegarten. Vier herrlich errungene Siege konnte der Fürst verzeichnen. Trainer: H. Brown sen., Jockey Warne. Nachdem dieser vorzügliche Reiter den Staatspreis 4. Klasse, für Dreijährige, Distanz 1600 Mtr., auf dem Derbyrack des Stalles, dem br. H. Walt, von Chamant-Mosque, in geradezu blendendem Stil gelandet hatte, rang er im Jubiläumspreis, Ehrenpreis und 12 550 ℳ dem ersten, 6600 ℳ den nächsten drei, Distanz 2200 Mtr., auf der 3j. F.-St. Willis ($48^1/_2$ Kgr.), von Trachenberg-Trixie, in schärfstem Kampf den bereits wie den sichern Sieger aussehenden 3j. br. H. Slusohr (48 Kgr.), von Aspirant-Sly, um einen Kopf nieder. Als Dritter folgte der vorjährige Derbysieger, der 4j. br. H. Flunkermichel (65 Kgr.), der unter dieser sehr hohen Bürde vorzüglich lief. Daß zwei noch lange nicht zu den Besten des Jahrganges gehörende Pferde als Erste enden konnten, wirft auf unsere Dreijährigen ein sehr gutes Licht. Ferner gewann er das Boris-Rennen über 1600 Mtr. mit dem 3j. br. H. Walamir, von Gouverneur-Gazelle, und das Saphir-Rennen, Werth 4000 ℳ, Distanz 1800 Mtr., auf dem 5j. F.-H. Ulan (64 Kgr.), von Chamant-Rhea Sylvia, mit einer halben Länge gegen den graditzer 4j. br. H. Lebmann (62 Kgr.). Graditz, das wenig vom Glück in diesem Jahre begünstigt

ist, konnte aber wenigstens den Preis von Hoppegarten, 4100 ℳ, Distanz 1600 Mtr., mit der bisher recht mäßig gehaltenen 3j. br. St. Amazone, von Saint Gatien-Ahnenprobe, einheimsen.

— Der Oesterreichische Stutenpreis, 23000 Kronen, für dreijährige Stuten, Distanz 2400 Mtr., wurde zu Wien am 26. Mai von nur sieben Pferden bestritten. Des Barons H. v. Königswarter dbr. St. Kommasszony, von Saint Serf-Toughtleß, ging sicher mit anderthalb Länge als Erste durchs Ziel. Am Pfingstmontag konnte zu Wien im Buccaneer-Rennen, Preise 17000 Kronen, Distanz 3200 Mtr., Hrn. J. v. Jankowich-Besan's 3j. br. H. Merges, von Phil-Margarete I, die andern sieben leicht schlagen mit drei und einer halben Länge. Die Große Wiener Steeplechase, Preise 12000 Kronen, Distanz 6400 Mtr., fiel an M. Esterhazy's 4j. F.-W. Eins ins Andere, von Stronzian-Viceversa, mit drei Längen.

— Die Oaks Stakes, das englische Stutenrennen, zu Epsom am 27. Mai, für Dreijährige, brachte unter elf andern Mr. W. T. Jones' br. St. Airs and Graces, von Ayrshire-Lady Alwyne, den Sieg em. Preis 90000 ℳ, Distanz 2400 Mtr. Zweite wurde Sir J. Blundell Maple's br. St. Nun Nicer, von Common-Priesteß, Dritte Mr. Faire's br. St. Cauliflower, von Common-Ethel Agnes III. Dauer des Rennens 2 : 45 4/5.

— Die Große Pariser Steeplechase, ein sportliches Ereigniß ersten Ranges, dem der Präsident Faure, die Minister, die Generalität, der deutsche Botschafter u. s. w. beiwohnten, gelangte am 29. Mai zur Entscheidung. Ehrenpreis und 116085 Frs. dem Ersten, 14000, 7000, 2000 Frs. den Folgenden. Jockey A. Roberts steuerte Mons. Faider's 5j. br. St. Marise, von Loeffler oder Bégonia-Déveine, mit drei Längen vor des Barons J. v. Finot's 4j. br. H. Ardent II zum Sieg. Distanz 6400 Mtr.

— Den Preis von Lilienhof, 8000 ℳ, Distanz 3200 Mtr., für Dreijährige, auf der Traberbahn zu Berlin-Westend, konnte Hrn. C. Schmidt's schwbr. St. Idylle, von Dark Night-Illusion, mit 5 : 34,3 vor des Grafen v. Griebenow br. H. Teufelsdorn (3500 Mtr.) in 5 : 36,2 heimtragen.

— Das Radrennen zu Friedenau am Pfingstfest gestaltete sich zu einem großartigen Volksfest, das im Match zwischen Bouhours und A. A. Chase über 50 Kilomtr. mit Schrittmachern gipfelte. Bouhours rannte ganz hervorragend. Er siegte nicht nur in 59 : 50 1/5, sondern schlug auch noch den Weltrecord (1 : 01 : 09) in bester Weise. Auch Willy Arend bewies sein Können im Friedenauer Hauptfahren, wo er im Entscheidungslauf über 2000 Mtr. mit 3 : 45 2/5 überlegen Büchner, Suchetzki u. a. abfertigte. Im Tandem-Hauptfahren über 10000 Mtr. konnten nach schönem Rennen Mündner-Beckers mit 13 : 07 4/5 den Sieg sehr sicher erringen.

— Das 48-Stundenrennen zu Roubaix in Frankreich an den beiden Pfingsttagen, ohne Schrittmacher, brachte ein ganz enormes Resultat, da der Sieger, Stéphane, nicht weniger als 1268 470 Kilomtr. zurücklegte. Th. Robl aus München lief auch ausgezeichnet und brachte es als Dritter auf 1110,480 Kilomtr. Ein anderer Deutscher, Müller, wurde mit 1257,470 sehr guter Zweiter.

— In München-Nymphenburg fand am 30. Mai das Pfingsthauptfahren statt, in dem de Becker vor Verheyen und Dirrheimer einkam.

— Die Pokal-Regatta des Berliner Seglerclubs auf der Müggel am 22. Mai verlor viel durch den schwachen Wind, weshalb der Curs auch von 13 auf 9 Seemeilen zurückgesetzt wurde. Den Pokal errang diesmal die einzige Jacht 1. Klasse, Oberspree des Hrn. Karchow. Gleichzeitig wurde der Prinz-Friedrich-Karl-Pokal auf dem Wannsee ausgesegelt. Hier fiel der Siegespreis der kleinsten der Jachten, dem Kolibri des Hrn. Fritze aus Werder, der auch mit seiner Jacht Hedwig den ersten Preis der Klasse mittlerer Jachten errang, zu.

— Bei der am 28. Mai bei Kiel stattgehabten Regatta des kaiserl. Jachtclubs errangen erste Preise: die Jacht Nickelmann des Hrn. v. Rosen-Bunze, Dinghy des Lieutn. Adelung und Ighs des Prinzen Friedrich von Baden.

— An dem großen Fechtturnier zu Wien im Uraniatheater der Ausstellung, das vom 18. bis 21. Mai stattfand, war die Betheiligung eine ungemein große. Es fochten auf Fleuret 54 Amateure, auf Säbel 84, auf Fleuret 24 Meister, auf Säbel 27. An der Degen-Poule (épée de combat) nahmen 27 Fechter theil. Diese interessante Concurrenz fand, um dem Charakter des Degenduells möglichst nahe zu kommen, im Freien auf einem Rasenplatz statt. Es fochten bei dieser Gelegenheit Meister und Amateure miteinander, und zwar nur auf einen Treffer. Am 21. fanden die Schlußakademie und feierliche Preisvertheilung durch die Prinzessin v. Thurn u. Taxis statt. Außer den officiellen goldenen, silbernen mit Goldrand und silbernen Medaillen gelangten prachtvolle und kostbare Ehrenpreise zur Vertheilung, die aus Prunkvasen, Pokalen, Tabatièren, Weinservicen u. s. w. bestanden.

— Im Fußball-Wettkampf zu Braunschweig zwischen dem berliner Fußballclub Fortuna und dem braunschweiger Fußball- und Cricketclub Eintracht siegten am 30. Mai die Berliner ganz überlegen mit 7 : 2 Goals.

— Bei den Frühjahrsschliesen zu Hamm i. W. am 14., 15. und 16. Mai errang im offenen Schliesen den ersten Preis, Ehrenpreis und die Goldene Medaille, Forstverwalter Max Reinhold's zu Besigheim (Würtemberg) Dachsrüde Schlupfer, den zweiten Preis und Ehrenpreis desselben Dachshündin Bergine und der Rüde Hallo vom Jägerhaus des Hrn. C. Ifermann zu Sondershausen. Im Neulingsschliesen erhielt Baron Schneidig, Teckelrüde des Hrn. P. Pönsgen zu Blumenthal in der Eifel, den ersten Preis, Ehrenpreis und die Goldene Medaille.

— Der Club Kurzhaar veranstaltete ein Derby-Preissuchen, bei dem 32 Hunde liefen, von denen den ersten Preis und Züchterpreis Tellus-Forst des Hrn. Härtel zu Forst i. L. und Jutta-Stendal des Hrn. Köppen zu Stendal erhielten. Der Ehrenpreis fiel durch Los an Jutta.

— Das im Bezirk des königl. preußischen Hofjagdamtes 1897/98 erlegte Wild und Raubzeug betrug: 595 Rothhirsche, 2300 Stück Damwild, 892 Sauen, 292 Rehe, 1079 Fasanen, 4719 Hasen, 2897 Rebhühner, 428 Gänse und Enten, 205 Reiher und Cormorane, 257 Füchse, mehrere hundert Stück kleineres Raubzeug, 508 Raubvögel, 2566 verschiedenes, zusammen 17127 Stück.

— Die Schußliste des Fürstenthums Pleß und der Freien Standesherrschaft Fürstenstein betrug vom 1. April 1897 bis 31. März 1898 223 Rothhirsche, 177 Stück Damwild, 598 Rehe, 31 Sauen, 3668 Fasanen, 120 Birkhähne, 4978 Rebhühner, 1626 Enten, 86 Füchse, 315 Iltisse, 2219 Eichhörnchen, 16 Adler und viele hundert Raubvögel, 1146 jagende Hunde und wildernde Katzen, zusammen 19376 Stück Nutzwild, 8741 Stück Raubwild.

Schach.

Aufgabe Nr. 2667.

Weiß setzt in drei Zügen matt.

Von A. M. Dahl in Kopenhagen.

Schwarz.

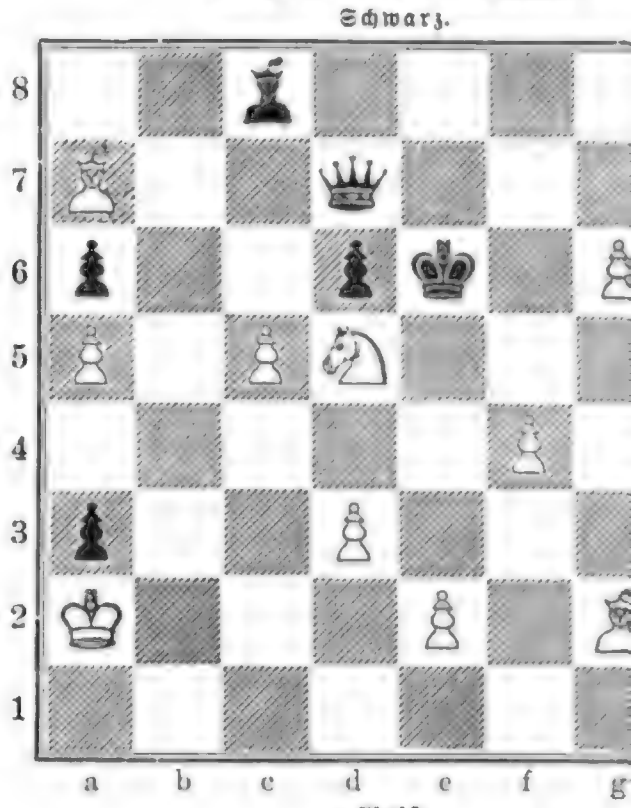

Weiß.

In dem telegraphischen Correspondenzwett
schen Wien und St. Petersburg hat die russische Reside
ersten Partie im 34. Zuge die Waffen strecken müssen.
Partie glänzend geführt. Es geschahen folgende Züge
burg: Weiß, Wien: Schwarz) 1. c 2 — c 4, c 7 —
— f 3, S. b 8 — c 6 3. L. f 1 — c 4, L. f 8 —
b 4, L. c 5 — b 4: 5. c 2 — c 3, L. b 4 — a 5 6.
d 6 7. d 2 — d 4, L. a 5 — b 6 8. a 2 — a 4,
9. L. c 4 — b 5, a 7 — a 6 10. L. b 5 — c 6:,
11. a 4 — a 5, L. b 6 — a 7 12. D. d 1 — a 4
13. c 3 — d 4:, L. c 8 — d 7 14. e 4 — e 5,
15. L. c 1 — a 3, 0 — 0 16. D. a 4 — c 4 S. d 5
g 1 — h 1, L. d 7 — c 6 18. D. c 4 — c 1, S. f 4
überraschendes Opfer, das das Schicksal der Partie entsc
h 1 — g 2:, L. c 6 — d 5 20. K. g 2 — g 3, f 7
b 1 — d 2, f 5 — f 4 † 22. K. g 3 — g 2, D. d 8 —
g 2 — h 1, D. g 5 — h 5 24. D. c 1 — c 3, L. a 7
c 3 — d 3, L. d 4 — a 1: 26. T. f 1 — a 1:, D.
27. T. a 1 — g 1, T. a 8 — b 8 28. T. g 1 — g 2,
29. K. h 1 — g 1, L. d 5 — f 3: 30. S. d 2 — f 3:,
31. D. d 3 — c 3, T. b 8 — b 1 † 32. S. f 3 — e
d 4! 33. L. a 3 — b 2, e 6 — e 5. Weiß gibt die P

In einem Problemturnier des „Austrums
züger fielen die Preise an M. Feigl in Wien (erster), O.
(zweiter), F. Rumml in Riga (dritter), M. Karstedt in K
Preis).

Die „Tidsskrift for Skak" schrieb kürzlich
aus, um eine hübsche Aufgabe zu erhalten, die als Nr.
Blatt erscheinen sollte. Der Preis wurde dem folgende
Problem, bei dem nur die unangenehme Bauernhäufung c
stört, zugesprochen.

Von E. Hallgren in Göteborg.

Weiß: K. e 8. D. a 5. T. c 3. L. a 3. S. b 3. B. a 6, e 3
Schwarz: K. e 5. B. a 7, d 5, h 4, h 5, h 7.

Weiß setzt in drei Zügen matt.

Auflösungen.

Nr. 2648.

Von Samuel Loyd in Neuyork.

Weiß.		Schwarz.	
1.	b 7 — a 8: S.	1.	K. h 1 —
2.	S. a 8 — b 6	2.	beliebig
3.	a 7 — a 8 D. ‡.		

Eingesendet von K. Lauer in Schweinfurt, J. Paul
J. Richter in Brünn, F. in Breslau, Dr. R. Marburg
Dr. Waltz in Heidelberg, C. H. Lottmann in Emden, J. S
Dr. Th. Schaad in Schaffhausen, J. Wiedemann in Bregenz,
Florenz, U. de Hell in Trient, F. Kovát in Eisernes Thor, S
Wien, H. Oppenheim in Senekal, R. Kneschke in Rochlitz.

Nr. 2649.

Von Dr. Konrad Bayer in Olmütz.

1.	S. f 5 — d 6	1.	T. g 6 —
2.	D. e 7 — e 4 †	2.	K. d 5 —
3.	S. b 3 — d 2 †	3.	beliebig
4.	T. f 2 — f 3 oder T. f 2 — f 5 ‡.		

Auf 2. . . ., K. d 5 — c 4 folgt 3. D. f 5 — c 2 †
1. . . ., T. g 6 — g 1 † 2. K. d 1 — d 2, T. g 1 — d
— d 1: u. s. w. Anderes kürzer.

Eingesendet von J. Paul in Schönberg, Dr. Waltz
H. Strömer in Stettin, K. Lauer in Schweinfurt, R. Knesch

Nr. 2650.

Von A. Stelf in Miskolcz.

1.	K. c 2 — b 1	1.	g 7 —
2.	K. b 1 — a 1	2.	beliebig
3.	S. c 3 — b 1 ‡.		

Auf 1. . . ., L. e 7 — f 6: folgt 2. T. e 8 — e 3
1. . . ., T. h 8 — e 8 2. T. f 6 — f 3 u. s. w.; auf 1. .
h 3 2. T. e 8 — a 8 u. s. w. Anderes leicht.

Eingesendet von Th. Thalheim in Hirschberg, Dr. F. Bind
K. Lauer in Schweinfurt, J. Paul in Schönberg, Dr. J.
Dr. M. in Wiesbaden, J. Richter in Brünn, J. J. Walt
H. Strömer in Stettin, Dr. R. Marburg in Wiesbaden, Dr.
berg, H. Hgm. in Stendal, C. H. Lottmann in Emden, U. de
J. C. Vinzl in Wien, R. Kneschke in Rochlitz, G. M. in Leip

Nr. 2651.

Von Adolf Rosenfeld in Böslau.

1.	L. b 5 — c 4	1.	D. a 1 —
2.	b 3 — b 4 †	2.	beliebig
3.	D. b 8 — a 7 oder D. b 8 — d 8 ‡.		

Auf 1. . . ., S. b 1 — a 3 folgt 2. D. b 8 — d 8 †
1. . . ., S. b 1 — c 3 2. D. b 8 — a 7 † u. s. w.; auf 1
— d 4 2. L. f 2 — e 1 † u. s. w. Anderes leicht.

Eingesendet von R. Kneschke in Rochlitz, H. B. in Leipzig,
in Weimar, K. Lauer in Schweinfurt, Dr. J. Busch in Wie
Schönberg, H. Strömer in Stettin, Dr. Stoikovič in Vranna
Goslar, Dr. E. Waltz in Heidelberg, C. H. Lottmann in En
in Stendal, Dr. R. Marburg in Wiesbaden, J. Richter in Brü
in Trient, Dr. M. in Wiesbaden, G. M. in Leipzig.

ie Maſchinengalerie. Nach einer Zeichnung von A. Beltrame.

ißig am 1. Mai erfolgen, wobei der orſitzender des Ausſtellungscomités Abtheilung der Künſte zählt allein aterausſtellung umfaßt auch inter- cher Bühnengrößen. Die kirchliche nſtände der kirchlichen Kunſt und genden Kunſtgewerbes ſowie eine veſen. Im Muſikſaal ertönen die s Maeſtro Verdi. Allabendlich wird rain feſtlich beleuchtet.

e bauliche Anlage zeigt die vom entworfene Maſchinengalerie oder eine Länge von 210 Mtr. und eine iſt. Das Innere iſt als kreisförmig ihrt, in dem zu beiden Seiten des Maſchinen Aufſtellung gefunden haben, die ununterbrochen im Betrieb ſind. Das Geräuſch der arbeitenden Maſchinen, ſo mannigfaltig es auch iſt, verſchmilzt zu einem Getöſe, das dem Summen eines ungeheuern Bienenſtocks nicht unähnlich erſcheint. Das hier zur Verwendung gekommene Schmiede- und Gußeiſen, Stahl, Meſſing und Kupfer laſſen ſelbſt eine gewiſſe Farbenwirkung nicht ganz vermiſſen in dieſer Halle, wo alles nur von dem erfindungsreichen Geiſt des Maſchinenconſtructeurs ſpricht. Unter den hier vertretenen Maſchinenfabriken zeichnen ſich unter andern Toſi in Mailand, Bollito in Turin (typographiſche Maſchinen) und Giovanni Servettaz in Savona (hydro-dynamiſche Apparate) aus. Im obern Stockwerk, das zu beiden Seiten der Galerie läuft, hat die Hygiene-Ausſtellung ihren Platz gefunden, eine derjenigen Abtheilungen, die am Eröffnungstage auch nicht die geringſte Lücke mehr aufwieſen.

Digitized by Google

1. Aufbruch mit der ersten Karavane vom Palast des Gouverneurs von Fergana (Margelan).

Dr. Sven Hedin's Reisen durch Centralasien und Tibet.*)

Ungemein reich an Abenteuern und Entbehrungen, aber auch durch ungemein wichtige Resultate für die geographische Wissenschaft ausgezeichnet waren die drei Kreuz- und Querfahrten Dr. Sven Hedin's durch Centralasien und Tibet. Wissenschaftlich aufs vortrefflichste vorbereitet und von echtem Forschermuth beseelt, unternahm Hedin im Frühjahr 1894 eine Durchquerung des Pamir-Hochlands, des „vor den Winden sich biegenden Daches der Welt", das im Süden an den Hindukusch, im Norden an das Gebirgsmassiv des Tiënschan sich anlehnt; dem Mustag-ata, dem „Vater der Eisberge", und der Wüste Takla-Makan wurden Besuche abgestattet und bis zu den Quellströmen des Amu-Darja vorgedrungen. Ende 1895 ward Chotan die Operationsbasis des kühnen Forschers, von wo Anfang 1896 die Expedition ausging, die nach einem Marsch durch die Wüste zur Lösung der vielumstrittenen Frage nach dem Räthsel des Lop-nor führen sollte. Eine zweite, von Chotan ausgehende

*) Die beigegebenen Illustrationen sind nach den uns von Dr. Sven Hedin in Stockholm freundlichst zur Verfügung gestellten Originalphotographien hergestellt. S. „Illustr. Ztg." Nr. 2840 vom 2. December vorigen Jahres, in der auch Porträt und Biographie Sven Hedin's enthalten sind.

2. Bordoba-Lager (Pamir).

Dr. Sven Hedin's Reisen durch Centralasien und Tibet. Nach ph

Spitze) bezeichnete. Die Becken
ind durch zahlreiche Seen mit
n denen in der Richtung Welt-
a Hedin gefunden wurden, und

Karte wesentlich verbessern. Eine spärliche Fauna belebt in diesen Gebirgen Nordtibets, wo die Nachttemperatur bisweilen, im Sommer, selbst an den Seen bis zu — 10° C. sinkt. Ein solcher vom Weststurm gewellter See bei Mondlicht gewährt einen zauberhaften Anblick. Buchstelzen, Möwen, Pelaras, das Argali und die starken Yaks bilden die Tierwelt in diesem Hochgebirge, woselbst die Reisenden fast zwei Monate hindurch keinem Menschen begegneten. In nordöstlicher Richtung, längs der aus dem Arkatag strömenden Flußläufe vordringend, ward das von Mongolen als Weideplatz benutzte Tsaidam erreicht. Anfang November lagerte die schon stark zusammengeschmolzene Expedition am Chara-nor, wo sie durch ihre Feuerwaffen und ihre feste Haltung einem Ueberfall tungusischer Jäger entging. Diese Charatungusen sehen ebenfalls Lhasa als ihren religiösen Centralpunkt an, wohin sie gleich den Mongolen alljährlich wallfahren: der heutige Dalai Lama soll ihres Stammes sein.

Nicht weit vom Kuku-nor, 1660 Kilomtr. von Peking, wurde der dort befindliche Tempelbezirk Kumbum besucht. Das Bild des Gottes Zinkaba thront im Centraltempel von Kirkan daselbst und wird von zahlreichen Pilgern besucht. Einen eigenthümlichen Anblick gewährten den Reisenden die auf der Mauer der chinesischen Grenzfeste gegen Tibet befindlichen abgeschlagenen Rebellenköpfe aus dem dort jüngst niedergeworfenen Dungananfstand, als man Ende November diese Festung erreichte. Die Dungan stämme sind mohammedanische Chinesen. Von Tiangschufu aus, das mit Schanghai telegraphisch verbunden ist, sandte Dr. Hedin den König Oskar von Schweden und Norwegen durch den Telegraphen begrüßen und als Weihnachtsgruß dessen Dank empfangen. Nach zweimaligem Uebergang des bei — 35° C. festgefrorenen Hoangho wurde Peking erreicht, woselbst der russische Gesandte Paulow und Li-Hung-Chang dem unerschrockenen jungen

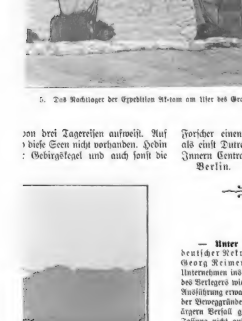

5. Das Nachtlager der Expedition At-tam am Ufer des Großen Tarim-Fluß (Kuenlun).

von drei Tagereisen aufweist. Auf
) diese Seen nicht vorhanden. Hedin
: Gebirgskegel und auch sonst die

Forscher einen ehrenvollen Empfang bereiteten. Glücklicher als einst Dutreil du Rhins, hat Hedin unsere Kenntnisse vom Innern Centralasiens bedeutsam gefördert.

Berlin. Georg Stamper.

amte).

ibet. Nach photographischen Aufnahmen des Reisenden.

Vom Büchertisch.

— **Unter dem Titel „Biographisches Jahrbuch und** deutscher Nekrolog" ist jüngst ein von der berliner Verlagsfirma Georg Reimer begründetes, von Anton Bettelheim geleitetes Unternehmen ins Leben getreten, das schon im Hinblick auf die Namen des Verlegers wie des Herausgebers eine gediegene und solid vorbereitete Ausführung erwarten läßt. Wenn freilich in der Anfündigung als einer der Beweggründe angeführt wird, daß die deutsche Nekrologie in immer ärgern Verfall geraten sei, so kann diese Behauptung in so schroffer Fassung nicht aufrecht erhalten werden. Zeigt doch namentlich unsere periodische Presse saß jeglicher Art fort und fort das eifrige und unermüdlich wachsame Bestreben, jenen Pflichten pietätvoller Würdigung in entsprechenden Darlegungen nachzukommen. Auch stehen ihr überall begabte schriftstellerische Kräfte zur Seite, die den bezüglichen Aufgaben gewachsen sind und ihnen jederzeit mit anerkennenswerthen, nicht selten glänzenden Leistungen zu genügen wissen. Von einem Verfall unserer Nekrologie kann also nicht die Rede sein. Dennoch ist nicht zu verkennen, daß diese Weise journalistischer Erledigungen allerdings einige Nachtheile mit sich führt. Unter den drängenden Umständen, von denen gegenwärtig alle Zeitungsthätigkeit beeinflußt ist, muß sie auch den Todesfall als Tagesfrage behandeln, es müssen die Nachrufe möglichst schnell dem Hinscheiden folgen, und dabei können Unvollständigkeiten in der Ermittlung mancher Thatsache nicht immer vermieden werden. Im übrigen haben selbst die besten Zeitungsnekrologe nur ausnahmsweise auf dauerndes Nachwirken zu rechnen, mit der wegeilenden Zeitungsnummer entschwinden sie dem Auge und Gedächtniß der meisten Leser, und so wird der Zweck eines für die Dauer feststehenden, gegen Hinzuzuschreibenden und Ereignisse fast der Zeiten geschützten Denkmals nicht durchgreifend erreicht. Um eine derartige Sicherung zu ermöglichen, fehlte es seit dem Erlöschen des einstmals dreißig Jahre hindurch in Weimar bestandenen „Deutschen Nekrologs" an einer einheitlich und planmäßig organisirten Central- und Verwahrungsstelle, die den geeigneten Stoff zu sammeln und sodann

den Todeszug jedes abgelaufenen Jahrs in geschichtlich zuverlässigen, zugleich anziehenden Charakterisirungen der Nachwelt zu ruhiger Betrachtung und übersichtlichem Rückblick darzubieten vermag. Gewiß hier war eine Lücke in unserer Literatur, und dieser von lange her als mislich beklagte Mangel ist es, den die oben angezeigte Veranstaltung nunmehr für die weitere Zukunft ausgleichen will. Als Probe ihrer Absicht, Auffassung und Leistungsfähigkeit hat sie auch gleich den ersten Jahrgang dem Urtheil der Oeffentlichkeit unterbreitet, einen starken elegant ausgestatteten Band von 463 Seiten hohen Lexikonoctavs, auf dessen Titelblatt aus der beträchtlichen Schar der Mitarbeiter eine imposante Reihe vertrauenswürdigster Namen aller wissenschaftlicher Fächer verzeichnet ist. Der umfassendste Raum des Bandes ist in seiner zweiten Abtheilung den in farbenreicher Mannigfaltigkeit einherziehenden Nekrologen der im Kalenderjahr 1896 verstorbenen „Deutschen von Bedeutung" gewidmet, 274 selbständig entworfenen und in sich abgerundeten Lebens- und Charakterbildern, die nach Inhalt und Form sämmtlich Geschmack und Sorgfalt bezeugen, und unter denen nicht wenige als vollendete Meisterwerke moderner biographischer Forschung und Darstellung hervorragen. Beispielsweise seien hier nur die Artikel über Curtius, Du Bois-Reymond, Rohlfs, Treitschke und, um nur ein einziges Beispiel aus dem Bereich der Kunstwelt anzuführen, das treffend und überaus drastisch gezeichnete Porträt des hamburger Theaterdirectors Maurice erwähnt. Den ersten Abschnitt der überdies durch schöne Heliogravurebildnisse Treitschke's und Du Bois-Reymond's sich auszeichnenden Sammlung füllt die nicht an ein bestimmtes Jahr gebundene Rubrik „Biographisches Jahrbuch" mit fünf interessanten Beiträgen aus der neuern Zeitgeschichte. Besonders verdienstlich ist hier eine mit wissenschaftlicher Gründlichkeit hergestellte Uebersicht der biographischen Literatur von 1896. Jeder Artikel des ganzen Bandes trägt die Unterschrift seines Verfassers. Denkt man sich die voraussichtlich folgenden Jahrgänge zu einer gewissen Anzahl erwachsen, so würde Deutschland mit dieser Neuschöpfung, da es ja leider an Material niemals fehlen wird, eine alljährlich sich erweiternde Monumentgalerie von nationaler Bedeutung gewonnen haben, nicht bloß ein unentbehrliches Nachschlagewerk, sondern zugleich einen fortlaufenden Quell gehalt- und weihevoller Belehrung für jeden Gebildeten.

7. Sven Hedin's Tarantaß (Reisewagen), mit baktrianischen Kameelen bespannt, in

8. Atturlyk-ata-Masar. Ein Heiligengrab in Ta

Dr. Sven Hedin's Reisen durch Centralasien und Tibet. Nach photo

— **„Lachende Wahrheiten" nennt Karl Spitteler eine** stattliche Reihe seiner Essais, die er zu einem Bande vereinigt und unter diesem Gesammttitel kürzlich (bei Eugen Diederichs, Florenz und Leipzig) veröffentlicht hat. Der Verfasser ist unsers Wissens bisjetzt in Deutschland noch wenig bekannt, jedenfalls weniger als in seiner schweizerischen Heimat; man darf aber erwarten, daß ein Buch, wie das uns vorliegende, diesem kerndeutschen und vollauf stimmberechtigten Schriftsteller auch in unsern gebildeten Kreisen die ihm gebührende Beachtung erwirken wird. Unter neun Abtheilungen — betitelt: Zum Schutz, Zum Trutz, Literatur, Allotria, Musik, Natur, Sprache, Volk und Mensch, Drama — gruppirt es nicht weniger als 63 meist kurz abgerundete Aufsätze, die in der That eine Fülle eingreifend anregender „Wahrheiten" enthalten und selbst da, wo man nicht unbedingt zustimmen kann, die Aufmerksamkeit des Lesers durch reichlich hervorblitzende Goldkörner fesseln. Die fast ausschließlich auf ästhetischem Gebiet sich bewegenden Aeußerungen Spitteler's zeigen ihn als einen selbständigen Denker, in dem sich ein gründliches vielseitiges Wissen, eine hohe Bildung und umfassende Belesenheit mit besonderer Schärfe des Geistes und nicht gewöhnlicher Schlagkraft des immer prägnanten, durchsichtig klaren und gemeinverständlichen Ausdrucks verbinden. Die Art seiner Anschauung und Auffassung stellt ihn in entschiedenen Gegensatz zu herrschenden Meinungen, Lehren und Traditionen, zu Richtungen und Strömungen, beliebten Schlagworten, Kampfrufen und lärmenden Fehden des Tages. Die Grundstimmung und Grundabsicht seiner Erörterungen ist also kriegerischer Art. Wie fest und kampfesfreudig er aber gegen Zustände, Doctrinen und Theorien, gegen hergebrachte Ideenkreise und geltende Annahmen im heutigen Literatur- und Kunstgetriebe zu Felde zieht, die ihm als thöricht und abgeschmackt, als pedantische und philiströse Lähmungen des schöpferischen Aufschwungs erscheinen, so können wir doch nicht glauben, daß diese Ueberzeugungen und Urtheile des freimüthigen Schweizers irgendwo abstoßend wirken sollten. Er versüßt seine oft mit derbstem Nachdruck geführten Angriffe nicht, und doch ist uns kaum jemals eine Polemik begegnet, in der ein ersichtlich ernster und mannhafter Eifer für die hohen Aufgaben der Poesie und Kunst mit so viel Liebenswürdigkeit des Tons und der Wendungen, einer solchen Frische sprühenden Humors und satirischen Witzes zu anziehendem und erheiterndem schmolzen wäre. Wenn Spitteler also seine „Wahrheite Rügen und Einwände, als „lachende" ankündigt, so ha durchaus entsprechende Bezeichnung gefunden. Auch bed ringer Aufmerksamkeit, um alsbald herauszufühlen, d pointirte, munter belebte Stilweise keine erkünstelte M urwüchsiger Erguß einer temperamentvollen Eigenart, e sprechen berufenen und gerüsteten Originalität ist. Ein die Einzelheiten des Inhalts müssen wir uns wieder ei da es ein vergebliches Bemühen sein würde, auch nur Gesichtspunkte und Kerngedanken der so zahlreichen, die Themen behandelnden Artikel in einigen kurzen Sätz charakterisiren zu wollen. Den Zweck dieser Hinweisun daher als erreicht ansehen, wenn sie den für derartige Schr lichen Theil unserer Leser veranlassen sollte, sich zun Inhaltsverzeichniß zu überzeugen, welche beträchtliche Su oder weniger brennenden Fragen in dem interessanten Bu Beleuchtung unterworfen ist. Daß jedermann ohne Bede wurf mit jedem seiner Proteste übereinstimmen soll, wird nicht verlangen. Gewiß aber ist, daß ein Stück beherzt Reformdranges, namentlich zur Reinigung unserer liter sphäre, in diesem Autor arbeitet, wenn wir auch die Hoffn greifende Lessing'sche Wirkungen bisjetzt aus der Art seiner Beweisführungen nicht zu schöpfen vermögen.

— **Die siebenbürger Sachsen begehen de** wichtige Nationalfeier. Im Jahre 1498 wurde näml mator Johannes Gras, bekannt unter dem Namen „Apostel des Ungerlandes", wie ihn Luther nannte, geb soll zur 400. Wiederkehr seines Geburtsjahres in der alt Kronstadt ein Denkmal errichtet werden, wozu im ganz und auch im Deutschen Reich Geldbeiträge gesammelt der Ausführung des Standbildes ist der berliner Bildhau nussen betraut worden. Damit die hohe Bedeutung jene und Volksmannes ins rechte Licht gestellt werde, sind b Schriften über Honterus erschienen, der als der eigentl der siebenbürgisch-sächsischen Landeskirche betrachtet werd eine dieser Schriften führt den Titel „Johannes Hon

Digitized by Google

thelsmann, erweisen. Pferde, die schnorren sich oder ihren leichtfüßigen Collegen je jedoch fortdrehn bei einiger Vertrautheit und etwas Aufmerksamkeit auf die Reiter ermöglichen sein, freilich wol kaum bei sehr

em de Liagre. — Wie Ärgerlich

len und Werkzeuge erst aus allen Ecken zu nimmt ein Patentbett oder -Kästchen ver- ist, hat wol schon mancher erfahren. Will verschrenken Verdruß vermeiden, so kann man sen Kothwendigen aufgestellten Werkzeug- ist

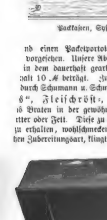

Packkasten, System de Liagre.

nd einen Packexportateln. Sogar ein Feder- vorgesehen. Unsere Abbildung zeigt die Anordnung in dem bauerhaft gearbeiteten Kasten, dessen Preis nahlt 10 ℳ beträgt. Zu beziehen ist der Packkasten, durch Schumann a. Schmidt in Leubsdorf in Sachsen.

6", Fleischrösti", Brat- und Back-

ls Braten in der genußreichsten Bratpfanne erfordert etter oder Zeit. Diese zu ersparen und gleichwol einen ja zu erhalten, wohlschmeckender und bekömmlicher noch den Zubereitungsart, klingt für die Kunstfreunde gewiß sehr-

Tal", Fleischrösti, Brat- und Backapparat.

oletet die Möglichkeit dazu, denn er ist so eingerichtet, daß in ihm t eigenen Saft gesotten oder gebraten wird. Wie die vorstehende igt, besteht der Apparat im wesentlichen aus einem auf Füßen rtechtet mit darin angeordnetem Wasserkasten und an diesem ng gestützten Siedrohren. Der Wasserkasten ist bis auf den der Kochgefäße vollständig geschlossen. Auf ihm steht das lange wird durch einen gewölbten Deckel geschlossen. Die lgt durch Gas, das mittels eines Gummischlauches aus der führt wird. Die Handhabung ist sehr einfach. Nachdem

man den Wasserkasten mit Wasser gefüllt hat, legt man den in der üblichen Weise mit Salz eingeriebenen Braten auf den Rost, zündet die regulirbaren Gasflammen an und schließt den Deckel. In ganz kurzer Zeit sammelt sich in dem Apparat die nöthige Bruthitze an, die Poren des Fleisches schließen sich und verhindern so das Herauswerfen des werthvollen Fleischsaftes. Die verabredungsvolle Sauce (äußere Fettheile des Fleisches und der in den ersten Minuten noch ausfließende Saft) sammelt sich in einer Vertiefung des Wasserkastens. Ein ganz wesentlicher Vortheil ist bei alledem noch, daß man den Apparat völlig sich selbst überlassen kann, also viel Mühe und Zeit erspart. „Lucullus" empfiehlt sich in einer Vertret

Alpines.

— Die Section Schwarzer Grat des Deutsch. u. Oesterr. A.-V. plant in den Lechthaler Alpen die Erbauung einer Hütte im Sulzthal am Fuß der Wetterspitze (2898 Mtr.). — Die Section Barmen des Deutsch. u. Oesterr. A.-V. übernimmt am Hohen Göll den Bau der ursprünglich von der Section Salzburg desselben Vereins geplanten Hütte am Eckerfirst (etwa 1700 Mtr.). — Der akademische Alpenverein München beabsichtigt, ein Schutzhaus im Wettersteingebirge zu errichten, und zwar im Oberreinthal am Fuß der Dreithorspitzen. — Die Section Berlin des Deutsch. u. Oesterr. A.-V. hat an der Berliner Hütte (2056 Mtr.) in den Zillerthaler Alpen einen neuen Speisesaal erbaut, der im Sommer der Benutzung übergeben wird; außerdem wurden im alten Hause zwei neue Schlafzimmer eingerichtet. Die dieser Section von einigen Mitgliedern anläßlich des 25jährigen Sections-jubiläums verehrte Hütte im Habachthal (Venedigergruppe) wird im künftigen Sommer eröffnet. — Ein Um- und Ausbau des der Section Berlin gehörigen Furtschagel-Hauses (2040 Mtr.) ist für das Jahr 1899 in Aussicht genommen. — Die Section Salzburg will das Zittel-Haus am Hohen Sonnblick (3103 Mtr.) erweitern, doch ist bisher mit der Meteorologischen Gesellschaft eine Einigung noch nicht erzielt worden. — Der Oesterreichische Touristenclub gedenkt das Monte-Piano-Haus (2313 Mtr.) umzubauen. — Die Società degli Alpinisti Tridentini plant die Erbauung einer Schutzhütte im Val Dalgone.

— Die Mainzer Hütte des Deutsch. u. Oesterr. A.-V. hat im verflossenen Winter durch Lawinen etwas gelitten. Vom Dach über dem Eingang zum Führerraum wurde die Dachpappe zur Hälfte weggerissen. An der Seite gegen die Käferleite muß eine Windlawine angefahren sein, denn vom Maulthierstall ragen die vier Eckjäulen mehrere Centimeter über den tiefen Schnee empor, die hölzernen Fensterbalken von mehrern Räumen sind zertrümmert und selbst die eisernen Augeln gebogen. Im Innern der Hütte ist alles in bester Ordnung, der Lawinenschutz hat standgehalten und ist vollkommen unbeschädigt.

— Einer der hervorragendsten Berg- und Gletscherführer, der Führerveteran Christian Almer Vater, der im Juni 1896 auf dem Gipfel des Wetterhorns inmitten seiner Familie seine Goldene Hochzeit feierte und im vorigen Sommer noch mehrere Hochgebirgstouren ausführte, ist am 17. Mai im Alter von 72 Jahren zu Grindelwald gestorben. Almer, der seit dem letzten Herbst an Rheumatismus gelitten hatte, bestieg während seiner langen, gefahrvollen Führerlaufbahn alle bekannten Hochgipfel der Alpenwelt.

— Am alpinen Rettungsausschuß München nehmen theil die Alpenvereinssectionen München, Baierland und Mittenwald, Mitgliedschaft München, das Turner-Alpenkränzchen und der akademische Alpenverein München. Die Kosten der Rettungsarbeiten werden vom alpinen Rettungsausschuß bestritten, insoweit nicht hierzu verpflichtete Privatbetheiligte vorhanden sind. Als Beiträge sind, vorläufig für 1898, 10 ₰ für das Mitglied der münchener alpinen Vereinigungen festgesetzt und auch Sammlungen in Aussicht genommen. Der Vorsitz im Rettungsausschuß fällt für dieses Jahr der Section München des Deutsch. u. Oesterr. A.-V. zu.

— Die 2250 Mtr. hoch gelegene Bettelwurf-Hütte der Section Innsbruck des Deutsch. u. Oesterr. A.-V. im Karwendelgebirge wurde kürzlich erbrochen und beraubt vorgefunden. Die Hüttenkasse war aufgesprengt und ihres Geldinhalts entleert, außerdem wurden eine Uhr, wollene Decken, Conserven u. s. w. gestohlen. Der Schaden beläuft sich auf mindestens 40 Fl. Der Einbruch wurde wahrscheinlich schon im April verübt. Die Diebe sind noch nicht ermittelt worden. Die Hütte wurde sofort wieder vollkommen in Stand gesetzt.

— Die Section Kitzbühel des Deutsch. u. Oesterr. A.-V. plant für dieses Jahr eine Weganlage von der Griesenalpe über das Große und Kleine Griesenthor zum Kleinen Thörl im Kaisergebirge, die später auf der Südseite fortgesetzt werden soll. — Im Schoße der Section Sillian des Deutsch. u. Oesterr. A. V. wu eines Weges von der Ahrenhöhe in Innervillgrat angeregt.

— Das vom k. u. k. Major v. Pelikan i gefertigte Relief „Salzkammergut", das der herausge des Salzkammergutes als Grundlage diente, ist in d Jubiläumsausstellung zu Wien ausgestellt. Ein zweit Abbazia mit dem Monte Maggiore u. s. w., bringt Curanstalten von Abbazia in derselben Ausstellung zu

— Im Verlage der J. Lindauer'schen (Schöpping) zu München erschien soeben der „Kalen Oesterr. A.-V. für das Jahr 1898", 11. Jahrgang, dem Generalsecretär des Deutsch. u. Oesterr. A.-V. Dr. Das überaus praktische Buch, das bis April 1899 Alpentouristen willkommen sein.

— Mehrere Studirende der Universi unternahmen am 15. Mai unter der Leitung des Prof eine Excursion auf die Dent du Midi (3260 Mtr.). prächtig und die Tour in jeder Beziehung gelungen. widerfuhr dem Studenten Clare aus Sachsen ein sch Dieser war nämlich auf einen Schneeabhang gerathe unglücklich auf seinen Eispickel, daß ihm der ganze Un wurde. Eine Viertelstunde darauf war Clare todt; di er nicht mehr erlangt. Der verunglückte Student w des Sommersemesters in Lausanne.

— Die Section Roßberg des Schweize plant im kommenden Herbst eine größere alpine Aus veranstalten.

— Der Verkehrsverein in Glarus hat v rungen der Cantone Glarus und Uri den Auftrag erhal Eröffnung der Klausenstraße einen Führer für diesen n herauszugeben. Die Baurechnung der Klausenstraße w aufwand von rund 1 050 000 Frs. auf. Bis Ende 18 900 000 Frs. verausgabt.

Himmelserscheinunge

Astronomischer Kalender.

1898	Sternzeit im mittlern Mittag	Culmination der Sonne n. mittl. Zeit	Zeitgleichung	im mittl. Mittag des Mondes Abw. vom Aequat.	Länge	Breite
Juni	h m s	h m s	m s	° ′	°	° ′
12.	5 23 11	11 59 34	− 0 26	+ 7 7	6	+5 7
13.	5 27 8	11 59 47	0 13	12 13	19	5 14
14.	5 31 4	11 59 59	− 0 1	16 42	31	5 6
15.	5 35 1	12 0 12	+ 0 12	20 24	43	4 43
16.	5 38 57	12 0 25	0 25	23 12	55	4 9
17.	5 42 54	12 0 38	0 38	24 55	67	3 21
18.	5 46 50	12 0 51	+ 0 51	+25 31	79	+2 30

Sonne: Gerade Aufsteigung 83° 48′, nördliche Abweichung Sonnenaufgang 3 Uhr 54 Min., Sonnenuntergang 8 Uhr 2

Sichtbarkeit der Planeten.

Mercur geht nahe 1 Stunde vor der Sonne a ($116\frac{1}{2}$° gerade Aufsteigung, 23° nördliche Abweichu im Sternbild der Zwillinge, bleibt bis nachts $10\frac{1}{2}$ Uhr im Dämmerungsbogen sichtbar; ihre Entfernung von jetzt $27\frac{3}{4}$ Mill. Meilen. — Mars (34° gerade Aufst nördliche Abweichung), rechtläufig im Sternbild des Wi gegen $1\frac{3}{4}$ Uhr auf und kann etwas über $\frac{1}{2}$ Stunde l

Frauen-Zeitu

Am Frühlingstag.

Eine Erzählung

von

Kurt Julius Wolf.

[Nachdruck verboten.]

Ein gesegneter Frühlingstag. Reich konnten alle Menschen sein, denn die Sonne streute ihr Gold verschwenderisch überall hin, für jeden dufteten die blauen Veilchen, einem jeden sangen die Vögel ihr schönstes Lied, und das junge saftige Grün auf Zweig und Wiese wollte allen, allen Menschen eine rechte Augenweide sein.

Es mochte darum auch keiner zu Hause bleiben. In der Stadt waren die Straßen wie von allem Leben entblößt, draußen aber auf den Promenaden zwischen den hohen Akazienbäumen, den smaragdgrünen Rasenflächen und den bunten Blumenrabatten ging es unabsehbar hin und wieder: Männlein und Weiblein, in allen Größen, dick und dünn, reich und arm. Und alle hatten sie vergnügte Gesichter, und keinem ging ein unrechtes Wort über die Lippen.

Es gab aber auch etliche Augenpaare, die von der jungen Herrlichkeit keinen Schimmer sahen. Da war zunächst der alte blinde Rickert aus der Bezirksanstalt, der alle vierzehn Tage seinen Ausgehe-Sonntag hatte, und der u auf seiner Lieblingsbank am Ufer des Schwan still, fast regungslos, die welken Hände über seines Stockes gefaltet und den hochaufgerichten, Kopf mit den eigenartig witternden Zügen des wenig hintenübergeneigt. Nur die Lippen bewe im stummen Selbstgespräch, und auch die weiß äpfel glänzten in der Sonne heller als gewöh nicht ein einziger Strahl die farblose Iris durch

Er hatte es gern, so im Freien und unter zu sitzen und sich die liebe Sonne recht warm auf das Gesicht scheinen zu lassen. Sonne ge Anstalt zwar auch, und Gesellschaft hatte er gen die Leidensgefährten murmelten immer nur träg sie schlürften und tappten, und überall hörte m fällig hantieren, dazwischen raisonnirte der Aufs thüren klappten rubelos auf und zu, und best man den lästigen Geruch der an die Stube g Leute. Das war so stumpf, so trostlos; wie Druck lag fortwährend das Gefühl auf einem, ha und halb zwischen dicken Mauern ein ewiger G sein. Hier war's freilich anders, hier in der g Natur. Hier athmete er die reine Luft, von hörte er nichts als Lachen und Pfeifen und Sin verjüngte sich auch seine nachtumfangene Seele i im Athem des Frühlings, in diesem Hauch der s süßen, würzereichen Knospenduft, der unsere Her Ahnungen erheben macht, und der unsere See Träumen einer kommenden glücklichen Zeit erfül

Und dann saß neben ihm noch ein ziemlich ju Mann auf der Bank, der die Ellbogen auf die

lätze, wo die Dollars gar nicht spärlich klimperten, ja, ner, Kutscher, Hausmann — alles bin ich gewesen. zuletzt in einer Villa bei Neuyork, wo ich von der und den Arm brach, gerade den rechten. Nu, er wieder, aber steif blieb er, und das war grad kein Doch meine Herrschaft hatte das Herz auf dem eck; sie gingen hin und verschafften mir eine Stellung kenpfleger im St. Mary-Hospital. Dort hatt ich's schlecht, und es war dir wahrhaftig noch nicht drei- hr herum, da konnt ich schon an die Lina schreiben: Heirathen wäre da, vielleicht auch noch ein bischen enn sie also noch Lust verspürte — da in Amerika , der könnte die Zeit nicht erwarten, bis sie die kert geworden.

as Herz in der Jugend!

komme«, schrieb sie ohne groß drum und dran zurück, ätte gleich närrisch werden können, so freute ich mich Mädel, das ich ein ganzes Jahr bald nicht gesehen, in vier Wochen meine Frau werden sollte.

das Leben!

en sie da eines Tages einen Fiebertranken in meine nen, der aus dem Süden zugereist war. Und keiner ihm eigentlich fehlt — hm.

cam!« sagte am dritten Tag der Arzt zu mir. Achtung! Der Mann hat die schwarzen Pocken.«

chwarzen Pocken — freilich. Nun nimm dich in ert! Jawol, in Acht nehmen; der Mann war kaum da hatte ich sie auch, die schwarzen Pocken.

'mal, Ziegler: Da hat das Mädel wegen mir die rlassen, will meine Frau werden, und ich liege wie im Bette — ja, und hab die schwarzen Pocken.

warte nur, es kommt noch dicker.

e Grube sollte der Rickert noch nicht fahren — nein, noch ganz andere Sachen erleben. Also es hatte derb in der Mache gehabt, das schwarze Verderben, ing doch vorüber. Bloß das Fieber rumorte noch 'rum, so schnell wollte das nicht weichen. Hm, ja, um so ist, wenn man im Fieber liegt: bald streckt steif wie eine Leiche, bald rast und brüllt man, wie Teufeln besessen. Und gerade ich, ein so voll- Mensch, ich tobte dir manchmal so stark, daß sie mich s Bett festbinden mußten, oben und unten. Und da mich denn unter den Stricken, schrie nach dem Mädel, ich sie sah im Fiebertraum, wollte ich mit aller u ihr. Ein Fieberner hat dir höllische Kräfte, is ich denn einmal so wild wurde, daß ich die rsprengte mit einem Ruck. Und der Wärter war der Aufseher auch nicht und da — ich aus dem Bette Satz, in die Kleider hinein und fort — fort zu ihr. t mich niemand aufgehalten.

er Straße war mir's, als ginge die Welt unter. Erdbeben wankten die Häuser, die Menschen torkelten der, und alles, was ich sah, drehte sich in blutig- beln. Der Kopf war schwer und heiß, da in den ging es wie ein Hammer: poch, poch! und immer mer toller. Nur die Füße — merkwürdig — und waren so leicht, so federleicht, ich merkte sie gar auf Wolken saß ich und fuhr dahin, und doch trappte einen Schuhen über eine gepflasterte Straße.

inmal war da vor mir ein heller Streifen — ja, ger, gleichmäßiger heller Streifen. Der kam mir so r. Ja, du liebe Zeit, war das nicht die Landstraße Die Landstraße, freilich, weiß vom Staube und zu ten die Kirschbäume. Dann kam der Dorfteich und die nd das erste Häuschen und die Lina, die Lina, da — weinte und winkte und tanzte immer vor mir her. t', jetzt komm ich«, schrie ich hin mit schäumendem Wie ein Pferd schoß ich dir vor, mit einem Satz die Landstraße erreichen und fiel — ins Wasser.

ieberwahn hatt ich dir den Kanal für die Landstraße Ziegler, für die Landstraße von daheim — o jeh! die 's gesehen hatten, wie ich ins Wasser plumpste, wieder raus. Im Hospital hatten sie sich derweil hrt; eine halbe Stunde später, nachdem ich fort- ar, lag ich wieder auf dem alten Lager, stumm und in Todter.

ab ich lange gelegen, ganz ohne Besinnung. Als ste mal wieder zu mir kam und die Augen auf- Ziegler, das war dir recht sonderbar. Ich hörte in der Stube und sah doch nichts davon, nicht die Bett und keinen Stuhl. Ich tastete auf den Kissen eb mir die Augen — es blieb so.

lie«, rief ich verwundert, »Charlie, warum bringst mpe nicht? Es ist ja Nacht.«

du alter Ausreißer, was willst du? Heller Tag Uhr hat's gleich geschlagen, drei Uhr nachmittags.« ich bin doch nicht« —

nem Ruck saß ich aufrecht, schüttelte mich, tastete herum, den Augendeckeln; die Angst schnürte den Hals zu- ch schrie um Hülfe, ich zitterte, fluchte, und dann kam , und der sagte nach zwei Minuten, daß ich blind wär. Sturz ins Wasser war dran schuld gewesen, ja, weil eber war.

tt, und vor zehn Tagen hatte ich den Brief ge- das Mädel schwamm schon auf dem Wasser, in drei llte Hochzeit sein, und ich war blind, unheilbar blind! wird sie 's aufnehmen? Was wird sie thun?

ie kam.

als ich das zweite mal aufgestanden war. Ich saß er im Sonnenschein, da ging die Thür, und der agte lachend: »Guten Tag!« Hinter ihm war noch getreten; es raschelte wie Frauenkleider.

»Wo, wo ist er denn?« fragte eine ungeduldige, wohl- bekannte Stimme. Mir schlug das Herz bis an die Kehle.

»Na, der dort am Fenster, Jungfer.«

»Was — der? Ach machen Sie doch keine schlechten Späße! Bitte, führen Sie mich zu Heinrich Rickert.«

Ich hielt es nicht mehr aus.

»Lina«, schrie ich, »Lina, kennst du mich nicht mehr? Ach, Lina, endlich!«

Ich tappte auf die Thür zu, ich schwankte, weil ich ganz zitterig war. Da schrie es auf vor mir, ein Schrei voll Ekel und Entsetzen, ein Schrei, der mir wie ein Messer durch die Seele ging. Die Thür krachte ins Schloß, und ich stieß mit den ausgebreiteten Armen gegen die leere Wand.

»Eh, du armer Kerl!« sagte der Aufseher nachher. »Verdammt, wir hätten warten sollen, bis die verwünschten Pocken verheilt sind; es ist wahr, sie haben dich ein wenig entstellt, mein Junge. Na, sei getrost, sie wird schon wiederkommen.«

Sie kam aber nicht wieder. Sie hat nachher einen Landsmann in Neuyork geheirathet. Er war nicht weit von uns zu Haus und war drüben auch zu Ansehen gekommen.

Nun blieb mir nur noch mein Bruder, Ziegler, mein einziger Bruder. Als ich wieder so weit war, ließ ich mich zu ihm bringen. Der aber war Amerikaner geworden, so ein richtiger Yankee, wie man die Leute nennt. Da paßte der blinde, hülflose Bruder freilich nicht mehr in sein thätiges, geldhungeriges Leben; die Schwägerin hat's mich auch gleich fühlen lassen. Solchen Leuten soll man nicht zur Last sein; also ließ ich mir mein Geld auszahlen, mein gespartes, und machte mich nach der Heimat auf, wo ja noch die Mutter lebte.

Die Reise, Ziegler, das war dir ein schweres Stück. Kann man sich denken, wenn einer erst ein paar Wochen blind ist. Endlich, nach allen Mühen, allen Beschwerden, die der Mensch durchmachen kann, kam ich daheim an. Daheim war inzwischen die Mutter gestorben — wir hatten drüben keine Ahnung davon gehabt — unser Häuschen war in andern Händen, den pockennarbigen, siechen Menschen kannte keiner wieder, mein Geld ging auch drauf — ein Blinder sieht's ja nicht, was er hingibt. So stand ich denn allein in der ganzen großen Welt, keine Mutter, keinen Bruder mehr, mein Liebstes auf Erden war mit Ekel von mir gewichen, kein Haus, keinen Herd, nirgends eine Ruhestatt, nichts in der Tasche, nichts im Leibe, arm, bettelarm, allen Menschen — mir selber eine Last, Hunger, Kälte und die ewige, ewige Nacht vor den Augen — ja, Ziegler, und nun glaubst du, dir sei allein unrecht geschehen, dir allein? Da wühlst du nun in deinem Unglück herum, du haust alles gleich in Stücke, du fluchst über die Ungerechtigkeit; aber ich sage dir, sei du gerecht, Ziegler. Hast du nicht das Beste noch von der ganzen Welt? Deine Kinder, deine Frau, Ziegler, eine treue Seele, die sich um dich sorgt, die dich pflegt, die zu dir hält in aller Noth? Sind nicht auch deine Brotherren da, die das ihrige thun, um dein Unglück zu mildern, die für deinen Unterhalt sorgen, wenn du wieder gesund bist? Nein, Ziegler, versündige dich nicht, sei du gerecht, nimm Vernunft an und gib dich zufrieden. Denk an den alten Rickert, der das Schwerste hat durchmachen müssen, und der immer noch lebt, still und froh über das Wenige, was noch geblieben ist — weiß Gott! Gib mir deine Hand, Ziegler, denk an meine Rede . . . . . Die Zeit wird wol bald um sein, ich spür's, die Sonne scheint nicht mehr so warm." — —

Wie die Spatzen lärmten in den Akazienbäumen und die Buchfinken und ganz oben die Staare auch, wie heiter noch immer die Menschen unter der sinkenden Sonne wandelten, und wie hell die Soldaten bliesen drüben im Inselschlößchen! Ach freilich, für diese ganze glückliche Welt gab es keine Nacht in diesem Augenblick, keine Noth und nichts von jenem überquellenden Gram, der sich stöhnend um die zu grausigen Fetzen zerrissene Weltordnung müht.

Der große starke Mann auf der Uferbank hielt noch immer die welke Hand des Alten umfaßt, wortlos, im Kampfe mit den finstern Mächten, die das Unglück ausgebrütet hatte.

So saß er regungslos, bis ein zaghafter Schritt sich näherte.

„Jakob, ich bin's. Komm mit heim, es fängt an, kühl zu werden."

Es war die Stimme seiner Frau, sanft und besorgt. Sie zog ihn sacht an der Hand empor und hatte auch für den alten Rickert ein paar freundliche Worte dabei. Der nickte lächelnd und erhob lauschend den blatternarbigen Kopf. Da hat er 's denn gehört, wie der bewegte Mann sein Weib schluchzend umarmte, und wie er, nach langer Zeit vielleicht, zum ersten mal wieder voll Liebe zu ihr sprach.

„Komm heim, Jakob", sagte die Frau, „auch die Kinder wollen ihr Theil haben."

Als sie langsam von dannen gingen, schlenderte gerade ein Liebespärchen vorbei, schäkernd, Arm in Arm.

„Ach, sieh nur, Richard!" sagte das Mädchen, ein hübsches rothblondes Ding, plötzlich ernst werdend, „sieh nur, wie traurig muß das sein, wenn die Frau gesund und der Mann erblindet ist — und das Leben ist doch so schön!"

„Ja, Schatz, ich glaube, ich würde wahnsinnig, wenn ich dir nicht mehr in die lieben Augen sehen könnte." —

Sie schwatzt eben immer nach ihrem leichten Sinn, diese glückliche Jugend!

Auch den alten Rickert hatte der kleine Laufjunge aus der Bezirksanstalt längst in sein Versorgungsstübchen zurückgeführt, die Menschenströme in den Promenadenwegen wurden dünner und dünner, leise rauschend zog der Abendwind durch die Akazienbäume, und auch dieser gesegnete Frühlingstag ging, in schwermüthiger Röthe verdämmernd, zur Rüste.

Sie bleibt ja nie aus in der Welt, die Nacht; aber sie hat tröstliche Sterne.

en Theils. — Für die Redaction verantwortlich: Franz Metsch in Leipzig.

Das Plakat.

Zu denjenigen Hilfsmitteln, die im Geschäftsleben eine ungeahnte Bedeutung gewonnen haben, gehört das Plakat. Aus primitiven, fast rohen Anfängen heraus, hat sich sein Charakter immer mehr vervollkommnet, ist sein Aufgaben immer mannigfaltiger und künstlerischer geworden. Von der einfachen, in einfarbigen Lettern ausgeführten Anzeige ausgehend, hat die Kunst auch auf dem Gebiete der Reclame ihre verschönende und verfeinernde Hand angelegt, um nicht allein durch in bildlicher Form drastisch zum Ausdruck gebrachte Ideen die Aufmerksamkeit des die Straßen durchkreuzenden Passanten zu erregen, sondern auch einen wohlthuenden und erfreuenden Eindruck auf das Auge desselben hervorzurufen: mit einem Wort, dem Beschauer ein möglichst wirksames und schönes Bild vorzuführen, das in seiner Erinnerung haften bleibt.

Während vordem die bildliche Darstellung als Beigabe und Erläuterung neben dem Text des Plakates eine recht schüchterne und untergeordnete Stellung einnahm, hat sich im Laufe der Zeit eine völlige Wandlung vollzogen; das Bild beherrscht heute den für das Plakat bestimmten Raum ganz, und die beigefügte Schrift muß sich der bildlichen Wiedergabe unterordnen.

Freilich gab es in dieser Entwickelung auch eine Periode, in der der Kampf zwischen Bild und Schrift ein so heißer geworden, daß er für den Eindruck des Gesammtbildes der Anzeige kein glücklicher zu nennen, ja recht schädigend war. Es war die Zeit, als man sich nicht genug thun konnte, auf dem Plakat nicht allein den zu empfehlenden Handelsartikel, sondern auch sogar noch das Aeußere und Innere seines Ursprungsortes zu zeigen, die erdenklichen Beigaben in Gestalt der verschiedensten Artikel aufzuhäufen und daneben noch eine dichtgedruckte Textbeigabe hinzuzufügen, sodaß Fabrikansicht, Handelsartikel, symbolische Figuren, ornamentale Umrahmungen und übermäßige Schriftschreiben, ein buntes Durcheinander von Formen und Farben darboten und man beim Anblick eines solchen Machwerkes versucht war auszurufen: man sieht den Wald vor lauter Bäumen nicht! Die aufgewandten Kosten und darauf verwendete Mühe waren fast vergebens, da der eigentliche Zweck des Ganzen, durch ein wirksames Aeußere die Aufmerksamkeit auf sich zu lenken, gänzlich verfehlt und somit werthlos war.

Seit jener Zeit ist jedoch ein unverkennbarer Umschwung zum Besseren eingetreten. Die Erkenntniß von dem hohen Werth des Plakates, der im Auslande längst erkannt war, hat auch in Deutschland mehr und mehr an Boden gewonnen. Und mit Recht wird deshalb der intelligente Geschäftsmann sein Budget für solche Ausgaben vergrößern und die für seine Zwecke verwendeten Plakate immer künstlerischer zu gestalten streben. Denn er weiß heute, daß ein minderwerthiges oder gar völlig unkünstlerisches Plakat, für sein Unternehmen auch eine dementsprechende Empfehlung ist, und gewiß vor den Augen des Publikums unbemerkt bleibt, mithin der beabsichtigte Erfolg nicht eintrifft. Ferner weiß jetzt der umsichtige und weitblickende Geschäftsmann, daß der Erfolg seiner Reclame um so sicherer und größer sein wird, je schöner und origineller er seine Anzeigen ausstattet. Daher wird er auch gern bereit sein, für diese gewiß nicht niederen, aber nothwendigen Spesen mit Freuden Opfer zu bringen, da er gewiß ist, daß dies hier angelegte Kapital vielfältig Zinsen trägt.

Die Werthschätzung, die heute diesem Propagandamittel zu Theil wird, ist die Veranlassung, daß sich heute weit alle Theile unserer weitverzweigten Geschäftswelt seiner bedienen. Aus diesem Grunde sehen wir nun den Flächen der Plakatsäulen und -Tafeln die reizvollsten und anziehendsten Bilder uns entgegenleuchten. Reizende Kindergestalten mit lieblichen Gesichtern lachen uns zu und erinnern uns an die mannigfaltigen Süßigkeiten des Lebens, die sie uns auf die verschiedenste Weise zu empfehlen scheinen. Da zeigen sie uns, wie süß die Confituren schmecken, wie köstlich ihnen die Chocolade mundet, und sie zeigen uns an sich selbst, wie vortrefflich sie bei diesen oder jenen Kinderwärmstel gedeihen. Andere Kinder wieder erfreuen sich an Spielzeug aller Art, oder sie stellen sich uns in geschmackvoller Garderobe vor, um ein Confectionshaus zu empfehlen; schneidige junge Damen und Herren jagen auf eisernem Stahlroß an uns vorüber und winken uns freudig nach einen Gruß zu; vornehme Damen in eleganter Morgentoilette sind beschäftigt, den Thee mit Preßkohlen zu heizen, ohne dabei in die Lage zu kommen, sich ihre Hände und Toilette zu beschmutzen; stolze Schönen mit tadelloser Haustarbe empfehlen allerlei Schönheitsmittel und wohlriechende Parfüms; schmucke Hausfrauen und hübsche Köchinnen verrathen uns, wie man Fleisch-, Suppen- u. a. Extracte vortheilhaft in der Küchenkunst verwendet. Mit

kennenswerte athmet der Raucher den Duft der so Havanna ein, in buntfarbige seidene Gewänder Italienen, Türken, Araber ꝛc. gehen sich dem G wohlschmeckenden Cigarette hin, in selbst junge D schöner Figur verschmähen es nicht, sich uns in Coriets, die ihre Figur noch vortheilhafter erscheinen zu zeigen, während wiederum andere anmuthige bel lockeiten uns zum Genuß des prickelnden Champag laden; wagen es ältere Herren vorzudringen, sich d kräftigen Likueur zu stärken. Selbst das geistige G nutzt heute bereits die Reclame. Zeitungen, bel Schriften und Romane werden durch bildliches Beiwe Oeffentlichkeit empfohlen. So sieht die Bedeutung des immer weitere Kreise, während die Kunst darüber hi es schöner und anziehender zu gestalten ist.

Wie es bei dem Geschäftsmann seine Zeit gen um bei ihm den Werth des Plakates nach der rein Seite hin zu werten, zu schätzen und zu voller G bringen, so hat es auch geraumer Zeit bedurft, den klarzulegen, welchen erspießliche Feld ihm die P bietet, sein können zu entfalten und in der man Weise zu verwerthen, ja, wie es ihm sogar eine bietet, geschmackbildend auf die Massen zu wirken. daher nicht zuviel gesagt sein, wenn man annehmen

das Plakat ganz besonders mit berufen sein wird, welche unsere Zeit auf dem Gebiete der Kunst entf zu schnellerem Verständniß zu bringen, zu popular zum Gemeingut zu machen. Dadurch, daß sich Anzahl moderner und bedeutender Künstler weit mehr etlichen Jahrzehnten den decorativen Kunstgewerbe gaben — denn zu bieten zählt die Plakatkunst vorne wieder zuwenden, ist auch zweifellos ein weiterer Schri verändernden Annäherung von dem Werthe und der Bedeu Arbeiten gethan. Wieder stehen wir daher wie anden in früheren Zeiten, in welchen die Kunst in Blü vor der erfreulichen Thatsache, daß der Künstler ni trachtet, was er schafft, sondern wie er schafft. Th nicht blos darum zu thun ist, Werke sogenannter h zu vollbringen, sondern weil er bemüht ist, sein Schö auf die verschiedenartigsten Dinge zu übertragen. Je si sich die modernen Künstler diesen Bestrebungen zu beste reichen Segen werden sie ein erweitertes Feld in allen Volksschichten erwirken.

Auf diesem Wege wird der Künstler auch w anlangen, die Zweckmäßigkeit mit der Schönheit zu und gleichzeitig andere daran erinnern, daß unter Praktischen allein nicht beschlossen ist, und daß das schließlich nicht einmal Zweck, sondern nur Mittel wird mit der stets weiter aufblühenden Kunst au an ihr anzuknüpfen, und damit sie sich nach allen

Digitized by Google

...r Dein Haar
MIT
AVOL
Das Beste
die Haare.

...l von der eleganten Welt ...und gebraucht zur Konservierung und Verschönerung ihres Haares, und es seinen es auffällt, als irgend ein ...tel, Haar verliehe dem ...und vollkommene Schönheit ...zusammensetzt, herrlich ...glanz, Fülle und Jugend. Infolge dieser Eigenschaften erhält ...liche Farbe der Haare ...lt, bringt der Erfinder und Konstrukteur des ...Wellen der Haare und ...Haar. Preis p. Flasche ...ter Emeric Lehrfach, ...allen feinen Parfümerien, ...und Coiffeurgeschäften ...ist nicht zu haben, dieser ...seit grundsätzlich nur ...Abteilung. Gebrauch ...gen. Nachnahme von ...ark p. für Porto und ...Mücken der vorherigen ...M. 6.—, Porto und ...Emperor bei den besseren ...ungen.

...ertl. Rathgeber
...f. Schönheitspflege.
...ie vollständig, wirk...Hebung und Erhaltung ...ung der Gesichts- und ...erschönerung, Ver...meint, Preis 1 Mark. ...ie 11 Zahl Monate ...ark (2 Exemplare à 1.20, ...s Buch in Portemonnaie ...), erhält ob direkt vom ...ür Schönheitspflege ...r. Blumon, Berlin, ...danner Platz gegen Ein...ten von M. 1.20 auch ...mmt. Prospecte gratis.

...uf! ...ellos rechtsfreien Unter...ungsmittelin, welche ...trag allen Klagen ...Zahlungsbedingungen gehemmen ...und ein Opfer der Gier werden ...ie Zeitschrift von 15000 Mk. ...Rechtsschutz noch nicht. ...Probenummer sende K. 1466 ...5 Regier. A.-G., Chemnitz.

...enehmigt in Anhalt, Lippe (beide), Lübeck, Mecklenburg (beide), Königreich Sachsen, S.-Altenburg, S.-Coburg-Gotha, S.-Meiningen, S.-Weimar-Eisenach, Schwarzburg-Rudolstadt, Schw.-Sondershausen, Waldeck-Pyrmont.

I. Thüringische Kirchenbau-

Geld-Lotterie

zur Restaurierung der Kirche zu Stadtilm.

I. Ziehung am 7. Juli 1898

I. „ „ 14. u. 15. Septbr. 1898

...ose à Mk. 3.30, die für beide Ziehungen gültig sind (Porto und Liste 30 Pfg. extra) empfiehlt und versendet

Carl Heintze, Lotterie-Einnehmer in Gotha.

8000 Gewinne zusammen	150000	M.
Grösster Gewinn ist im günstigsten Fall	75000	„
Eine Prämie von	50000	„
Erster Hauptgewinn	25000	„ etc.

Auf 10 Lose ein Gewinn!

...einbereitung aus
...Rosinen, Obst — nach Dr. ...ebr. Anleitung und Special...ezept für Traubenkuren, Bäl...Getränke, Gichtpulver, Abführ...ungs- und Stuhlzäpfchen, ...ittel für Zuckerkranke ...5-Katalog gratis und frei. ...iller & Co., Charlottenburg.

Haasenstein & Vogler A.G.

Aelteste Annoncenexpedition,

domiciliert an allen Orten Deutschlands, auch in Oesterreich, Schweiz, Italien etc. liefert detaillierte Kostenanschläge unter Gewährung möglichster Entgegenkommender Bedingungen, sowie sowie gratis Kataloge.

Abfassung und ungewöhnlichstes Arrangement.

Effektvolle, originelle Clichés und Ausführung bezügl. der vorkommenden Bilder.

J. J. Weber in Leipzig, Neudnitzerstraße 1–7.

(928)

Gott mit uns! (1000)
Ein schweigender Herr, Ire, nord., und Zehnarzt, Ende 30, von liebenswürdigem Charakter, evangelisch, wünscht eine

Lebensgefährtin.

Vermögen benutzt. M. 500 Mille. Nach event. Wunsch bereit, Wohnsitz zu wechseln. Off. in deutsch, engl. od. franz., möglichst mit Bild u. „Ernst und Charakterwoll 32" an **Haasenstein & Vogler A.-G., Berlin SW. 19.** Strengste Discretion und Ehrenwort. Rückporto in einem Briefe kann arrangirt werden.

Rimonato Sinbò Biogel svizzero cvero

Artisti pittori

(pratici) del genere. Comp. e preventivo d'impiego **A. Z. N.** a **Rodolfo Mosse, Zurigo.** (1001)

Wer seine lieb hat, bediene sich des neuen **Futtercondensators D. G.-M. 7155.** Prospecte frei. **H. Hauptner, Berlin SW., 6.** Vertreter überall gesucht. (973)

Pferde

Illustrirte

Nr. 2868. 110. Bd. Erscheint regelmäßig jeden Donnerstag. Einzelnes einer Nummer 1 Mark. Leipzig und Berlin

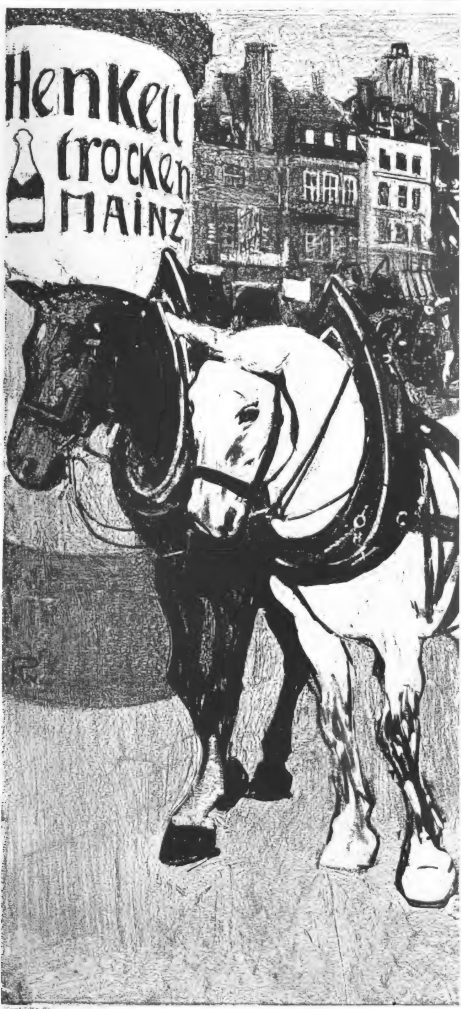

„Straßenscene“ von Bruno Paul, V

Digitized by Google

- und Reise-Anzeiger.

Empfehlenswerthe Hotels.

Aachen, am alten Markt. Hôtel Stadtamhof. Hôtel-Restaurant Wiener-Börse, altrenommirt, Lambert-Hôtel, empfiehlt sein altrenommirtes Hôtel garni. Hôtel Dahmen, Bahnhof-Hôtel, nächst Bahnhof. Hôtel Hilgers, Hôtel, elektr. Licht, Bahnhof. Hôt. d'angleterre, Hôtel Cuny, modernst. Comfort. Hôtel, Hôtel d'Allemagne, 1. R. Hôtel Schweizerhof, 1. R. Centr.-Gebäd. Restaurantbetrieb. Hôtel Victoria, 1. R. Kaiserschlößchen, 1. R. Hôtel Bahnhof, Centr.-Gebäd. Kerrutts-Hôtel. (2170)

Ahrweiler, Hôtel Terminus, Hôtel Bellevue, Hôtel Stadt Bonn, Hôtel de Rome u. Mühlingsche Restaurant, Weingroßhandlung. Unter den Linden 20.

Basel, Hôtel Schweizerhof, Hôtel Victoria, Bahnhof-Restaurant. Hôtel Krafft, Hôtel Bellevue, Hôtel Bristol, Hôtel „Zur Pfeffermühle". Gartenrestaurant.

Bayreuth, Hotel Sonne, 1. R. Hôtel Lappart, Hotel Bellevue, 1. R. Hôtel Reichshof, 1. R. Hôtel Deutscher Kaiser, 1. R. Hôtel Zum Ochsen, 1. R. Hôtel Centr.-Gebäd. Hôtel Ehrhardt, 1. R. Hôtel Thomanek, Hôtel Hahn, 1. R. Hôtel Hummel, Hôtel des Alpes, altrenom., elektr. L. Hôtel Lindhof, Hôtel Lindenhof, Hôtel Hahn, 1. R. Hôtel Bahnhof-Restaurant, Centr.-Gebäd. Hôtel Deutscher Hof, 1. R. Hôtel Bellevue, 1. R. Hôtel Hôtel Hôtel

Bad Homburg v. d. Höhe

im Taunus, 25 Minuten von Frankfurt a. M. Altberühmtes Heilbad. 5 Mineralquellen. Wirksamste Trink- und Badekur bei Magen-, Darm- und Nierenkatarrhen, Hämorrhoidal-, Frauen- und Lebersleiden, Gicht, Zuckerkrankheit, Skrophulose und Herzleiden. — Zwei Eisenquellen gegen Blutarmuth, allgemeine Schwäche und Folgen der Influenza. Luftkurort ersten Ranges. Gut eingerichtete Badehäuser mit natürl. kohlensäurereichen, eisenhaltigen Kochsalzbädern, Soole, Fichtennadel- und Moorbädern, Douchen, Fluctuirn, Inhalatorium, Wasserheil- und Massage-Anstalten. Grosser Park. Ausgedehnte Waldungen unmittelbar bei der Stadt. Prächtiges Kurhaus. Grosse Fläche für Tennis (26 Courts), Golf, Cricket, Croquet. Internationale Tennis- und Golf-Turniere. Reitbahn. Reichhaltige, vorzügliche Kurkapelle. Opern, Lustspiele, Ballets, Feuerwerke, Leuchtfontaine, Blumenkorso, Bälle. Frankfurter Pferderennen. Hoch- und Niederwild-Jagd.

Wohnungen mit jeglichem Comfort in allen Preislagen. Ein, laufs, September billiger. Preise.

Sommer-Saison 15. April bis 15. October. Winterkur. Für dauernden Aufenthalt sehr geeignet; niedrige Communal-Steuern; gute Schulen, Kaiserin-Friedrich-Gymnasium; gute ländliche Einrichtungen; Schwemm-Canalisation. Mineralwasserversand während des ganzen Jahres. — Prospecte und illustrirte Brochüren durch die **Kurverwaltung.**

Hotels und Pensionen in alphabetischer Reihenfolge.

Hotel Adler, H. Ruppel.	**Hotel Bristol**, H. Meurer.	**Kurh.-Restaurant** J. Tapprett.	**Royal Victoria-Hotel**, J. Bachl.
Albion Haus, Familienhotel J. Fuchs.	**Hotel Central**, Gebr. Weckel.	**Quisisana Privat-Hotel**, Ed. A. Zschimmer.	**Hotel de Russie**, J. A. Leydig.
Hotel Bellevue, W. Fischer.	**Englischer Hof**, R. Weber.	**Reichelmann's Savoy-Hotel**, H. Reichelmann.	**Scheller's Hotel Bellevue**, L. Scheller
Blum's Hotel, Ph. Blum.	**Freyberg's Privat-Hotel**, H. Freyberg.	**Ritter's Park-Hotel**, Conrad Ritter.	**Strassburger Hof**, F. Schmidt.
Hotel Braunschweig, J. Braunschweig.	**Grand Hotel Vier Jahreszeiten**, J. C. Schweinfurt.		**Hotel Windsor**, M. Möller. **Hotel Schober**, Dorotheenhausen.

TIROL. INNSBRU

Die wunderbare und geschützte Lage Innsbrucks macht dieses zu einem angenehmen Aufenthalt während den ganzen Jahres, und ist Frühjahr und Herbst zur Uebergangsstation von und nach dem Süden und Höhenkurorten besonders zu empfehlen; auch ist Innsbruck als Nachkurort nach Badekuren (Karlsbad-Kurgästen) etc. sehr geeignet. **Hochquellenleitung, bacterienfreies Wasser.**

Innsbruck ist der Mittelpunkt zahlreicher, prachtvoller Ausflüge nach allen Richtungen und jeder Wünschlaunen Ausdehnung, reizende Spaziergänge in romittelbarer Nähe der Stadt und verschiedene Steigungen ermöglichen **Terrain-Kuren nach System Prof. Dr. Oertel.**

Der berühmte f
Das trocken k
schwächlich Constitu
losigkeit leiden, von
Universität, I
ermöglichen Fortsetz
Illustr. Brosch

—→ Haupt-Hotels in nächster Nähe

„Hotel Tyrol". **„Hôtel de l'Europe".** **„Hotel**

Carl Landsee. Anton Hanreich.

Hamburg-Amerika Linie

Vergnügungsreisen

nach **Norwegen**

bis zum **Nordcap** und nach **Spitzbergen**

mit dem Doppelschrauben-Schnelldampfer **„AUGUSTE VICTORIA"**, Commodore **Capt. Kampff,**

nach dem eigens für solche Reisen vollzogenen Umbau einer der

grössten, schnellsten und comfortabelsten Dampfer der Welt.

Abfahrt von Hamburg 2. Juli 1898.

Fahrkarten von Mk. 200 an, ja nach Lage der Zimmer.

Anmeldungen nimmt entgegen die

Hamburg-Amerika Linie, Hamburg, Abth. Personenverkehr, sowie deren Vertreter.

(306)

Nach (1000)

Norwegen, Spitzbergen und dem ewigen Eise

mit dem Nordpolfahrer **Capt. Bade,** auf dem Salondampfer **Hans Arnold.** Abfahrt von Hamburg am 30. Juli. Reisedauer 30 Tage, wovon etwa 5 Tage auf Spitzbergen. — Prospecte gratis in sämmtl. Filialen der Firma **Rudolf Mosse,** sowie von

Capt. W. Bade, Wismar i. Mecki.

Warnemünde Ostseebad

Ab **Berlin** und **Hamburg** 4½ Stund. — Frequenz ca. 12000. **Prospect** mit Analysen und Oratian **gratis** durch die **Badeverwaltung.** (976)

Dr. Lahmann's Sanatorium

auf „Weisser Hirsch" bei Dresden.

Das ganze Jahr geöffnet. **Prospekte kostenfrei.**

Anwendung der physikalisch-diätetischen Heilfaktoren. Aufnahme von Kranken jeder Art, für welche das Lokalklima geeignet ist (z. B. nicht für Tuberkulöse). Ausgeschlossen sind Epileptische und Geisteskranke. — Prospekte kostenfrei. — Aerzte: Drs. **Lahmann, Glass, Weidner, von Marenholtz, Wilhelm, Minz,** In der Schweiz approbirt: **Frl. Dr. Burbo.** (43)

Zur Belehrung empfehlen wir Dr. Lahmann's neueste Schriften:

„Die diätetische Blutentmischung als Grundursache aller Krankheiten." VIII. Aufl. Preis geh. 2 Mk. Verlag von Otto Spamer in Leipzig.

„Naturheilkunde und Naturheilverein." III. Aufl. Preis geh. 2 Mk. Verlag von A. Zimmer in Stuttgart.

Stottern heilt Prof. **Rud. Denhardt,** Eisenach i. Th. Einzige Anstalt, die nachhaltig staatlich anerkannt, gleichen, zahlreich d. S. M. **Kaiser Wilhelm II.** Prospecte gratis. Honorar nach Heilung. (1026)

Bad Kreuznach.

Dr. Hermann's Sanatorium,

Privatheilanstalt für Hautkrankheiten.

Staatlich concessionirt. Sportübungen gegen Flechten, unterstützt durch die **Kreuznacher Mutterlauge.** — Prospecte durch den dirig. Arzt **Dr. L. Vollmer.** (981)

Dr. Hufschmidt's

Sanatorium (Naturheilanstalt) (673)

Ottenstein-Schwarzenberg, Sa. Prosp. fr.

Digitized by Google

zu verkaufen. — Die schönsten und grössten Gletschermühlen der Welt! Naturwunder!

...trotteur. — Das prachtvolle **Palast-Hotel Saloja** bietet seinen Bewohnern den grossten Comfort eines Familienhotels ersten ...s, sowie ebenen leichten Spaziergängen. Meereshöhe 1811 M. — 350 Betten, grossartige Gesellschaftsräume, Concert- und ...Personenwagen, Freidrichspiele, Golf, Cricket, Lawn Tennis, Reit- und Fahrgelegenheit, Ausgedehntester Velo-Gebrauch ...er, sowie Boden- und Segelboote. — Photographen-Atelier. Bäder und beste hygienische Einrichtungen. Englischer und ...ost- und Telegraphen-Bureaux. Arzt im Hause. — Als ruhiger Aufenthalt in Frühsaison, namentlich für ...pfehle mit Zimmer von Frs. 14.– bis 20.–. Bedienung und Beköstigung inbegriffen, sowie Heizung an kalten Tagen. — ...ehrs Wanderbild „Saloja" und von der Strecke **J. F. Walther-Denz, Saloja Palace, Engadin,** Schweiz. (917)

1 1898

...stellung

...ken

...spalast.

...äglich geöffnet.

...e-Genossenschaft. (886)

Stottern (902)

heilen überall **Dir. C. Denhardt's** Anstalten **Dresden-Loschwitz** und Bergschlirf. Wesif. Herrliche Lage. Humor. nach Heilg. Prospecte gratis. **Aelteste staatl.** durch S. M. **Kaiser Wilhelm I.** ausgezeichn. Anst. Deutschl.

Heilanstalt für Hautkrankheiten.

Sorgfält spezialisirt. Bekannt. Beste Verpflegung, schöner Aufenth. Park-grosse, ärztl. Prosp. frei. (860)

Leipzig-Lindenau. Dr. med. Ihle.

Jerusalem. (836)

Einweihung der **deutschen Kirche** am 31. Oktober in Jerusalem.

Dr. Rapaports deutschen Kalender.

Grosse Sonderfahrt

mit elegantem Salonschiff der nach **Aegypten, Palästina, Syrien, Konstantinopel, Griechenland,** ausgeführt von **Palmer, Lupus & Co.**, Frankfurt/Main.

Preis ℳ 800 bis ℳ 1700, je nach Kabine.

Abfahrt: 6. Oktober.

III. Programme kostenfrei durch die Generalvertretung **A. Wolff in Stuttgart,** Eberhardstr. 11.

Grösste Bequemlichkeit. Dauer: 28 resp. 40 Tage.

Vom 10. Aug. bis 9. September: Mässige, billige **Sommerferien-Reise** für 775—1000 ℳ je nach Kabine.

...LUNG

veranstaltet aus Anlass des 50jährigen Regierungs-Jubiläums Sr. Majestät des Kaisers **Franz Josef I.** unter dem höchsten Protectorate Sr. k. u. k. Hoheit des Herrn **Erzherzogs Otto.** (856)

s 9. October.

...lungen: **Wohlfahrt, ...rei-, Sport und Sport-Industrie, Luftschiffahrt-Abtheilung.**

Rotunde und Park im k. k. Prater.

...uskunfts-Bureau ...gesellschaft „Courir" ...n Linden 56.

= Eintritt 40 kr. =

Mittwoch, Sonn- und Feiertage 250 kr.

Billige Reisen nach Italien,

Riviera, Berner Oberland, Genferfee, Lugano, Bermuthäuserer, Rigi, bayrische Königsschlösser, Salzkammergut, Wien, Orient ꝛc. mit vollständiger Spesen-Berechnung, bereitet der **Reiseverein Otto Gerb** in **Zürich-Enge** (Schweiz). Illustrirter Generalprospekt mit allen Referenzen gratis und franko! (747)

München

Hôtel Continental

Allerersten Ranges

(1206)

Ostende (Belgien).

Winter-Saison.

Club Privé du Kursaal,

mit deutschen Zeitungen wie zu Hause Carte, **das ganze Jahr hindurch geöffnet.**

Man schreibe an den Herrn Secretaire wegen der Aufnahm-formalitäten. (720)

Kur- und Wasserheilanstalt Bad-Wolfsanger bei **Cassel,**

neu hergerichtet und durch **Pferdebahn** mit **Cassel** verbunden. Aufenthalt auch für **Sommerfrischler** und **Reconvalescentes.** Näheres durch Prospekt. **Dr. Brunsmann.** (569)

Handschriftdeutung.

Näh. kostenfrei durch d. **Meister** d. w. Psychogr. **P. P. Lietz, Augsburg VII.** (1220)

Bäder-Lexikon.

Darstellung aller bekannten **Bäder, Heilquellen, Wasserheilanstalten und klimatischen Kurorte Europas und des nördlichen Afrikas** in medicinischer, topographischer, ökonomischer und finanzieller Beziehung.

Von Dr. med. **R. Jlechig.**

Zweite, verm. Auflage. Gebunden Preis 6 ℳ.

Mineral-Brunnen u. -Bäder.

Ein Handbuch für Kurgäste

Von Dr. **E. Heinrich Kisch,**

Brunnenarzt in Marienbad.

Preis 3 ℳ, geb. 4 ℳ.

Die Wasserkur

und ihre Anwendungsweise.

Von Sanitätsrat Dr. **E. Preßler,**

Direktor der Wasserheilanstalt zu Almenau.

Mit 68 in den Text gedruckten Abbildungen und einer Tafel.

Preis 3 ℳ; in Leinwand gebunden 4 ℳ.

Verlag v. J. J. Weber in Leipzig.

In jeder Buchhandlung ist vorrätig u. **umsonst** zu haben:

Das Wesen der Antipyrin.

Von Dr. Schaupp. **M. d. R.**

Mit dem kurz. Prospekte Antipyrin und einem Bericht über dessen großartige Erfolge. Ital. Fälle in Entbindung, Complex. Fieber. (904)

Musik Class. u. mod. S.-u. Chöre, Orch., Lieder, Arien etc. **Musikalische Universal-Bibliothek,** 800 Bd. **Jede Nr. 20 Pf.** 8-o rec. incl. Versand. Stich u. Druck, starkes Papier, Einzelausgaben, **Albums** à 1,50. Gebd. Werke. Bester Bezug. Verzeichnisse gratis und franko: vom Verlag der Musikalischen Universal-Bibliothek, Leipzig, Zschochersche, 1. (1031)

Billige Briefmarken Preisliste gratis sendet **August Marbes, Bremen.** (68)

Verlag von **J. J. Weber** in **Leipzig.**

Leitfaden der Photographie.

Anleitung

zur Erzeugung photographischer Bilder

von

Dr. **Julius Schnauß.**

Dritte, verbesserte Auflage.

Mit 41 Abbildungen.

In Original-Leinenband 2 Mark 50 Pf.

...ung von J. J. Weber in Leipzig.

...en erscheinen und durch jede Buchhandlung zu beziehen:

...en und kleine Familienhäuser

Georg Aster. Sechste Auflage. Mit 112 Ab...ungen von Wohngebäuden nebst dazugehörigen ...ndrissen, 23 in den Text gedruckten Figuren, und ...gang: Schwedische und deutsche Holzhäuser. Originalleinenband 5 Mark.

...ilienhäuser für Stadt und Land

...s Fortsetzung

...„Villen und kleine Familienhäuser" von **Georg ...er.** Mit 110 Abbildungen von Wohngebäuden ...st dazugehörigen Grundrissen und 6 Textfiguren. Originalleinenband 5 Mark.

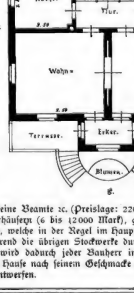

...enden Vergleichung ...persönlicher Weise ...tung, einschließlich ...aber erschöpfender ...e, sondern einen ...Diesen allgemeinen ...zu kleinen Wohn-häusern für Arbeiter, Handwerker, kleine Beamte ꝛc. (Preislage: 2200 bis 5000 Mark), kleineren Villen, Land- und Sommerhäusern (6 bis 12000 Mark), größeren Villen und Landhäusern (12 bis 50000 Mark) an, welche in der Regel im Hauptgrundriß und einer Ansicht (Front) dargestellt sind, während die übrigen Stockwerke durch beigegebene Beschreibungen erläutert werden. Es wird dadurch jeder Baulust in den Stand gesetzt, den Plan, bezw. Grundriß zu seinem Hause nach seinem Geschmacke und seinen Bedürfnissen in den Hauptzügen selbst zu entwerfen.

Digitized by Google

131408 Stichworte. 17 Bände geb. à 10 M. 17586 Seiten Text.
Brockhaus' Konversations-Lexikon liegt vollständig vor.
10406 Abbildungen. Jubiläums-Ausgabe. 322 Karten. 138 Chromos. 1039 Tafeln.
Verlagsbuchhandlung J. J. Weber in Leipzig. (693)

Katechismus der Schwimmkunst.
Von **Martin Schwägerl.**
2. Aufl. Mit 111 in den Text gedruckten Abbildungen.
Inhaltsverzeichnis.
Erster Abschnitt. Die Schwimmschule und ihre Hülfsmittel. Vom Unterrichte. — Eigenschaften des Lehrers u. wie er beim Unterrichte vorgehen soll. — Gesundheitspflege. — Brustschwimmen. — Rückenschwimmen. — Wasserstreicheln. — Lauerschwimmen. — Schwimmgeräthe.
Zweiter Abschnitt. Schwimmkünste aus alten Schwimmlagen. Schwimmkünste auf der Brustlage. — Schwimmkünste aus mehreren zusammengesetzt. — Schwimmkünste von ganzen Parteien. — Die verschiedenen Turngarnituren. — Vorfrage von mehreren zugleich auszuführenden.
Dritter Abschnitt. Einzelne Zweige der Schwimmkunst. Tauchen. — Das Schwimmen in der Kleidung. — Schwimmen mit gebundenen Gliedern und Füßen. — Rettungsübersicht. — Schwimmspiele. — Berichten und der Schwimmkunst. — Darstellung einer Schwimmproduction.
Preis in Original-Leinenband 2 Mark.

Katechismus für Bergsteiger,
Gebirgstouristen und Alpenreisende
von
Julius Meurer.
Mit 22 in den Text gedruckten Abbildungen. — In Original-Leinenband 3 Mark.

Katechismus der Bewegungsspiele
für die deutsche Jugend
von **F. C. Lion** und **J. D. Wortmann.**
Mit 29 Abbildungen.
Preis in Original-Leinenband 2 Mark.

Soeben erschienen:
Katechismus des Radfahrsports.
Von
Dr. Karl Biesendahl.
Mit 104 Abbildungen.
In Original-Leinenband 3 Mark.
Verlagsbuchhandlung von J. J. Weber in Leipzig.

Gedächtniß.
Pohlmann's Gedächtnißlehre heilt Zerstreutheit und stärkt das Gedächtniß. Lehrer Ersterem von Spruden u. — Vorzügliches. **Allgemeine Zeitung:** „Ein überflüssiges und, was noch mehr sagen will, als erfolgreich zu bezeichnendes Verfahren. . . ." **Hamburger Nachrichten:** „. . . dem Lernenden wird ein praktischer Wegweiser eine gleich gute Stütze. . . ." **Berliner Schulblatt:** „. . . Seine Uebungen zur Heilung von Zerstreutheit sind unübertrefflich." **Wiener Fremdenblatt:** „. . . Seine Lehre setzt uns, wie wir auf eine natürliche und ungekünstelte Weise eine Auffassung und ein Gedächtniß heranbilden können, die jeder Unterrichtung gewachsen sind." (5029)
Prospekt mit Zeugnissen nebst zahlreichen Zeitungsrecensionen gratis und franko durch **L. Pohlmann,** Inhaber: Z. Pohlmann, Hinterdorf. 2, **München** N. 4.

Herr's reisefeste bereitet eine **Brief-Tasche** mit Schreibzeug, Papier, Umschläge, Couvert, Blei, Tinte z. 10,4 Zoll(e) 3 Schreibfeder, Löscher. **Tinte** von **Reichsfarben** lassen sich ein Sammelsatz zu 16 Farben für 40,4 z. senden. 4 fl. 110,4 fr. pro Mark ab Fabrik-Depot. Prospect. **Louis Baer, Kaufbeul-Dresden.**

Glas-Stereoscope, Landschafts- und Bildfolien, neue Original-Photographien von (136) **Alois Beer, k. k. Hof-Photograph in Klagenfurt.** Catalog gratis u. franco.

Fabrik photographischer Apparate
auf Aktien
vormals **R. Hüttig & Sohn, Dresden.** (648)

Filiale **Berlin S.,** Ritterstr. 84.
Filiale für Oesterreich-Ungarn **Wien I** Wippingerstrasse 26.

Grösste Fabrik Deutschlands aller Arten Amateur-Cameras
Preislisten und Muster direct gratis und franco.
Probe-Bilder!

Unsere Fabrikate sind durch sämmtliche Handlungen zu beziehen.

Soeben erschienen:
Jugend-Postkarten
Künstler-Postkarten
der Münchner illustr. Wochenschrift „Jugend",
Nach Originalen v. Mitarbeitern d. „Jugend".
I. u. II. Serie in farbigem Farbendruck.
Preis jed. Serie (25 Blatt in Umschlag) M. 2.50.

„Jugend" Münchner illustrirte Wochenschrift für KUNST u. LEBEN.
Quartal (13 Nrn.) Mk. 3.—, Monat (4—5 Nrn.) M. 1.—, Einzelnummer 30 Pfg.
Zu beziehen durch alle Buchhandlungen, Postämter und Zeitungsverkäufer, sowie durch den unterzeichneten Verlag.
Für Inseraten ist die „JUGEND" eines der ersten und bedeutendsten Publikations-Organe.
München. **G. Hirth's Kunstverlag.** (1025)

BUCHFÜHRUNG
wenn Sie Freude haben
soll Jeder das Handschrift verbessern kann. Durch briefliche Anleitung. Unterricht. Probe-Lektion gratis. **F. Simon** Buchführungs-Lehrer und Bücher-Revisor. Gerichtlicher Bücher-Revisor.

Echte Briefmarken.
60 Spanien . . . **Mk. 1.50.**
30 Australien . . „ 1.25.
25 Serbien . . . „ 1.25.
25 Griechenland . „ 1.25.
26 Japan . . . . „ 1.25.
12 Uruguay . . . „ 1.25.
1000 Verschiedene . „ 10.—.
Alle verschied. Porto extra.
Engr. 1866. Preisl. über 1735 Serien gratis.
W. Kühnel, Berlin W. 64, Unter den Linden 15. (3436) III

Schreibmaschine. Das neue Modell 2 der **Hammond** vereinigt alle Vorzüge der besten Maschinen. (61)
F. Schrey, Berlin SW.,
Kommandantenstr. 80, Ecke Leipzigerstr.

BURCKHARDT, OLIVER & CIE. BASEL. (1078)

Photographische Artikel
Photogr. Apparate
schon von 10 Mark an.
Preisgekrönt goldene Medaille.
Mass & Sattler, Wiesbaden. (1072)

Specialhaus für Photogr. Bedarf
Eigene Fabrikation.
Chr. Fr. Winter Sohn
LEIPZIG Schillerstr. No 5
illustr. Preisliste kostenlos. (1059)

„Matchless"-Fahrräder
Seit 1878 eingeführt, nur erstklassiges Fabrikat, vielfach prämiirt und ausgezeichnet. „Matchless" sind die leichtest laufenden Fabrik-Marke. Matchless Fahrrad-Werke Carl Rissmann, Hannover-Wülfel. Etablirt 1881. (662)

Ohne Tinte unverwischbare Copie *Muster Mk.* **Eduard Rein** CHEMNITZ (693)

t-Motor-Wagen „Benz“

tz für Pferde. — Für 2, 4, 6, 8 und 12 Personen.

Preis von M. 2000.— an.

anuar 1898 wurden **1200** Wagen abgeliefert.

ettfahrten „Paris-Bordeaux“ — „Paris-Marseille“ — go“ — „Marseille-Nice“ glänzende Resultate erzielt.

n und Lager in Berlin, Dresden, Crefeld, Paris, London, Brüssel, , Moskau, Nynwegen, Wien, Budapest, Mailand, Basel, Copenhagen, Iornos-Aires, Singapore, Mexico, Bombay, Capetown. (661)

Co., Rheinische Gasmotoren-Fabrik, **Mannheim** (Baden).

Zu haben in allen besseren Papierläden.

Taschen Trinkbecher

aus wasserdichtem Papierstoff.

D.R.G.M.

Schmidt & Co.

ELBERFELD.

(5001)

SOLID, LEICHT, ELEGANT

SIND DIE

SALZER-FAHRRÄDER

DER

FAHRRADWERKE SALZER & CO. G.m.b.H.

CHEMNITZ i. SACHSEN.

(4956)

Herren-Anzug- und Paletotstoffe

(825 b)

in allen Stoffarten.

Enorme Auswahl. Billigste Preise.

Proben frei. **J. W. Sältzer, Hannover.**

Aktien-Gesellschaft für Glasindustrie vorm. Friedr. Siemens. Dresden.

Dresdner Conservegläser mit Glasdeckel-Hebelverschluss

DRP. N156602. 5885. u. Gebrauchsmuster N25580. und die besten Verschlussgläser.

Praktisch für jeden Haushalt.

Zum Einlegen aller Früchte u. Gemüsearten.

Vorzüge:

Leichteste Handhabung beim Öffnen. Schliessen. Sicheres luftdichtes Abschliessen durch Hebeldruck.

Grösste Sauberkeit u. Haltbarkeit.

Sehr billiger Preis.

Zu haben in allen Grössen von Nürnberg-Fürth-Handlungen für Haushaltungs- u. Küchengeräthe, falls in der Nähe nicht erhältlich direkt durch die Aktien-Gesellschaft für Glasindustrie vorm. Friedr. Siemens, Dresden.

(5040)

Deutsche

Winduturbinen-Werke

H. Rother, Dresden.

Stahlwindmotore eigener patent. Construction von höchster Leistung zum Heben von Wasser in jeder Höhe und Antrieb von Maschinen aller Art. Projektirung und Ausführung von Wasserwerken jeden Umfanges für Gemeinden und Private. Prospecte, Preiscourant, Anschläge, Gutachte gratis. (962)

C. Maquet, (1000)

vorm. Lippmann-Pflüger,

Fabrikgebäude

zu Berlin W.,

Charlottenstraße 60,

Anstalt für Bahneinrichtungen, Cafés, für Gast- und Restaurationszwecke, Gärten, Bäder, Kinderwannen, Sitz- und Fußwannen etc.

Für jede Familie!

eignet sich das (601)

Triumph-Wiegenbad und Wellenbad.

Interessante Beschreibung und Preisliste gratis!

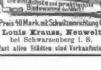

Preis 10 Mark, mit Schutzumhüllung 12 Mk.

Louis Krause, Neuweit bei Schwarzenberg i. S.

In fast allen Städten sind Verkaufsstellen.

MONARCH

Grösste Fahrradfabrik der Welt Productionsfähigkeit per Tag 600 Fahrräder.

das feinst construirte und beste

Fahrrad

MONARCH CYCLE MFG. CO. HAMBURG & CHICAGO.

(1057)

Wirksamster Schutz beim Rudern, Schwimmen u. bei Seefesten! Unterstützen in tiefen u. unruhigen Wasser unmöglich!

Frauenkorsetts mit patentirter Rettungs-Einsatz für Ocean-Reisende!

Frauenkorsetts Rettungs-, Schwimm- und Badehalter!

Frauenkorsetts mit patentirten Schwimm- und Rettungsröllchen. (964)

Zahlr. Anerkennungen vom In- u. Auslande. Ersten 1897/1. Medaillen auf goldener Ehrenmünze.

Prospecte umgehend gratis und franco.

Ch. Frauenberg, Hannover und London.

Schwarze und farbige reinseidene Stoffe (1038)

in unbeschwerten soliden Qualitäten für Blusen und Kostüme.

Schwarze glatte Seidenstoffe ca. 46/56 cm breit à m 1.25 ℳ — 8 ℳ

Schwarze Damassé ca. 48/50 cm breit à m 1.50 ℳ — 7 ℳ

Brautkleiderstoffe in grosser Auswahl und **sehr niedrigen Preisen.**

Farbige Kostüme- u. Blusen-Seide grosssort. Effekte in den neuest. Ausführ. ca. 46/56 cm breit à m 1 ℳ — 6 ℳ.

Farbige glatte Seide ca. 50/55 cm breit à m 1 ℳ — 6 ℳ.

Proben und Aufträge von 15 ℳ an frei.

J. W. Sältzer, Hannover.

Negergarn

ist das beste baumwollene Stickgarn, wird aus dem edelsten Material hergestellt und in allen Farben echt gefärbt.

Neger-Estremadura Neger-Doppelgarn

ist in allen bekannten Geschäften zu haben.

Man verlange nur Negergarn oder Stickspule mit dem Negergarn-Etiquett.

Diamantschwarz Lederfarben

absolut echt und **nicht gesundheitsschädlich.**

Reizende Neuheit: Negor-Häkelgarn. Seide-Imitation.

(1052)

Carlshütter Irische Mantelöfen mit Rippeneinsatz.

Sparsamste Dauerbrandöfen. Vortheilhafte Heizung. Elegante Ausstattung.

Carlshütter Amerikaner Oefen.

Beste Dauerbrenner. Wenig Brennmaterial. Grosse Heikraft.

Die Oefen kommen zum Gebrauch fertig zusammengebaut zum Versand. (927)

Eigene Emaillir- u. Vernickelungs-Anstalt.

Billige Preise. — Prompte Bedienung. Katalog gratis. — Vertreter gesucht.

Eisenwerk Carlshütte Alfeld a. d. Leine.

Digitized by Google

PATENT –

Myrrholin-SEIFE

Zur **Hautpflege** und als **Kinderseife** unübertroffen. (138)

Vor Ankauf von Toilettenseife lese man die Aeusserungen der Professoren und Aerzte. Ueberall, auch in den Apotheken das Stück zu 50 Pfg. käuflich. Nach Orten ohne Niederlage sendet die **Myrrholin-Gesellschaft m. b. H.** in **Frankfurt a. M.** 6 Stück franco gegen Mk. 3.—.

LOHSE'S Edelveilchen

Der köstlichste Veilchenduft dem frischgepflückten Veilchen gleich.

Parfüm — Puder — Brillantine — Toilettewasser — Seife — Riechkissen

GUSTAV LOHSE Königlicher Hoflieferant

BERLIN W., Jäger-Strasse 45/46.

Käuflich in allen Parfümerie-, Galanterie- und Drogen-Geschäften, sowie bei allen Coiffeuren des In- und Auslandes. (1003)

Bergmann's Zahnseifen

ärztlich geprüft, bewährt, **unübertroffen** und weltbekannt als das **angenehmste** und **billigste** aller

Zahn- u. Mund-Reinigungsmittel

Käuflich in Apotheken Drogerien u. Parfümerien

Nr. 3 in Milchglasdose à 50 ₰ / „ 3 „ Nickeldose à 50 ₰ / „ 8 „ Steingutdose à 1 ₰ } Ersatzstücke Nr. 2 à 40 ₰ „ „ 32 à 50 ₰

Vorbeugungsmittel wird gratis.

WALDHEIMER Parfümerie- u. Toilette-Seifen-Fabrik **A. H. A. Bergmann.**

(1000)

Schöne Zähne

erhält man durch Reinigen der Zähnchen und Befestigung derr hatten gebliebener Speiserste, welche ihren Wurzelgrund u. Einfass der Zähne verderben; möglich nur durch **Zahnreinigung mittelst Zahnspannringen.** Broncegießerei nach Gipsabdruck, bes. à 1.20 in Briefen. durch **A. Mahlo, Berlin,** Gitschinerstr. 44. (1011)

Verkaufs-Niederlagen in allen besseren Parfümerie-, Friseur- u. Drogen-Geschäften. (1002)

Dr. Valentiner's MALARIN

Patentirt (D. R.-P. 87 897) und Name geschützt

bewährt schnell und sicher

Nervenerregungen aller Art

wie Herzklopfen und Schlaflosigkeit, ferner **Migräne, Influenza, Kopfschmerzen** u. s. w. ohne jede schädliche Nebenwirkung.

In Röhrchen- und Tabletten-Packung zu haben in den Apotheken.

Valentiner & Schwarz, Chemische Fabrik, Leipzig-Plagwitz. (966)

(1048)

Das beste u. berühmteste Toiletpuder

VELOUTINE FAY

EXTRA POUDRE DE RIZ

mit **BISMUTH** zubereitet. — 9, Rue de la Paix, PARIS. (1012)

Erfrischende, abführende Fruchtpastille

TAMAR INDIEN GRILLON

Gegen **VERSTOPFUNG**

Hämorrhoiden, Congestion, Leberleiden, Magenbeschwerden.

PARIS, 33, Rue des Archives. — *In allen Apotheken.*

(956)

Recept: 8,36 gr. Tamarind. Indica, mit 0,75 gr. pulv. Sennesblättter und 1 gr Vanillezucker gemischt, zur Pastille geformt und mit Chocolade überzogen und überzuckert.

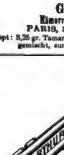

(1055)

Strümpfe.

Bestes deutschen Fabrikat in nur garantirt soliden Qualitäten.

Abgabe an Fabrikpreisen an Private. (988)

Specialität: **Bandlose** Strümpfe, Socken, Radfahrer- u. Sport-Strümpfe, Unübertroffene Neuheit.

Gotthardt Schröder, Neuenrade.

Bitte Preisliste zu verlangen.

(911)

Digitized by Google

Blüthner, Leipzig.

I. Sächs. Hof-Pianoforte-Fabrik.
Königin von Preussen, Sr. Maj. des Kaisers von Oesterreich und Königs von Ungarn,
Denemark, Sr. Maj. des Königs von Griechenland, Ihrer Königl. Hoheit der Princessin von Wales.

' und Pianinos.

ondere Bauart für alle Klimate. (41)
ersten Weltausstellungs-Preisen.

nckels ngen.

tahlwaaren, ıser für alle Gewerbe n, Taschenmesser etc.

szeichen": tragende Gewähr geleistet, es wird Einkauf auf dieses Zeichen achten. (483)

LIN W., Leipzigerstr. 117/118.
KÖLN a. Rh. WIEN I
Hohenstr. 131. Kärnthnerstr. 30.

Dampf-Waschmaschine

H. Kelch, Erben in Schkeuditz, b. Leipzig.

auf jeden Herd passend. Erspart Zeit, Kohlen u. Waschlöhne. Absolute Reinigung der Wäsche bei gesundheitlicher Schonung derselben. Prospecte gratis und franko. (506)

Damen-Loden,

wetterfest, gute Qualitäten, für Reise, Sechad, Gebirge, Sport und Fahrrad, in vielen Farben, geben wir meterweise von **1 Mark an fürs Meter** an Private ab.
Fertige Loden-Mäntel mit Hohenzollern-Pelerine **Mk. 16.50, fertige Loden-Costüme**, beste Schneider-Arbeit, **Mk. 18.—**, — Muster und reich illustrirter Catalog frei. (356)
Gebrüder Körner
F. ALTENBURG, S.-A.

Fort mit den Hosenträgern!

Der Schluß erfolgt über den Rücken. Der Hosenträger-Knopf ist ganz fortgefallen. Ein Druck auf den Knopf und die Hose fällt. Ein Druck auf den Knopf und die Hose ist wieder da. Preis 2,25 Mk. franko. Nachnahme. Ueberall zu haben. Wenn nicht, direct. Jedem 1 Muster gratis.

Glafer-Kuchlitzky,
bestellt seit 1858, gegründet 1858, seine Entschädigung für Bruch- u. Hagelschäden an Fenstern, Spiegeln, Bildern, Photographien, Oelgemälden, Aquarellen u. s. w. gänzlich Mobilien, Gebäuden und Kleidung 1892.

O. Poppe, Kirchberg i. S. Ideal-Aborte (1098)

D. R.-P., das Beste der Neuzeit für Zimmer, Haus und Fabrik.
Prospecte kostenfrei.

Die einzig bestbewährte, doch billigste Zimmer-u. Haus-**Closets,** prämirt m. Gold, Medaille! **Bleuls** in moderner, Form, liefert die **Special-Fabrik H. Backhoff & Sohn, Barmen** 1870, Grundstr. 185. Filiale: 138, Linienstr. 138. Preisliste gr. u. fr.

Diaphanie-Glasbilder.

(Künstlerischer Fensterschmuck.)

Die Bilder werden mit **Umrahmungen** zum **Anhängen** oder **Einsetzen** in jeder beliebigen Grösse geliefert. Ausser zur Schmückung des Zimmers vorzüglich geeignet für **Treppenhäuser, Veranden** u. s. w. Für dieselben Zwecke auch

künstlerische Glasätzungen.

Fenster- und Kaminvorsetzer.

Katalog gegen Voreinsendung von 50 ₰ **Farbiger Hauptkatalog** (Rückvergütung bei Bestellung von ℳ 30.— ab) gegen ℳ 3.—.
Nicht gefallende Bilder, ausser Extra-Anfertigungen, werden bereitwilligst umgetauscht. (1034)

Kunstanstalt Grimme & Hempel Act.-Ges.
Leipzig-Schleussig.

Lebensversicherungs-Gesellschaft zu Leipzig

(alte „Leipziger) auf Gegenseitigkeit gegründet 1830.

Versicherungsbestand:
Ende 1895: 457 Mill. ℳ; Ende 1896: 483 Mill. ℳ; Ende März 1898: 520 Mill. ℳ
Vermögen:
Ende 1896: 134 Mill. ℳ; Ende 1896: 145 Mill. ℳ; Ende März 1898: 160 Mill. ℳ
Gezahlte Versicherungssummen:
bis Ende 1895: 90 Millionen ℳ; bis Ende 1896: 98 Millionen ℳ; bis Ende März 1898: 109 Millionen ℳ

Die Versicherten erhielten durchschnittlich an Dividende gezahlt:
1840—49: 13%, 1850—59: 16%, 1860—69: 28%, 1870—79: 34%, 1880—89: 41%, 1890—98: 43%, bei reservirter Jahresprämie.

Bei den 44 deutschen Lebensversicherungs-Gesellschaften waren Ende vorigen Jahres zusammen 6400 Millionen Mark versichert. Diese Riesensumme prägt, welche Bedeutung die Lebensversicherung in Deutschland bereits gewonnen hat. Die Lebensversicherung ist ein Segen für Jedermann; Niemand, kein Handwerker, kein Gewerbetreibender, kein Landwirth, kein Beamter sollte daher versäumen, seinen Versicherungsantrag zu stellen.

Die Lebensversicherungs-Gesellschaft zu Leipzig ist bei günstigsten Versicherungsbedingungen (Unanfechtbarkeit derselben bezüglich der Policen) eine der **größten und billigsten Lebensversicherungsanstalten Deutschlands.** Alle Ueberschüsse fallen bei ihr den Versicherten zu.
Nähere Auskunft ertheilen die Gesellschaft, sowie deren Vertreter. (360)

Digitized by Google

Illustrirte

Alle Rechte für sämmtliche Artikel und Illustrationen

Nr. 2868. 110. Bd. Erscheint regelmäßig jeden Donnerstag. Einzelpreis einer Nummer 1 Mark. **Leipzig und Berlin**

Das am 3. Juni enthüllte Raimund-Denk

Nach einer photographischen Aufnahme von Heydenhaus u. K

Digitized by Google

ahin, daß, nachdem in der tagszuvor stattgehabten Conferenz
inner der Minderheit diese sich gegen jede positive Arbeit, also
n die Erledigung der wichtigen Regierungsvorlagen aus-
haben, er nicht in der Lage sei, dem Hause ein solches vor-
Zu der Sitzung am 14. kam es jedoch nicht, da der Reichs-
Grund eines kaiserlichen Erlasses inzwischen vertagt wurde.

ländliche Arbeiterfrage im ungarischen Ober- — Im ungarischen Oberhause beantwortete der Ackerbauminister nyi am 8. Juni die Interpellation des Barons Vecsey betreffs istischen Agitation dahin: Die Entnahme von Arbeiterlegitima-tens der Feldarbeiter verlaufe im großen und ganzen glatt und ch durch die von dem Besitz der Legitimationen abhängigen Eisen-nstigungen der Arbeiter vortheilhaft gefördert. Ernteverträge och immer im ganzen Lande abgeschlossen, nur ausnahmsweise ckerbauministerium um Aushülfsarbeiter angegangen worden. könne jede Nachfrage nach Arbeitern befriedigen. Die Ein-er Ernteverträge und die Durchführung derselben seien gesetz-ert, er, der Minister, mache jedoch die Grundbesitzer darauf m, auch ihrerseits das Gesetz einzuhalten. Ferner theilte er auch Arbeiter noch um Arbeit sich an die Regierung gewandt d diese über 40000 Arbeiter verfüge. Er glaube nicht, daß Verwicklungen eintreten werden, wobei die Regierung gegebenen-größter Entschiedenheit vorgehen würde. Das Haus nahm die des Ministers zur Kenntniß.

berufung des italienischen Parlaments. — Ein Decret gs Humbert bestimmte den Wiederzusammentritt des italieni-laments auf den 16. Juni. — Wie die „Opinione" für wahr-hielt, würde die Regierung dem Parlament folgende Anträge ten: 1. die Genehmigung der außerordentlichen Maßregeln, die er letzten Ruhestörungen ergriffen wurden; 2. die Ausfüllung nigen Gesetzen, namentlich in denjenigen über die Vereine, über e und über die administrativen Wahlen, vorhandenen Lücken, rsachen der unheilvollen Propaganda zu beseitigen; 3. die Er-wirthschaftlicher Maßregeln, namentlich Wohlfahrtseinrich-m für das zu sorgen, was an den Ursachen der Unzufriedenheit tzmäßig und berechtigt sein könnte; 4. den Budgetvoranschlag Ergänzung, die durch die mit dem Budget zusammenhängenden en Fragen nothwendig geworden ist. Das genannte Blatt be-ch hierzu, daß der Budgetvoranschlag zweifellos unmittelbar Debatte über die Mittheilungen der Regierung vorgelegt ürde.

Präsidentenwahl in der französischen Deputirten-r. — In der Sitzung der französischen Deputirtenkammer vom die der provisorische Vicepräsident Sarrien leitete, beantragte alist Jules Bretan die endgültige Präsidentenwahl zu ver-bis alle Abgeordneten der Colonien eingetroffen seien. Ribot gemäßigten Republikanern bekämpfte den Antrag, weil er mit merbeschluß vom 7. im Widerspruch stehe, und die Kammer darauf die Verschiebung mit 314 gegen 220 Stimmen. An betheiligten sich 567 Abgeordnete, 14 fehlten, von denen sieben nien angehören. Deschanel wurde mit 287 Stimmen wieder-Brisson erhielt 277 Stimmen, und drei Zettel waren leer. en Vicepräsidenten wurde George Leygues mit 315, zum zweiten mit 298 und zum dritten Krantz mit 272 Stimmen gewählt, s vierten Vicepräsidenten war Stichwahl erforderlich. Bei der me des Präsidiums in der Sitzung am 13. hielt Deschanel rache, in der er alle Parteien seiner Unparteilichkeit versicherte Hoffnung aussprach, daß Höflichkeit bei der parlamentarischen g obwalten werde. Sodann sprach er zu Gunsten einer reformatorischen Politik und betonte die Nothwendigkeit, die ftlichen, fiscalischen und Arbeiterfragen sorgsam zu prüfen. sident schloß, indem er sagte, die Kammer werde das große nationalen Vertheidigung fortsetzen, und indem er seiner tief-pathie für die Armee zu Lande und zu Wasser Ausdruck gab, Sicherheit Frankreichs und der Stolz des Landes sei. Der Millerand brachte eine Interpellation über die Politik des ein und forderte den Ministerpräsidenten Méline auf, sich über ichten zu äußern. Redner betonte den Patriotismus der So-und sprach sich aufs schärfste über den Antisemitismus aus, n Ministerpräsidenten Méline vor, daß er mit der Rechten und erklärte schließlich, die Socialisten würden jedes republika-binet unterstützen, das zu Reformen geneigt sei.

handlungen Frankreichs und Englands über die rage. — Wie das „Reuter'sche Bureau" unterm 9. Juni e, sollen, obwol die Verhandlungen Frankreichs und Englands westafrikanischen Streitigkeiten noch nicht zum endgültigen Ab-kommen sind, alle Fragen über das streitige Gebiet in der Rege-riffen sein, und nichts stehe einer befriedigenden Beilegung der nheit im Wege. Es blieben nur noch Dinge nebensächlicher r Schlichtung übrig.

lische Gebietserwerbungen bei Hongkong (China). Abkommen zwischen England und China wurde am 9. Juni in nterzeichnet, nach dem England auf 99 Jahre rings um Hong-um Gebiete in einer Gesammtausdehnung von 200 Quadrat-n Pacht erhält. In dieses Gebiet sind auch die Landstrecken r Halbinsel Kaulung und die Insel Lantao inbegriffen. China e Küstengebiete nördlich der Mirs- und Deepbai. Die Wasser-beiden Buchten wird aber an England verpachtet.

gebliche Forderungen der Japaner von China. — „Times" meldeten, beansprucht Japan von China als Nieder-rte Landstriche in Futschau, Wusung, Schaschi, Juning, Jo-nd Tschinwantas sowie eine Entschädigung von 15000 Pfd. bei den Aufständen in Schaschi dem japanischen Eigenthum zu-Schaden.

spanisch-amerikanische Krieg. — Auch in der ver-Woche lauteten die Nachrichten über den spanisch-amerikanischen idersprechend. Von den Amerikanern aufgebauschte Sieges-en wurden von diesen selbst später desavouirt. Thatsache ist, Lage der Spanier auf den Philippinen für die Spanier sehr ver-oll geworden, jedoch nicht durch die Amerikaner, sondern durch ändigen Eingeborenen. Der spanische Kriegsminister erhielt am von dem Generalgouverneur der Philippinen folgendes Tele-Die Lage ist sehr ernst. Aguinaldo gelingt es, das Land für stimmten Tag zum Aufstand zu bringen. Da die Eisenbahn-Telegraphenlinien abgeschnitten sind, bin ich mit allen Pro-ußer Verbindung. Die Einwohner der Provinz Cavite haben Lasse erhoben. Städte und Dörfer werden beschossen und von en bewaffneten Banden besetzt. Eine Truppenabtheilung ver-die Linie von Zapote, um das Eindringen des Feindes in die Manila zu verhindern; da der Feind aber auch über Bulacan, und Moron vordringt, wird die Hauptstadt von der See- und seite her eingeschlossen und angegriffen werden. Ich suche den Bevölkerung zu heben und werde alle Mittel des Widerstands n, mistraue aber den Freiwilligen, denn zahlreiche Desertionen sind bereits vorgekommen. Bacolor und Imus sind schon in der Ge-walt des Feindes. Der Aufstand ist mächtig, und wenn ich nicht mit der Unterstützung des Landes rechnen kann, werden die zu meiner Ver-fügung stehenden Streitkräfte nicht genügen, zwei Feinden die Stirn zu bieten."

In Anbetracht dieser traurigen Ereignisse traten vor der Sitzung der Deputirtenkammer am 8. die Führer der Minoritätsparteien zusammen. Der Ministerpräsident Sagasta forderte sie auf, im Hinblick auf den Ernst der Lage sofort das Budget zu bewilligen und die Kammer in Perma-nenz zu erklären. In der Kammer gab darauf Sagasta eine Erklärung ab, in der es heißt, das spanische Volk müsse die schlechten Nachrichten mannhaft und gefaßt aufnehmen. Die Regierung habe nach der Be-schießung von Cavite drei Telegramme aus Manila erhalten. In dem ersten habe der Generalgouverneur nach der Vernichtung der spanischen Flotte versichert, er sei im Besitze genügender Vertheidigungsmittel und rechne auf die Unterstützung der Eingeborenen; in der zweiten habe der-selbe gemeldet, Aguinaldo gelinge es nicht, die Bevölkerung zur Erhebung zu bringen; die dritte Depesche sei die oben mitgetheilte. Silvela und Romero Robledo boten darauf der Regierung ihre Unterstützung an. Auf den Protest Robledo's, daß eventuell ein unehrenhafter Friede geschlossen werde, erwiderte Sagasta, die Regierung sei weder für die Ereignisse auf den Philippinen noch für den von Admiral Cervera eingeschlagenen Weg verantwortlich. Sie habe Schritte gethan, die er nicht mittheilen könne, weil es nicht patriotisch sein würde. — Neuern Nachrichten zufolge soll auf Manila die Lage besser geworden sein. Die Meldung der Amerikaner, daß sie den spanischen Torpedobootzerstörer Terror in den Grund gebohrt hätten, hat sich nicht bestätigt. Auf Cuba lagen die Dinge nicht ungünstig. Entscheidende Kämpfe haben daselbst nicht stattgefunden. Die Schiffe Sampson's befanden sich sieben Meilen vor Santiago. Die Behauptung der Spanier, daß deren Geschosse wegen der großen Entfernung in Santiago keinen Schaden anrichteten, dürfte der Wahrheit entsprechen.

Die Frage eines australischen Staatenbundes. — In Australien ist am 3. und 4. Juni über die Frage eines australischen Staatenbundes abgestimmt worden. Dieses Conföderationsproject war in diesem Frühjahr auf einer Conferenz von Delegirten in Melbourne zu Stande gekommen. Dasselbe bezweckt eine Vereinigung der durch die verschiedenen Steuersysteme, Verfassungen und eine große Buntscheckigkeit von wirthschaftlichen Interessen bisher auf ein Sonderleben angewiesenen Einzelstaaten Australiens. In dem Entwurf sind auch die Sonder-interessen der Staaten nach Möglichkeit gewahrt geblieben, jedoch war eine gemeinsame Regierung, ein aus Oberhaus und Unterhaus bestehendes Parlament, ein Bundesgerichtshof u. s. w. vorgesehen, sodaß in der äußern Verwaltung und der Rechtspflege Einheitlichkeit erzielt wird. Der Zusammenhang mit dem Mutterland sollte durch die Ernennung eines Generalgouverneurs seitens des englischen Throns gewahrt werden. Zu diesem Entwurf versagte Queensland rundweg seine Zustimmung, Westaustralien, das anfänglich zögerte, wollte seine Abstimmung erst später vornehmen. Das Ergebniß der Volksabstimmung in den übrigen Staaten Australiens an den obenerwähnten Tagen war ein negatives, da die Wähler von Neusüdwales gegen den australischen Staatenbund auf Grund dieses Entwurfs stimmten. Darauf richtete der Premier-minister von Neusüdwales G. H. Reid an die andern australischen Premierminister telegraphisch das Ersuchen, die sogen. Commonwealth-Bill derart abzuändern, daß sie den Wählern von Neusüdwales mehr genehm werden würde.

Mannigfaltigkeiten.

Hofnachrichten.

Nach einer Meldung aus Kiautschou vom 10. Juni kehrte Prinz Heinrich von Preußen von einem fünftägigen Ausflug in das Innere des deutschen Schutzgebiets nach Tsintau zurück.

Die Prinzessin Albrecht von Preußen traf am 10. Juni aus Karlsbad in Blankenburg am Harz ein, wo ihr Gemahl bereits seit mehrern Wochen weilt.

Prinz Georg von Sachsen und Prinzessin Mathilde kamen am 7. Juni, Prinz Friedrich August am 8. von Sibyllenort nach Dresden zurück; letzterer begab sich am 10. nach Berlin, um sich als neu ernannter Generallieutenant beim Kaiser zu melden und dann einer Uebung der Garde-Cavaleriedivision beizuwohnen. In der Nacht zum 12. kehrte der Prinz wieder nach Dresden zurück.

Der Großherzog und die Großherzogin von Baden trafen am 7. Juni nachmittags zum Besuch der Kaiserin Friedrich in Cronberg ein und wurden von dieser sowie von dem griechischen Kronprinzenpaar und dem Prinzen Friedrich Karl von Hessen nebst Gemahlin am Bahnhof empfangen. Abends kehrten die großherzoglichen Herrschaften nach Baden-Baden zurück.

Die Prinzessin Eduard von Anhalt, geborene Prinzessin von Sachsen-Altenburg, wurde am 10. Juni in Schloß Ballenstedt von einer Tochter entbunden.

Die Kaiserin von Oesterreich verließ Brückenau nach beendeter Cur am 12. Juni und reiste über Würzburg und München nach Wien. Am 13. früh traf sie auf der Station Penzing ein und begab sich mit dem Kaiser nach dem Schlosse zu Lainz.

Erzherzog Karl Stephan von Oesterreich, der sich bekanntlich in Berlin einer Operation unterzogen hatte, konnte am 3. Juni zum ersten mal das Bett verlassen. Seine Genesung machte in den nächsten Tagen derartige Fortschritte, daß er am 10. der Kaiserin Auguste Victoria im königlichen Schloß einen Besuch abstatten konnte.

Wie aus Luxemburg berichtet wurde, nimmt die Heilung der Bruchstelle beim Großherzog nach wie vor einen ganz normalen Verlauf und ist das Befinden des greisen fürstlichen Herrn recht befriedigend.

Die Kronprinzessin von Schweden und Norwegen trat am 2. Juni abends von Kreuznach in Schloß Baden zum Besuch ihrer großherzoglichen Eltern ein und begab sich von da am 6. zum Curgebrauch nach Franzensbad.

Großfürst Wladimir von Rußland reiste am 6. Juni abends von Warschau nach Marienbad, wo er am 7. nachmittags anlangte.

Personalien.

Dem Universitätsprofessor Dr. Riedinger in Würzburg wurde die Verdienstmedaille der Japanischen Gesellschaft vom Rothen Kreuz verliehen.

Der berühmte Violinspieler Prof. Dr. Joachim in Berlin wurde von dem Prinz-Regenten von Baiern mit dem Maximilians-Orden für Kunst und Wissenschaft ausgezeichnet.

Der Verlagsbuchhändler Karl Trübner in Straßburg i. E., der es hauptsächlich durchgesetzt hat, daß die berühmte Manesse'sche Liederhandschrift gegen Umtausch anderer Handschriften wieder nach Deutschland gekommen ist, wurde von der philosophischen Facultät

der Universität Straßburg zum Ehrendoctor ernannt. Trübner hat sich überhaupt durch die Begründung einer der hervorragendsten wissenschaftlichen Verlagsunternehmungen in Deutschland große Verdienste erworben.

Die evangelisch-theologische Facultät in Wien promovirte den k. k. Oberkirchenrath Ferdinand Schur und den ordentlichen Professor der evangelischen Theologie Dr. Paul Feine, beide in Wien, zu Ehrendoctoren der Theologie.

Die Geographische Gesellschaft in Wien beschloß, dem norwegischen Nordpolforscher Dr. Nansen die Goldene Auer-Medaille zu verleihen.

Ehrenbezeigungen.

Die Akademie der Wissenschaften in Wien wählte zum Präsidenten den bisherigen Vicepräsidenten Prof. Dr. Eduard Sueß, zum Vicepräsidenten Hofrath Heinrich Siegel. Unter den gewählten correspondirenden Mitgliedern im Ausland befinden sich Prof. Dr. v. Cornelius in München, Prof. Dr. Tobler in Berlin, der Professor der slawischen Philologie Dr. Leskien in Leipzig und der Professor der Botanik Dr. Cohn in Breslau.

Die Akademie der Wissenschaften in Budapest wählte zu correspondirenden Mitgliedern ihrer Historischen Klasse den Grafen Apponyi und den frühern Minister Grafen Julius Andrássy.

An Stelle des Herzogs von Aumale wurde zum Mitglied der Académie Française in Paris der Director der Französischen Schule in Rom Guillaume, ein berühmter Bildhauer und Kunstschriftsteller, gewählt.

Die Schwedische Akademie der Wissenschaften in Stockholm ernannte den Stifter und Leiter der Zoologischen Station in Neapel Dr. Anton Dohrn zum auswärtigen Mitglied.

In Frankreich wurde General de Garets zum Commandanten des 2. Armeecorps an Stelle Bugère's ernannt, der mit einer Specialmission betraut ist. General Faure-Duquet ist Commandant des 4. Corps geworden.

Preisausschreiben.

Ein Preis von 2500 ℳ ist vom preußischen Landwirthschaftsminister für das einfachste und erfolgreichste Verfahren zur Bekämpfung des Heu- und Sauerwurms ausgesetzt worden. Die Preisbewerbungen müssen bis spätestens 1. December 1899 eingesandt werden. Das Preisausschreiben verlangt ein die ganze Entwicklung des Schädlings umfassendes Verfahren.

Das königl. sächsische Bergamt in Freiberg schreibt zur Erlangung einer zweckentsprechenden Vorrichtung behufs Verhütung des harten Aufsetzens der Schachtfördergestelle (Förderschalen) einen Preis von 1000 ℳ aus. Die Vorrichtung muß selbstthätig sein und sich leicht in und außer Betrieb setzen lassen. Sie soll in Wirksamkeit treten, wenn das niedergehende Fördergestell mit so großer Geschwindigkeit am Füllort ankommt, daß ohne ihre Anwendung beim Aufsetzen ein für die auf dem Gestell befindlichen Personen gefährlicher Stoß zu befürchten wäre. Ihre Benutzung darf die Zeit des Aufzugs nicht wesentlich verlängern. Die Uebereinstimmung der Höhenlage der Gleise auf Gestell und Füllort soll möglichst gewahrt bleiben. Die Bewerbung ist bis zum 1. December d. J. bei dem königl. sächsischen Bergamt in Freiberg einzureichen. Es muß in ihr die Vorrichtung unter Beifügung von Zeichnungen so genau beschrieben sein, daß danach die praktische Ausführung leicht möglich ist.

Die Redaction des Fachblattes „Der deutsche Kaufmann" schreibt einen Preis von 500 ℳ für die beste nachahmenswerthe kaufmännische Idee aus, die möglichst vielen Kaufleuten nützt. Die Arbeiten sollen bis 1. Juli an die Redaction des „Deutschen Kaufmanns" in Berlin O. 27, An der Michaelbrücke 1, eingesandt werden.

Die von der Internationalen criminalistischen Vereinigung gestellte Preisaufgabe: „Ist die Deportation als Strafmittel praktisch verwendbar?" fand sechs Bewerber für den zum ersten mal zur Vertheilung gelangenden Preis der Holtzendorff-Stiftung von 2000 Frs., der dem Rechtsanwalt beim berliner Kammergericht Dr. Alfred Korn zuerkannt worden ist. Die preisgekrönte Arbeit verneint die criminalistische Verwendbarkeit der Deportation.

Die belgische Regierung schreibt einen Preis von 50000 Frs. für die Erfindung einer ungefährlichen Zündmasse, ohne Phosphor, aus. Der Wettbewerb ist ein internationaler. Die Masse soll widerstandsfähig gegen Stoß und Reibung sein und bei der Herstellung keine Gefahren für die Gesundheit der Arbeiter bringen. Bewerbungen um den Preis müssen bis zum 1. Januar 1899 eingelaufen sein. Nähere Aufschlüsse ertheilen die belgischen Consulate.

Festkalender.

In Zwickau finden am 27. und 28. Juni größere Festlichkeiten statt zur Erinnerung an die vor 350 Jahren erfolgte Einweihung des Gymnasialgebäudes. In der Schule wird am 27. vormittags ein Actus abgehalten, nachmittags werden Schüler des Gymnasiums im Gewandhaus „Die Kriegsgefangenen" des Plautus aufführen.

In Wien wird vom 26. Juni bis 6. Juli das Kaiserjubiläums-Bundesschießen stattfinden. Der wiener Centralausschuß hat seine Einladungen schon vor mehrern Wochen an die Bundesstädte, an alle deutschen Schützen, unter den sächsischen Schützen insbesondere an den Wettinschützenbund, ergehen lassen. Man erwartet in Wien, das Vorbereitungen in großem Maßstab für dieses Jubiläums-Bundesschießen (das 5. österreichische) trifft, eine lebhafte Betheiligung seitens der deutschen Schützen. — Die im Deutschen Reich lebenden Oesterreicher und Ungarn haben eine glückliche Form gefunden, das 50jährige Regierungsjubiläum ihres Kaisers und Königs zu feiern. Sie veranstalten im August einen großen Huldigungszug nach Wien auf Anregung eines Ausschusses aus der Mitte der berliner Colonie. Dieser Plan findet in Wien lebhafte Sympathie sowie seitens der österreichisch-ungarischen Botschaft und der Gesandtschaften im Reich jede Förderung. Mit der Ausführung dieses Huldigungszugs wurde die Reisegesellschaft Courier in Berlin, Unter den Linden 56, betraut.

Vereinsnachrichten.

Die 18. Hauptversammlung der Deutschen Reichsfechtschule tagte am 5. Juni in Magdeburg. Das Gesammtergebniß der Sammlungen betrug bis zum 31. März d. J. 1484756 ℳ 90 ₰, der verfügbare Bestand 222721 ℳ 13 ₰. Das vierte Reichswaisenhaus wird in Salzwedel erbaut werden. Die Grundsteinlegung soll spätestens im August stattfinden, damit das Haus im Juli 1899 belegt werden kann. Die nächstjährige Generalversammlung wird in Salzwedel stattfinden und mit der Eröffnungsfeier des vierten Reichswaisenhauses verbunden werden.

Der Verband der deutschen Post- und Telegraphen-Unterbeamtenvereine, der am 30. Januar gegründet wurde und jetzt 11 Bezirks- und 81 Ortsvereine mit 3808 Mitgliedern umfaßt, hielt am 4. und 5. Juni in Berlin seinen ersten Verbandstag ab. D band bezweckt statutengemäß die Verbesserung der wirthschaftlich der Unterbeamten durch Gewährung einmaliger Unterstützunge Mitglieder, die durch Schicksalsschläge und unvorhergesehene U fälle in Bedrängniß gerathen sind, und durch Errichtung einer und Waisenunterstützungskasse, die nach Maßgabe der verfügbare den Witwen und Waisen der dieser Kasse angehörigen Mitglie fortlaufende Unterstützung gewährleistet. Der Name des V wurde in Verband der deutschen Post- und Telegraphen-Unter abgeändert.

Die Delegirten-Versammlung des Verbands de Journalisten und Schriftsteller, die am 31. Mai in Wien tag handelte unter dem Vorsitz von Dr. Gustav Steinbach. A von Alexander Giesen aus Frankfurt a. M. erstatteten Beri hervor, daß der Verband gegenwärtig 20 Vereine mit etwa 16 gliedern umfaßt. Knab aus München berichtete über ein von Mißständen des gerichtlichen Verfahrens gegenüber de und kritisirte namentlich den ambulanten Gerichtsstand, die Aus der Verfolgung bis zum Setzerlehrling, den Zeugnißzwang, das tigungsverfahren, die Härten beim Strafvollzug und die An des Paragraphen über den groben Unfug. Dr. Steinbach das in Oesterreich bestehende objective Verfahren, das Strafen und vollstreckt, ohne daß überhaupt ein gerichtliches Verfahren ang wird. Die von beiden Rednern auf Grund ihrer Ausführun antragten Resolutionen fanden einstimmige Annahme, ebenso ei von Dahms aus Berlin, im Sinne der Resolution Knab eine an den deutschen Reichstag zu richten. Hans Kastner aus wendete sich gegen jeden Versuch, die Presse zum Gegenstand fis Maßnahmen zu machen. Die Versammlung beschloß im Si Redners. Als Vorort des Verbands wurde Berlin gewählt Verein Berliner Presse die Führung der Verbandsgeschäfte übe

Die Generalversammlung der Goethe-Gesellsc Weimar am 4. Juni war sehr gut besucht. Der Großher Sachsen-Weimar, die Erbgroßherzogin-Witwe und der Erbgr wohnten ihr bei. Prof. Dr. v. Wilamowitz-Möllendorff hielt die über Goethe's „Pandora". Es folgten die Berichterstattung Goethe-Bibliothek, das Goethe-Schiller-Archiv und das Goethe nalmuseum durch deren Leiter sowie die Erstattung des Finanz Die genannten Anstalten haben durch Zuwendungen beträchtliche rung erfahren. Der Vorstand der Goethe-Gesellschaft plant die Her eines groß angelegten Wörterbuchs, das den Sprachschatz von Schiller und Herder enthalten soll. Der gesammte literarische Victor v. Scheffel's wurde vom Sohn des Dichters dem Gr zum dauernden Eigenthum des Goethe-Schiller-Archivs übergeb

Der Deutsche Verband kaufmännischer Verein am 6. und 7. Juni seine Jahresversammlung in Hamburg unter dem Vorsitz von C. L. Schäfer, Präsident des Kaufmä Vereins in Frankfurt a. M. und des Verbands, tagte. G. D aus Mainz berichtete über die Frage der Regelung der Arbeits nisse im Handelsgewerbe und der Errichtung von Schiedsgeric Schlichtung von Streitigkeiten aus dem kaufmännischen Anst verhältniß. Director Schmidt vom Kaufmännischen Verein in furt a. M. sprach über die praktische Ausbildung der Handlungs und die sich daraus ergebenden Anforderungen an die Gese Ueber die Herausgabe einer Monatsschrift als Organ des V hatte Magistratsrath Edmund Lotz aus Koburg, Ehrenmitg Verbandsvorstandes und Vorsteher des Deutschen Vortrags des, die Berichterstattung übernommen. Ueber die Abänder Prüfungsordnung für die Berechtigung zum einjährig-frei Militärdienst sprach A. Helms, Geschäftsführer des Vereins fü lungscommis von 1858 in Hamburg. F. Möller, Versich mathematiker und Vorsteher der Pensionskasse des Vereins fü lungscommis von 1858 in Hamburg, hielt einen Vortrag Versicherung gegen Stellenlosigkeit. Oswald Backasch aus Zwi richtete über Bestellung kaufmännischer Concursverwalter. D band umfaßt heute 94 Vereine mit 125000 Mitgliedern. Verhandlungen des Deutschen Verbands kaufmännischer Verein am 5. Juni diejenigen des Deutschen Vortragsverbandes un Vorsitz des Magistratsraths E. Lotz aus Koburg voraus. D handlungen dieses sich aus 216 Vereinen mit über 138000 Mi zusammensetzenden Verbandes, die den Zweck hatten, die Redne 1898/99 beizustellen, waren vertraulich. — Die nächstjährige versammlung beider Verbände findet in Eisenach statt.

Der 3. Verbandstag des Deutsch-österreichisch-u schen Verbandes für Binnenschiffahrt fand vom 1. bis 3. Juni z berg in Anwesenheit des Prinzen Ludwig von Baiern und unte des nürnberger Bürgermeisters Dr. v. Schuh statt. Der erste P Tagesordnung betraf die Normalmessungen für Kanäle und den Binnenschiffstyp für die Verbandsländer. In der zweiten Sitzu Verbandssecretär Dr. Zöpfl aus Nürnberg über die finanzielle S lung der Verkehrsmittel; er befürwortete bei den Eisenbahnen, Telegraphen und Kanälen Entwicklung zum Princip des Entgel der Deckung des Eigenkosten der Verkehrsanstalten, dagegen Landstraßen und natürlichen Wasserstraßen, seien sie regulirt od lisirt, das Princip der Unentgeltlichkeit. Prof. Dr. Lotz aus erörterte die neusten Argumente für Abgaben auf den na Wasserstraßen und kam dabei zu dem Ergebniß, daß möglichste E der jetzigen Abgabenfreiheit auf den Wasserstraßen anzustreben sonst die Gefahr nahe liegt, daß dem Arbeiter das Brot, dem nehmer die Kohle künstlich theuerer gemacht wird. Oberingenieur aus Düsseldorf hielt einen rein technischen Vortrag über die Ent der Schiffshebewerke, Oberbaurath Prof. Oelwein aus Wien über den Stand des Donau-Oder-Kanalprojects. In der dritten erstattete Bürgermeister Dr. v. Schuh aus Nürnberg über der des Donau-Main-Kanalprojects Bericht. Kreisbau-Assessor aus Speier sprach über die Gestaltung der Wasserfrachten au Donau-Main-Großschiffahrtsweg unter besonderer Berücksichtig Rohstofftarifs der Eisenbahn. Hofrath Kareis aus Wien berich den Stand des Donau-Moldau-Kanalprojects, Baurath Mr Prag über die unter seiner Leitung vorgenommene Moldau-Elbe- sirung, Schiffahrts-Oberinspector v. Kenessey aus Budapest und Regi rath Schromm aus Wien über die Frage der gesetzlichen Regel Nachtruhe im Schiffahrtsgewerbe. Der Antrag der beiden zu nannten Referenten, eine gesetzliche Regelung der Nachtruhe im schiffahrtsgewerbe für unangebracht und gefährlich, für eine unbere Schädigung der Interessen des Schiffahrtsbetriebes, der Indus des Handels zu erklären, fand einstimmige Annahme.

Stenographie.

Die Zahl der Gabelsberger'schen Stenographenv in Dänemark ist in neuerer Zeit von 4 auf 7 gestiegen; es wi fach Unterricht ertheilt, und die Gründung weiterer Vereine ist erwarten. Seit dem 1. April erscheint eine eigene Zeitschrift fü tärische Kreise, „Der Militärstenograph", unter der Leitung des P lieutenants Petersen in Aalborg. In Dänemark arbeiten als

Europäerhaus. Wahehegruppe. Geschützthurm.

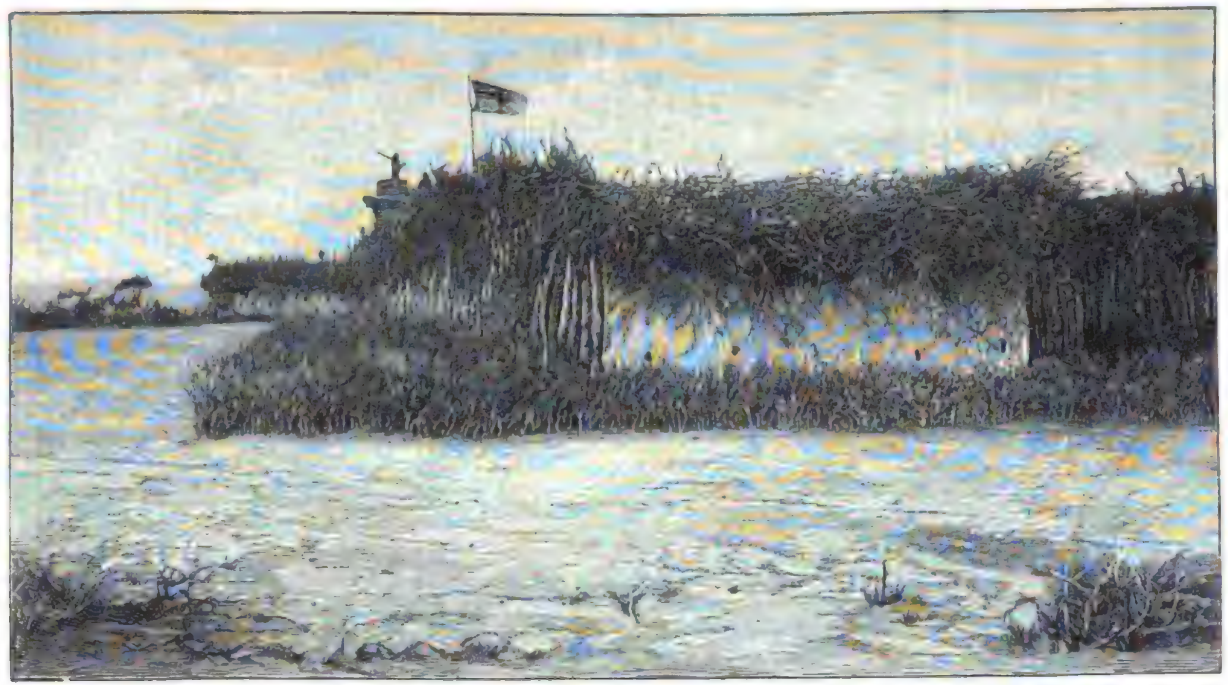

Aeußere Ansicht.

Digitized by Google

urzer Zeit eine Tembenniederlassung allzu große Vertrauensseligkeit dieser nicht am Platze sein.

in den Kleinen Karpaten.

:ch zwischen deren Zuflüssen Miava d noch darüber hinaus bis an die Kisucza aus Ungarn heraufsteigende aß ziehen sich die sanft gewellten en Rücken die Grenze Mährens gegen Dichter Wald bedeckt die Hänge der hteten Bergketten, saftige Wiesen be- Wasseradern der Thalgründe. Das ber nur spärlich bevölkert. Die Dörfer auch die Gehöfte der einzelnen Ge- gs eng zusammen, sondern streben e Berge hinein und verlieren sich in ig auf den Waldblößen abgeholzter en. Nicht jedes Dorf vermag sich ühmen. Die zumeist aus Holz auf- n oft so fern, die Wege dahin sind züssen so wenig gangbar, daß es die nern Gehöfte und Weiler vorzieht, die der Nähe bei einem Bilde des Gekreu- ommer Sinn in die Einöde gestiftet hat. sen Grenzstrichen der Markgrafschaft) in der Gemeinde Karlovic an der

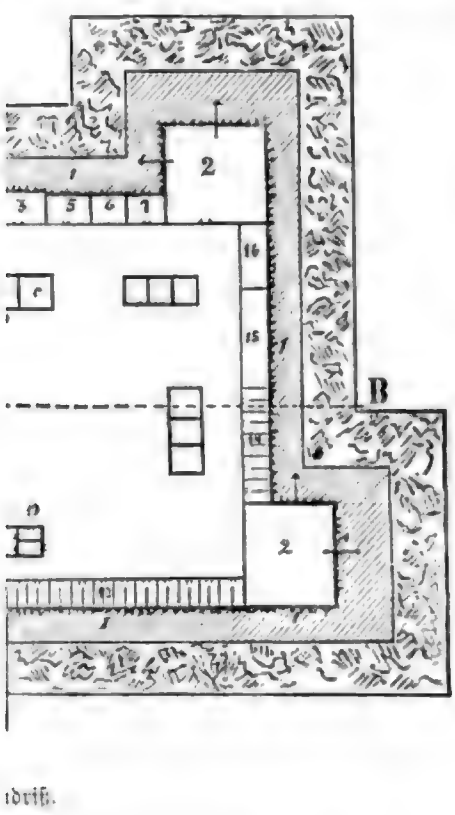

idriß.

I A—B.

n. 1. Palissaden. 2. Temben mit Erddach, zwei Reihen in Pfeilrichtung. 3. Geschütz- st. 4. Eingänge. 5. Magazin. 6. Messe. sechs Reitthiere und Zebras. 10. Askari- 13. und 14. Einzelwohnungen mit einer areth. 16. Trägerraum. 17. Raum für ellen. 20. Europäerhaus: a. Wohnraum, raum. 21. Zugbrücken.

ion Jdunda in Ubena.

lmkreis uns heute Franz Zvěkina führt, ustrirten Zeitung" schon manches an- nd Lebensbild aus slawischen Gebieten 'eitet sich mit seinen Siedelungen über zwischen verlaufenden Bergrippen aus. Sigulaberg sind in schneegesegneten jenlang auf sich allein angewiesen, da ge jeden Verkehr aufheben. Weil die über eine Fläche erstreckt, die fast dem adt Wien gleichkommt, so erscheint es daß dieser Karpatenflecken sich dreier

setzt uns nach den Maciuškywiesen, hattete alte Zollhaus erhebt, auf dessen rings oberhalb der kleinen Fenster lk getünchten Kreisscheiben, „die Zoll- Rechts der hinanführenden Steinstufen auf die kleine Hirtenschar, die auf es Glöckleins sich hier inmitten ihrer n Gebet zusammengefunden hat. ; an dieser Stelle so friedlich aus wie nem halben Jahrhundert erschallte hier zeile, wüstes Kampfgeheul und wol rwundeter, das Aechzen Sterbender. 3 von unserm Standpunkt aus zogen 8 in ziemlich gleichen Abständen solche e dieser stattlichen Holzbauten sind bis erhalten und erzählen von jener Zeit. ši, eine volksthümlich gekleidete und organisirte Grenzwache, ihr Stand- den Schmugglern das Handwerk zu i diesen unsichern Landstrichen die Po- war eine anstrengende und aufreibende 3 wahrhafte Raubzüge der Slowaken von jenseit der Grenzsteine in die Dorfschaften der friedlicher gesinnten mährischen Walachen an der Tagesordnung waren.

Die Portáši allein waren kaum im Stande, diesem Brigantenthum zu steuern, das es ganz besonders auf die Viehheerden der Walachen abgesehen hatte; daher suchten die so schmählich Ausgeplünderten sich selbst zu schützen und blutige Vergeltung zu üben. Ausgestellte Vorposten kündeten das Herannahen der frechen Eindringlinge an, Sturmgeläute und Böllerschüsse riefen die bedrohten Dörfer zu den Waffen. Um die Sonnenwende des Jahres 1847 kam es auf den Maciuškywiesen zu einem erbitterten Kampf zwischen den feindlichen Nachbarn, bei dessen Beendigung 42 Todte den Heidegrund deckten. Mit blutigen Köpfen waren die ungarischen Räuber heimgeschickt; nie kehrten sie seitdem wieder zurück.

Zum Andenken an jenen heißen Tag erhob sich hier bald das Kreuz. Vor ihm beugt das mährische Hirtenvölkchen der Umgebung mit Vorliebe das Knie. Höhere Andacht durchflutet aber das Herz der andächtigen Beter um die Zeit der erinnerungsreichen Sonnenwendfeier im frommen Gedenken an die wackern Altvordern, die auf den Maciuškywiesen sich und ihren Nachkommen in blutigem Strauß ein friedvolles Dasein erstritten. W.

Todtenschau.

Dr. Julius Baron, ordentlicher Professor an der juristischen Facultät der Universität Bonn, dessen Hauptfächer römisches und preußisches Recht waren, und dessen gelehrte Arbeiten fast ausschließlich der Dogmatik des gemeinen Rechts angehörten, in weiten Kreisen durch sein bereits in 9. Auflage erschienenes Lehrbuch „Pandekten" bekannt, am 1. Januar 1834 zu Festenberg i. Schl. geboren, † in Bonn in der Nacht zum 9. Juni.

Edward Bellamy, amerikanischer Schriftsteller, durch seinen socialistischen Zukunftsroman „Looking backward, 2000—1887" (Ein Rückblick aus dem Jahre 2000) auch in Europa allgemein bekannt geworden, am 29. März 1850 zu Chikopee Falls (Staat Massachusetts) geboren, † daselbst am 22. Mai.

Wladimir Graf Bobrynski, der bedeutendste Zucker-Großindustrielle Rußlands, mit seinen beiden Brüdern Besitzer der großen Bobrynski'schen Güter im Gouvernement Kiew, unter Kaiser Alexander II. eine Zeit lang Verkehrsminister, † in Kiew am 7. Juni.

Bodo Borchers, großherzogl. sächsischer Hofopernsänger a. D. und Gesangslehrer, ein ausgezeichneter lyrischer Tenor, der nacheinander am Stadttheater in Hamburg, an den Hoftheatern in Wiesbaden und Weimar sowie zuletzt (von 1882 bis 1883) am Stadttheater in Leipzig thätig war, Mitbegründer der Genossenschaft deutscher Bühnenangehöriger, am 12. Januar 1835 zu Nordheim geboren, † in Leipzig am 6. Juni.

Dr. Friedrich Klopfleisch, Hofrath, außerordentlicher Professor der Archäologie und der Kunstgeschichte an der philosophischen Facultät der Universität Jena, Begründer des dortigen Germanischen Museums, am 12. August 1831 zu Jena geboren, † daselbst am 31. Mai.

Dr. Georg Köberle, angesehener Dramaturg und Bühnenschriftsteller, von 1872 bis 1873 Director des karlsruher Hoftheaters, als welcher er einen vergeblichen Versuch zur Reformirung der deutschen Schaubühne machte, am 19. März 1819 zu Nonnenhorn am Bodensee geboren, † in Dresden am 7. Juni.

Ernst Militzer, Justizrath und königl. Advocat in Hof, der älteste active Anwalt Baierns und wol auch des Deutschen Reichs, † in Hof am 4. Juni, 92 Jahre alt.

Lord Lyon Playfair of Saint Andrews, vor seiner 1892 erfolgten Berufung ins Oberhaus als Dr. Lyon Playfair bekannt, englischer Chemiker und Politiker, der einstige Lehrer der ältesten Söhne der Königin in der Chemie, früher Vertreter der Universitäten Glasgow und St. Andrews sowie des College von Leeds im Unterhause und mehrmals Mitglied der Ministerien unter Gladstone, ein Förderer des technischen Unterrichts und der Wohlfahrtspolitik, der er die Ergebnisse der Wissenschaft dienstbar machte, am 21. Mai 1819 zu Meerut (Bengalen) geboren, † in London zu Ende Mai.

Dr. jur. Richard Rätzsch, Professor, seit 23 Jahren Mitglied des königl. Stenographischen Instituts in Dresden, der auf dem Gebiet der wissenschaftlichen Forschung wie als stenographischer Praktiker bedeutendes geleistet hat, † in Dresden am 26. Mai.

Lothar v. Reuß, königl. bairischer Major a. D., einer der 25 noch lebenden Paladine des bairischen Max-Joseph-Ordens, ein ausgezeichneter Artillerieoffizier, der als Commandant der bairischen 8. fahrenden Feldbatterie im Deutsch-französischen Kriege von 1870 71 mehrfach, besonders aber am Schlachttage von Sedan sowie im Gefecht bei Le Plessis-Piquet am 19. September (bei der Einschließung von Paris) ebenso tapfer wie erfolgreich in den Kampf eingriff, am 28. Januar 1829 zu Obernburg geboren, † in Weitheim am 3. Juni.

Hermann v. Schkopp, General der Infanterie z. D., in den achtziger Jahren erst Commandeur der 12. Infanteriebrigade, dann Inspecteur der 1. Landwehrinspection, 1886 Commandant von Spandau, von 1887 bis 1891 Gouverneur von Köln, am 20. November 1833 zu Breslau geboren, † in Heidelberg am 8. Juni.

Dr. med. Heinrich Schmaltz, Hofrath, einer der beliebtesten und bekanntesten Aerzte Dresdens, † daselbst am 7. Juni, 52 Jahre alt.

Wilhelm Schütze, ein trefflicher Maler, dem eine stattliche Reihe von ansprechenden Bildern zu danken ist, die Thierstücke, Genre und Landschaft in stetem Wechsel vereinigen und meist durch Photographie und Holzschnitt vervielfältigt worden sind, † in München am 31. Mai, 59 Jahre alt.

Karl Friedrich Graf v. Stadion-Stadion-Thannhausen, Chef der Philippinischen Linie des Hauses, Herr der Standesherrschaft Thannhausen und des Gutes Siegertshofen in Baiern, der Herrschaften Stadion, Mosbeuren, Alberweiler und Emerkingen in Würtemberg, Fideicommißherr auf Kauth, erblicher Reichsrath der Krone Baiern, am 13. December 1817 zu Wien geboren, † auf Schloß Vesseli bei Klattau am 24. Mai.

Dr. Felix Stieve, ordentlicher Professor an der Technischen Hochschule in München und Mitglied der dortigen Akademie der Wissenschaften, tüchtiger Geschichtsforscher, der 1867 bei der Historischen Commission in München als Mitarbeiter bei den „Wittelsbacher Correspondenzen zur Geschichte des 30jährigen Krieges" eintrat, Verfasser zahlreicher Schriften über die bairische und deutsche Politik in der Zeit vor Ausbruch des 30jährigen Krieges, am 9. März 1845 zu Münster i. W. geboren, † in München am 10. Juni.

Ludwig Turban, badischer Staatsminister a. D., von 1876 bis 1893 Präsident des Staatsministeriums, bis 1881 zugleich Präsident des Handelsministeriums, dann des Ministeriums des Innern, zuletzt Oberpräsident der Oberrechnungskammer, längere Zeit auch Mitglied des badischen Landtags und als solches zur nationalliberalen Partei zählend, am 5. October 1821 zu Bretten geboren, † in Karlsruhe am 12. Juni.

Tanzende Hexe.

Statue von Rittaris Güttner.

Was der heutige Sprachgebrauch als Hexe bezeichnet, ist das gebückt am Stabe dahinschleichende häßliche alte Weib, das im entlegensten Dorfwinkel oder in einer verfallenen Waldhütte haust und da sein verborgenes Wesen treibt. Man munkelt von ihr, daß sie mit Todtengebein, mit allerhand widerwärtigen Ekelthier und mit wunderthätigen Kräutern sich zu schaffen macht, seltsame giftige Tränke braut und durch ihr geheimes Wissen zu nützen und zu schaden, zu bezaubern und zu besprechen weiß. Im Kindermärchen lebt diese Hexe ihr dauerndes Dasein, und aus dem Dunkel des Märchens tritt sie hier und da einmal in das Licht der bildenden Kunst, wo der Maler das Märchen illustrirt oder in freier Erfindung den Ton desselben anschlägt. Erhalten hat sich damit nur ein harmloser Rest des einstigen Hexenglaubens, der in ganz anderer Weise von einem todesnürdigen Bündniß des Weibes mit dem Satan zu berichten wußte und auch in junger Kraft und Frische prangende Hexen kannte. Sie sind es, die uns in den capriciösen Blättern eines Goya, in den linienschönen Compositionen eines Genelli und hier und da noch bei diesem oder jenem andern Künstler begegnen, den es lockte, einen gewissen dämonischen Zug im Wesen des Weibes in phantastischer Ausgestaltung zu verkörpern. An Darstellungen solcher Art aber reiht die „Tanzende Hexe", mit der Rittaris Güttner im vorigen Jahr auf der münchener Ausstellung erschien, ihrem ganzen Charakter nach sich nicht unwerth an.

Das Motiv, das der Bildhauer in der für den Bronzeguß gedachten Figur behandelt, ist ein in doppelter Hinsicht interessantes. Nicht bloß um die rein künstlerische Wirkung der bewegten Körperform war es ihm zu thun, sondern mindestens ebenso sehr auch um eine psychologische Schilderung von eigenartigem Gepräge, die sich in Geberde und Bewegung des üppigen, nackt gebildeten, von wirr gesträhntem Haar umflatterten Weibes zum Ausdruck bringt. Nicht eine gesunde, urwüchsige Wildheit etwa ist es, die der Künstler zu veranschaulichen sucht, sondern von einem Taumel, der an Irrsinn streift, erfaßt scheint die Gestalt ergriffen, die sich neben der aufzüngelnden Schlange tanzend um sich selbst dreht und des teuflischen Zauberwerks sich freut, das sie mit beschwörend ausgestreckten Händen zum Schaden derer, denen es gilt, zu vollbringen wähnt. Zu der Hexe des Märchens, die als weise Frau in kühler Ueberlegung Unheil brütet, steht diese Hexe im denkbar größten Gegensatz. Sie ist das vom Teufel besessene, in toller Raserei der eigenen Sinne nicht mächtige Weib, und gleich einer modernen Uebersetzung des alten Gedankens verkörpert sie in ihrem Tanzen und Lachen einen wesentlich pathologischen Zustand in einer künstlerischen Fassung, die den Eindruck hervorruft, als ob der Bildhauer ihn nach der Natur beobachtet und mit scharfer Erinnerung in seinen bezeichnenden Zügen festgehalten habe.

Vom Tode

Gemälde von

Noch liegen die Tage nicht man auf unserm Ausst Inhaltlosigkeit beklagen unter der Herrschaft von Natu verfallen sei, und schon hat jem

Tanzende Hexe. Statue

Linie derer, die nur die altbew längst gewohnten Melodien höre Gegentheil verkehrt. An den B nachwuchses, die man sei dem ideasistischer und symbolistischer wird jetzt nicht mehr die innere vielmehr ein Uebermaß neuer od sich kleidender Ideen getadelt, di hängenden Auge oft genug un Wie aber jene frühere Bewegu das unbefangene Studium der

Digitized by Google

Digitized by Google

Auf die an den Kaiser gesandte telegraphische Begrüßung er- ie herzlich dankende Antwort des Monarchen. Auch an den Bismarck und an das nun 100 Jahre bestehende Corps Onoldia gen gingen Telegramme ab.

Das heidelberger Corps Guestphalia begeht vom 30. Juli das Fest seines 80jährigen Bestehens. Aus diesem rd am 29. Juli eine Schloßbeleuchtung veranstaltet.

Mit dem 41. Stiftungsfest der karlsruher Burschen- tonia an Pfingsten war die Uebergabe des von Alten Herren rschenschaft erworbenen Hauses in der Kaiserstraße verknüpft. ftungsfest und die Weihe des neuen Teutonenhauses wurden teffen begangen.

Die technischen Burschenschaften Teutonia in Karls- emannia in Braunschweig und Germania in Hannover haben tai zu Hannover ein Freundschaftsverhältniß abgeschlossen.

Wie den in Wien erscheinenden „Mittheilungen andes alter Burschenschafter Wartburg“ zu entnehmen ist, ge- leichzeitig mit der Mai-Nummer des Blattes das Alte-Herren- iß 1898 und ein Burschenschafter-Handbuch zum Versand. enthält eine übersichtliche Zusammenstellung der Entwicklung ischen Hochschulen und ihres Studentenwesens, wobei die deutsche schaft ausführlicher behandelt wird. Der Anhang bringt drei eln mit den Cirkeln sämmtlicher Burschenschaften.

r Hohe-Salzburger-Senioren-Conents-Verband . C. V.) hielt in den Tagen vom 25. bis 27. Mai in Salz- seiner im März d. J. erfolgten Gründung den 1. statuten- Congreß ab, der von allen dem Verband angehörigen Corps hs zahlreich beschickt war. Nach Schluß des Congresses machten reßtheilnehmer gemeinsam mehrere Ausflüge, unter anderm an ßsee, und waren überall der Gegenstand der herzlichsten Ovationen.

Gerichtswesen.

Die Landesgruppe des Deutschen Reichs der Inter- en criminalistischen Vereinigung hielt am 2. und 3. Juni ihre mmlung in München ab. Die Verhandlungen fanden im erichtssaal des neuen Justizpalastes statt und wurden am 2. von rischen Justizminister Frhr. v. Leonrod eröffnet. Ueber die „Sollen für die Bedrohung, Verfolgung und Bestrafung der bertretungen besondere Grundsätze gelten?“ sprach zunächst Prof. nk aus Gießen, sodann als Correferent Assessor Dr. Rosenfeld e a. S. Nach lebhafter Erörterung, in der auch der Paragraph ben Unfug eine Rolle spielte, einigte man sich auf Einsetzung genen Commission, die die Vorberathungen zur Beantwortung en Frage unter dem Vorsitz von Prof. Frank zu pflegen und der Jahresversammlung Bericht zu erstatten hat. Zweiter Gegen- Berathungen war die Frage: „Welche Wege sind einzuschlagen, strafrechtlichen Unterricht eine angemessene Stellung neben dem htlichen zu sichern?“ Referenten waren Ministerialrath Stadler aßburg und Oberstaatsanwalt Dr. Schmidt aus Mainz. Die ahme gelangten Thesen empfehlen, die praktischen Uebungen im ht während der Universitätszeit den privatrechtlichen Uebungen ellen, insbesondere in Bezug auf die Voraussetzung für Zulassung en juristischen Prüfung, die Referendare während des Vor- gsdienstes längere Zeit bei der Staatsanwaltschaft eines Land- zu beschäftigen sowie deren wissenschaftliche Weiterbildung zu hen und zu fördern, namentlich durch Einführung von strafrecht- orlesungen und Lehrgängen für Referendare; ferner in den beiden en Prüfungen neben den privatrechtlichen Aufgaben je eine e Aufgabe aus dem öffentlichen Recht zu stellen, schließlich zur ung jüngerer Justizbeamten im Gefängnißwesen Lehrcurse an Gefängnissen einzurichten. Eine noch angenommene Resolution es für wünschenswerth, daß im Reich eine Uebereinstimmung chriften wenigstens für die erste juristische Prüfung herbeigeführt Ueber die von den deutschen Landesregierungen vereinbarten ße über den Vollzug der Freiheitsstrafen berichteten Director elberg aus Mannheim und Director Baumgärtl aus Nürnberg. ihnen vertretenen und von der Versammlung angenommenen besagen, daß diese Vereinbarung zwar nicht im Stande sei, die ch eine Strafrechtsreform herbeizuführende Verbesserung des lzugswesens zu erzielen, wol aber zur Schaffung einer größern im Strafvollzug sich eigne, doch habe die Vereinbarung dieses t völlig erreicht und lasse die Regelung vieler Principienfragen n. Es sei dringend geboten, daß die Regierungen sich noch über e der einheitlichen Leitung des Gefängnißwesens in den Einzel- des Strafvollzugs in den sogen. kleinen Gefängnissen und der ung rückfälliger sowie geisteskranker Gefangener, ferner über wei- erschiede in der Behandlung der Gefängniß- und der Zuchthaus- e, über den Unterricht und die Seelsorge einigten. Die Präsenz- Versammlung wies sechs Regierungsvertreter, 38 auswärtige münchener Theilnehmer auf.

In Braunschweig hat die Staatsanwaltschaft ihre el-Proceß eingelegte Berufung zurückgezogen. Die Freisprechung der Seibel ist also rechtskräftig geworden.

Der Spionageproceß gegen den Bildhauer Friedrich und den Reisenden Dussard wird am 6. Juli vor dem ver- 2. und 3. Strafsenat des Reichsgerichts in Leipzig verhandelt Die Verhandlung gegen den Wirth Peter Mindorff aus Ver- egen Landesverraths wird erst nach den Gerichtsferien vor n.

Gesundheitspflege.

Von Berlin ergeht ein Aufruf zur Gründung einer e für minderbemittelte Nervenkranke ohne Unterschied der Con- Zu diesem Zweck ist die Stiftung eines Vereins beabsichtigt, Leitung außer dem geschäftführenden Vorstand noch einem be- Curatorium unterstellt werden soll. Geisteskranke und Epilep- ausgeschlossen; für diese ist genügende staatliche Fürsorge vor- Zum Bau einer Anstalt für vorläufig 70 Kranke ist bereits ein von 232 000 ℳ gestiftet. Ein vorzüglich geeignetes Grundstück endorf in der Nähe Berlins, auf dem Landwirthschaft, Garten- . w. getrieben werden können, wurde als Schenkung übermacht; sich ein fachmännisch gebildeter Arzt bereitwillig in den Dienst n Sache gestellt. Anmeldungen zum Beitritt für den zu gründen- ein nehmen entgegen: E. J. Meyer, Berlin W., Voßstraße 16, wig Berl, in Firma C. H. Kretzschmar, Berlin W., Jägerstraße 9. wird, wer einen einmaligen Beitrag von mindestens 200 ℳ en jährlichen Beitrag von mindestens 6 ℳ leistet.

In Ems war der Verlauf der Frühcur, trotz des gen Maiwetters, als ein günstiger zu bezeichnen. Die Curliste Juni wies einen Gesammtbesuch von 4489 Personen auf, von 260 Curgäste waren. Am 1. Juni öffnete das neue Curtheater, a 500 Sitzplätze enthält, seine Pforten; es befindet sich in einem Gebäude, das die Curcommission einstweilen in Pacht genommen ie von Alb. Eckert geleitete Theatergesellschaft gibt wöchentlich vier Vorstellungen. Außer den Tagesconcerten des Philharmonischen Orchesters aus Hamburg werden Symphonieconcerte, Kammermusikaufführungen, Künstlerconcerte, Militärconcerte u. s. w. dargeboten.

— In dem schlesischen Bad Salzbrunn waren bis Ende Mai 950 Curgäste eingetroffen. Die Aerzte empfehlen diesen Curort nicht nur bei Erkrankungen der Athmungsorgane, des Magens, der Nieren, sondern auch bei Stoffwechselerkrankungen, wie Gicht und Zuckerkrankheit, ebenso zur Nachcur bei acuten Erkrankungen. Diese umfassenden Heilwirkungen erklären die steigende Zunahme der Frequenz wie auch des Versands des Oberbrunnens, von dem im vergangenen Jahre 1 000 477 Flaschen zur Versendung gelangten. Gegenwärtig wird eine neue Badeanstalt errichtet, die allen Anforderungen an Bequemlichkeit und moderne Hygiene entsprechen wird. Mancherlei Verbesserungen und Verschönerungen sind im Badeort und in seinen Promenaden vorgenommen worden. Die Gurgelhalle wurde vergrößert, das Brunnenversandgeschäft in ein großes, zweckmäßig eingerichtetes Gebäude im sogen. Neuhof verlegt u. s. w.

— Der Besuch der großen böhmischen Badeorte wächst rasch. In Karlsbad verzeichnete die Curliste vom 11. Juni bereits 16 083 Curgäste, in Marienbad waren bis zum 12. Juni 4515 Personen zur Cur eingetroffen, in Teplitz-Schönau bis zum 12. Juni 1200 und in Gießhübl Sauerbrunn bis Ende Mai 41 Personen. — Das ungarische Bad Pistyan hatte bis zum 3. Juni bereits 1075 Curgäste. — In Gräfenberg-Freiwaldau betrug die Zahl der Curgäste bis zum 9. Juni 385 Personen. Auch auf der schleswig'schen Insel Sylt trafen Badegäste ein. Die Curliste vom 10. Juni wies insgesammt 596 Personen auf.

— In Bilin-Sauerbrunn fand am Pfingstsonntag die festliche Enthüllung des den beiden Naturforschern Franz Ambros Reuß und August Emanuel Reuß gewidmeten Denkmals statt, die beide einst als Brunnenärzte in Bilin gewirkt haben, der Vater bis zu seinem Tode und der Sohn bis 1848, wo er als Professor der Mineralogie nach Prag und später nach Wien berufen wurde. Dem Enthüllungsact wohnten etwa 200 Aerzte, Deputationen der Universitäten Prag und Wien, der Akademie der Wissenschaften und der Geologischen Reichsanstalt in Wien, Prinz Zdenko Lobkowitz und Gemahlin sowie noch andere Ehrengäste bei. Die das Wirken der beiden Forscher schildernde Festrede hielt Prof. Dr. Gustav Laube aus Prag. Das Denkmal besteht aus einer 8 Mtr. hohen reichverzierten Pyramide von französischem Kalkstein mit den Bronzemedaillons der Gefeierten. Errichtet ist das Denkmal von der Gesellschaft zur Förderung deutscher Wissenschaft, Kunst und Literatur in Böhmen im Verein mit dem Fürsten Lobkowitz, dem Centralverein deutscher Aerzte in Böhmen und der Stadt Bilin.

— Im Deltaland des Mississippi am Mexicanischen Meerbusen brach das Gelbe Fieber aus. Man befürchtete, daß es sich nach dem Süden ausbreiten werde.

Heer und Flotte.

— Die italienische Regierung hat im vergangenen Jahre 1687 volljährige Pferde und 3210 Fohlen für die Armee angekauft. Die Fohlen wurden in die Remontedepots zu Grosseto, Persano, Palmanova, Portovecchio, Scordia und Bonorva eingestellt. Alle sechs Depots zusammen enthielten Ende 1897 5768 Remonten.

— Bei der dänischen Festungsartillerie ist ein gußeiserner bereifter 19-Cmtr.-Mörser von 1550 Kilogr. Rohrgewicht mit Lafette aus Gußstahl von 1400 Kilogr. eingeführt worden. Die Lafette kann auf Transporträder gesetzt werden. Es sind zweierlei Geschosse, eine gußeiserne Granate von 61,25 Kilogr. und ein stählernes Schrapnel von 75 Kilogr. Die größte Geschwindigkeit der Granate ist 222 Mtr., des Schrapnels 201 Mtr. und die größte Schußweite 4000 Mtr.

— Durch die Theilung des 6. französischen Armeecorps haben umfangreiche Verschiebungen in den betreffenden Standorten stattgefunden, von denen die Vermehrung der Besatzung von Verdun um 10 Infanterie- und 3 Pioniercompagnien die wichtigste ist; der genannte Waffenplatz hat nunmehr eine Besatzung von 16 Infanteriebataillonen, 2 Husarenregimentern, 6 fahrenden Batterien, 2 Fußartilleriebataillonen, 1 Pionnierbataillon und 1 Traindetachement.

— In Berlin hat sich ein Verein zur Versorgung deutscher Offizierstöchter gebildet, der den Töchtern activer und activ gewesener Offiziere unentgeltlich Rath und Hülfe zu gewähren bezweckt. Vorsitzender des Vorstands ist Generallieutenant z. D. Küper; die Geschäftsstelle des Vereins befindet sich vorläufig in Berlin W. 66, Mauerstraße 86/88 I.

— Am 1. Juni ist in Wilhelmshaven ein nach dem kieler Vorbild eingerichtetes Seemannshaus für Mannschaften der kaiserl. Marine eröffnet worden. Die Besucher erhalten dort unentgeltlich gute Lectüre sowie Briefpapier, Couverts und Schreibmaterial und sind nicht gezwungen, etwas zu verzehren.

Die deutschen Kriegsschiffe werden nach einer neuen Bestimmung statt der bisherigen Abstufungen fortan nur vier Gattungsbezeichnungen führen: Linienschiffe, Küstenpanzer sowie Kreuzer erster und zweiter Klasse.

Handel und Gewerbe.

— In Italien ist die Zollfreiheit für die Getreideeinfuhr durch königlichen Erlaß bis zum 15. Juli verlängert worden.

— Der russische Finanzminister Witte hat beim Reichsrath folgende Ermäßigungen von Industriezöllen durchgesetzt: der Zoll auf Handelsschiffe, die im Ausland gebaut sind und die russische Flagge führen sollen, wird von 30 Proc. des Werthes auf 10 Proc. herabgesetzt; alle Maschinen und Ausrüstungsstücke, die zum Bau von Handelsschiffen auf russischen Werften bestimmt sind, können zollfrei nach Rußland eingeführt werden; landwirthschaftliche Maschinen erhalten eine Zollermäßigung von 50 Proc.; alle Maschinen und Geräthschaften, die zur Einrichtung von Goldbergwerken in Sibirien bestimmt sind, können ins gesammte Reichsgebiet zollfrei eingeführt werden; auf dem Wasserwege durch das Nördliche Eismeer können frei eingeführt werden landwirthschaftliche Maschinen und Geräthe, Maschinentheile für sonstige Fabrikanlagen, Olivenöl zur Herstellung von Fischconserven, Steinkohlen und chinesischer Ziegelthee. Diese Bestimmungen treten mit 1./13. September in Kraft und gelten vorläufig für ein Jahr, doch hat der Finanzminister die Befugniß, einzelne oder alle Ermäßigungen noch vier Jahre in Geltung zu lassen.

— Die Correspondenten des französischen Handelsministeriums und des neuerrichteten Office National du Commerce Extérieur werden auf Vorschlag des Handelsministers mittels Decrets ernannt. Diese Correspondenten, die den Titel Conseiller du Commerce Extérieur de la France führen, werden aus der Reihe solcher französischer Industrieller und Gewerbetreibender des In- und Auslandes gewählt, die eine hervorragende Fachkenntniß besitzen und persönlich an der Entwicklung des auswärtigen Handels betheiligt sind. Die Obliegenheiten des Exportrathes sind unentgeltlich auszuüben. Nach je fünf Jahren erfolgt eine allgemeine Durchsicht der Liste; nach zehnjähriger Thätigkeit kann dieser Titel als lebenslänglicher Ehrentitel verliehen werden.

— Die Anwendung des § 15 des Waarenzeichengesetzes (unberechtigte Verwendung einer Ausstattung, die im Verkehr als Kennzeichen gleichartiger Waaren eines andern gilt) wird einer Entscheidung des Reichsgerichts zufolge dadurch nicht ausgeschlossen, daß in Bezug auf die Ausstattung lediglich ein eingetragenes Waarenzeichen eines andern in Frage kommt. Eingetragene Waarenzeichen, mit denen eine Waare versehen wird, gehören gleichfalls zu deren Ausstattung, und es ist sehr wohl denkbar, daß es bei der rechtswidrigen Benutzung des für einen andern eingetragenen Waarenzeichens an einer Voraussetzung für Anwendung der Strafbestimmung des § 14 gebricht und anderseits doch alle Thatbestandsmerkmale eines Vergehens gegen § 15 gegeben sind.

— Von Kelly's „Welt-Ausfuhr-Adreßbuch" ist die 12. Ausgabe erschienen, die in gedrängter Kürze eine Zusammenstellung derjenigen Firmen enthält, die an der englischen Ein- und Ausfuhr betheiligt sind; zugleich sind die hervorragenden Firmen aller Länder aufgeführt, die Bedarf an ausländischen Waaren haben. Das wiederum wesentlich erweiterte, übersichtliche und praktische Handbuch ist 3200 Seiten stark.

Ausstellungswesen.

— Bei Gelegenheit der in Braunschweig vom 23. bis 26. August tagenden 9. Allgemeinen lutherischen Conferenz, zu der ein Besuch von 500 bis 600 auswärtigen Gästen zu erwarten ist, wird im Festsaal des Altstadt-Rathhauses eine Ausstellung von kirchlichen Gegenständen stattfinden. Umfassen soll dieselbe Kunst- und Ausstattungsgegenstände für evangelische Kirchen sowol aus älterer als auch aus neuerer Zeit, Altäre, Kanzeln, Taufsteine, Gestühl, Vasa Sacra, Paramente, Altarbibeln, Kirchenfenster, kirchliche Malereien, Entwürfe zu Kirchenbauten und kirchlichen Einrichtungsgegenständen, kirchliche Alterthümer. Es wird gewünscht, daß die Ausstellung möglichst von allen Fabriken, Ateliers und Geschäften für kirchliche Kunstgegenstände beschickt werde. Die Gegenstände, für deren Aufstellung eine Platzmiethe nicht erhoben wird, sind bis zum 15. August an den Buch- und Kunsthändler Hellmuth Wollermann in Braunschweig, Bohlweg 13, einzuliefern. Bei demselben sind auch die nähern Bedingungen zu erfahren.

— Auch in München wird jetzt eine Internationale Ausstellung illustrirter Postkarten und Albums mit Ansichten der Welt veranstaltet, die vom 1. bis 30. Juli in den Räumen des Hotels Großer Kellergarten, Schwanthalerstraße 18, stattfindet.

— In der wiener Jubiläumsausstellung fand vom 6. bis 12. Juni eine bosnisch-hercegowinische Thierausstellung statt, die von der bosnisch-hercegowinischen Regierung eingeführte prächtige arabische Hengste und Pferde der Landeszucht, dann Maulesel, Rinder, Schafe und Ziegen enthielt. — Am 7. hatte der Kaiser den bosnischen Pavillon zwei Stunden lang besichtigt und sich höchst anerkennend über die culturellen Fortschritte und die Verwaltung Bosniens ausgesprochen, das durch dieselbe viele Millionen Gulden an Nationalvermögen gewonnen habe. Dabei hatte der Monarch dem Reichsfinanzminister v. Kallay über die gelungene Ausstellung seine volle Anerkennung ausgedrückt.

Verkehrswesen.

— Der Ueberlandtelegraph der Engländer von Capstadt bis zum nördlichen Theile des Njassa ist jetzt bis auf etwa 160 Kilomtr. vollendet. Nördlichster Punkt dieser Telegraphenlinie ist bis auf weiteres Mirini Miranda an der Straße vom Njassa zum Tanganjikasee.

— Calciumcarbid gehört zu den Gegenständen, deren Beförderung mit Gefahr verbunden ist, und darf deshalb zur Versendung mit der Post nicht aufgegeben werden.

— Die Generaldirection der bairischen Staatsbahnen hat behufs Hebung des fühlbaren Mangels an Wagenmaterial an zwei bairische Industrie-Etablissements die Anfertigung und Lieferung von 1089 verschiedenartigen Personen- und Güterwagen vergeben, die bis spätestens 1. März 1899 zur Ablieferung gelangen müssen. Der Kostenaufwand für sämmtliche 1089 Wagen wird sich auf mehr als 6 500 000 ℳ belaufen.

— Von der britischen Uganda-Eisenbahn in Ostafrika sind die ersten 160 Kilomtr. dem Verkehr übergeben worden. Der Dienst wird vorläufig noch mit einem einzigen Zuge versehen, der von Kilindini am Dienstag, Donnerstag, Freitag und Sonnabend jeder Woche abgeht. Bis zur Endstation Voi dauert die Hinfahrt 8 Stund. 40 Min., die Rückreise dagegen erfordert nur etwas über 6 Stund. bei neun Zwischenstationen. Die Fahrt der ganzen Strecke kostet in der ersten Klasse 38, in der zweiten 19, in der dritten 8 ℳ 50 ₰.

— Ueber die Einführung eines neuen Staffeltarifs für Stückgüter auf den preußischen Staatsbahnen, die zum 1. October beabsichtigt ist, liegt die erste amtliche Ankündigung vor. Die königl. Eisenbahndirection zu Breslau hat vor kurzem folgende Bekanntmachung erlassen: Im Gruppen- und Gruppenwechselverkehr der preußisch-hessischen Staatseisenbahnen tritt vom 1. October 1898 ab auf Entfernungen über 50 Kilomtr. eine allgemeine Ermäßigung der Fracht für gewöhnliches Stückgut und für Eilstückgut ein. Den neuen Frachtsätzen der allgemeinen Stückgutklasse liegt eine fallende Staffel zu Grunde. Die Fracht für Eilstückgut beträgt das Doppelte der Fracht der allgemeinen Stückgutklasse. Bei einer Entfernung von 727 Kilomtr. ab werden die Frachtsätze des Specialtarifs für bestimmte Stückgüter auf die neuen Frachtsätze der allgemeinen Stückgutklasse herabgesetzt. Ueber die Höhe der Frachtsätze ertheilen das Verkehrsbureau, die Verkehrsinspectionen und die größern Güterabfertigungsstellen sowie das Auskunftsbureau in Berlin, Bahnhof Alexanderplatz, Auskunft. Die allgemeine Kilometer-Tariftabelle der preußisch-hessischen Staatsbahnen wird neu aufgelegt und deren Erscheinen besonders bekannt gemacht werden.

Landwirthschaft.

— Der 8. Verbandstag der landwirthschaftlichen Genossenschaften im Königreich Sachsen nahm am 5. Juni in Dresden seinen Anfang mit dem Zusammentritt des Verbandsausschusses. Am 6. vormittags hielt die Landesgenossenschaftskasse (e. G. m. b. H.) ihre erste Generalversammlung ab, nachmittags tagte die zur Förderung des genossenschaftlichen Bezugs gegründete Landwirthschaftliche Central-Ein- und Verkaufsgenossenschaft. Diese wurde bisher als ein reines Commissionsgeschäft geleitet, soll aber jetzt zu einem Großhandelsgeschäft ausgestaltet werden unter Leitung eines kaufmännischen Geschäftsführers. Am 7. wurde der Verbandstag eröffnet. Es gehören der Vereinigung der landwirthschaftlichen Genossenschaften Sachsens gegenwärtig 97 Genossenschaften an; ein weiterer Zuwachs steht in Aussicht. Nach Erstattung des Jahresberichts wurde über eine Aenderung der Verbandssatzungen berathen, nach der unter anderm als Zweck des Verbands die Förderung der gemeinsamen Beschaffung landwirthschaftlicher Verbrauchsstoffe und des gemeinsamen Verkaufs landwirthschaftlicher Erzeugnisse gepflegt wird. Für die Bücherrevisionen beschloß man in Zukunft eine ständige Hülfskraft anzustellen. Ueber das Spargeschäft bei den ländlichen Creditgenossenschaften verbreitete sich Lehrer Hempel aus Klotzsche, über das Thomasphosphatmehlgeschäft Dr. Wiedfeldt in Dresl Ausschuß der Bezugsvereinigung deutscher Landwirthe wird g Verein deutschösterreichischer Thomasphosphatfabriken wegen bruchs zur gerichtlichen Klage schreiten; bis zu deren Entscheid an die Landwirthe der Appell gerichtet, kein Thomasmehl kaufen.

— Eingehende Untersuchungen über die Rostkr des Getreides hatte der schwedische Forscher Erikson in den letzte angestellt, deren Ergebnisse den preußischen Landwirthschaftsmi wogen, die Nachprüfung am berliner Institut für Pflanzenk zuordnen. Es ergab sich hierbei die wichtige Thatsache, daß di des Restes nur keimfähig bleiben, wenn sie den Winter hin freien Luft ausgesetzt sind. Die Sporen, die mit dem Ge Scheunen überwintern, gehen sämmtlich zu Grunde. Ferne Saatzeit von Einfluß auf das Auftreten des Rostes. Bei So ist es rathsam, möglichst früh zu säen, bei Wintersaat thut ma spät als nur möglich zu säen. Eine Düngung von Chilisalpe sich als schädlich heraus, weil sie die Wachsthumszeit des ausdehnt und so dem Rostpilz längere Zeit Gelegenheit schafft, zusiedeln. Von Bedeutung ist endlich die Sortenwahl, da die Getreidevarietäten sich dem Rost gegenüber sehr verschieden ver

— In der Weingegend des arader Comitats in verbreitet sich die Rebenmotte in so arger Weise, daß der ganze ernte Vernichtung droht. Es werden Berathungen gepflogen, weitern Umsichgreifen des Insects zu steuern ist.

Kunst und Kunstgewerbe.

— Für das Kaiser-Wilhelm-Denkmal auf der syburg sind die erforderlichen Summen jetzt bis auf einen 125 000 ℳ verfügbar. In seinen architektonischen Theilen Werk vollendet da. Dem Reiterstandbild des Kaisers und den Bismarck's und Moltke's, die von Donndorf ausgeführt wer man nachträglich noch die des Kaisers Friedrich und die des Friedrich Karl hinzuzufügen beschlossen.

— Die Ausführung des Doppelstandbilds der Wilhelm I. und Friedrich in Sorau ist nach engerer Wahl zwi berliner Bildhauern Boese und Wesing dem letztern übertragen

— Zur Erlangung des Entwurfs für das a Paulsplatz in Frankfurt a. M. zu errichtende Denkmal der Einheitsbestrebungen eröffnet der dortige Magistrat jetzt eine bewerb für in Frankfurt geborene oder dort lebende Künstler, zu Einsendungen bis zum 1. December zu erfolgen haben.

— Am 5. Juni sind zu Wien im Arcadenhof d versität die Denkmäler des pathologischen Anatomen Rokita Swoboda und des Klinikers Škoda von Kundmann enthüllt wo

— In der Koller-Ausstellung zu Zürich sind Ankäufe im Betrag von 80 000 Frs. erfolgt. Ein Dutzend die den Meister nach jeder Seite seines Schaffens hin charak hat die Eidgenössische Kunstcommission erworben.

— Am 29. Mai wurde in Düsseldorf die diesj von Vertretern der verschiedensten Richtungen reichbeschickte A des jetzt 70 Jahre bestehenden Kunstvereins für Rheinland u falen eröffnet.

— Eine Ausstellung moderner französischer die in der Nationalgalerie zu London nur außerordentlich schw treten sind, ist gegenwärtig in der dortigen Guildhall eröffnet. geführten Arbeiten entstammen zumeist den letzten 40 Jahren auch die Zeit der Watteau, Lancret, Greuze u. s. w. aus englisch vatbesitz bemerkenswerth vertreten.

— Auf der Jubiläumsausstellung zu Wien Ehrendiplom Schönleber, Fritz Thaulow und Chaplain verliehen Dazu gelangten 20 große und 39 kleine goldene Staatsmeda Vertheilung, von denen an deutsche Künstler, nämlich an Böcklin, Mackensen und Max Koner, vier große und an H. am Ende, W macher, Fritz Hausmann, H. Kaufmann, Langhammer (Berlin), Carlos Grethe und Karl Vinnen acht kleine fielen.

Theater und Musik.

— Die Dramatische Gesellschaft in Berlin bra Residenztheater ein neues Lustspiel „Magere Jahre" von Julie zur Aufführung, die freilich nicht günstig ausfiel und mit entsc Ablehnung des Stückes endete. — Im Thaliatheater eröff Peiser-Graselli'sche Ensemble aus Wien sein Gastspiel mit den bild „Die Ablösung" von S. Schlesinger und der Posse „Der G schwindler" von B. Buchbinder. — Ein schon fast veraltetes von Sardou „Flatterjucht" erlebte im königl. Schauspielhaus Aufführung mit günstigem Erfolg. — Das im Schiller-Theater au Lustspiel „Thielemanns" von Hans Olden fand beim Publikum freundliche Aufnahme.

— Kleist's Lustspiel „Der zerbrochene Krug" e im Hoftheater zu Dresden lebhaften Beifall, der vornehmlich de renden wiener Hofschauspieler Hugo Thimig in der Rolle des Adam galt. — Im Residenztheater brachte es das Schauspiel Thiele" von Ad. L'Arronge zu einem Achtungserfolg.

— Im Alten Theater zu Leipzig wurde das ne actige Drama „Ein pietätloser Mensch" von J. Schaumberger haftem Beifall, der sich nach dem tragischen Schlusse noch steig Aufführung gebracht. — Auch das kleine possenhafte Lustspiel vor der Schwiegermutter" von Clara Ziegler hatte günstige

— Zu Ehren der zur Generalversammlung menen Mitglieder der Goethe-Gesellschaft ging Schiller's Tr „Die Räuber" im Hoftheater zu Weimar in Scene und erreg Beifall. Am meisten zeichnete sich der wiener Hofschauspieler als Franz Moor aus.

— Im Wilhelm-Theater zu Lübeck gefiel de vieractige Schwank „Der neue Theaterarzt" von Marie Brauer.

— Im Volksspielhaus auf dem Kahlenberg be wurde das neue Volksstück „Fünfzig Jahre" vom Publikum haftem Beifall aufgenommen.

— Das Odéon-Theater in Paris erzielte m neuen Drama „Le Chion de Garde" von Richepin starke Der Held, ein Soldat Napoleon's I., hatte sich, um die Ehr Obersten zu retten, an Stelle des unwürdigen Sohnes des le den Galeren verurtheilen lassen. Nach der Rückkehr schießt Feigling, der den Selbstmord scheute, nieder und rechtfertigt se mit den Worten: „Niemand soll wissen, daß der Sohn meines Obersten ein Feigling war". — Im Antoine-Theater führte de des Echoliens ein neues dreiactiges Drama, „Confident A. Picard mit günstigem Erfolg auf.

— Das Teatro d'Arte in Turin brachte ein neue spiel „Celestine" von Marco Lessona zur Aufführung. — Der Ludovico Muratori wurde für sein Lustspiel „Die Frau eines

Charlotte Huhn.
Photographie von W. Höffert in Dresden.

ankommt, rastet dort aus verschiedenen Gründen gewöhnlich längere Zeit, und hier beginnt die Thätigkeit der Kuriere. Selbst wenn die Karavane ihren Weg sogleich fortsetzen könnte, würde sie einen Monat brauchen, um Tripolis zu erreichen; der Kurier dagegen durcheilt auf seinem schnellen Thiere die Strecke in 17 Tagen, ja — unter besonders günstigen Umständen, die von der Jahreszeit abhängen — schon in 12 bis 14 Tagen.

Den in Tripolis ansässigen Großkaufleuten liegt natürlich daran, von der Ankunft einer Karavane in Murkuk sobald als möglich unterrichtet zu sein; und so ist denn das erste, was der Chadir (Karavanenführer) bei seinem Eintreffen in Murkuk thut, sämmtliche mitgeführte Briefschaften einem Kurier zur augenblicklichen Beförderung nach Tripolis zu übergeben. Der Kaimakam (Gouverneur) sendet zwar jeden Monat eine Postkaravane unter militärischer Bedeckung nach Tripolis, dieselbe läßt sich aber gewöhnlich so viel Zeit auf ihrem Wege, daß die Kaufleute, außer bei Geldsendungen, selten diese langsame Gelegenheit benutzen.

Schon oben war erwähnt, daß die Kuriere durchaus sicher reisen, denn daß dieke kein Geld bei sich führen, wissen ihre Stammesbrüder ganz genau. Auch noch zwei andere Gründe gibt es, die den Kurier schützen: erstens in dem Makub, dem Geschriebenen, das er trägt, könnte etwas heiliges stehen, und der Räuber würde eine schwere Sünde auf sich laden, wollte er dieses Makub stehlen oder gar vernichten. Zweitens aber sagt sich das Gesindel, nach den Briefen kommt die Waare; dann gibt's wenigstens etwas zu ernischen, allermeistens freilich nur blutige Köpfe.

Bei der Ankunft eines Kuriers entwickelt sich eine Scene, wie sie auf der untenstehenden Abbildung geschildert ist. Der Ort der Handlung ist ein Café. Der greise Vorsteher der Corporation der Kuriere, der aus Jugenderinnerungen wol auch die Leiden und Freuden eines solchen kennt, nimmt die Post entgegen, vom Schreiber wird jeder einzelne Brief notirt (als Quittung) und das bald mehr, bald weniger betragende Porto für dieselben bezahlt. Da diese Kuriere fast alle sparsame Leute sind, genießen sie meist ein von materiellen Sorgen freies Alter.

Rich. Fuchs.

trücklegen. Die große Karavanenstraße r Murkuk nach Bornu (Kuka). Ebenso elscentrum Ihbat über Murkuk erreicht, ch Westen abbiegt. Der kürzere, aber ch von Tripolis nach Ihbat, der Murkuk er zu durchschreitenden großen Dünenregen selten gewählt. Jede Karavane ihrem Wege nach Tripolis in Murkuk

n. Originalzeichnung von Rich. Fuchs.

Digitized by Google

Die Löwenbändigerin Miß Claire Heliot im Zoologiſchen Garten zu Leipz

Digitized by Google

zwei kräftige Engel die
e Zwischenstufe, auf der
: Platz finden, vor einem
mme der Liebe auflodert,
von Rosen durchflochtene
Hirsch trägt: „Sei getreu
nalen Unvollendung, er-
n Flügeln der Engel das
: äußern, sternenbesetzten,
das Jenseits hindeuten.

Auf dem Meeres er-
ein Weib die Stufen zu
ende See bereitliegenden
n oben der ein Engel

Da den Raum ge-
durch eine breitere und
linien malerisch angeord-
indruck gewonnen haben,
bleute der Medaille non
mmäßige Höhe des Reliefs
hier die leise herangene,
Bestalten, die vor einem
vor den gleichsam zu
chenden beiden schlanken
me eingefügten Zwischrift:
klein sei" in treuem Gelöb-
ffich verbindet mit diesem

ner Photographie von Eugen Vogel in Kassel.

Photographie von Otto Remmy in Charlottenburg.

mürten Hochzeitsmedaillen.

ebaille, die einen ähnlichen,
ahlten Landschaftsgrund als
ingförmig in den Schwung
abel der Einfassung, umrahmt
verschlungene Zweige und
bildet: „Darum wird ein
sen und an seinem Weibe
: Fleisch sein".

Fendler.

neun dressirten Löwen.

Leipzig hat nicht nur einen
: Löwenzucht genommen, er
Zeit zu einer ganz bedeut-
geworden. In ihm fand
pteure der Gegenwart, der
t, aufs neue das geeignete
ch gelehrig machte, und mit
n Auftreten den europäischen
diesem reichen Löwenbehand
wenigstrupe hervor, mit der
, eine anmuthige weibliche
sanften und liebenswürdigen
. Sie hat mit ihrem ersten
der Löwendressur im Zoolo-
ramen in dem von ihr frei-
telangten Ueben und Arbeiten
Ist es ihr doch gelungen,

zweien ihrer bemähnten Lieblinge ein ganz neues, bisher noch nicht dagewesenes Kunststück beizubringen und sie zu Seiltängern abzurichten. Von ihren neun Löwen sind Salcha und Nero hierzu bereit. Es wird zu diesem Zweck ein auf mehreren miteinander verbundenen Schiffskähnen gebildetes Seil mitten durch den Centralsaal gezogen, um dann auf diesem schwankenden Boden die Löwen balanciren zu lassen. Erst steigt der eine behend die zum Seil führende Treppe empor, klettert sicher das Seil selbst entlang, dreht sich auf demselben und schreitet dann langsam rückwärts zurück, wenn ihm der andere auf seinem Wege begegnet. Es ist dies ein Kunststück, das, einzig in seiner Art, monatelanges Ueben der kühnen Dompteuse mit ihren gelehrigen Zöglingen bedurfte.

Auf der Schaukel sind Cäsar, Nero und Adolf die Meister; ersterer steht mit Ernst und Würde in der Mitte und regulirt im Vorwärts- und Rückwärtsbewegen das Gleichgewicht des mit den andern ruhig in ihrer Stellung verharrenden Löwen belschwerten Apparates. Wie an das von A. de Caurten meisterhaft gemalte Bild „Arab und Liebe" gemahnt Miß Claire Heliot, wenn sie sich zwischen die fürstlichen ihrer Lieblinge als anmuthige Bezwingerin der Stärke am Boden lagert und sie liebkosend umschlingt. Doch auch sich selbst stellt sie als die Starke hin, indem sie das vollbringt, was bisher nur rohesten Löwenbändigern möglich gewesen: sie ladet den zwei Centner schweren Salcha auf ihre Schultern und reckt mit dieser Last dem Käfig ihres geduldigen Lieblings zu. Aus der Reihe der einzelnen Nummern ragt meister des Löwenbiner hervor, jener interessante Moment, da Miß Heliot fünf der Löwen zur Mahlzeit um sich herlammelt und sie mit Fleischstücken bewirtet. Es folgen dann einige Nummern, in denen deutsche Doggen zur Mitwirkung herangezogen werden. So springen zwei der letztern bald über die beiden hochstehenden Löwen Adolf und Cäsar, bald über Nero und seine Gebieterin in flottem Tempo, um darauf zwischen drei, auf kräftigen Postamenten in monumentaler Ruhe verharrenden Löwen in Serpentinen über Kreuz hindurchzuschlüpfen. Cäsar und Nero kämpfen sodann eine Barriere, während die Doggen darüber setzen und August, der schlaue Löwenkomiker, geschickt hindurchzukriechen weiß. Auf der Walze weiß Nero meisterlich die Balance zu halten; August schickt sie nur. Am Schluß des ungemein fesselnden Schauspiels exekutirt die gesammte Löwengruppe in haltigem Vorwärtsbewegen eine hohe Leiter, kriecht unter der auf deren Sprosse ausgestreckten Dogge hindurch und kehrt, herabsteigend, zu gleichem neuen Spiel zurück. In ihren durchwoben das Gewebe der Vornehmheit tragenden Vorführungen erreicht Miß Claire Heliot die höchste erreichte höchste Stufe der Dressur; es ist dies eine um so anerkennenswerthere That, als sie ihre Arbeiten auf dem ihr völlig neuen Gebiet nicht mit jungen Löwen, sondern mit bereits einjährigen männlichen Löwen begann, die sie sich neu reichen, zeigt nicht weniger als fünfundzwanzig Löwen umfassenden Raubthiermaterial des leipziger Zoologischen Gartens für ihre Zwecke auszumählen wußte. Hat doch der letztere seit seinem Bestehen die gewaltige Junahchiffer von rund zweihundert im Garten geborenen Löwen aufzuweisen. Miß Claire Heliot's Dressur selbst bewegt sich in den mildesten Formen, frei von jeder abstoßenden Strenge, und dieser vornehme Charakter der Dressur gibt dann den Vorstellungen einen eigenen Reiz, verleiht dem Auftreten der mit Muth und Vertrauen ihre schwierigen Aufgaben lösenden fremdländer Dompteuse neuen Anmuth, ja der die kraftvollen unbändigen Löwen den grellsten Gegensatz bilden.

Boltmar Müller.

Bücher- und Kunstauctionen.

— Mehrere Sammlungen von Werken aus allen Gebieten der Wissenschaften kommen in den Tagen vom 27. bis 30. Juni in Löwald Weigel's Auctionslokal zu Leipzig, Königsstraße 1, unter den Hammer. Der hierzu veröffentlichte Katalog weist 2401 Nummern auf.

— Zu der Versteigerung der hinterlassenen Sammlung des Consuls C. Bieler in Frankfurt a. M. hat durch J. M. Heberle in Köln stattfand, hatten sich zahlreiche Kunstfreunde eingefunden. Es wurden seit dauernd überraschend hohe Preise erzielt. Im ganzen erzielte die 280 Nummern umfassende Sammlung 265 000 ℳ. Stattliche Preise waren in jeder der zehn Abtheilungen zu verzeichnen. Am höchsten bezahlt wurde ein Wandteppich mit figurlicher Darstellung aus Christi Leidensgeschichte, süddeutsche Arbeit aus den 15. Jahrhundert, mit 17 200 ℳ. Ein großer italienischer Renaissance-Prunkschrank erzielte 8000 ℳ. — Die im Anschluß daran zur Versteigerung gebrachte Kunst- und Waffensammlung von Berthold brachte 101 000 ℳ ein. — Zu der berühmte ungarische Maler Munkacsy unbeliebter Weiseberühmtheit verkaufen ist, so wurde der Inhalt seiner pariser Werkstatt versteigert. Der höchste Preis wurde für einen „Ecce homo" mit 15 100 Frs. erzielt. Die Studie für einen Gekreuzigten brachte 1050, ein Bildnis Liszt's 4980, der „Sterbende Wagner" 3000, ein Frauenkopf 1500, ein Männerbildnis 1520 Frs., außerdem „Blühende Apfelbäume" von Daubigny 4150 Frs., „Tanzende Sänger und Musikanten" von Ribot 4000 Frs. u. s. w.

Digitized by Google

Sport.

— Dem Oberlandstallmeister Grafen v. Lehndorff gelang es, außer dem berühmten Australier Carnage noch einen andern wichtigen Erwerb für Gradiz zu machen, nämlich die 1888 von Mr. R. Peck in England gezogene F.-St. Dorcas, von Bend Or-Little Sister, die ein Stutfohlen von Carnage bei Fuß hat und wieder von diesem Hengst gedeckt ist. Die Abstammung der Stute ist durchaus erstklassig, wie es ebenfalls ihre Rennleistungen waren, nicht nur in Bezug auf ihre Schnelligkeit und Ausdauer, sondern auch auf die Fähigkeit, hohe Gewichte siegreich durchs Ziel zu tragen.

— König Wilhelm von Würtemberg wohnte am 30. und 31. Mai trotz schlechten Wetters dem Meeting zu Stuttgart-Weil bei und hatte die Freude, zwei Pferde seines Privatgestüts Weil als Sieger durchs Ziel gehen zu sehen, nämlich den 4j. F.-W. Blondin im Begrüßungs-Flachrennen über 1500 Mtr. und die 3j. br. St. Scylla im Neckarpreis über 1500 Mtr. Das Hauptrennen, den Subscriptionspreis, 4800 ℳ dem Ersten, Distanz 1800 Mtr., trug Hrn. P. Packheiser's 3j. F.-St. Quäkerin (53 Kgr.), von Architekt-Queen Grove, gegen des Gestüts Weil 4j. br. H. Irrthum (63 Kgr.) mit einer Länge heim. Am 2. Juni bestritt das Würtembergische Offizierjagd-Rennen, Ehrenpreis und 1500 ℳ, Distanz 3500 Mtr., Lieutn. Graf v. Stauffenberg auf seinem 4j. F.-W. Damöt erfolgreich mit drei Längen.

— Die Berliner Internationale Steeplechase zu Carlshorst, Ehrenpreis und 19600 ℳ dem Ersten, Handicap, Distanz 5000 Mtr., hatte am 3. Juni eine zahlreiche Zuschauermenge nach diesem volksthümlichen Rennplatz hinausgelockt. Das Beste von Reitern und Pferden trat in Wettbewerb, vier englische Herrenreiter stiegen in den Sattel gegen sechs deutsche Offiziere, und zwei deutsch gezogene Pferde wagten gegen sieben Engländer den Strauß zu bestehen. Von den Deutschen behielt des Hrn. J. Kühn 5j. F.-H. Cadet (73½ Kgr.), von Fulmen-Carquois, aus der berühmten Zucht des Grafen v. Redern zu Görlsdorf, nach sehr schönem Rennen unter Lieutn. v. Bercken gegen Lieutn. Suermondt auf der 5j. F.-St. Charley's Aunt (74½ Kgr.), in Oesterreich gezogen, mit etwa zwei Längen die Oberhand. Als guter Dritter folgte der zweite Deutsche, Hrn. A. Kasten's 5j. F.-W. Albert Edward (70 Kgr.), von Basnäs oder Botschafter I-Locket, unter Mr. Ripley. Der Rest war abgeschlagen.

— Im Großen Preis von Hamburg, 118000 ℳ dem Ersten, Distanz 2000 Mtr., vermochte Frhr. v. Münchhausen einen großen Triumph mit einem Product seines Gestüts Bockstadt (Thüringen) zu feiern, indem der 3j. br. H. Sperber's Bruder, von Kisber-Vitarba, unter Jockey Harvey mit drittehalb Länge gegen zwölf bewährte Pferde gewann. Der Hengst ist ein reell gutes Pferd, dem, gleich seinem Bruder Sperber, Derby-Ehren zu erringen möglich sein wird. Zweite wurde Hrn. Balduin's 4j. br. St. Lockvogel, Dritter ganz überraschend Hrn. G. v. Bleichröder's 3j. br. H. Alert. Beide Dreijährigen trugen 44 Kgr., die 4j. Stute dagegen 60½ Kgr., eine großartige Leistung derselben. Das Rennen wurde außerordentlich gut geritten. Von Interesse war noch das Alsterdorfer Rennen, Distanz 1000 Mtr., Preise 2700 ℳ, für Zweijährige, das dem schnellen Potrimpos-Prisca-Sohn, dem F.-H. Mei Pundit des Hrn. H. Lücke, mit einer halben Länge den Sieg brachte.

— Die Armee-Steeplechase zu Wien, Ehrenpreis und 6000 Kronen, Distanz 2400 Mtr., gewann am 2. Juni Lieutn. Fr. v. Barczay's 4j. br. St. Felessy, von Pandur-Ferro, sehr leicht mit fünfzehn Längen. Das Oesterreichische Derby, Preise 114000 Kronen, Distanz 2400 Mtr., brachte am 5. eine große Ueberraschung, indem des Barons H. v. Königwarter 3j. F.-H. Arulo, von Gaga-Artleß, in einem Feld von vierzehn Pferden den Sieg errang. Der Favorit, des Grafen E. Batthyany 3j. F.-H. Mindig, von Gaga-Mutiny, wurde Zweiter, während des Barons G. v. Springer 3j. dbr. H. Lulu, von Harvester-Arlette, als Dritter einkam. Zeit des Rennens: 2 : 39⅘.

— Die Grande-Course de Haies d'Auteuil, Preise 62045 Frs., 11055 Frs. den beiden Nächsten, Distanz 5000 Mtr., zu Paris-Auteuil wurde am 1. Juni von zehn Pferden bestritten, von denen Monsr. J. Boussad's 4j. F.-H. Grandlieu, von Little Duck-Glencara, als Erster mit dreiviertel Länge den Siegespfosten passirte. Noch höheres Interesse erweckte am 5. der Grand-Prix de Paris, 200000 Frs., für Dreijährige, Flachrennen über 3000 Mtr., im Bois de Boulogne, an dem die Elite des Derbyjahrgangs theilnahm, und der dem Hauptfavoriten, dem br. H. Le Roi Soleil, von Heaume-Mademoiselle de La Vallière, leicht mit einer Länge den Sieg über sechzehn Altersgenossen brachte. Dem Hengst des Barons v. Rothschild folgte Monsr. J. de Bremond's br. H. Gardefeu, von Cambyse-Rougie, dem sich Monsr. E. Blanc's F.-H. Cazabat, von Rueil-Clementine, anschloß. Zeit: 3 : 24. Die englischen Pferde, darunter der ehemalige Derbyfavorit Disraeli, blieben unplacirt, ein abermaliger Beweis für die Minderwerthigkeit des diesjährigen englischen Dreijährigen-Jahrgangs.

— Der Manchester Cup, Werth etwa 63000 ℳ, Distanz 2800 Mtr., wurde am 3. Juni zu Manchester von Mr. Byner's 4j. dbr. H. King Crow, von Crowberry-Queen of Hearth, mit anderthalb Länge gewonnen. Dauer des Rennens: 3 : 12⅖. Zwei Tage vorher kam die Summer Breders Foal Plate, Werth 30000 ℳ, Distanz 1000 Mtr., für Zweijährige, zum Austrag, die sich Lord Dunraven mit seinem br. H. Desmond, von Saint Simon-L'Abesse de Jouarre, leicht mit drei Längen holte.

— Die Trabrennen zu Berlin-Westend waren am 6. Juni sehr besucht und brachten starke Felder. Das Hauptinteresse wandte sich dem Jugend-Handicap, Preise 3700 ℳ, Minimaldistanz 1600 Mtr., für Zweijährige, zu, das von Mr. W. Cruit's br. St. Nachtviole, von Independence-Ritouche, überlegen in 3 : 09,₂ über 1650 Mtr. gewonnen wurde.

— Der Große Vierer-Fliegermatch über 1000 Mtr. mit je zwei Läufen fand am 5. und 6. Juni auf der Bahn Kurfürstendamm in Berlin statt. Die Vertheilung folgte nach Punkten, und zwar 1 Punkt für den Ersten, 2 Punkte für den Zweiten u. s. w.; Preise 2000, 1000, 500 und 300 ℳ. Den ersten Lauf gewann P. Bourrillon aus Paris mit 1 : 53,₂. Willy Arend hatte leider beim Endspurt das Pedal verloren und mußte aufgeben, wogegen er beim zweiten Fahren vor Bourrillon, Singrossi aus Mailand und Büdmer aus Graz mit 1 : 30⅘ siegte. Der dritte Lauf wurde für ungültig erklärt, und im vierten feierte Bourrillon mit 1 : 18⅘ einen nur ganz knappen Sieg. Dennoch erhielt der letztere mit 6 Punkten den Siegerpreis, Arend mit 9 den zweiten.

— Aus der Meisterschafts-Concurrenz im griechisch-römischen Ringkampf zu Kopenhagen, an dem mit je sechs Mann die Athletenclubs Hermod, Thor, Dan und Kjöbenhavne Athleteclub theilnahmen, blieben am 22. Mai Frederik Christensen und L. P. Jensen übrig, von denen der letztere nach schwerem aufregenden Kampf seinen Gegner besiegte. Jens Christensen errang den dritten Preis.

— Das Internationale Lawntennis-Turnier zu Berlin ist am 2. Juni nach sechstägiger Dauer beendet worden. Der Zuschauerraum zeigte sich stets übervoll. Im Herren-Einzelspiel um die Meisterschaft von Berlin siegte Hr. Arnold, während Frau Schulenburg gegen Miß Jackson die Meisterschaft für Dan vorigen Jahr, errang. Die Meisterschaft von Preußen Georg André. Hr. v. Gordon, der berühmte Tennisspieler, wohlgelungene Fest mit einem Siege gegen Mr. Lee. Die sonders der der Meisterschaft von Berlin, eine herrliche erregten allgemeine Bewunderung.

Schach.

Aufgabe Nr. 2668.

Weiß setzt in vier Zügen matt.

Von Dr. J. Tolosa y Carreras in Barcelona.

Schwarz.

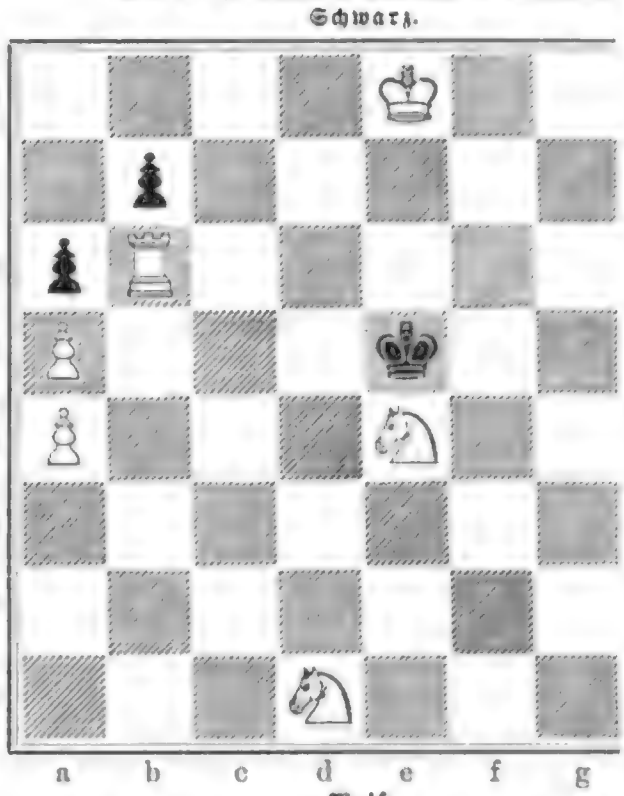

Weiß.

Vorstehendes ausgezeichnetes Problem ist eine der her Schöpfungen der modernen Problemkunst des Auslands. Na von Aurelio Abela in Malaga durfte Dr. J. Tolosa y Carrera für den bedeutendsten Problemcomponisten Spaniens gelten. Jahren macht ihm indeß sein talentvoller Schüler V. Marin den Rang streitig, von dem nachstehend noch eine originelle Aufg folgen mag:

Von V. Marin in Barcelona.

Weiß: K. h 1; D. b 2; T. g 2, e 8; S. d 6, g 4; B. b 6, c 3,
Schwarz: K. g 7; T. a 3; S. b 1, e 1; B. a 6, d 3, d 5, h

Weiß setzt in drei Zügen matt.

Auflösungen.

Nr. 2654.

Von Dr. H. v. Gottschall in Görlitz.

Weiß.		Schwarz.
1.	D. h 7 — h 4	1. L. g 3 — h
2.	L. h 3 — e 6 †	2. beliebig
3.	S. e 2 — d 4 oder f 4 #.	

Auf 1. . . ., beliebig folgt 2. D. h 4 — e 4 † u. s. w.

Eingesendet von Dr. Waltz in Heidelberg, U. de Hell in Tr in Leipzig, Dr. F. Binder in Weimar, stud. theol. R. Schröd berg, Salons de Lecture, Passage de l'Opéra, in Paris.

Eine Nebenlösung durch 1. L. b 3 — e 6 †, die am einfachsten trag eines weißen Bauern g 5 zu beseitigen ist, gaben an J. J Bühler, F. Rittershaus in Dresden, H. Hgm. in Stendal, U Triest, A. Berger in Meerane, J. Paul in Schönberg, H. v Braunschweig.

Nr. 2655.

Von Dr. Th. Schaad in Schaffhausen.

1.	L. b 7 — g 2	1. K. d 6 — c
2.	D. b 4 — b 8 †	2. K. c 7 — b
3.	S. e 5 — a 6 #.	

Auf 1. . . ., K. d 6 — e 5 folgt 2. D. b 4 — f 4 † u. 1. . . ., a 7 — a 5 2. D. b 4 — d 4 † u. s. w.; auf 1. . . . g 2: 2. D. b 4 — b 8 † u. s. w. Anderes ähnlich.

Eingesendet von J. J. Walser in Bühler, Dr. R. Marbu baden, Dr. Waltz in Heidelberg, Dr. F. Binder in Weimar, U Triest, J. Richter in Brünn, J. Paul in Schönberg, Salons Passage de l'Opéra, in Paris.

Nr. 2656.

Von J. Švejda in Prag.

1.	K. f 1 — g 1	1. d 4 — d
2.	D. e 2 — g 4 †	2. f 5 — g
3.	T. f 6 — f 4 #.	

Auf 1. . . ., S. b 2 — d 1 folgt 2. T. f 6 — f 5: u. 1. . . ., S. b 2 — c 4 2. L. g 8 — d 5 † u. s. w.; auf 1. . — d 8 2. D. e 2 — b 5: u. s. w. Es droht 2. D. e 2 — f

Eingesendet von J. Paul in Schönberg, Salons de Lect de l'Opéra, in Paris, Dr. E. Waltz in Heidelberg, Dr. Th. Scha hausen, J. Richter in Brünn, Dr. R. Marburg in Wiesbaden, Stendal, L. Wening in Meran, U. de Hell in Triest, Dr. Ma baden.

Auflösung der Studien in Nr. 2856.

1. Von J. Behting in Riga.

1.	L. a 7 — c 5 †	1. K. e 7 — d
2.	S. f 8 — e 6 †	2. K. d 8 — d
3.	L. g 6 — e 8 †	3. K. d 7 — e
4.	S. e 6 — c 7 † und gewinnt.	

Auf 1. . . ., D. b 5 — c 5: folgt 2. d 7 — d 8 T. †, d 8: 3. S. f 8 — e 6 † und gewinnt. Anderes leicht.

Eingesendet von Dr. Busch in Wien, U. de Hell in Triest.

2. Von A. Troitzky in St. Petersburg.

1.	L. e 8 — c 6	1. T. b 4 — b
2.	K. e 1 — c 2	2. T. b 1 — h
3.	L. c 6 — g 2 †	3. K. h 3 — g
4.	S. g 6 — f 4 †	4. K. g 2 — g
5.	K. c 2 — c 1	5. g 3 — g
6.	S. f 4 — e 2 #.	

Andere Varianten sind leichter.

3. Von E. Lasker in Berlin.

1.	K. a 8 — b 7	1. T. c 2 — b
2.	K. b 7 — a 7	2. T. b 2 — c
3.	T. h 7 — h 5 †	3. K. a 5 — a
4.	K. a 7 — b 6	4. T. c 2 — b
5.	K. b 6 — a 6	5. T. b 2 — c
6.	T. h 5 — h 4 †	6. K. a 4 — a

(Auf 6. . . ., K. a 4 — b 3 würde 7. K. a 6 — b 7 folge

7.	K. a 6 — b 6!	7. T. c 2 — b
8.	K. b 6 — a 5	8. T. b 2 — c
9.	T. h 4 — h 3 †	9. K. a 3 — a
10.	T. h 3 — h 2:	10. T. c 2 — h
11.	c 7 — c 8 D. und gewinnt.	

Eingesendet von U. de Hell in Triest.

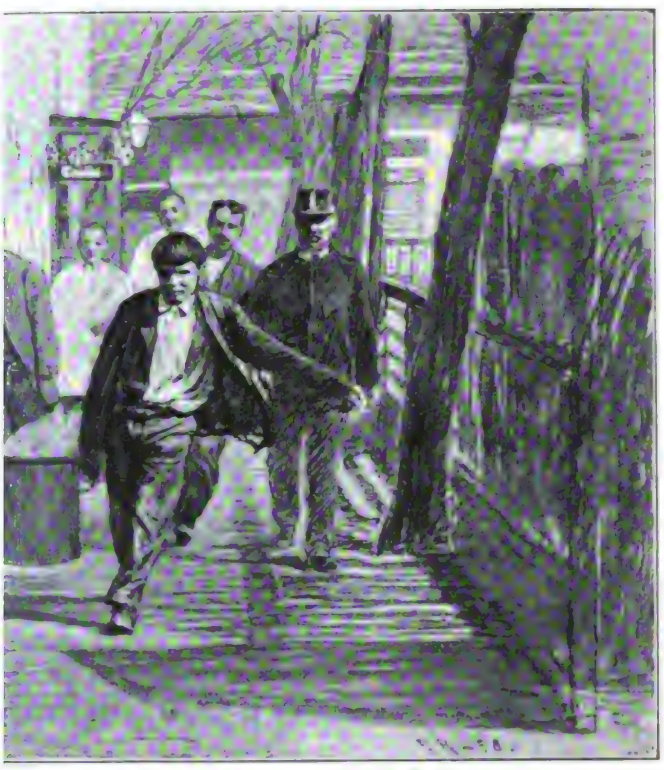

1 Gefangenhause. Nach einer Zeichnung von Franz Rumpler.

anschaulicher Form zur Vorführung zu bringen. Die Ausführung der Idee war dem Polizei-Obercommissar Windt anvertraut, der seine schwierige Aufgabe in gelungenster Weise löste, obschon er sich dabei an kein Vorbild anlehnen konnte, da es zum ersten mal geschah, daß die Polizei als Ausstellungsgegenstand erscheint.

Die Polizei-Ausstellung umfaßt acht Räume. Den Empfangsraum schmücken eine Büste des Kaisers von Johannes Benk und die Porträts der seit dem Regierungsantritt Franz Joseph's im Amte gewesenen wiener Polizeidirectoren. Der anstoßende Saal enthält eine Sammlung von etwa 80 eigens für die Ausstellung ausgeführten Oelgemälden, Aquarellen und Zeichnungen hervorragender wiener Maler, von denen wir eine Anzahl unsern Lesern in Nachbildungen vorführen. Diese Bilder charakterisiren das humanitäre Wirken der Sicherheitswachleute und Scenen aus dem Verbrecherleben. Bildliche und plastische Darstellungen führen die Typen der Polizeisoldaten früherer Zeiten vor. Auf einem großen Stadtplan ist die räumliche Vertheilung der polizeilichen Commissariate, Rayons, Rettungsanstalten, Polizeikasernen und Sicherheitswachstuben ersichtlich gemacht sowie die Ausbreitung des polizeilichen Telegraphennetzes und der Straßentaster. Auf einer Tafel im Telegraphistenzimmer werden fortlaufend — selbstverständlich in gesichteter Auswahl — die aus allen Richtungen telegraphisch bei der Centrale anlangenden polizeilichen Meldungen der „Vorfälle des Tages" in Bulletins angekündigt. Ein am Fuße des Kahlenbergs aufgefundenes ausgesetztes Kind und ein am Naschmarkt gestohlener Handkarren erscheinen „brühwarm" auf dieser Tafel, die sich über andere, interessantere Dinge pflichtschuldigst ausschweigt. Recht behaglich für den Beschauer, wenn auch nicht für den „Betreffenden", sieht sich das Amtszimmer eines Criminalbeamten an, mit dem Verbrecher-, Gauner-, Einbrecheralbum auf den Regalen des

Kettelzieher. Nach einer Zeichnung von August Steininger.

der Wachstube. Nach dem Aquarell von Joseph Straka.

Schreibtisches. Einen wenn auch nur schwachen Begriff von der Organisation des Centralmeldungsamtes, in dem sich die Wohnstätte aller in Wien hausenden ehrlichen Leute und polizeilich Gesuchten ermitteln läßt, gibt eine Sammlung von Cartons mit den Meldezetteln der mit „S" anfangenden Namen. Das Centralmeldungsamt ist, beiläufig gesagt, eine Einrichtung, die wol die beste ihrer Art in der Welt ist. Wer überhaupt in den letzten 30 Jahren in Wien als anwesend gemeldet wurde — und dies geschieht in der unendlichen Mehrheit der Fälle — sei es in einem Hotel, sei es in einem Privathause, den hat das Centralmeldungsamt, an dessen Zettelwirthschaft über 100 Töchter und Waisen von Polizeiangestellten betheiligt sind, unfehlbar am Wickel. — Einen großen Raum nimmt

: Jubiläumsausstellung. Nach photographischen Aufnahmen.

Digitized by Google

verdienternaßen die Anthropometrie ein, die der Polizei zur Entlarvung unbekannter Verbrecher so wichtige Dienste leistet. An lebensgroßen Figuren sind die Vorgänge der Körpermessung dargestellt. Ein eigenes Schulzimmer, mit allen möglichen anthropometrischen Behelfen ausgestattet — Glasaugen und Haare in allen Farben und die das sofortige Auffinden eines jeden irgendwo Gemessenen ermöglichende Registratur — weiht den Beschauer in die Geheimnisse der für die namenlosen Verbrecher verhängnißvollen Bertillonage ein, die, wie

ist die Sammlung von Einbrecherwerkzeugen, angebohrten Wandschränken, von angeblich einbruchsichern Kassen und von

Ein Fund. Nach dem Gemälde von Kurt Jeep.

eine Ueberfichtskarte lehrt, nicht bloß in allen europäischen Staaten, sondern auch in Britisch-Indien, in ganz Australien, in einigen Staaten Nordamerikas, auch schon in Südafrika und in Argentinien zur amtlichen Anwendung gelangt. Andere Ausstellungen führen die Mikroskopie und die Photographie in ihrer Verwendung für die polizeiliche Erhebung des Thatbestandes von Verbrechen vor. Eine Reihe derartiger Aufnahmen bezieht sich auf Raub- und Mordfälle, die in den letzten Jahren in Wien begangen wurden. Ueberaus belehrend

Gegenständen, die die Verbrecher am Thatort zurückgelassen, und die zu ihrer Entdeckung geführt haben — darunter die in ihrer Art classischen Manschetten des ohne diese unfassbar gebliebenen Diebes Greichl — die gefälschten und gespaltenen Banknoten. Mit Erstaunen sehen die Wiener aus einer Sammlung beschlagnahmter Fallen und Fangapparate, daß im Prater Wilddieberei und verbotene Jagd schwunghaft getrieben wird. Sentimentalen Gemüthern bieten die eigenhändigen Briefe und Gedichte, darunter warmempfundene Liebeslieder, von Verbrechern und Hingerichteten ein eigenartiges Interesse.

Vom Polizeipavillon läßt sich mit vollem Recht sagen: Greift nur hinein in diese Ausstellung, und was ihr packt, das ist auch interessant! Der Besucher verläßt den von hochsinniger Liberalität mit so interessantem Stoff gefüllten Polizeipavillon mit der beruhigenden Ueberzeugung, daß die wiener Polizei in der Auffassung und Durchführung ihrer Aufgaben als Schutzwehr der Gesellschaft und als moderne Wohlfahrtseinrichtung auf der Höhe der Zeit steht.

Ueberfall eines Trunkenbolds. Nach dem Gemälde von Hans Schliekmann.

Die Polizei-Ausstellung auf der wiener Jubiläumsausstellung.

Digitized by Google

erster Linie zu sein, sowie das Gambium ist und unserer Eichen ubt werden. Weiß reb herum ab. Bei ig können die Stellen von neuem, sobald sehr an Ausdehnung

Olmütz.

hartig durchschnittenen hergebogenen Bertober des Pilzes bei in den Zuckerfabriken fe in gallertähnlichen domyces Magnusii, Rinde bethetligt sind, ch der großen Mächtigkeit Torfschen, Schilfbestpilze

und die zahlreichen baumfeindlichen Kernpilze gehören, die ihre Sporen zu vier oder acht in gelbgefärbten Schläuchen bilden. Während oder die meisten Vertreter dieser großen Abteilung des Pilzreichs die Schläuche in complicierten Fruchtkörpern bilden, ist unser Pilz eine der niedrigsten und einfachsten Formen. Er bildet, wie dies nur noch von den Urhebern der „Narrenschiffen" der Pflaume, der „Pockenseuche" der Birken und der Kirschen u. l. w. bekannt ist, keine Schläuche frei, und zwar an den Enden einer reichlich harr verzweigten Mycelfaser. Er spielt dieser einfachen Schlauchbildung halber in dem neuen, von O. Brefeld aufgestellten natürlichen Systeme eine wichtige Rolle. Er hat noch eine zweite Art der Fortpflanzung, die Oidienform, und bildet in dieser mit einigen andern Pilzen zusammen, was die Botaniker früher als die einheitliche Species Oidium lactis beschrieben, den Milchschimmel der Milchkeller. Nicht minder beachtenswerth ist die ernährte Alkoholfrage, die mit allen „echten" Bier- und Weinhefen die innere Sporenbildung und die Fähigkeit gemein hat, Zucker in Alkohol und Kohlensäure zu spalten — sie verdient jogar, wie E. Chr. Hansen in Kopenhagen nachgewiesen hat, wegen ihres Vermögens sehr reicher Alkoholbildung technisch besondere Beachtung. Sie unterscheidet sich aber von den bekannten Hefen dadurch, daß sowol ihre Sprossfäden wie ihre Endosporen sich zu verzweigten Mycelien entwickeln, die mit denen des Exoascuspores große Aehnlichkeit haben. Da ich nun andererseits diese Hefe an beiden Mycelien entsprungen sah, so ist es mehr denn wahrscheinlich, daß sie nur ein Entwickelungszustand beiderlei ist. Damit wäre aber der Beweis geliefert, daß die bisher einer besondern Pilzgruppe zugewiesenen Saccharomyceten, also auch unsere Bier- und Weinhefen, keine selbständigen Pilze sind, sondern nur Entwicklungsformen höherer Pilze und eine Sterilung haben, die ihnen schon Brefeld auf Grund des Vorkommens beschränkter Pilzformen in der Entwicklung der Exoaspilze und anderer Pilzabteilungen angewiesen hatte. Der hiernach sowol für den Forstmann und Pflanzenpathologen als für den Gärungstechniker und den Mykologen wichtige, mit Alkoholgärung verbiehene Schleimfluß tritt vorwiegend an Eichen auf und wurde an solchen von mir in Thüringen und Sachsen, von Hansen in Kopenhagen gefunden; ich sand denselben aber auch in ergiebigem Maß an Pappeln, Weiden, Birken, Eichen, und ich vermutte, daß er eine weitaus größere Verbreitung hat.

Als Buttersäurefluß oder braunen Schleimfluß der Bäume bezeichne ich im Gegensatz zu jenem nur vom Juni bis Anfang September fließenden Schleim einen das ganze Jahr über aus der Rinde und dem Holz der Bäume ausbrechenden braunen oder gelbbraunlichen Schleimfluß, der gleich jenem einen etwas herben Geruch nach ranzigter Butter hat, indem er auch Buttersäure enthält, aber keine Schaumbildung zeigt. Er tritt besonders an Apfelbäumen auf, unter denen er großen Schaden anrichtet. Ich fand ihn aber auch sehr häufig an Roßkastanien, von denen er in Thüringen ganze Alleen zu Grunde gerichtet hat, an Birken, Schwarzpappeln, Ulmen, Eichen. Trelease fand ihn auch in Colorado (Nordamerika), und Hansen scheint ihn in Dänemark mit beobachtet zu haben. Auch er birgt eine besondere Fauna. So fand ich in ihm — dem Eichenpilzen entsprechend — eine besondere Reichenart (Rhabditis lirata), eine sonst seltene Milbe (auch in dem Eichenfluß traf ich Hypopialformen von Milben), und zahlreiche Insecten. Die Pilzelemente dieses braunen Schleimflusses sind ganz andere als die des Alkoholflusses der Eichen; die Hauptverheerer der Krankheit und des Schleimergusses sind Bakterien (Micrococcus dendrochous), die braune Färbung des Flusses wird jedoch durch einen höhern Pilz, Torula monilioides Corda, verursacht, dessen weitere Entwicklung und Verbreitung an den chemischen Wirkungen noch zu ermitteln sind. Eine gewisse Aehnlichkeit mit dem braunen Schleimfluß unserer Apfel- und Ebaufelbäume scheinen auch die verheerenden amerikanischen Krankheiten der Obstbäume „Apple blight" und „Pear blight" zu haben.

Sind in den beiden oben behandelten Baumflüssen die Pilze tief in das Leben der Pflanze eingreifende und daselbe gefährdende Schädlinge, so gilt dies nicht oder doch in geringerm Maße von den folgenden Pilzen, die sich infolge gewöhnlicher Blutungen (nach Abklärung aber aus Frostrissen u. l. w.) der Bäume einstellen, dann aber einen das ganze Jahr über andauernden Pilz- und Gastfluß erzeugen, der ein Verwerken hindert und Wundparasiten Eintritt in die gesunden Gewebe gestattet. Der Reichenfluß scheint besonders an Linden (aber auch an Buchen, Birken u. l. w.) aufzutreten. Er ist weißlich gallertig, zuweilen aber auch rotenrot und wird durch die massenhafte schnelle Vermehrung des sich im Baumsaft ansiedelnden Reichenpilzes, Fusarium aquaeductuum (Rbh. et Edlk.) *Lagerh.*, verursacht. Er ist an einem eigenthümlich jodoformähnlichen aber aromatischen Geruch und milchartigem bis schleimigem, meist hierdurch eigenen Sporen zu erkennen, die an den dünnsäulen verzweigten Mycelien entstehen. Es ist möglich, daß auch

hier Bakterien stete Begleiter des Fadenpilzes sind, wenigstens fand ich meist einen leptothrixähnlichen Spaltpilz in seiner Begleitung. Auf Nährböden entwickelt der Fadenpilz einen penetranten Moschusgeruch, besonders auf Peptonnährgelatine, wo er röthlich gefärbte, igelförmige Pilzrasen bildet. Der hier in Betracht kommende, auch als Selenosporium aquaeductuum und Fusarium moschatum beschriebene Pilz wurde früher in massenhafter Entwicklung in den Abgängen von Brauereien und Zuckerfabriken von Radlkofer in München beobachtet. B. Eyferth hat ihn vor einer Reihe von Jahren um Braunschweig an den Wasserrädern der Mühlen beobachtet, wo er sowol an den hölzernen Rädern als auch in den eisernen Turbinen, besonders im Spätherbst und Anfang des Winters, lästig wurde. „Die vom Wasser bespülten Flächen bedecken sich mit einer faserig gallertigen Masse von gelblichgrauer bis bräunlicher Farbe, die so anwächst, daß sie den Gang der Räder erschwert und die Leitschaufeln der Turbinen verstopft. Er entwickelt dann einen sehr intensiven aromatischen Geruch, der aus den Turbinen so stark in die Mühlen eindringt, daß die Müller Kopfschmerzen davon bekommen." Bayer fand den Pilz in den Nutzwassern von Upsala, G. v. Lagerheim in grauweißen Schleimmassen und bleichrothen Kissen in dem Zinkrohr einer Wasserleitung daselbst und in einer solchen zu Würzburg. Später studirten der japanische Mykolog Kitasato und J. Heller seine Entwicklung, seinen Moschusgeruch sowie seine gesundheitsschädlichen und bei Thieren pathogenen Eigenschaften.

Wieder andere Pilzelemente sind es, die im ersten Frühjahr eine massenhafte Schleimentwicklung auf den Stümpfen der Birken und an lebenden ausgeästeten Hainbuchen von den frischen Schnittstellen aus verursachen. Ich habe diese Erscheinungen als Milchfluß und als Rothfluß beschrieben. Der erstere wird vorwiegend von einem Pilz, den ich Endomyces vernalis genannt habe, der letztere von einem Rhodomyces dendrochous verursacht. Mit dem erstern treten wiederum Hefeformen auf, die an wärmern Frühlingstagen den Birkensaft in Gärung versetzen und eine Art Birkenwein bilden. Diese Flüsse habe ich 1891 und 1892 in einer solch auffälligen Häufigkeit und massigen Entwicklung angetroffen, daß ich kaum annehmen kann, daß sie früher in dieser Ausdehnung vorkommen konnten, ohne bemerkt und beschrieben worden zu sein. Wo auch immer um Greiz Birken gefällt wurden, da trat eine dicke rahmähnliche Masse auf, die literweise am Stamm herab zur Erde floß. Kein einziger Stock blieb frei davon. Anfangs auf der saftigen Schnittfläche nur kleine weißliche Röschen bildend, bedeckte der weiße Pilzschleim die Schnittfläche bald mehrere Centimeter hoch, sodaß dieselbe weithin durch den Wald leuchtete. Von den geästeten Hainbuchen waren nur etwa 20 Proc. von den Pilzen befallen; bei ihnen aber floß und tropfte vom Gipfel herab aus allen Astwunden oft stockwerkhoch die weiße, bei einzelnen die rothe Pilzmasse. Bei manchen der mächtigen Hainbuchen hatten sich mehrere Stromrichtungen am Stamme herab gebildet, und es sah aus, als ob sich mächtige Ströme von Milch oder Blut aus allen Aststümpfen ergössen. Der rothe Fluß ist auch von J. Behrens an Hainbuchen bei Karlsruhe in der gleichen Weise beobachtet worden. Ich habe den Urheberpilz Rhodomyces benannt, weil er einem von R. v. Wettstein als Rhodomyces Kochii benannten Pilze gleicht, der von diesem Forscher in dem Auswurf an Pyrosis (Sodbrennen) leidender Magenkranken gefunden und als Ursache des Magenleidens betrachtet wurde.

Ein schwarzer dicker Fluß, der wie Stiefelwichse aussieht, ist bei Buchen, Ulmen u. s. w. beobachtet worden und verdankt seine wol erst später auftretende schwarze Färbung einer eigenthümlichen Algenflora (in einem Fall enthielt derselbe neun verschiedene Algenspecies, in einem andern nur eine, Scytonema Hofmanni), die sich in frühern Saft- oder Pilzflüssen etablirt hat, doch bieten auch die infolge anderer Pilzkrankheiten auftretenden Gummiflüsse der Eiche, Kastanie, Buche ein ähnliches Bild. Brefeld fand in einem rothen Schleimfluß einen nach Entwicklung und systematischer Stellung merkwürdigen Pilz, Ascoïdea rubescens, Sorokin einen gleich merkwürdigen Spaltpilz, Spirillum endoparagogicum, als Schleimbildner.

Polytechnische Mittheilungen.

Kühl- und Butterschränkchen „Triumph". — In dem Kühl- und Butterschränkchen „Triumph" lassen sich Speisen und Getränke durch den normalen Wasserverbrauch ohne Eis frisch und kühl erhalten. Wie beistehende Abbildung zeigt, wird das Schränkchen über dem Ausguß der Wasserleitung installirt und mit dem Hahn derselben durch ein Mundstück mit Korkanlage oder Schlauch verbunden. Nach Aufdrehen des Wasserleitungshahns steigt das Wasser durch das Zuleitungsrohr in dem im Butterschränkchen befindlichen, aus Zinkblech hergestellten Kühlbehälter empor. Das am Deckel dieses Behälters angebrachte Abflußrohr führt es in den Ausguß zurück. Der Kühlbehälter ist stets mit Wasser gefüllt, letzteres macht, solange die Leitung aufgedreht ist, immer den beschriebenen Lauf. Bei Einschaltung eines Durchlaufrohrs mit Ablaufhahn kann man Trinkwasser auch direct aus der Leitung erhalten. Das Schränkchen ist in jeder Beziehung sauber und solid gearbeitet, außen Eichenholz, fein lackirt und die Füllungen gemalt, innen mit Zinkblech beschlagen, sodaß es jeder Küche zur Zierde gereicht. Der Preis des Kühlschränkchens „Triumph", dessen Größe 48×34×28 Cmtr. beträgt, stellt sich mit Schlauchverbindung (ohne Ablaßhahn) auf 20 ℳ, mit Rohrverbindung und Ablaßhahn für Trinkwasser auf 22 ℳ 50 ₰. Hergestellt wird es von der Eisschrank-, Wasch-, Wring- und Mangelmaschinenfabrik Paul Hanisch in Leipzig.

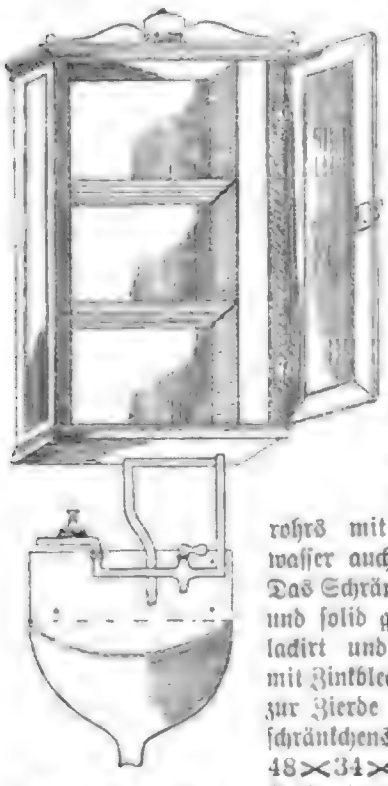

Kühl- und Butterschränkchen „Triumph".

Scheller's Patent-Schwimmlernapparat. — In einer großen Anzahl von Orten ist entweder überhaupt keine oder doch nur ungenügende Gelegenheit geboten, das Schwimmen regelrecht zu erlernen. Für derartige Verhältnisse ist der von Rudolf Scheller in Hildburghausen construirte Schwimmlernapparat (D. R.-P. Nr. 88997), mit Hülfe dessen die Kunst des Schwimmens auch außerhalb des Wassers durch entsprechende Uebungen erlernt werden kann, in erster Linie berechnet. Die der Erfindung zu Grunde liegende Idee ist durchaus nicht neu, denn schon in den fünfziger Jahren sind sowol in der preußischen wie in der französischen Armee nach dieser Richtu gestellt worden, die von bestem Erfolg begleitet wa jedoch noch immer an einer geeigneten Vorrichtur freischwebend in der Luft auszuführenden Schwi Scheller's Apparat ist diesem Mangel nunmehr nachstehende Abbildung zeigt, besteht der Apparat i Vorrichtung, durch die der Körper des Uebenden in wird. Ein Bauchgurt und zwei Oberschenkelgurte zwei quer miteinander verbundenen Eisenstäben be an zwei mittels Schrauben an einem Balken der festigenden starken Hanfseilen aufgehängt werden. in kaum einer Minute von dem Uebenden ohne jed

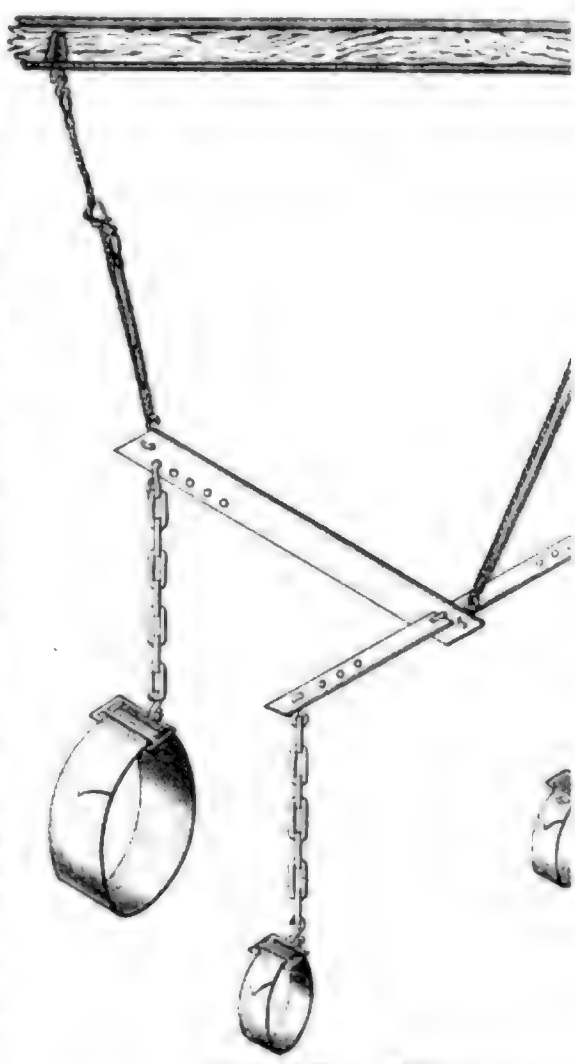

Scheller's Patent-Schwimmlernapp

abgelegt werden, sodaß innerhalb einer Stunde sonen die Uebungen abwechselnd an einem und demse holt vornehmen können, und zwar kann dies ebens wie im Badeanzug erfolgen. Der Apparat wiegt ist durchaus solid gearbeitet und elegant ausgestattet 20 ℳ. Zu beziehen ist er durch die Fabrik von lernapparaten in Hildburghausen i. Thür. Gebrau naue Anweisung für das Erlernen des schulgerechten durch Zeichnungen erläutert, werden jedem Appara

Brünner's Kippkessel. — Einge namentlich größerer Dimensionen sind schwer zu entl Außerdem besteht dabei der Nachtheil, daß die Wa brauch befindlichen eisernen, emaillirten und kupfe bei der Entleerung erforderlichen Handhaben, al Eimer, Gabeln u. s. w., leicht beschädigt werden u zeitiger Abnutzung unterliegen. Mit Brünner's Ki Otto Brünner in Artern ist durch ihre Futterdämp reits vortheilhaft bekannt geworden — sind die beseitigt. Der Herd zu diesem Kessel ist aus widerstandsfähigem Gußeisen hergestellt, leicht transportabel und überall aufstellbar, wo ein Schornstein vorhanden ist. Wärme-Ausstrahlungen werden durch eine Ausmauerung von Chamottesteinen und Asbestonit thunlichst vermieden. Als Brennmaterial dienen Holz, Kohle oder Torf. Der Kessel besteht aus bestem Tafelkupfer vo mäßiger Wandstärke. Die Kippvorrichtung ist so ei Hinweis auf vorstehende Abbildung einer Erläuterun Ihre Handhabung ist leicht und bequem. Durch das gegenüber den sonst üblichen Methoden der Entleer offenbar bedeutend geschont, um so mehr, als er un geringer Mühe reinigen läßt. Durch die Kippe i Ablaßhahn, der sich leicht zersetzt und festbrennt, Brünner's Kippkessel eignet sich ebensowol zum Ko von Kartoffeln, Obst, Wurst u. s. w. Mit festschli einem durchbrochenen Einlageboden versehen, dient dämpfer.

Brünner's Kippkessi

Fleischsaft „Puro". — Der hoh die leichte Verdaulichkeit des rohen geschabten aber des daraus gewonnenen Fleischsaftes haben f Kranken und Reconvalescenten zu neuer Kraft un verholfen, allein es hätte in noch weit ausgedehnt trefflichen Eigenschaften des rohen Fleischsaftes Gebr können, wenn nicht seine leichte Zersetzbarkeit die A erschwert hätte. In neuster Zeit ist es nun im Medic von Dr. H. Scholl zu Thalkirchen-München gelungen ohne Zusatz von Conservirungsmitteln durchaus halt dern ihn auch noch unzersetzt dreifach einzudicken. Product enthält nach der Analyse des Geh. Raths baden 21 Proc. natürliches, unverändertes Eiweiß

photographiſchen Originalaufnahmen von Emil Terſchak und koſtet 6 Fl.

— Im Verlage von Friedrich Vieweg u. Sohn zu Braunſchweig iſt John Tyndall's bekanntes Werk: „The glaciers of the Alps" unter dem Titel „Die Gletſcher der Alpen" als erſte autoriſirte deutſche Ausgabe mit einem Vorwort von Guſtav Wiedemann erſchienen. Zahlreiche Illuſtrationen erläutern den intereſſanten Text des um 10 ℳ verkäuflichen Werkes.

— Da Prof. Jenni, der für die Section Rhätia des Schweizer Alpenclubs das Calandapanorama aufnimmt, im vergangenen Jahre durch ſchlechtes Wetter in ſeiner Arbeit oft geſtört worden war, benöthigt er zur Vollendung des Panoramas noch den heurigen Sommer.

— Für die Neuausgabe von John Ball's berühmter „Alpine Guide" bildete ſich im Schoſe des Alpine Club zu London ein Ausſchuß, der einen Bericht über den Fortſchritt und die materielle Unterſtützung der Arbeit (hierfür ſind ſchon mehr als 700 Pfd. St. gezeichnet) gibt und um weitere finanzielle Unterſtützung bittet.

Himmelserſcheinungen.

Aſtronomiſcher Kalender.

1898	Sternzeit im mittlern Mittag	Culmination der Sonne n. mittl. Zeit	Zeitgleichung	im mittl. Mittag des Mondes: Abw. vom Aequat.	Länge	Breite	des Mondes: Aufgang	Untergang
Juni	h m s	h m s	m s	° ′	°	° ′	h m	h m
19.	5 50 47	12 1 4	+ 1 4	+24 57	91	+1 19		8 58 ab.
20.	5 54 43	12 1 17	1 17	23 15	103	+0 25		9 31
21.	5 58 40	12 1 30	1 30	20 32	115	−0 39	am	9 56
22.	6 2 37	12 1 43	1 43	16 57	127	1 43	Tage	10 17
23.	6 6 33	12 1 56	1 56	12 40	139	2 43		10 35
24.	6 10 30	12 2 9	2 9	7 49	151	3 36		10 50
25.	6 14 26	12 2 22	+ 2 22	+ 2 35	163	−4 21		11 4

Sonne: Gerade Aufſteigung 91° 5′, nördliche Abweichung 23° 27′ (den 22.). Sonnenaufgang 3 Uhr 54 Min., Sonnenuntergang 8 Uhr 29 Min. (den 22.). Sonne in größter nördlicher Abweichung am 21. vormittags 11 Uhr. Sommers Anfang. Längſter Tag.

Mond in Erdferne den 19. nachmittags 3 Uhr (Abſtand 406400 Kilomtr.). Neumond den 19. früh 5 Uhr 19 Min.

Sichtbarkeit der Planeten.

Mercur geht nahe ¾ Stunde vor der Sonne auf. — Venus (125½° gerade Aufſteigung, 21⅛° nördliche Abweichung), rechtläufig im Sternbild des Krebſes, verſchwindet nachts 10½ Uhr am nordweſtlichen Horizont. — Mars (39° gerade Aufſteigung, 14¼° nördliche Abweichung), rechtläufig im Sternbild des Widders, geht 2½ Stunden vor der Sonne auf und iſt den bloßen Augen ¾ Stunde lang ſichtbar. — Jupiter (181¾° gerade Aufſteigung, ¾° nördliche Abweichung), bleibt nur noch die erſte Hälfte der Nacht über dem Geſichtskreis und ſteht zur Zeit ſeines Hervortretens im Südweſten. Eine Verfinſterung des dritten Jupitermondes findet ſtatt am 21., der Eintritt erfolgt nachts 10 Uhr 41 Min. — Saturn (245¾° gerade Aufſteigung, 19¾° ſüdliche Abweichung), rückläufig im Sternbild des Skorpions, iſt noch die ganze Nacht hindurch zu beobachten, da er früh 2¾ Uhr untergeht; ſeinen höchſten Stand im Süden erreicht er nachts 10½ Uhr. — Uranus (238¼° gerade Aufſteigung, 20° ſüdliche Abweichung), rückläufig im Sternbild des Skorpions, iſt gegen 10 Uhr abends im Süden aufzufinden.

Der Mond iſt in Conjunction mit Venus am 22. früh 5 Uhr.

geweſen, und der tiefen Abneigung zum Trotz, die Demeter gegen dieſes Weib „mit dem Tigerblick" empfand, hatte ſein eiſerner Wille die beiden verlobt: Tudora ſollte dereinſt als Herrin in Raſala einziehen.

Damit war's nun auch vorüber, denn wenige Tage nach Grigore's Tod ritt Marian, des Fürſten Haiducke, in Palanga ein, in der Hand ein Briefchen, am Sattelknopf aber einen ſchweren Beutel, in dem die Dukaten klirrten. Das war der Abſagebrief Demeter's, mit dem er dem Bojaren das Verlöbniß kündigte, und das Löſegeld zur Linderung des Schmerzes für die Selbſtbefreiung aus den ihm aufgezwungenen Banden.

Von Stund an füllte nur noch flammender, wilder Haß gegen Demeter Tudora's ganzes Denken und Fühlen aus, und dieſer Haß, der für die angethane Schmach nach Rache ſchrie, war eine Erlöſung von dem ſchweren Alp uneingeſtandener Zuneigung zu dem Träumer, dem ſie mit allen Reizen ihrer verführeriſchen Schönheit ſo wenig begehrenswerth erſchien. Aber was ſie auch in zehrendem Grimm erſann und erſann: der heißerſehnte Augenblick zu vernichtender That wollte nicht kommen, denn aus Raſala drang keine Kunde über Demeter's Thun und Treiben in die Außenwelt.

Und ſo waren ſeit dem Tode des alten Fürſten zwei Jahre vergangen, zwei Jahre unbefriedigten, aber lebendigen Rachegefühls; die aber hatten genügt, um die zerſtörenden Linien vorzeitigen Alters in Tudora's jugendliches Antlitz einzugraben. Da trat eines Tages, als ſie gedankenverloren in dem verwilderten Garten von Palanga auf- und abſchritt, mit demüthig

stummer Verbeugung und ihre Hand zum Kusse ergreifend, der Haiducke Marian auf sie zu.

„Du bist von Rafala?“ fragte sie erschrocken über die plötzliche Erscheinung. „Was suchst du hier?“

„Nimm mich, Bojarin, in deine Dienste, denn mit Rafala wird es bald ein schreckliches Ende nehmen.“

Tudora horchte hoch auf, und ihre zitternden Finger zerpflückten eine Frühlingsblume; der Haiducke aber, aus dessen kleinen stechendschwarzen Augen es aufblitzte, schwieg berechnend.

„Nun, Marian?“

„Du weißt, Bojarin“, begann er wieder zögernd, „wie treu ich meinem Herrn, dem alten Fürsten — Gott hab' ihn selig — zugethan war. Du weißt auch, Herrin, wie er dich liebte, und wie er den Tag herbeisehnte, wo Tudora Turbure an Demeter's Seite“ —

„Schweig, Bursche!“ herrschte sie ihn an. Marian aber verneigte sich nur noch tiefer und fuhr unbeirrt fort:

„In Rafala schalten und walten sollte. Da schrieb der Fürst Demeter den Absagebrief“ —

„Frecher Wurm, wie darfst du es wagen, so zu mir zu sprechen?“ Tudora stürzte auf Marian zu, der ruhig einen Schritt zurücktrat:

„Um einer — Zigeunerin willen!“

Er blickte rasch auf und sah mit Befriedigung in Tudora's farbloses Gesicht, in dem die schmalen Lippen zuckten.

„Einer Zigeunerin?“ fragte sie mit gezwungen spöttischem Lächeln. „Mein Gott, warum denn nicht? Die Männer sind ja doch nicht so wählerisch in ihrem weiblichen Spielzeug. Morgen, übermorgen, wenn er ihrer überdrüssig ist, jagt er sie fort; dann kommt eine andere, vielleicht wieder eine Zigeunerin, und so geht's weiter, bis sich das verruchte Blut ausgetobt hat. Solange du mir nicht andere Kunde von drüben bringen kannst, wirst du dir keinen Lohn verdienen.“

„Nun wohl, Bojarin, so werde ich an dem Tage wiederkommen — und er ist nicht fern — wo Djala, die Zigeunerin, dem Fürsten Demeter angetraut wird!“ Er wandte sich zum Gehen.

„Halt! Bleibe, du Narr!“ Tudora fuhr sich über die Stirn, als müsse sie einen Traum verscheuchen; dann wandte sie sich einer nahen Bank zu, auf der sie sich niederließ. „Wie — wie sagtest du doch? Eine Zigeunerin, eine leibhaftige Zigeunerin?“

„Wird nun in Rafala gebieten; ja, so ist's. Ich bin kein Narr.“

Wohl flirrte es ihr vor den Augen, und ihre Pulse flogen, aber mit eisernem Willen kämpfte sie den innern Aufruhr nieder, und gelassen klang es, als sie Marian befahl, ihr alles, aber alles zu erzählen. Die Arme über der Brust gekreuzt, den Kopf hochmüthig zurückgeworfen und die schmalen, bebenden Lippen halbgeöffnet, richtete sie den scharfen Blick auf den Haiducken. Und der begann im langsamen Tone einer wohlerwogenen Erzählung:

„Es war in den letzten Osterfasten. Da führte der Zufall oder das Unglück eine Zigeunerfamilie, Kesselputzer, in den Hof unsers Bojarenhauses. Wir gaben ihr das zinnerne Küchengeräth zu scheuern, wie 's bei den Christen eben Brauch ist. Das Diebsgesindel kauerte um seinen Blasebalg; ein Alter mit weißem Bart, sein knochiges mageres Weib, das da bei irgendeinem Raufhandel ein Auge verloren hatte, dann ein zerfetzter Bursche mit seiner Fiedel und eine Dirne von kaum sechzehn Jahren. Während nun die Alten ihr Kohlenfeuer anfachten, schlich Djala — Djala heißt sie — umher und hob die Speisenreste auf, die der Koch für die Schweine vor die Thür geworfen hatte. Als sich die Dirne nun just drüben beim Stalle nach einem Stück Maisbrot bückte, da hetzte ich — wahrhaftig nur zum Spaß — die große Dogge, den Pascha, auf sie. Der fing nun freilich das Mädchen ab wie ein Wild, riß es zu Boden und hielt es kunstgerecht im Nacken fest. Im nächsten Augenblick aber krachte ein Schuß, und der theuere Hund, den der alte Herr aus England hatte bringen lassen, brach todt zusammen. Fürst Demeter hatte ihn vom Fenster aus niedergestreckt. Gleich darauf stand er im Hofe, und nachdem er mich mit einer Kraft, die ich ihm nimmer zugetraut hätte, zu Boden geschlagen, hob er die Zigeunerin in seinen Armen auf.“

Ein höhnisches Lächeln umspielte Tudora's Mund, und im Tone von Marian's Erzählung unterbrach sie ihn:

„Da blieb des Fürsten Blick auf der wunderbaren Gestalt der Kleinen haften; ihr zarter Busen hob sich heftig unter dem groben, zerrissenen Hemd, die schwarzen Locken fluteten über das bleiche, schöne Antlitz; zwischen den halbgeöffneten üppigen Lippen blickten blendendweiße kleine Zähne hervor, und wundersame dichte Wimpern umschatteten die dunkle Augenpracht. Nicht wahr, Marian?“

Jetzt lachte sie laut und klanglos auf; die grünlichen Augen schillerten raubthierartig.

„Bei Gott, Bojarin, so war es! Du hast sie also gesehen, die Hexe?“

„Weiter!“ befahl sie rauh, „ich will alles wissen!“

„Ich verstehe.“ Marian schwieg einige Augenblicke in berechnender Zurückhaltung; dann zuckte es ihm bämisch um den Mund, und wie im Selbstgespräch sagte er:

„Ob der Herr sich wol der alten Zigeunerin auch so angenommen haben würde, wenn die der Hund gepackt hätte?“ Sein Blick begegnete verständnißinnig dem Tudora's. „Die Alten“, so fuhr er dann in gewöhnlichem Tone fort, „merkten natürlich auch allsogleich, daß hier etwas zu holen wäre. Sie boten meinem Herrn die »Krähe« kurzweg zum Kaufe an, und sie wollten nichts dafür haben als ein Schwein, ein fettes Schwein, und einen Sack Maismehl. Der Fürst aber“ —

„Warf ihnen seine Börse mit Dukaten zu?“

„Die seidene Börse, jawol, mit den Dukaten drin.“

„Das Zigeunerpack wurde zum Thor hinausgejagt, natürlich, und die Dirne — die Dirne blieb im Bojarenhaus; nicht so, Haiducke?“

„Denn“, meinte mein Bojar, »so elende Eltern Kind für ein Schwein und einen Sack Mehl ver können, die sind jeden Verbrechens an dem Mädchen Und dann - wer weiß, ob es auch die Eltern war

„Kurz und gut: deine Zigeunerin blieb also im Bei ihm? Nicht so?“

„Das heißt“, antwortete Marian ausweichend, „ nur eine Stunde, wol wegen des Geredes der Leute, die Köpfe zusammensteckten. Sie bekam ein buntes Kleid, rothe Schuhe, eine Schnur Perlen — alles Sa des Herrn verstorbener Schwester — und da sah sie, wunderschön drin aus. Dann wurde der Pope Athan Haimanale gerufen; der nahm das Ding mit sich. Lesen und Schreiben und Singen und Beten beiz denn eine Herrin von Rafala muß doch lesen und können. Den armen Popen hättest du sehen sollen, als ihm die Hexe übergeben wurde. Wie der sich be wie der seufzte!“

„Und nun?“ fragte Tudora klopfenden Herzens.

„Seitdem ist das Ding bei dem Popen. Der Für jeden zweiten Tag nach Haimanale und überzeugt sich, dort gehalten wird, und ob sie auch brav lernt. Auc er ihr da allerlei Sachen mit; bald ein Ohrgehäng ein Armband. Früher, da küßte sie ihm, wenn er ta achtungsvoll die Hand; jetzt — jetzt ist sie schon wei umschlingt ihm den Nacken und schmiegt sich an ihn leibhaftige Braut. Sie ist's ja aber auch!“

„Und er?“

„Nun, er ist so glückselig, und er sieht ihr so tie Teufelsaugen, und dann küßt er sein Naturkind — »Na sagt er — so leidenschaftlich“ —

Tudora sprang auf, und unheimliche Freude leuch ihren Augen. „Also glückselig ist er, sagst du? W auch, Bursche, was das heißt? Und ich habe dich de verstanden: du sagtest, Djala, die Zigeunerin, wird von Rafala werden?“

„So ist es! Am St. Helenentag soll Parinte A in aller Stille die Trauung vollziehen.“

„Ei, ei“, spottete Tudora, „das »Naturkind« muß teufelt schnelle Fortschritte gemacht haben. Nun, deit für uns.“ Sie schwieg eine Weile nachdenklich. — „W begann sie dann wieder, „du sagtest, er hätte dich niedergeschlagen, der Zigeunerin wegen?“

„Und bei der Schwarzen Muttergottes, das soll i vergessen bleiben!“

„Nun wirst du auch bald von der Zigeunerin die zu kosten bekommen, alter Junge, wenn sie nur erst di im Hause ist!“

Die Faust des Haiducken umfaßte den Griff des D dessen Stahl hervorblinkte, und Hohn erwiderte er mit

„Und nun wird es bei uns wieder lebendig wer in den lustigen Tagen des seligen Fürsten Grigore. sie schon alle kommen zu Roß und zu Wagen, all die — hundert Meilen in der Runde; auch die Gutsher Palanga wird kommen, die der alte Herr zur Gemahli Sohnes ausersehen hatte, und dann wird die Zigeunerfürs

„Kein Wort weiter!“ herrschte sie ihn an, und ih fuhr nach dem Messer in seinem Gurt. „Kein Wort wenn du noch leben willst! Wie wagst du es, Hu so zu mir zu sprechen?“

Marian ließ in knechtischer Demuth den Kopf sink Blick scheu seitwärts gewendet.

„Verzeihung, Herrin, aber — jeder hat seine Ehr ein Haiducke, und ehe Marian der Zigeunerin zu Dien eher geschieht etwas, daß er lebenslänglich im Salzb Sträflingsketten trägt!“

* * *

Seitdem war es Sommer geworden, und der T heiligen Helene kam heran. Marian, im Einverständn Tudora in Demeter's Dienst zurückgekehrt, war mitt estmals nach Palanga geschlichen, und jetzt brachte er Nachricht, Parinte Athanasiu wäre in die Stadt geritt Djala allein zu Hause. Dann verschwand er, von and gesehen, wie er gekommen war. Eine Stunde späte Tudora in ihrem Wagen dem Dorfe Haimanale zu. M begleitete sie außer Dan, dem taubstummen Roßknecht, Zügel des Viergespanns führte. Die Sonne neigte zum gang, als das Gefährt in die menschenleere Dorfstraße und vor dem ärmlichen Gehöft des Parinte Athanasi das neben der Kirche hinter einem hohen Bretterzaun herv Djala trat an das trübe, einzige Fenster der Stube und es neugierig, als sich Tudora im Wagen erhob.

„Ist der Parinte Athanasiu nicht zu Hause?“

„Nein, Bojarin, er ist fortgeritten, weiß nicht, w

„So komm ein wenig heraus, Kleine!“

„Ich kann nicht; er hat mich ja eingesperrt.“

Tudora stieg hastig aus dem Wagen und trat mit Stricken zugebundene Hofthor, an dem sie ärgerlich r

„So steige doch durchs Fenster!“

Das war leichter gesagt als gethan, denn das war sehr schmal, sehr klein. Aber Djala's geschmeidiger wand sich doch durch die kleine Oeffnung, wenn er auch über auf dem Erdboden ankam.

„Schön, mein Kind“, lächelte Tudora, „das hast gemacht. Nun komm und öffne noch das Thor oder über; ich habe dir etwas zu sagen.“

„Das darf ich nicht, Bojarin. Sieh, da stehe i höre ja alles, was du sprichst.“

Tudora's Blick umfaßte mit neidischer Bewunderu frische Mädchengestalt und haftete dann wie gefesselt a seltsam schönen Zügen der Zigeunerin. Das war a zukünftige Herrin von Rafala! — Hätte Djala nur ein

Fig. 4. Schwarzes Ballkleid mit Aufputz von Stickerei oder Passementerie.

zerschlitzter Seide hergestellt ist. Die Aermel sind Halbärmel und Manschetten bestehen aus Seidenmusselin gefertigte Toquet ist mit rothe Seidebrand, weißen Spitzen und Perlchen geschmückt. — Das prinzessförmige Kleid Fig. 8 besteht aus cocicamentrother Bengaline, und der linke angebrochene Schlitz ist von oben bis unten mit crimsenfarbiger, roth und schwarz gestickter Passementerie oder Guipure garnirt. Die vorn rund, im Rücken spitzig ausgeschnittene Taille wird durch einen Kreller von crimsenfarbiger plissirter Passementerie oder Guipure ergänzt; der Ausschnitt ist rechts mit einem doppelten Volant von weißem Seidenmusselin verziert, wie auch die Epaulettes, die Halsbause und die Manschetten der engen Aermel aus weißem Seidenmusselin gefertigt sind. Den runden schwarzen Strohhut schmücken weiße Blumen und schwarze Straußfedern.

Die neuste Form der Kleiderröcke ist leider wiederum wenig praktisch oder bequem für die Trägerin; die obere Hälfte erscheint glatt um den Körper gespannt, die untere fällt in großer Weite sehr herab und ist dabei viel zu lang, sodaß es eine schwierige Aufgabe ist, sich leicht oder gar mit Anmuth in solch einem Rock zu bewegen. Selbstverständlich kann diese Rockform nicht, wie es einzelnen Rockbahnen in der Länge des Rocks zu machen sind, dem ungünstigen Theil und Leiden weiter Volant zusammengestellt werden, wo natürlich in den leichten und geschmeidigen Sommerstoffen weit besser ausführt und sich auch mit weniger Mühe ausführen läßt als aus schweren Geweben, die indeß trotzdem ganz ebenso verarbeitet werden. Man kümmert sich auch nicht darum, daß man hierzu weit mehr Stoff als zu den sonst üblichen Schnitten braucht, daß der Stoff verschnitten wird und die Form nie mehr geändert werden kann, denn die Mode beguemlichkeit ebenso wenig Formen ganz vorzugeben. Zum Glück berrscht sie jedoch nicht ausschließlich, und man trägt daneben auch die prinzessförmigen Kleider, die vorn offenen Redingotanzüge sowie die Röcke mit gleich darangeschnittener Miedertaille, die durch ein blusenartiges Schneiderl ergänzt werden und jugendlich schlanken Gestalten so gut kleiden. Welchen Schnitt aber auch der Rock haben mag, die dazu gehörige Taille muß stets in einem Obertheil sehr reich verziert sein mit Biesen, Rollern, Revers, Spaulettes und Besätzen aller Art, deren Mannigfaltigkeit unendlich groß ist. Die Aermel werden von unten aus bis zum Ellenbogen immer enger und sind nur auf der Achsel mit Epaulettes, Plissés oder Volants versehen, die den Schultern etwas mehr Breite geben sollen. Jedenfalls ist die Zeit nicht mehr fern, wo man wieder ganz zu dem vor zehn Jahren modern gewesenen völlig engen Aermel zurückkehren wird.

Fig. 5. Kleid aus weißem und schwarzem Tarlatan.

Das in Portugal übliche Lawntennis-Costüm ist ebenso materiell wie praktisch, denn die junge Damenwelt von Lissabon, wo das anregende, der Gesundheit so zuträgliche Spiel mit mehr Leidenschaft betrieben wird, will nicht nur zierlich und anmuthig gekleidet sein, sondern legt das heißen Klima's wegen auch großen Werth auf die Leichtigkeit und Bequemlichkeit ihrer Tracht bei einem Spiel, daß so rasche und ausdauernde körperliche Bewegung erfordert. Das Tennisceostüm der Portugiesin dürfte freilich wenig Anspruch darauf machen können, ein Kleid genannt zu werden, denn was man hauptsächlich unter dieser Bezeichnung versteht, der Kleiderrock, fehlt gänzlich. Der Sportanzug besteht aus weiten, sogtam am Zugzeel befestigten Beinkleidern, wie sie die Türken trägt, einer saltigen ärmellosen Bluse und einer um die Taille geschlungenen breiten „Banda“ oder Schärpe. Thatsächlich ist dieses Costüm der Nationaltracht entlehnt, die heute noch in einzelnen Gegenden Portugals, wo sich der maurische Charakter noch nicht ganz verloren hat, von den Frauen des Volks getragen wird. Nach dem Nabidern erweist sich das eigentartige leichte Gewand überaus angenehm, wird aber dann in weniger heißen und lebhaften Farben gefertigt ist alö zu den Sportspielen.

Der spanische Toreadorhut gehört zu den Neuheiten der wärmeren Saison, und die Beliebtheit dieser Hutform darf wol den

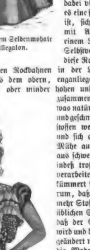

Fig. 7. Kleid aus weiß und braun carrirtem Wollstoff und weißer Jalke.

Fig. 8. Kleid aus cochenillerother Bengaline mit Guipureeinsatz.

Elegante Besuchstoiletten.

politischen Ereignissen zugeschrieben werden, die ja stets auch auf die Mode zurückwirken. Der aus Seidenstroh, schwarzem Tüll und Spitzen hergestellte koquettarige Hut wird an der Seite mit Rosetten von Tüll oder Federn, häufig auch mit einem Blumenstrauß, namentlich aus rothen und gelben Rosen, verziert und selbst jugendlichen Gesichtern vortheilig. Bei dieser Gelegenheit wollen wir zugleich erwähnen, daß man heuer nicht mehr die großen Blumen bevorzugt, die voriges Jahr so modern waren, sondern weit mehr kleine Blüten zu tragen pflegt, wie z. B. Vergißmeinnicht in verschiedenen blauen Schattirungen, Primel, Aurikel, Veilchen, Maiblümchen, kleine Stiefmütterchen, wilde Nelken, Reseda, gelbe Kamunkeln, Heidekraut, kleine Rosen, Kornblumen und ähnliche graziöse Blumen, zu denen man gern eine Figurette von Epheublättern fügt.

Moderne Sonnenschirme. — Von den hier dargestellten modernen Sonnenschirmen, deren Abbildung wir der „Wiener Mode“ entnehmen, ist Fig. A ein hochelegranter Promenaden- und Wagenschirm aus elfenbeinweißem Liberty-Atlas, der in feine Falten plissirt und abwechselnd mit breiteren Einsätzen von gestickrem Surah und gezogenen schmalen Stoffstreifen reich verziert ist. Den Rand umgibt ein gerichter Volant, der Stock aus Elfenbein oder weißlackirtem

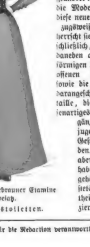

Fig. 9. Kleid aus liebervonner Gumine mit Goldendelep.

Elegante Besuchstoiletten.

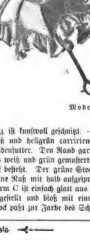

Moderne Sonnenschirme.

Holz ist knotenvoll geschnigt. — Fig. B ist ein sehr hübscher Schirm aus weiß und hellgrün carrirtem und gemusterten Glacéseid mit weißen Seidenspitzen. Den Rand garniren zwei Rüschen, von denen die schmale aus weiß und grün gemusterter Gaze, die breitere aus weißem Seidenstoff besteht. Der grüne Stock hat als Handgriff einen Knopf, der von grüne Kuß mit bald aufgetrumpener Schale bertieft. — Der Sonnenschirm C ist einfach glatt aus liberartigem, grünem oder rothem Atlas hergestellt und doch mit einer gleichfarbigen Bandrüsche garnirt. Der Stock paßt zur Farbe des Schirms und ebenso die Bandschleife.

Digitized by Google

Dr. Lahmann

Beim Kaiserl. Patentamte unt. Nr. 3163 eingetragene Schutzmarke.

Dr. Lahmann

Pflan:

Alleinige Fabrikanten HEW.

CACAO

SUCHARD

(96)

Cacao

Seiner Güte und

CHOCOLADE
Lobeck & Co
DRESDEN
CACAO

(455)

CACAO-VERO,
entölter, leicht löslicher
Cacao
in Pulver- u. Würfelform.
HARTWIG & VOGEL
Dresden

(454)

Sprengel's
Chocolade
u. Cakao
ist
unerreicht im
Geschmack u. Nährwerth
B. Sprengel & Co.
HANNOVER

(6979)

Als einzig zuträgliches Gebäck
empfehlen erste ärztliche Autoritäten
Magenleidenden
und
ZUCKERKRANKEN
Günther's
Aleuronat-Gebäcke
unter ständiger chem. Controle in Hierhosensparkung.
Aleuronat: 90%, Pflanzen-Eiweiss. Versandt von Aleuronat-Brot, Zwieback, Biscuit und Präparaten nach allen Ländern, dürfen K. schreibt: „Bitte mir sofort schicken per Nachn. wie immer Dose Aleuronat-Zwieback ohne Zuckerzusatz, wie mir von Geheimrath Prof. K. bedohlen ist. (8213)
F. Günther's Aleuronat-Gebäck-Fabrik, Frankfurt a. M.
Zu haben in München: Alois Dallmayr, Hofl.; Würzburg: Gg. Volkersteiss; Regensburg: Jos. C. Sirnuss; Mannheim: Alfr. Heubeswky; Wiesbaden: Aug. Engel; Darmstadt: Friedr. Schäfer, Hofl.; Giessen: J. M. Schmidt.

(6981)

Baumkuchen
ist unerreicht
Spezialität
Friedrich Angell, Coburg, Sachsen-Weimarstrasse, Sachsen.

(6980)

CHOCOLADEN
von
AMÉDÉE KOHLER & FILS
in
LAUSANNE
SCHWEIZ
Marke für feine Spezialitäten

(1097)

Kinder essen gerne
die echt „Mampal"-Pudding-Pulver à 10, 15 oder 20 Pfg. ohne Eier hergestellten, wohlschmeckenden, nahrhaften, gesunden, billigen Puddings. Nur echt mit dem Namen „Mampal" auf jedem Päckchen. Rezepte gratis in den bunt Platate farbenfrohen Päckchen, ca. durch A. Stock, Würzburg 3, welcher gleich gratis die nächste Verkaufsstelle mittheilt, und jeder Hausfrau, welche ihm ein Quäntchen unter Band und Siegel einsendet, ein Probepäckchen. 1 Originalpäckchen gratis u. franco zugesandt, bereits sich Jedermann von der Vorzüglichkeit des Artikels überzeugen kann. Agenten und Wiederverkäufer gesucht.

(6983)

Sparsamste Betriebsmaschinen für Industrie u. Landwirthschaft.
LOCOMOBILEN
von 8 bis 200 Pferdekr. auch compendiös. Fährmaschinen
R. Wolf
MAGDEBURG-BUCKAU
Preuss. Goldene Silberne Sächsische Staats-Medaille.
Bedeutendste Locomobilfabrik Deutschlands.

(6829)

Spanischer Portwein.
Naturreinheit garantirt. Reconvalescenten zur Stärkung empfohlen à Flasche Mark 1,25, Probepostfl. 3/4 Ltr. Mark 4,00.
C. Spielhagen, Dresden, Fortunaplatz.

Patente
B. Reichhold
Ingenieur
BERLIN, Lützow-Str. 24. Hamburg, Neue Rosenstrasse 39

(6978)

& EDLICH, Leipzig-Plagwitz

Königl. Rumänische Hoflieferanten.

Bade-Artikel.

Länge in Cm.

	85	110	125
sitz	M. 1.80.	2.—.	2.25.	2.50.
	„ 1.70.	2.—.	2.30.	2.60.
	„ 2.—.	2.25.	2.60.	2.75.
mit				
	„ 2.70.	2.90.	3.70.	4.20.
frem Besatz		„ M. 4.25.	4.75.	
ntz		„ 11.50.	12.50.	
tz		„ 4.40.	4.60.	
		„ 3.70.	4.20.	
tz		„ 7.50.	8.25.	

Länge in Cm.

	110	140	160
	M. 4.50.	6.75.	7.50.
	„	7.50.	8.25.
	„	9.25.	10.—.
	„	11.25.	12.25.
	„	7.75.	8.50.

Bade-Pantoffeln.

Nr. 5093. Aus weissem Kräuselstoff mit Patent-Sohlen. Das Paar **M. 1.40.**

Nr. 5094. Aus grauem Kräuselstoff mit Patent-Sohlen. Das Paar **M. 1.60.**

Frottir-Riemen.

Nr. 5095. Von grauem Kräuselstoff. 55 Cm. lang, 12 Cm. breit. Das Stück **M. 1.—.**

Bade-Hauben.

Nr. 876. Bade-Haube für Kinder aus **gummirter Changeant-Seide.** Stück **M. —.30.**

Nr. 878. Dieselbe Form für Damen. Stück **M. 1.—.**

Nr. 875. Bade-Haube für Kinder (Form wie Nr. 876) aus gelblichem **Wachstaffet.** Stück **M. —.25.**

Nr. 877. Dieselbe Form für Damen. Stück **M. —.35.**

Nichtgefallende Waaren werden bereitwilligst zurückgenommen oder umgetauscht.

(6085)

Weisse baumwollene gekräuselte Badelaken.

Grösse in Cm.	Marke	Preis für das Stück	Preis bei Entnahme von 6 Stück
110×230	5072	M. 3.—	Stück M. 4.80
160×220	5330	„ 3.75	„ „ 5.50
160×220	5073	„ 4.25	„ „ 6.—

Leinene Gerstenkorn-Badelaken mit rother Bordüre gesäumt.

165×230	5076	M. 4.25	Stück M. 4.
160×230	5077	„ 4.70	„ „ 4.50

Weisse baumwollene gekräuselte Handtücher mit bunten Streifen und Fransen.

Grösse in Cm.	Marke	Preis für das Stück	Preis bei Entnahme von 6 Stück
50×100	5053	M. —.90	Stück M. —.85
50×110	5056	„ 1.30	„ „ 1.25
50×110	5057	„ 1.35	„ „ 1.30
53×122	5058	„ 1.60	„ „ 1.55

Weisse baumwollene gekräuselte Handtücher mit bunter Querkante und Fransen.

50×100	5059	M. —.75	Stück M. —.70
50×110	5060	„ —.85	„ „ —.80
50×110	5061	„ 1.—	„ „ —.95
50×110	5062	„ 1.25	„ „ 1.20
50×110	5063	„ 1.60	„ „ 1.55

Länge in Cm.

	110	140	160
	M. 4.50.	6.75.	7.50.
	„	7.50.	8.25.
	„	9.25.	10.—.
	„	11.25.	12.25.
	„	7.75.	8.50.

sse für Herren und Knaben.

r Knaben | für Herren

4 | 5

dem Kinn mittel grau extragross

Tricot-Badehosen, chamois, marine-roth-weiss, schwarz-gelb.

er 1 | 2 | 3 | 4 | 5

—.40. —.50. —.60. —.70. —.80.

Echtrothe Cattun-Schwimmhosen.

er 1 | 2 | 3 | 4 | 5

—.35. —.40. —.50. —.60. —.70.

(6086)

pf-Maschinen

schinenbauanstalt Golzern
rm. Gottschalk & Mörstl) (344)
Golzern — Sachsen.

& Monski Halle a/S

k für Pumpen,
ampfpumpen.
d Vormühlenbau,
Wasser-Hallmaschine.

ertreterin
der Hausfrau.

che Kaufmannswitwe, tadel-
Mitte 30, etc., gewandt, sau-
t, tüchtt. Hausfrau, der spar-
chtig, sucht Stell. als Leiterin
hen Haushalts u. Erzieherin
Kinder, gleichviel in welchen
ffierten mit mögl. genauer An-
stellten Anforderungen u. den
die Expedition dieser Zeitung
nter **Nr. 2866.** Rückantwort
i Wochen erfolgen. (976)

Schumann's Elektricitätswerk, C.-Ges.

Leipzig-Plagwitz.

Gegr. 1885. Telegramm-Adr.: „Energie, Leipzig-Plagwitz."

Dynamo- u. Maschinen-Bau-Anstalt.

Specialitäten:

Dynamo- { Elektro-Generatoren, / Elektro-Motoren,

Elektrische Specialmaschinen,
Elektrische Apparate,
Elektrische Krane,
Elektrische Aufzüge.

Anlagen für: Elektrische Beleuchtung, Kraftübertragung u. Galvanoplastik. (975)

Wasserbeschaffungsanlagen

aus entfernt und tief gelegenen Quellen baut,

Ant. Kunz,

Maschinenfabrik **Weisskirchen.**

Grösste Specialfabrik für Wasserleitungen und Pumpen der Monarchie. Aprox. Kostenvoranschläge und Prospekte gratis & franco.

(6070)

Webstuhl- u. Maschinenfabrik

vorm. **May & Kühling, Chemnitz.**

Abth. Kleinmotoren

Heissluftmotoren

mit Petroleum-Unterfeuerung,
Zum Wasserbetrieb für Nähmaschinen, Göpel, Uhren etc.
Keine Reparaturen!
Keine Wartung!
Kein Verzugzeit!
Keine Concession erforderlich!
In jedem Raume aufstellbar!
Kohlenverbrauch und kein Geruch!
Ingangsetzung durch Kutscher oder Dienstmädchen.
Billig in Anschaffung und Betrieb!
Wiederverkäufern hoher Rabatt.

Patentirt in den meisten Staaten.

(6071)

enehmigt in Anhalt, Lippe (beide), Lübeck, Mecklenburg (beide), Königreich Sachsen, S.-Altenburg, S.-Coburg-Gotha, Meiningen, S.-Weimar-Eisenach, Schwarzburg-Rudolstadt, Schw.-Sondershausen, Waldeck-Pyrmont.

I. Thüringische Kirchenbau-

Geld-Lotterie

zur Restaurirung der Kirche zu Stadtilm.

I. Ziehung am 7. Juli 1898
I. „ „ 14. u. 15. Septbr. 1898

ose à **Mk. 3.30**, die für **beide Ziehungen gültig** sind (Porto und Liste 30 Pfg. extra)
empfiehlt und versendet

Carl Heintze, Lotterie-Einnehmer in **Gotha.**

8000 Gewinne zusammen **150000 M.**
Grösster Gewinn ist im günstigsten Fall **75000** „
Eine Prämie von **50000** „
Erster Hauptgewinn **25000** „ etc.

Auf 10 Lose ein Gewinn!

(972)

Wer seine
zen sich der
ercontroll-
G.-M. 7136.
si. H. Hauptner, Berlin NW., 6.
reier überall gesucht. (975)

Pferde

AUGEN u. Muster LEIPZIG

Haasenstein & Vogler A.G.

Aelteste Annoncenexpedition,

domiziliirt an allen Orten Deutschlands, auch in Oesterreich, Schweiz, Italien etc., liefert detaillirte Kostenanschläge unter Gewährung höchstmöglicher Rabattvergünstigungen, sowie neueste gross Kataloge.

Abfassung und ungemöglichstes Arrangement.

Effectvolle, originelle Chiche und Ausführung bezügl. der wirksamsten Blätter.

(37)

J. J. Weber in Leipzig, Neumarktstraße 1—7.

Digitized by Google

Illustrirte

Nr. 2869. 110. Bd. Erscheint regelmäßig jeden Donnerstag. Einzelpreis einer Nummer 1 Mark. **Leipzig und Berlin**

☛ **Mit übernächster Nummer (2871 vom 7. Juli)**

Abonnement auf die Illustr

Bestellungen auf das III. Quartal 1898 bitten wir baldigst aufgeben, so

Alle Buchhandlungen und Postämter nehmen Bestellungen entgegen (vierteljä

Direct unter Kreuzband von der Expedition der Illustrirten Zeitung in Leipzig bezogen kostet die „Illustr
vierteljährlich: für Deutschland und Oesterreich-Ungarn 9 ℳ 25 ₰ (= 11 Fr. 60 ₰.

Bestellungen können nur gegen vorherige Einsendung des Betrages ausgeführt werd

Expedition der Illustrirten Zeitung (J.

Hamburg 1898

10. September bis 2. October.

Allgeme

Volksernährun

Sond

Kochkunst, Br

Anmeldungen müssen bis spätestens **15. Juli cr.** bei der **Ausstellungs-Direction Hamburg, Concerthaus St. Pa**
bedingungen etc. von derselben kostenlos erhältlic

TECHNIKUM HILDBU

Das Technikum

ist eine **öffentliche unter staatlicher Oberleitung stehende technische Mittelschule** und gliedert sich in eine

Maschinen- und Elektro-Techniker-Schule

zur Heranbildung von dereinigten **Maschinen-** und **Elektro-Technikern** etc. (Lehrgang 4 resp. 5 Semester bei einem Honorar von je 50 Mark) und in eine

Baugewerk- und Bahnmeister-Schule

zur Heranbildung von dereinigten **Baugewerks-** und **Bahnmeistern** etc. (Lehrgang 4 Semester bei einem Honorar von je 85 Mark).

Beide Schulen sind nicht nur in classischen Lehrgegenständen vollständig getrennt, sondern es hat jede derselben ein eigenes Gebäude.

An Beiträgen für die **Krankenkürsorge,** die **Bibliothek** und das **Lesezimmer,** sowie für die Versicherung gegen Unfall und **Brandschaden** werden in Summa pro Semester **5 Mk.** erhoben.

Aufnahmebedingungen.

Der Aufzunehmende muss

1. eine mindestens zweisemestrige Praxis haben,

2. imstande sein, geläufig zu schreiben, kleinere Abschnitte ohne wesentliche Verstöße gegen die Orthographie und Grammatik wieder zu geben und geläufig mit ganzen Zahlen, gemeinen und Dezimalbrüchen zu rechnen, also mit Erfolg eine gute Bürger- oder Volksschule absolviert haben. **Lücken in dieser allgemeinen Vorbildung werden** am geeignetsten **durch** einen **Unterricht** im Rechnen und Deutsch **bei Lehrern in dem derzeitigen Aufnahmekurs vorher beseitigt.**

Theoret. Ausbildung:

Dieselbe wird in der 1. oder untersten Klasse, **ohne sonst Weiteres vorauszusetzen,** begonnen. Der Unterricht wechselt, um geistige Ueberanstrengung zu verhüten, zwischen Vorträgen und Uebungen ab. Es werden in **der Woche vierzig Unterrichtsstunden erteilt.**

Ein kostenfreier Nachhilfe-Unterricht sucht das Studium auch der weniger begabten Schüler erfolgreicher zu gestalten.

Die Heranbildung derdienstgeer Elektrotechniker wird durch ein grosses, zeitgemäss eingerichtetes Laboratorium, verbunden mit Werkstatt, in zweckdienlicher Weise gefördert.

Die Schüler, die der einst Bahnmeister od. **Strassenbauaufseher werden wollen,** beginnt die Anstalt auf die betreffenden staatlichen Prüfungen durch **einen besonderen Unterricht im Erd-, Wege- und Eisenbahnbau** vor.

Durch fakultativen Unterricht ist den beflügteren Schülern, welche keiner Nachhilfe bedürfen, Gelegenheit geboten, in einem oder mehreren der nachstehenden Lehrgegenstände ihr Wissen zu bereichern, so in Geographie, Geschichte, Litteratur, Stenographie, Vervielfältigungsverfahren, doppelte Buchführung, Aquarellieren, Französisch, Englisch.

Ebenso ist für diese ein [illegible] zur Vorbereitung auf das E[illegible] zur Erlangung der Berech[illegible] zum einjährig-freiwilligen [illegible] dienst nach den Bestimm[illegible] der Deutschen Wehrordnung [illegible] ohne fremdsprachliche Kenn[illegible] eingerichtet.

(Beginn de

Die Reifeprüfung

finden am Ende des Stu[illegible] nach staatlich festgesetzten [illegible] Zusammensetzung vor [illegible] Kommissionen statt. Es

Ausführliche Programme durch den

Herz

Digitized by Google

tel- und Reise-Anzeiger.

Billige Reisen nach Italien,

Riviera, Berner Oberland, Genfersee, Lugano, Vierwaldstättersee, Rigi, bayrische Königsschlösser, Salzkammergut, Wien, Orient 2c. mit vollständiger Prima-Verpfleg. veranstaltet das Reisebureau **Otto Grb** in **Zürich-Enge** (Schweiz). Illustrirter Generalprospekt mit besten Referenzen gratis und franko! (717)

Empfehlenswerthe Hotels.

Abbazia am adriat. Meer, Hotel Stefanie.
„ Hotel-Pension Wiener-Heim.
Amsterdam, Amstel-Hotel.
Agenstein am Vierwaldstättersee.
Baden-Baden, Holland-Hotel, nächst Kurhaus u. Bädern, Park, Lift, elektr. Licht, Pension.
„ Hot. d'Angleterre, schönst. Lage, modernst. Comfort.
Basel, Hotel 3 Könige, I. Rgs., am Rhein. Lift.
„ Schweizerhof, I. R. Centr.-Bahnh. Personenaufzug.
„ Hotel Victoria, Lift. Centralbahnhof, P. Otto.
„ Hot. National, Centr.-Bahnh. Terrasse-Restaur. Lift.
Bergen (Norwegen), Pommeresk's Hotel Norge.
Berlin, Grand Hotel de Rome u. Mühling's Restaurant, Weingroßhandlung, Unter den Linden 39.
„ Hotel National und Restaurant Rosmanith am Bahnhof Friedrichstr. Beste Küche i. Berlin.
„ Hotel „Der Fürstenhof". Potsdamerplatz.
Boppard, Hotel Bellevue, I. R., einziges m. Gart. a. Rh.
Breslau, Hotel du Nord, I. R., a. Cent.-Bahnh., elekt. L.
Chamonix, Hotel des Alpes, altrenom., elektr. L.
Cottbus, Ansorge's Hot., renom. Haus, vorzügl. gelg.
Darmstadt, Darmstädter Hof, G. L. Wiener.
Dresden, Sendig's Hotel Europäischer Hof.
„ Hotel du Nord, I. R., nahe Hauptbahnhof.
„ Kaiserhof und Stadt Wien, a. d. Elbe.
„ Hotel 4 Jahreszeiten, bestes Familien-Haus.
„ Hotel Bristol, a. Centralbahnh., Bismarckpl. 5–7.
„ Hotel zum Kronprinz, vorzügl. Lage, altrenom.
„ Hospiz, ruhige Lage, beste Küche. Z. v. 2 Mk. an.
Duisburg, Hotel Prinz-Regent, m. f. Restaur. I. R.
Düsseldorf, Hot. Germania, a. Hauptbahnh., elektr. L.
„ Hotel Royal, a. Hauptbahnh., Lift, elektr. Licht.
„ Hotel Monopol, I. R., sehr empfohlen, elektr. L.
„ Bahnhof-Hot. g. d. Hptbhf. Cent.-H., elektr. L. 2c.
„ Hotel Heck, I. R., einzig. Hotel m. Garten.
Elgersburg Bad, Hotel Herzog Ernst, M. Merckel.
Ems, Darmstädter Hof, I. R., beste Lage, a. Ruf, Lift.
„ Deller's Hotel Stadt Wiesbaden mit Restaurant.
„ Villa Bella Riva, Waldpark, Pension.
Frankfurt a/M., Hot. Continental, I. R. Cent.-Bahnh.
Franzensbad, Kopp's Königsvilla. Eig. gr. Park.
Freiburg i. B., Hot. Victoria, nächst Bahn, Post, Telegr.
„ Hot. Sommer, Zähringerhof a. Bahnh., Lift, elekt. L.
Genua, Hotel Royal, schönst. Lage, a. Cent.-Bahnh.
Gersau, Hotel Müller, I. R., elektr. L., Garten, Seebad.
Hamburg, Park-Hot. Teufelsbrücke, I. R. 1203. Park.
Hannover, Hot. Teutonia, II. R., elektr. Bel., g. Betten.
Ilmenau i. Th., Hotel und Pension zur „Tanne".
Innsbruck, Hotel Tirol, I. R., Lift, elekt. L. } Illustr. Prosch. gr. u. fr.
„ Hotel de l'Europe, I. R., Lift, elekt. Licht. }
„ Hotel goldene Sonne, Lift, elekt. Licht. }
„ Hotel Kreid, II. R., Lift. }
Interlaken, Victoria, Lift, elektr. Bel. 450 Betten.
„ — Jungfrau — „ „ „ 300 „
„ Hotel National — Pension Wyder.
Ischl, Hotel gold. Kreuz, Hans Sarsteiner, Eigenth.
„ Hotel Kaiserin Elisabeth, Lift. Franz Koch, Bes.
„ Hotel Austria, an der Esplanade.
Karlsbad, Savoy Westend-Hotel u. Villa Cleopatra.
Kassel, Kasseler Hof, 1 Minute vom Bahnhof.
Kopenhagen, Hotel d'Angleterre, I. Rgs., im Mittelpunkt der Stadt. Schultz & Heene.
„ Hotel König von Dänemark. Mäßige Preise.
„ Turist-Hotel, a. Bahnh. u. Tivoli, I. R. Billigst.
Kreuznach, Hot. de l'Europe, Baden. I. R., Hot. u. Pens.
Leipzig, Hotel Hauke, I. R., beste Lage a. Prom.
„ Hotel Hentschel, Familienhaus I. R., Pens.
„ Kaiserhof, I. R., Prom., elektr. Licht, Lift.
„ Hotel Palmbaum, I. R., elektr. Licht.
„ Hotel Sedan, I. R., elektr. Licht, Lift.
Linz, Donau, Hotel rother Krebs, R. Neubauer.
Luzern, Hotels Schweizerhof u. Luzernerhof, beste Lage am See, Lift, elektr. Beleuchtung.
„ Hotels de l'Europe. 220 Betten.
„ Hotel Gotthard & Terminus, direct am Bahnhof.
Magdeburg, Continental-Hotel, I. R., a. Bahnh.
München, Hotel Continental, I. R., Lift, elektr. Bel.
„ Hotel Bayerischer Hof, Haus I. Ranges.
Bad-Nauheim, Hotel Bellevue, I. Rgs.
„ Augusta Victoria Hotel, n. d. Bad., I. R., elekt. L., Lift.
Niederbronn i. E., Badhotel u. Villa Matthis, modern.
Obergrund bei Bodenbach, Koch's Pension, Hotel u. Villa Stark, herrl. Lage, Prosp. umgehend.
Oberhof, Wünscher's Hotel zum Herzog Alfred, I. R.
Ostende, Splendid Hotel, a. Strand, 300 Betten, Lift.
Prag, Hotel Victoria, Bes. Welzer aus Sachsen.
„ Hot. z. Blauen Stern, I. R., renomm., elekt. Licht.
Rigi-Kaltbad, I. R., 1450 Mtr. ü. M., gr. Park.
Schandau a/E., Sendig's Hotels und Villen
„ Dampfschiff-Hotel, an der Elbe gelegen.
„ Kurhaus, Hotel und Pension zum Bad Schandau.
Teinach, Schwarzm.-Bad, Bad-Hotel, elektr. Bel.
Titisee (Höllenthald.), Hot. Titisee, schönst. Lage a. See.
Triberg, L. Bieringer's Schwarzwald-Hotel.
„ Hotel und Pension Bellevue.
Venedig, Hotel d'Italie Bauer. (895)
Weimar, Hotel Elefant, I. R., gr. Garten.
Wien, Hotel Métropole, Lift, elektr. L., Zimmerpr. incl. Licht u. Service von 1 Fl. 50 Kr. an.
„ Hotel Central, Zimmer 1—2 Fl. per Person.
„ Hotel Höller, Zimmer 1 Fl. bis 2 Fl. 40 Kr. p. Pers.
„ Seiler's Hotel Kronprinz, bürgerl. Familienhot.
Wiesbaden, Hotel u. Badhaus z. weissen Schwan.
„ Victoria-Hotel und Badhaus. Elektr. Beleucht.
„ Hotel und Badhaus zum Engel, Kochbrunnenbäder, Fahrstuhl.
„ Hotel Metropole, I. R., Bäder. Neu eröffnet.
„ Badehotel Schwarzer Bock. 100 Zimmer. Lift.
Wildbad, Hotel Post, gegenüb. d. Bädern, Prosp. grat.
Wildungen Bad, Hotel zur Post und Villa Hoehle.
„ Hotel und Villa Goecke. I. Rang.
Zürich, Gr. Hotel Bellevue au Lac, Lift. F. A. Pohl.

* * *

Auf dem Hainstein,

Kurhaus und Pension bei der Wartburg.
Eisenach i/Thür. (933)
Sommerfrische auch für Nichtkurgebrauchende.
Prosp. gr. u. frco. Dir. Arzt u. Bes.: **Dr. Köllner.**

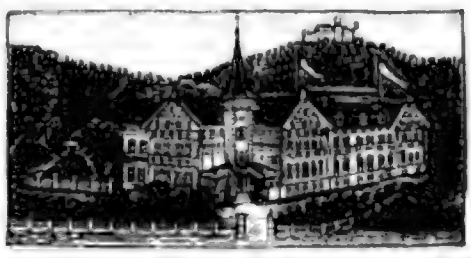

Glau's Muster-Naturheilanstalt
Johannisbad Eisenach 6. Thüringen.

d. höchsten hygienisch. Anforderung. entsprechend. Ausserordentl. Erfolge b. chron. Leiden, bes. Frauenleiden d. Thure-Brandt-Massage. Aerzte u. Aerztin i. d. Anstalt. Illustr. Prospekte und Kurberichte gratis durch die Direktion *Joh. Glau.* (745)

Friedrichroda.

(778)
Klimat. u. Terrainkurort, besuchteste Sommerfrische i. Thür. Walde.
Fichtennadel-, Sool- u. alle med. Bäder. Frequenz 1897: 10086 Personen excl. Passanten.
Auskunft u. Prospekte kostenfrei. **Das Badecomité. Sanitätsrath Dr. Weidner.**

Dr. von Sohlern's Heilanstalt in Bad Kissingen.

Aeltestes klinisch geleitetes Institut am Platze, für Magen- und Darmkranke aller Art, Fettleibige — Stoffwechselkranke etc. Das ganze Jahr geöffnet. Prospecte gratis.
(919) **Dr. Freiherr von Sohlern.**

Dr. med. **Grosskopff's Sanatorium** Klushügel bei Osnabrück. (909)
Naturheil- und Kneippkur-Anstalt. Das ganze Jahr geöffnet.

Königsborn, Sool- und Thermalbad

Saison vom 15. Mai **bei Unna in Westfalen.** Saison b. Anf. October.
Ausführliche Prospecte und Auskunft unentgeltlich.
Actien-Gesellschaft Königsborn,
Unna-Königsborn i. Westf. (957)

Central-heizung. **Kurhaus Bad Königsbrunn.** Elektr. Beleuchtung.
(Im Mittelpunkt der Sächs. Schweiz, nahe bei Dresden.) (980)
Das ganze Jahr hindurch geöffnet. — Prospekte gratis durch **Dr. Pulzar.**

Bis 1. Juni und vom 1. September Wohnungstarif um 25 Procent herabgesetzt.
Kurort
Krapina-Töplitz
in Croatien, (834)

von der Zagorianer Bahnstation „**Zabok-Krapina-Töplitz**" eine Fahrstunde entfernt, ist vom 1. April bis Ende October geöffnet. Die **30°** bis **35° R.** warmen **Akratothermen** sind von eminenter Wirksamkeit bei **Gicht, Muskel-** und **Gelenkrheuma** und deren **Folgekrankheiten,** bei **Ischias, Neuralgien, Haut-** und **Wundkrankheiten, chronisch. Morbus Brightii, Lähmungen,** bei **chron. Gebärmutter-Entzündungen,** bei **Exsudaten** im perinterinalen Bindegewebe. Grosse **Bassin-, Voll-Separat-Marmorwannen-** und **Douchebäder,** vorzüglich eingerichtete **Sudarien** (Schwitzkammern), **Massage, Elektricität,** schwed. **Heilgymnastik.** — Comfortable **Wohnungen.** Gute und billige **Restaurationen;** ständige **Curmusik.** Ausgedehnte schattige **Promenaden** u. s. w. Vom 1. Mai täglich Postomnibus-Verkehr mit **Zabok** und **Pöltschach.** — Badearzt **Dr. Ed. Mai.** — Broschüren in allen Buchhandlungen. Prospecte und Auskünfte durch die **Bade-Direction.**

Nordseebad Langeoog.

„Der Führer durch die Nordsee-Insel Langeoog"
giebt eingehendste Auskunft über alle Verhältnisse dieses schönsten Nordseebades und wird umsonst und postfrei versandt durch Director **Diedrich Becker** in **Esens.** (854)

BAD LIPPSPRINGE

Eisenbahnstation Paderborn.
Arminiusquelle, unübertroffenes Heilmittel gegen
Lungenleiden, Asthma und Kehlkopfkatarrhe.
Grosser Park, milde, beruhigende Luft. Kurgemässe, feine Verpflegung im
Pensions-Hôtel „Kurhaus".
Nähere Auskunft ertheilt bereitwilligst die **Brunnen-Administration.** (760)

Neuhausen am Rheinfall (Schweiz). Hôtel Cassandra.

Neuerstelltes, mit allem Comfort der Neuzeit eingerichtetes Hôtel. — Grosse Säle. — Touristen, Gesellschaften und Geschäftsleuten bestens empfohlen. (979)
Der Director: **N. Waldkirch.** **Fr. Müller & Cie.,** Propr.

Schroth'sche Naturheilanstalt

in Nieder-Lindewiese, österr. Schlesien,

die einzige ihrer Art, gegründet im Jahre 1829 von dem Naturarzt **Johann Schroth.** Anstrebung erhöhten Stoffwechsels durch zweckmäßige strenge Diät und feuchte Einpackungen. Besonders gute Erfolge bei **Blut-, Nerven-, Geschlechtskrankheiten,** bei **Gicht, Rheumatismus,** bei **Katarrhen der verschiedenen Schleimhäute,** dann der **Verdauungs-, Harn-** und **Athmungsorgane,** sowie auch bei **Frauenkrankheiten.** Ausgeschlossen sind **Lungentuberculose, Herzklappenfehler** und bösartige Neugebilde. Die Kur wird das ganze Jahr hindurch mit gleich günstigen Erfolgen gebraucht. Frequenz über 800 Personen.
Post, Telegraphenamt und Eisenbahnstation im Orte. (470)
Prospecte sendet gratis die **Anstaltsleitung.**

Niederlößnitz, Familien-Pension Alt-Friedstein.

Postamt und Eisenbahnstation Kötzschenbroda, Telephon Nr. 37. Eisenbahn u. Dampfschiff-Verbindung mit Dresden ca. 80 mal täglich. Herrliche, geschützte schattige Lage. Vorzügl. Verpflegung. Gelegenheit zu Obst-, Trauben- und Terrainkuren. Eigene Milchwirthschaft. Electrische Beleuchtung. Bäder. Equipagen im Hause. Aerzte und Apotheke am Platze. Ausführliche Prospecte auf Verlangen gratis. **C. Lamsbach.** (952)

Königl. Bad Oeynhausen.

Sommer- u. Winterkurort. Station der Linien Berlin-Köln u. Löhne-Hildesheim. Heilkraft. Thermal- u. Soolbäder. Medico-mechanisch. Zander-Institut. Röntgen-Kammer. Saison vom 15. Mai bis Ende September. Winterkur 1. October bis Mitte Mai. Vorzügliche Molken- u. Milchkur-Anstalt. Allgem. Wasserleitung u. Schwemmkanalisation. Bade- u. sonst. Einrichtung. I. Rgs. Besuch 1897/98: 8853 Kurgäste, 20796 Passant., 128218 Bäder. Prosp. u. Beschreib. übersend. frei die **Kgl. Badeverwaltung.** (899)

Berthmter hochalp. Kurort, 1800 m ü. M. — Vortreffliche Eisensäuerlinge, Mineralbäder, Hydrotherapie. — **Gegen Anaemie, Neurasthenie, Schwächezustände** etc. etc.

Bad St. Moritz.

Nachkurstation für Tarasp, Zuoz, Zuoz etc.

Hotels: Kurhaus; Neues Stahlbad; Victoria; du Lac; Engadiner Hof; Bellevue; Central (Metzger, Bauz).

Elektrische Beleuchtung.

Diese Hotels sind im Winter sämmtlich geschlossen.

Saison: 15. Juni bis 15. September.

Engadin

Schweiz

Maloja,

Oberengadin, Schweiz.

Terrain und Villen zu vermiethen und zu verkaufen. — Die schö

Saison von Anfang Juni bis Ende September. — Das prachtvolle Palast-Hote Hochland-Aufenthalt mit Hochtouren ersten Ranges, sowie ebenen leichten Spaziergängen. Theaterzug, Mailänder Scala-Orchester täglich. Personenaufzug. Freiluftspiele, Golf, C Seesport, Naphthaboot auf dem herrlichen Malojasee, sowie Ruder- und Segelboote. — Pr katholischer Gottesdienst in eigenen Kirchen. Post- und Telegraphen-Bureaux. Arzt im empfohlen. Mittlere Temperatur 16° C. — **Pensionspreise mit Zimmer von Frs. 14,—** bis **2** Nähere Auskunft in jeder Buchhandlung: **Europäisches Wanderbild „Maloja"** und von der D

Hôtel de Russie — Bad Kissingen.

Hôtel I. Ranges.

Diesen Winter von dem neuen Besitzer umgebaut, vergrössert, renovirt. Elektrische Beleuchtung. — Lift.

Fr. Haas.

(796)

Verband Deutscher Nordseebäder.

Helgoland, Borkum, Sylt, Norderney, Wyk-Föhr, Büsum, Juist, Cuxhaven, Wangerooge

zeichnen sich durch **ozonreiche Luft, heilkräftige Bäder, gleichmässige und milde Temperatur** aus.

Nähere Auskunft geben die jeweiligen Badedirectionen und die Central-Auskunftstelle des Verbandes **Karl Riessel's Reise-Bureau, Berlin NW., Unter den Linden 57. Prospecte** über die **Bäder** und **Reiseverbindungen gratis** in den **Auskunftstellen des Verbandes,** sowie in allen Filialen der Annoncen-Expedition von **Haasenstein & Vogler A.-G.**

(643)

Rudolstadt, durch bequeme Bahnverb., günstigste sanit. Verhältnisse o. hervorrag. schöne Umgebung (Schwarzathal, Schwarzburg etc.), vorzügl. geeignet zur Sommerfrische u. Ansiedelung. schönst gelegene Stadt Thüringens. Näheres d. Stadtrath u. Verkehrs-Verein. (956)

Florenz.

Villa Vittoria. Viale Amedeo 2. **Internationales Institut und Englische Hochschule für junge Mädchen. Sprachen, Musik, Gesang, Malerei.** Prospecte sendet die Vorsteherin Frau **Miglietta.** (1043)

Soolbad und Inhalatorium Salzungen (Thüringen) Saison: Mai bis Ende September. Grosser Seebeckschhaum 5 u. 27% Salzgehalt, starke jod- u. bromhaltige Mutterlauge. Gute Heilerfolge. Angenehmer Aufenthalt. Mässige Preise. Prospecte u. Auskünfte durch die **Badedirektion.**

Kilmat. Kurort Görz,

Hôtel de la Poste. (1139)

JENA Universitäts- und Garnisonsstadt, romantisch im Saalthale, mustergültig, sehr gutes Gebirgsquellwasser. Tiefkanalisation, niedrigste Sterblichkeitsziffer Deutschlands. Wechselvolle malerische Umgebung, bequeme Spaziergänge. Gute Schulen. Grösste öffentliche Lesehalle Deutschl. Gesellschaftlich und gesitig einzigartig frisches Leben. Besonders günstige Steuerverhältnisse. Villen und Wohnungen in grosser Auswahl. Auskunft durch **Fremden-verkehr-Verein.** (702)

JUBILÄUMS-AUSSTEL

Eröffnung 7. Mai. **WIEN 1898.** Schlus

Gewerbe-, Land- und forstwirthschaftliche Ausstellung. Special-Ausstel

Ausstellungslose à 50 kr. Haupt-treffer **100,000** Kronen Werth. Jedes Los für vier Ziehungen gültig.

Offizielles Verkehrs- und A Internationale Reise- u. Verpflegung **Berlin SW., Unter de**

Nach (1900)
gen,
itzbergen
n eigene Eise
olzhäver **Capt. Bade,** auf dem
ong Harald. Abfahrt von Ham-
ti. Reisedauer 30 Tage, retour
/ Spitzbergen. — Prospecte gratis
den der Firma **Rudolf Mosse,** sowie
V. Bade, Wismar i. Mecklb.

rdseebad Wilhelmshaven.
etwa wirks. als Inselbad. Ungew. Kräfte
rtuose etc., gem., reine Seeluft, Gr. Kriegsh.
ion. Park. **Warme** Seebad. 4 wöchl. Aufl.
halt 90–100 M. Näh. d. Hauptl. **Gerichs.**
(1042)

Edition Schuberth
ring classischer und moderner Musik
stätigen Practicanten für alle In-
rumente. Ueber 6000 Nrn.! Vollständige
reichnisse gratis und franco von
J. Schuberth & Cop., Leipzig.
(1782)

lag von C. Regenhardt in Berlin W. 33.
16. Auflage eines vortrefflichen Buches:
Der **Kaufmann**
und der Weltverkehr der Zeit.
von **F. O. Hohlfeldt.**
Ein Lehrbuch in 6 Abschnitten,
behörden d. Handels d. Banken. Notizen
kommerzwissenschaft. 6. Buchführung
handelsterminologie. 9. Handelsgesetzgeb.
Lieferungen je 50 Pf., gebunden 6 Mk.
(1)

orzüglichste Werke zum Selbstunterricht:
Dr. Loewes
Unterrichtsbriefe
schnellen und leichten Erlernung fremder
rachen, auch neuer natürlicher Methode.
glisch, 10 Bieter. à 50 Pf., geb. 6 Mk.
panisch, 10 Bieter. à 50 Pf., geb. 6 Mk.
alienisch, 10 Bieter. à 50 Pf., geb. 6 Mk.
atisch, 10 Bieter. à 50 Pf., geb. 6 Mk.
eben erschien die 6. Aufl. von
Hahn, die wunderbare Heilkraft
frischen Wassers. M. Vorw. v. Prof.
Gebrüchs. 4 M.; — geb. 5,50.
Adolf, die Gefahr. d. künstl. Sterili-
ittels f. d. Nervensystem. 4. Aufl. à 1,50.
Birnbaum, d. practische Hausarzt.
Bde. 1891. Geb. wie neu statt 8,— für 4,—.
ell. Buch, oder gegen Einsendung (ev.
Sem) sofort fr. von Krüger & Co. in Leipzig 6.
Ankauf v. Bücher-Mss.-Kstg. 14 gem.
(1062)
landschriftdeutung.
i. kostenfrei durch d. **Meister** d. w.
Chcgr. **P. P. Lietz, Augsburg VIII.** (1175)
BUCHFÜHRUNG
Wenn Sie Stellung haben
verbessern
Die **Handschrift**
Buchführung &
Schreiben Sie
F. Simon
BERLIN SW. 68 Alte Jakobstrasse
Garantirter Bücher-Revisor.
Stickereien
Schreibmaschine
Vollkommenstes System!
100 M. u. 200 M.
Ill. Catalog Fr.
Jürgen & Möhlmann,
Bocholt, Rhld.
(1076)
Carton's Feuerwerk
Papier-Laternen
Luftballons, Fahnen,
Cop. Gesellschafts-Decorationen.
Fabrik C. Catillon Cop. Gesellschaft
E. Neumann & C. Dresden N
Man verlange Specialpr. Preisliste.
Specialitäten für Vereine!

Verlagsbuchhandlung J. J. Weber in Leipzig.
Soeben erschienen und durch jede Buchhandlung zu beziehen:
Katechismus des Ruder- und Segelsports
von
Otto Gusti.
Mit 60 Abbildungen und einer Ruder- und Segelkarte von Deutschland.
Preis in Original-Leinenband 4 Mark.
Bei dieser Gelegenheit bringe in erneute Empfehlung:

Katechismus der Schwimmkunst.
Von Martin Schwägert.
2. Aufl. Mit 111 in den Text gedruckten Abbildungen.
Inhaltsverzeichnis.
Erster Abschnitt. Die Schwimmstile und ihre Hülfsmittel. Vom Unterrichte. — Eigenschaften des Lehrers u. wie er beim Unterrichte vorgehen soll. — Schwimmbekleidungen. — Brustschwimmen. — Rückenschwimmen. — Wasserreisen. — Tauerschwimmen. — Schwimmpuppe.
Zweiter Abschnitt. Schwimmübungen aus allen Schwimmlagen. Schwimmstellung der Einzelnen. — Schwimmstellung von mehreren zugleich. — Schwimmstellung von ganzen Parthien. — Die verschiedenen Tauungsarten. — Springe von mehreren zugleich ausgeführt.
Dritter Abschnitt. Einzelne Zweige der Schwimmkunst. Tauchen. — Das Schwimmen in der Richtung. — Schwimmen mit gebundenen Händen und Füßen. — Rettungsversuche. — Schwimmsprünge. — Vertrauen auf der Schwimmkunst. — Darstellung einer Schwimmpyramidenfigur.
Preis in Original-Leinenband 3 Mark.
Katechismus für Bergsteiger,
Gebirgstouristen und Alpenreisende
von
Julius Meurer.
Mit 22 in den Text gedruckten Abbildungen. — In Original-Leinenband 3 Mark.
Katechismus der Bewegungsspiele
für die deutsche Jugend
von F. C. Lion und J. G. Wortmann.
Mit 50 Abbildungen.
Preis in Original-Leinenband 2 Mark.

Katechismus des Radfahrsports.
Von
Dr. Karl Biesendahl.
Mit 104 Abbildungen.
In Original-Leinenband 3 Mark.
Verlagsbuchhandlung von J. J. Weber in Leipzig.
Billige Briefmarken Preisliste gratis sendet August Marben, Bremen. (58)
Stellung. Prospect gratis
Existenz. Probeartikel franco. Prospect.
Briefsteller prämiirt
BUCHFÜHRUNG
Lehr-, Correspond., Kontorsch.
Stenographie. Schnell-Schön-Schrift.
Gratis Prospect.
Silberne Ehrig gekrönt
Berner Deutsches Handels-Lehr-Institut
Otto Siede — Elbing.
(1746)
A. K. Irmler
Flügel- u. Pianino-Fabrik (50)
Hoflieferant. Goldene Medaillen.
Leipzig I. — Gegründet 1818.
Berlins grösstes Specialhaus für
Teppiche
(1077)
in Sopha- und Salongrösse à 3,75, 5, 6, 8, 10 bis 100 Mk. — Prachtkatalog gratis!
Sophastoffe auch Reste
reizende Neuheiten, Stillist. Proben frei.
Teppich- u. Gardinen-Haus Emil Lefèvre, Berlin S., Oranienstr. 158.
Leonhardi's Tinten.

Specialität: Staatlich geprüfte und beglaubigte
Eisengallus-Tinten.
Infolge besonderer Herstellung von unübertroffener Güte und billig, weil bis zum letzten Tropfen klar und verschreibbar.
Das Beste für Bücher, Akten, Dokumente und Schriften aller Art.
Goldene Medaillen.
Ehren- u. Verdienst-Diplome.
Aug. Leonhardi, Dresden,
Chem. Tintenfabriken, gegr. 1826.
Erfinder und Fabrikant der weltberühmten
Alizarin-Schreib- u. Copirtinte,
leichtflüssigste, haltbarste und tiefschwarzwerdende Eisengallustinte 1. Classe 1.
Ueberall erhältlich!
(1049)

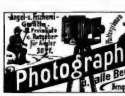

Photograph. Apparate
für alle Bedarfs-Artikel einzelner Fabrikation.
Burckhardt & Diener
Dresden 1 Waisenhausstr. 32
Burckhardt & Diener
Schnee-Schuhe
(Lieferant)
(6 66)

SILBER warenfabrik
Am Kunne Altona
Bestecke, Schaumlöffel und Kirchenbesteck
Bei 1822 stofflos. Silber in bekannt. Tarif frei.
Neuheit bekannte Qualität
Muster-Buch gratis
Qual. Nr. | Gramm Silber | Aufl. | Preis
Giant X, | 1000 X. | B-O-U | Alpacaauflage
Rokoko O | 800 X. | B-O-U | X R. - O - U
gerader O Dreas | Mk. | Mk. | Mk. | Mk. | Mk.
12 Tafellöffel | 500 | 50 | 58 | 65 | V | 13 | 16 | 20
oder Gabeln | 500 | 54 | 74 | 80 | III | 18 | 20 | 23
Messer | 150 | 25 | 28 | 32
12 Dess.-Löff. | 350 | 34 | 39 | 45 | V | 9 | 11 | 14
feiod. Gabeln | 400 | 38 | 43 | 50 | III | 12 | 15 | 18
Messer | 150 | 22 | 25 | 31
12 Kaffeelöffel | 150 | 18 | 22 | 24 | IV | 4½ | 6 | 9
1 Teelöffel | 100 | 12 | 15 | 20 | III | 6½ | 9 | 12
vergoldet | 150 | 20 | 24 | 27 | III | 4 | 5 | 11
Tranchierbest. | 60 | 10 | 12 | 15 | | 4 | 5 | 6
12 Mokkalöffel | 90 | 14 | 17 | 19 | III | 4 | 7 | 9
(7096)

Ganz vortreffliche
Bilder erzielt Jedermann bei Benutzung unserer
photogr. Apparate
einfachen bis vollendetster Konstruktion
— Rasche und sachkundige Bedienung —
Ausführliche Preisliste und Probebildern 20 Pfg.
Hess & Sattler. Wiesbaden.
(6220)

Diamant-Fahrräder

mit neuer Rollenkette zeichnen sich durch unerreicht leichten Lauf und vollendete Präcisionsarbeit aus. Feinste Deutsche Marke.

Diamant-Fahrradwerke Gebr. Nevolgt, Reichenbrand-Chemnitz.

Filialen: Berlin SW., Jerusalemerstr. 11/12; Breslau, Tauentzienstr. 24. (271)

Ein Vortheil
des
kettenlosen Columbia-Fahrrades:

Wo man bisher gezwungen war, bergauf zu schieben, kann man nunmehr mit dem kettenlosen Columbia hinauf fahren.

Vollkommen —
— unerreicht.

Die Qualität und Preise der Columbia-Räder — mit oder ohne Kette — Hartford- und Vedette-Fahrräder sind garantirt.

Catalog gratis durch Columbia-Vertreter.

Markt & Co. Ltd., Hamburg, London, Paris.

Pope Mfg. Co., Hartford.

(1056)

ADLER

Das beste Fahrrad! „Höchste" Auszeichnungen
Die feinste Marke! „Grösste" Verbreitung
Adler Fahrradwerke vorm. Heinrich Kleyer
Neues Special-Fabrik für Fahrräder. Frankfurt a. M Neuer Katalog 1896 gegen 10 Pfg Porto-Marke.
(6965)

Brill's
Germania
Rasenmäher
ist der
Beste

Kein streifiges Schneiden.
Solideste, von keiner Konkurrenzmaschine erreichte Leistung und Haltbarkeit.

Mit Vorrichtung zum Kantenschneiden und Grasfangkorb.
Auf allen beschickten Ausstellungen nur erste Preise.

23jährige Specialität.
Internationale Ausstellung Dresden 1896, 1. Preis. Grosse silberne Preismedaille.
Grosse Gartenbau-Ausstellung Düsseldorf 1896, 1. Preis, Staatsmedaille.

Gebr. Brill,
Rasenmäher- und Gartenwalzen-Fabrik,
Barmen.
(6235)

Dürkopp's
Nähmaschinen u. Diana-Fahrräder
sind die
solidesten,
leichtlaufendsten,
elegantesten
und beliebtesten
Fabrikate.
Grösstes Etablissement der Branche.
Nähmaschinen 6000 — 4000 Arbeiter — 5000 Fahrräder.
Jahreserzeugung
BIELEFELDER MASCHINEN-FABRIK
VORM. DÜRKOPP & Co. BIELEFELD.
(6220)

O. Poppe, Kirchberg i. S.
Ideal-Aborte
(1038)
D. R.-P.,
das Beste der Neuzeit für Zimmer, Haus und Fabrik.
Prospecte kostenfrei.

Zur Fabrikation aller Gummiwaaren, Asther, Oele, Offenzen und Farben sind keine Kessel, sondern stets patentirte Maischungen und Special-Vorrichtungen, behufs für Oliefabrik, Gerber, Wollfabrik, Seifenfabrikant, Kunstdünger, Nahrungs- und Genussmittel, etc. (36)

Erwerbs-Katalog für Fabrikanten gratis u. fr.
Wilh. Schiller & Co., Charlottenburg.

Bade zu Hause!
Ein „Hand- und Hilfsbuch beim Gebrauch von Bädern und Wasserkuren" hat soeben die Presse verlassen. Es bietet mit seinen mehr als 300 Abbildungen nebst ausführlichen Beschreibungen ein Bild der grossen Fortschritte auf dem Gebiete der Badetechnik. Aus den Belegen von ärztlichen Autoritäten ersieht man gleicherzeitig wann und wie man baden und die Apparate am rationellsten benutzen soll. Interessenten erhalten dieses Vademekum der Wasserheilkunde kostenfrei von Moodorf & Hochhäuser, Fabrik für Badeeinrichtungen, Berlin C34, Köpnicker Landstr.
(7096)

Digitized by Google

n's Cacao Chocolade Vegetabile Milch

lanzen-Nährsalz-Extract

HEWEL & VEITHEN in **KÖLN a. Rhein.** (1871)

Negergarn

ist das beste baumwollene Strickgarn, wird aus dem edelsten Material hergestellt und in allen Farben echt gefärbt.

Neger-Estremadura **Neger-Doppelgarn**

ist in allen besseren Geschäften zu haben.

Man verlange nur Negergarn oder Stürmpfe mit dem Negergarn-Etiquett.

Diamantschwarz **Lederfarben**

absolut echt und nicht gesundheitsschädlich.

Reizende Neuheit: Neger-Häkelgarn. Seide-Imitation. (284)

oder Vorsichtsmassregeln.

Ende für
rk"
Inomen,
den wir
auf dies
(574)
94.
sasen).

Migränin

TABLETTEN Name geschützt!

Radicales Mittel gegen Kopfweh jeder Art

Erhältlich in den Apotheken

SCHUTZ-MARKE

D. R. P. Nr. 26429. Bequemste Dosirung.

Migränin-Tabletten, aus reinem Migränin dargestellt. (564)

LOHSE's weltberühmte Specialitäten

für die **Pflege der Haut!**

EAU DE LYS DE LOHSE

weiss, rosa, gelb,

seit über 60 Jahren unübertroffen als vorzügliches Hautwasser zur Erhaltung der vollen Jugendfrische, sowie zur sicheren Entfernung von Sommersprossen, Sonnenbrand, Mitesser, gelben Flecken und allen Unreinheiten des Teints.

LOHSE's Lilienmilch-Seife,

die reinste und mildeste aller Toilette-seifen, erzeugt nach kurzem Gebrauche rosige, weisse, sammetweiche Haut.

Beim Ankauf meiner Fabrikate achte man stets auf die Firma

GUSTAV LOHSE 45 Hagenbr. 46 **BERLIN.**

In allen guten Parfümerien, Drogerien etc. des In- und Auslandes käuflich. (287)

Erfrischende, abführende Fruchtpastille

TAMAR INDIEN GRILLON

Gegen **VERSTOPFUNG**

Hämorrhoiden, Congestion, Leberleiden, Magenbeschwerden.

PARIS, 32, Rue des Archives. — *In allen Apotheken.*

Recept: 3,25 gr. Tamarind. Indica, mit 0,75 gr. pulv. Sennesblätter und 1 gr. Vanilleverbe gemischt, zur Pastille geformt und mit Chocolade überzogen und übernacht. (1063)

Haar-Feind von Frau **Schwarzlose** entfernt alle ähnlichen Gesichts- u. Armhaare sicher sofort und unschädlich. Dose 2 M. Nur Berlin, Leipzigerstr. 58 (Colonnaden).

Enthaarung.

Weise & Monski Halle a/S.

Specialfabrik für Pumpen.

Duplex-Dampfpumpen.

Stets grosses Vorrathslager.

Toilet. Abr.- Reinen Ballemain.

H. Bolze & Co., Braunschweig,

Ziegel-maschinen, Falzziegelpressen für Hand- u. Dampfbetrieb, Walzwerke, Aufzüge, Schlämmereien, compl. Ziegeleianlagen. (38)

Special-Unternehmung für Einrichtung und Umbau von

Stärke-zucker-, **Syrup-, Dextrin-**Fabriken

W. H. Uhland, Leipzig.

Bewährte Apparate. Prosp. gratis. (429)

Digitized by Google

Prämiirt: Brüssel 1876, Stuttgart 1881, Porto Alegre 1881, Wien 1883, Leipzig 1892.

Burk's Arzneiweine

In Flaschen à ca. 100 Gr. = 2.50 = 7.00

C. H. BURK STUTTGART

Gleiche Preise in ganz Deutschland.

Mit edlen Weinen bereitete, Appetit erregende, allgemein kräftigende, nervenstärkende und blutbildende diätetische Präparate. Von vielen Aerzten empfohlen:

Burk's Pepsinwein (Essenz).

Verdauungsflüssigkeit.
In Flaschen à M. 1.–, 2.–, u. M. 4.50.

Burk's China-Malvasier.

Ein delikates Tonikum.
In Flaschen à M. 1.–, 2.–, u. M. 4.–

Burk's Eisenchinawein.

wohlschmeckend u. leicht verdaulich.
In Flaschen à M. 1.–, 2.–, u. M. 4.50.

Zu haben in d. Apotheken Deutschlands und vieler grösseren Städte des Auslandes. (1304)

Man verlange ausdrücklich: „Burk's Pepsinwein", „Burk's China-Malvasier" etc. und beachte obige Schutzmarke und die Firma C. H. Burk, Stuttgart. Export nach überseeischen Ländern.

Sprengel's

Union

UNION
G.S.A.C. HANNOVER

ist der feinste Butter-Cakes

Cakes Fabrik
B. Sprengel & Co.
HANNOVER (1078)

Underberg-

Zur Aufl

Das Kaiserliche Patentamt hat die Waa
„Occidit qui non servat!", unter denen sich m
Weltruf erworben hat, zu Freizeichen erkl
Um das Publikum vor Nachahmungen
mein Fabrikat fortan mit der Bezeichnung

Underberg-

Maag

unter der

Sempe

zu versehen.

Die Fabrikation des Underberg-Boonek
der unterzeichneten Firma.

Rheinberg am Niederrhein, den

H. Underbe

Hoflieferant Sr. Maj. des Kai

Gegrün

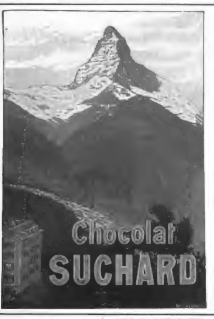

(94)

Warum?

ist die beste Einmachbüchse der Welt die

Pat. Perfect-Conservebüchse?

Weil bei derselben der Inhalt, wie Obst, Obst u. dgl. nur mit Obst in Berührung kommt, somit die Reinheit des Geschmacks der Conserven erhalten bleibt.

Weil der Perfect-Verschluß absolut luftdicht ist und viele Jahre halten kann.

Weil die Conserven niemals dem Verderben ausgesetzt sind, denn im Falle ungenügenden Einkochens hebt sich der Glasdeckel von selbst, welchen Vorgang kein anderes Glasdeckel-System aufweist.

Jeder Büchse ist eine genaue Gebrauchsanweisung über das Einmachen beigelegt. Sie haben in selben bessere Obst-, Gemüse- und Gartenprodukten, wo nicht, direct von den Erzeugern (1000)

Glashüttenwerke Adelshütten A.-G. in Bennig i. Schl.

Spanischer Portwein. (1002)

Naturreinheit garantirt. Recommandirenswerthes zur Stärkung, empfehlen à Bouteille **Mark 1.25.** Probequantum 3 Bt. incl. Packung **Mark 4.00.**

C. Spielhagen, Dresden, Fernsprechplatz.

COGNAC

MACHOIR

Ueberall erhältlich. (1031)

Nach dem einstimmigen Urtheil der Neuzeit ist die **verbesserte Leube-Rosenthal'sche**

Fleischsolution

(K. SPITZ) * — **Jena** — das beste ernährende Nährungsmittel für (300)

Magen- und Darmkranke,

ein vorzügliches Kräftigungsmittel für Nervenleidende, Ohnmächte, Uebelige, Schwächl. Kinder, eine geeignete Speise bei Krankheiten des Mundes, welche die Kauthätigkeit sehr behindern oder verhindern, Reconvalescenten in den Wochenbett; nach Curen, wo Blutleere u. nerv. Leid. z. Zustell. kommt.

*) Um das **originalpräparat** zu erhalten, achte man wohl auf diese Firma.

CHOCOLADE
Lobeck & Co.
DRESDEN
CACAO (65)

Reise-Proviant,
CONSERVEN
und alle Artikel für Tafel und feine Küche offerirt **Gustav Markendorf,** Leipzig. (956)

Aktien-Gesellschaft für Glasindustrie vorm. Friedr. Siemens, Dresden.

Dresdner Conserveglas- mit Glasdeckel-Hebelverschluss!

GBP. No 1558602 u. 1595 u. Gebrauchsmuster No 115580 und die besten Verschlussgläser.

Praktisch für Haus- und Landwirthschaft.

Zum Einlegen aller Früchte u. Gemüsearten

Vorzüge:
Leichteste Handhabung beim Öffnen, Schliessen
Sicheres Luftdichtes Verschliessen durch Hebel auf Gummiring
Grösste Sauberkeit u. Haltbarkeit
Sehr billiger Preis!

Zu haben in allen Grössen von Ulrike Kleinhalz in den Geschäften für Haushaltungs-Küchengeräthe. Falls in der Nähe nicht vorhanden, direkt durch die Aktien Gesellschaft für Glasindustrie vorm. Friedr. Siemens, Dresden.

Digitized by Google

ipzig erscheinende „Illustrirte Zeitung" die weiteste und wirksamste Verbreitung. Die Insertionsgebühren deren Raum 1 Mark. Die für die „Illustrirte Zeitung" bestimmten Inserate gelangen, wenn deren vorzugt, weil schon in der acht Tage darnach erscheinenden Nummer zur Publikation. Ausführliche Insertions-

Expedition der Illustrirten Zeitung (J. J. Weber) in Leipzig.

„Schiedmayer, Pianofortefabrik"

vormals J. & P. Schiedmayer, Kgl. Hoflieferanten, Stuttgart.

Flügel * Pianinos * Harmoniums

unübertroffen in Ton, Spielart u. Dauerhaftigkeit.

Der zum Concert gestellte Flügel hat mich sehr befriedigt. Vorzüglichste Leistungen dieser rühmlichst bekannten Fabrik. Was Klangfülle und Spielart betrifft, Instrument I. Ranges. Hervorragend im Ton, ausgezeichnet genaue Spielart. Deren hervorragende Eigenschaften mir seit lange rühmlichst bekannt. Unübertroffen und ausserordentlich. Ihre Instrumente haben mir ausserordentlich gefallen. Ausgezeichnet, kräftig und gesangreich zugleich. Ihr Flügel war bei Parsifal-Interpretation vortrefflich.

Hans von Bülow. Eduard Grieg. Alfred Grünfeld. Adolf Henselt. Franz Liszt. P. Mascagni. Anton Rubinstein. C. Saint-Saëns. F. Stoltz.

Grosse Goldene Medaille für Kunst und Wissenschaft.

30 Ehren-Diplome und Medaillen.

(Verein...)

• Genaue Adresse: Neckarstrasse 12. •

(67)

kum Neustadt i. Meckl.
ränge-, Tasten-, Ist.-, Schalt-, ttenbau.
Kette-, Stanz-, Spul-, Controlwerke, Stanzwerk-, Bohrwerk-, Fräser-, Schleif-, Tischler-, Fach-.
(200)

Wer seine t, bedenke sich den **Pferde**
Futtercontrell-
ms D.-G.-M. 7288.
ete frei. H. Hauptner, Berlin SW., 6.
Vertreter überall gesucht. (675)

(1031)

:nckels
ıngen.

Stahlwaaren,
Messer für alle Gewerbe
ren, Taschenmesser etc.

llingszeichen": tragende
ngte Gewähr geleistet, es wird
im Einkauf auf dieses Zeichen
zu achten. (483)

BERLIN W., Leipzigerstr. 117/18.
RG KÖLN a. Rh. WIEN 1
tr. 6. Hohestr. 131. Kärnthnerstr. 30.

Sachsen, S.-Altenburg, S.-Coburg-Gotha, Sondershausen, Waldeck-Pyrmont.

winne **150000 M.**
an ist **75000** „
Fall **50000** „
von **25000** „ etc.
gewinn

Lose ein Gewinn!

Porto und Liste 30 Pfg. extra)
Lotterie-Einnehmer
ze, in **Gotha.** (1021)

Künstlerisch ausgeführte
Plakate
für alle Branchen.

Neue Specialität:
Glasplakate
in modernsten Ausführungen, transparent und gerahmt.
Kunstanstalt
Grimme & Hempel A.-G.
Leipzig-Schleussig. 1069)

Clarke's Englische Puddingpulver
(Diane Range) • W. & Clarke & Sons, London, i. Carton à 20 Pfg., Packet. à 15 Pfg. sind anerkannt vorzüglich zu kalten und warmen Desserts, wie Speisen, Cremes, Eis, Gelées, Suppen und Saucen. Der Kinder Lieblingsspeise von hohem Nährwerth. (1066)
Clarke's „Omelin" genannt: Die Blume aller Mahomehlpräparate, i. Packt. à 15, 30, 60 Pfg. ist v. höchster Ausgiebigkeit u. delicatem Wohlgeschmack. Unübertrefflich zu Pudding, Mehlsuppen, Torten etc. Unbedingt erhältlich. 18 Medaillen. Etablirt 1833. General-Depot f. Deutschland, Oesterreich u. die Schweiz: J. F. von Bieden & Co., Bremen.

Damen-Loden,
wetterfest, gute Qualitäten, für Reise, Seebad, Gebirge, Sport und Fahrrad, in vielen Farben, gebe wir ausserwein von **1 Mark an fürs Meter an Private ab. Fertige Loden-Mäntel Schneider-toilett-Paletots Mk. 16.50, fertige Loden-Costüme, beste Schneider-Arbeit, Mk. 18.—.** — Muster und reich illustrirter Catalog frei. (958)
Gebrüder Körner
F. ALTENBURG, S.-A.

Heirath.

Kaufmann, Anfang 30er, bemittelt, evangelisch, gediegener Charakter, Inhaber eines Import- und Export-Geschäfts in reizend gelegener mitteldeutscher Grossstadt, sehnt sich nach einem glücklichen Heim. Vermögen erwünscht.
Offerten unter **L. L. 3290** befördert **Rudolf Mosse, Leipzig.** (1057)

Haasenstein & Vogler A.G.

Aelteste Annoncenexpedition,

domicilirt an allen Orten Deutschlands, auch in Oesterreich, Schweiz, Italien etc. liefert detaillirte Kostenanschläge unter Gewährung höchstmöglicher Rabattgünstigungen, sowie gratis gross Kataloge.

Abfassung und sorgfältigstes Arrangement.

Effectvolle, originelle Clichés und Ausführung bezügl. der wirksamsten Mittel.

Digitized by Google

Illustrirte

Alle Rechte für sämmtliche Artikel und Illustr

Nr. 2869. 110. Bd. Erscheint regelmäßig jeden Donnerstag. Einzelpreis einer Nummer 1 Mark. **Leipzig und Be**

Karl Alexander, Großherzog von Sachsen.

Am 24. Juni vollendet Großherzog Karl Alexander von Sachsen-Weimar-Eisenach das 80. Lebensjahr, wenige Wochen später, am 8. Juli, das 45. Jahr seiner Regierung — der Senior der deutschen Fürsten zumal dem Alter wie der Regierungszeit nach. Der greise Herr hat im Hinblick auf die dunkeln Schatten, die der Tod der Großherzogin Sophie, seiner Gemahlin, auf Fürstenhaus und Land geworfen hat, gebeten, von allen unmittelbaren öffentlichen Huldigungen abzusehen: er will den 24. Juni im Kreise der Mitglieder seiner Familie in dem Schlosse Wilhelmsthal bei Eisenach verbringen. Doch regen sich überall in den weimarischen Landen die Hände für eine festliche Begehung des seltenen Gedenktages, und in ganz Deutschland wird man an diesem Antheil nehmen, ja in allen Mittelpunkten geistigen Lebens werden erlesene Kreise feiernd gedenken. Denn der Großherzog Karl Alexander ist nicht nur wolbekannt mit allen bedeutenderen öffentlichen Strömungen, sondern auch mit vielen hervorragenden Männern der Kunst und Wissenschaft, die natürliche Folge seines lebhaften Interesses für geistige Arbeit. Goethe läßt in seiner Dichtung zum Maskenzug vom 16. December 1818 die Künste das Fürstenkind in der Wiege begrüßen:

„Sein erster Blick begegnet unserm Kreise,
Er merkt sich einer wie der andern Blick,
Gewöhnet sich an einer jeden Weise."

Ein Wort, das im Leben des Fürsten seine volle Bestätigung gefunden hat: er ist aufgewachsen noch unter den Augen und dem Einfluß Goethe's, in der geistigen Atmosphäre, deren Vertreterinnen ihm jenen Wiegenspruch sprachen; er hat als Mann mit seltener Treue die Ueberlieferungen der Jugend festgehalten. Ist hierin ein im edelsten Sinne des Wortes konservativer Zug seines Wesens begründet, der bewirkt, daß er wie für die geistigen Bethätigungen der Deutschen so auch für die der andern Culturvölker jenes feine Verständniß besitzt, das die Frucht einer außerordentlich gepflegten Bildung und sorgfältigen Studien ist, so ist er darum doch nicht weniger ein echter deutscher Fürst, der tief und warm für die Größe seiner Nation, für das Reich und dessen Bedeutung empfindet. Er hat diese Gesinnung bezeugt in der gewissenhaften Sorgfalt, mit der er als Landesfürst die politische und wirthschaftliche Entwicklung seines Landes fördert, wie in der Umsicht und Entschiedenheit, mit der er für die Erfüllung der nationalen Bestrebung eingetreten ist.

Der Großherzog übernahm die Regierung 1853. In welchem Geiste er sie führt, bezeugt die ihm (1866) vom Landtag am Gedenktage des 50jährigen Bestehens der Verfassung überreichte Adresse: „Treu hat Karl August das gegebene Wort erfüllt, treu sind seine hohen Nachfolger stets bestrebt gewesen, das bestehende Recht zu bewahren und im Geist ihres Ahnherrn fortzubilden. In nie gestörter gesetzlicher Entwicklung hat unsere Staatsverfassung den Forderungen, welche fortschreitende politische Bildung an sie stellte, entsprochen. Frei entfaltet sich der Gewerbefleiß, und frei bewegt sich der Bürger in den Grenzen unsers Landes. Frei und gleichberechtigt stehen nebeneinander die Glieder aller Religionsgesellschaften. Daß wir einer solchen staatlichen und gesetzlichen Entwicklung uns erfreuen, verdanken wir vor allen den erhabenen Fürsten, welche, freidenkende Rathgeber zur Seite, stets aus eigenem Antriebe die Bahn des Fortschritts betraten." Die seitdem verflossenen Jahre haben daran nichts geändert. In diesem Zeitraum sind viele wichtige Reformen auf allen Gebieten der innerstaatlichen und particulargesetzlichen Bethätigung in Selbstverwaltung und Erwerbsleben, in Kirche und Schule durchgeführt worden, die die klare Einsicht des Fürsten und seiner Räthe in die Aufgaben erkennen lassen, die der Einzelstaat zu erfüllen hat, um seiner selbst, aber auch um der Gesammtheit willen, denn die Blüte des Reiches wird doch zuletzt bedingt von der Wolfahrt seiner Glieder. Aber auch unmittelbar ist Großherzog Karl Alexander stets auf das Wohl des Reiches bedacht gewesen: er hat an seiner Begründung lebhaften Antheil genommen, in den Kämpfen mit Frankreich und in den Berathungen der Fürsten, an der Seite Kaiser Wilhelm's und im Verkehr mit dem Fürsten Bismarck, der stets mit Wärme der patriotischen Einflußnahme des Großherzogs gerade auch in den persönlichen Tagen gedenkt. Und auch in den seit

Karl Alex

Nach einer

Digitized by Google

n Entgegenkommen Wege betrete, um die deutschen Parteien dnetenhauses zur Mitwirkung an der parlamentarischen Arbeit en. Damit würde sich auch die Aussicht eröffnen, daß die Interessengemeinschaft zwischen beiden Reichshälften, die den Oesterreichs wirthschaftlich und politisch am Herzen gelegen Durchbruch komme. Ohne den schweren Stand der Regierung en, müsse die Conferenz erwarten, daß jene unter Einhaltung ungsmäßigen Grenze aus dem Stadium des Erwägens zu gen Initiative schreite.

uflösung des grazer Gemeinderaths im wiener erath. — Anläßlich der Debatte über die Stellungnahme nde Wiens zur Auflösung des grazer Gemeinderaths beschloß Gemeinderath auf Antrag des Vicebürgermeisters Neumair ni, an das Parlament und den niederösterreichischen Landtag wegen eines wirksamen Schutzes der Freiheit der Meinungs- n den Gemeinden zu richten. Der von den Deutschnationalen Zusatz, das Bedauern wegen der Auflösung des grazer Ge- s auszudrücken, wurde indeß abgelehnt.

dini's Vorlagen in der italienischen Deputirten- und sein Rücktritt. — Der Ministerpräsident di Rudini italienischen Deputirtenkammer, die am 16. Juni wieder getreten war, die Bildung des neuen Cabinets mit und legte rf von zeitweilig zu ergreifenden Maßregeln behufs Aufrecht- der öffentlichen Ruhe vor. Diese Maßregeln waren folgende: gierung soll die Befugniß gegeben werden, die Verhängung des gszustandes bis zur Annahme eines besondern darauf bezüg- zes in Anwendung zu bringen; 2. soll das Gesetz vom Jahre das Zwangsdomicil wieder in Kraft gesetzt werden; 3. sollen rung besondere Befugnisse bezüglich der Presse zugestanden . die Wiederherstellung aufgelöster Gesellschaften soll verboten . die theilweise administrativen Wahlen sollen bis zum Jahre hoben werden; 6. die Regierung soll ermächtigt werden, mili- e Beamte der Eisenbahnen, Posten und Telegraphen ein- sie aber in ihren Stellungen zu belassen. Weiter wurden ürfe vorgelegt über den Schutz der öffentlichen Dienste, über erung des Preßgesetzes, über die Vereinigungen, Aenderungen s über den öffentlichen Unterricht und Bestimmungen betreffs chtungen militärpflichtiger Personen, die dem Personal der n, der Post- und Telegraphenverwaltung angehören. Diese ollten an eine Commission von neun Mitgliedern verwiesen Ferner brachte di Rudini mehrere Vorlagen wirthschaftlichen iellen Charakters ein, die an eine andere neungliederige Com- angen sollten, und schließlich beantragte er die Bewilligung getprovisoriums für sechs Monate sowie Verweisung dieses die Budgetcommission. Hierauf forderte er die Kammer auf, Debatte über die allgemeine Politik des Ministeriums zu be- sich der freiheitlichen Einrichtungen Italiens würdig zu er- achdem die Regierungsvorlagen an die betreffenden Com- erwiesen worden waren, wurde die Generaldiscussion eröffnet. rach Sonnino dagegen. In gleichem Sinne äußerten sich in olgenden Sitzung de Marinis und Masi, worauf in die Be- r Tagesordnungen eingetreten wurde. Es waren deren 28 , worunter sich eine von Zanardelli befand, in der das Pro- Cabinets nicht gutgeheißen wurde. Da di Rudini einsah, sein Ministerium nicht die Mehrheit in der Kammer habe, r die Demission desselben dem König ein. Diesen Entschluß m 18. der Kammer mit der Erklärung mit, daß der König Entschließung hierüber vorbehalten habe. Das Ministerium dem Platze bleiben, um die laufenden Geschäfte der Verwal- edigen und für die öffentliche Ordnung Sorge zu tragen. Er ammer möge die Sitzung aufheben, worauf großer Lärm ent- ließlich ersuchte di Rudini die Kammer, deren Präsidenten die zu geben, sie, die Kammer, wieder zusammenzurufen, wenn er glaube, daß dies nothwendig sei zur Bewilligung eines anzprovisoriums. Der Republikaner Vendemini widersprach ung der Sitzung und gab sein lebhaftes Bedauern kund über er Militärherrschaft. Darauf entstand stürmische Unruhe, das mit Ausnahme des extremen Flügels der äußersten Linken en Plätzen auf und brachte donnernde Hochs auf das Heer Präsident erhob unter großem Beifall nachdrücklich Wider- die Auslassungen Vendemini's. Sonnino stellte fest, er habe rordnung eingebracht, die seine Hochachtung und sein Lob gegen- ührung des Heeres bei den jüngsten beklagenswerthen Ereig- richt. Giolitti betonte, daß alle auf dem Boden der Ver- enden Parteien einmüthig die Haltung des Heeres bewundern. minister erklärte, die Armee habe bei den beklagenswerthen ohne Leidenschaftlichkeit ihre Pflicht gethan. Die Armee, in dasselbe Blut fließe wie in denen der übrigen Bevölkerung, dem Volk in der Wahrung der hohen Interessen des Landes. Debatte, an der auch Fortis, Crispi, Zanardelli und Son- ahmen, wurde der Vorschlag di Rudini's genehmigt und die gehoben. — Auch im Senat machte di Rudini an demselben rechende Mittheilungen. Die Senatoren Vitelleschi und Negri h hierbei sehr beifällig über die Bestrebungen di Rudini's und steriums und beglückwünschten die Armee. Schließlich vertagte s der Senat.

ertrisis in Frankreich. — Auch in Frankreich ist es zu erkrisis gekommen. Der Hergang war folgender: Auf die Inter- es Socialisten Millerand über die Politik des Ministeriums 13. Juni widerlegte der letztere das socialistische Programm achen Unterbrechungen. Der von den Socialisten vorgeschlagene Militärdienst sei gefährlich, auch die Einkommensteuer un- r. Die Gefahr liege nicht auf der Rechten; die Republik lei Gefahr, das Land wolle eine verständige und feste Regie- keine Revision der Verfassung. Handel und Industrie hätten e nöthig, es sei der Augenblick gekommen, sich mit Colonial- ehend zu beschäftigen. Man müsse Gesetze machen, die sich beitenden Klassen beschäftigten, das fiscalische Regiment ver- s Problem der Decentralisation in Angriff nehmen und die eise des Arbeitens im Parlament umgestalten. Man bedürfe htbaren Streites, sondern ein starkes, durch ein festes Bünd- gemachtes Frankreich. Bourgeois nannte die Politik Méline's Republik gefährliche. Man versuche das Land mit dem Pro- socialistischen Partei zu schrecken; das letztere bedrohe jedoch Vorrechte. Den Ralliirten warf er vor, daß sie dem Rath tung des Papstes folgten, und wollte mit ihnen kein Bündniß. gnete Méline in der Sitzung am 14., seine Regierung sei stets ulichkeit geneigt; wenn aber der Socialismus ans Ruder de er den Ruin der Republik und Frankreichs herbeiführen. adelte darauf Méline, daß er sich nicht von der Rechten trennen ot hielt eine Lobrede auf den letztern und warf den Radicalen fruchtbringende Thätigkeit verhindert zu haben. Cassaignac Méline, die Rechte verleugnet zu haben. Trouillot beau- Tagesordnung, durch die die seit zwei Jahren befolgte Politik gutgeheißen wurde, die aber Méline ablehnte und die Kammer verwarf. Dagegen nahm Méline folgende von Ribot eingebrachte Tagesordnung an: „Die Kammer billigt die Erklärungen der Regierung und ist entschlossen, eine Politik demokratischer Reformen durchzuführen, die gegründet ist auf die Vereinigung der Republikaner." Die Radicalen verlangten eine Theilung dieser Tagesordnung. Der erste Theil derselben gelangte mit 295 gegen 272 Stimmen, der zweite mit 527 gegen 5 Stimmen zur Annahme. Hierauf beantragte Henri Ricard der Tagesordnung die Worte hinzuzufügen: „und die sich stützt ausschließlich auf die republikanische Mehrheit", welcher Zusatz von Méline bekämpft, jedoch mit 295 gegen 246 Stimmen angenommen wurde. Die von dem Socialisten Dulan beantragte Einschaltung „außerdem auch auf die socialistische Partei" wurde mit 492 gegen 36 Stimmen verworfen und alsdann die gesammte Tagesordnung, die Méline billigte, mit 284 gegen 272 Stimmen angenommen, worauf Schluß der Sitzung erfolgte. — Tagsdarauf fand ein Ministerrath statt, in dem die Demission des Ministeriums beschlossen wurde. Der Präsident verhandelte darauf mit einer Anzahl von Politikern, worunter Brisson, Dupuy, Bourgeois, Deschanel, Peytral, Ribot und Sarrien.

Die chinesische Frage im englischen Oberhaus. — Im englischen Oberhaus richtete am 16. Juni Connemara an die Regierung die Anfrage, ob von dem englischen Gesandten in Peking, Macdonald, eine Antwort eingegangen sei auf die Depesche des Premierministers Lord Salisbury vom 4. April betreffs des Wunsches der chinesischen Regierung, die Land- und Seestreitkräfte Chinas zu reformiren, und ob ferner Macdonald auf die telegraphische Anfrage geantwortet habe bezüglich der vor einiger Zeit einem belgischen Syndikat ertheilten Concession zum Bau einer Bahnlinie, die Peking mit dem Jang-tse-kiang verbinden soll. Lord Salisbury erwiderte, er habe auf die Depesche keine directe Antwort erhalten. Die Verhandlungen zwischen der englischen und der chinesischen Regierung wegen einer Reorganisation des Heeres und der Flotte würden fortgesetzt. Hinsichtlich der Flotte seien die Verhandlungen weiter vorgeschritten, und es bestehe alle Hoffnung, daß ein ausgezeichneter Offizier, der bereits in der chinesischen Flotte Admiralsdienste gethan habe, mit der chinesischen Regierung zu einer Verständigung gelangen werde. Bisjetzt bestehe die Schwierigkeit nicht darin, daß China die Unterstützung Englands nicht annehmen, sondern darin, daß es den zu entsendenden Offizieren eine hinreichend unabhängige Stellung nicht gewähren wolle. Was die befriedigenden Gesinnungen betreffe, denen vom chinesischen Thron Ausdruck gegeben worden, müsse man erst sehen, wie weit auch der große, amtliche Regierungskörper von ihnen durchdrungen sei. Obwol er, Salisbury, nicht voraussetze, daß irgendeine Katastrophe drohe, stimme er doch darin mit Connemara überein, daß alle diese Vorfälle, soweit das chinesische Reich betroffen wird, nur ein Ende und einen Ausgang haben können, wenn die Land- und Seevertheidigungsmittel nicht in solchem Umfang entwickelt werden, daß darin eine vollständige Reform einbegriffen ist. Betreffs der Eisenbahnen sei Macdonald vom Tsungli-Yamen benachrichtigt worden, daß hinsichtlich der in Frage stehenden Eisenbahn keine Aenderung eingetreten sei. Es sei einigermaßen zu besorgen, daß die große Furcht, die die meisten Mächte beseele, den Bau von Eisenbahnen überhaupt verhindere. Er könne nicht versprechen, daß die chinesische Regierung England stets mehr Concessionen bewilligen werde als andern: man dürfe aber keine Anstrengungen unterlassen, den Bestrebungen der englischen Kapitalisten die schuldige Anerkennung zu verschaffen.

Mannigfaltigkeiten.

Hofnachrichten.

Das Kaiserpaar reiste am 18. Juni früh nach Altona ab, um der Enthüllung des Kaiser-Wilhelm-Denkmals beizuwohnen. Nach beendeter Enthüllungsfeier begab sich der Kaiser auf den Aviso Hela und fuhr nach Cuxhaven zur Theilnahme an der Regatta, die Kaiserin reiste nach Schloß Grünholz bei Eckernförde zu ihrer Schwester, der Herzogin Karoline Mathilde zu Schleswig-Holstein-Sonderburg-Glücksburg.

Die Prinzen August Wilhelm und Oskar, der vierte und der fünfte der Söhne des deutschen Kaiserpaars, kamen am 15. Juni zur Cur in Kreuznach an.

Das sächsische Königspaar traf am 16. Juni vormittags aus Sibyllenort in der königlichen Villa Strehlen zu Dresden ein.

Prinz Albert von Sachsen trat am 16. Juni eine Reise nach Schweden, Norwegen und Dänemark an, von der er Mitte Juli zurückzukehren gedenkt.

Der Herzog und die Herzogin Karl Theodor in Baiern trafen nach siebenmonatiger Abwesenheit am 17. Juni wieder in München ein. Die Herzoginnen Sophie, Elisabeth und Marie Gabriele, die zuletzt bei ihrer Schwester, der Herzogin von Urach, verweilten, kamen am 20. von Stuttgart in München an. Auf die Gesundheit der Herzogin hat der Aufenthalt in Biskra günstig eingewirkt. Gleichzeitig wurde bekannt gemacht, daß sich die am 22. Februar 1875 geborene Herzogin Sophie mit dem Grafen Hans-Veit zu Törring-Jettenbach, Graf zu Gutenzell, Frhr. v. Seefeld verlobt hat. Dieser ist als der Sproß einer Familie des bairischen Uradels am 7. April 1862 geboren, einer der ersten Grundbesitzer des Königreichs Baiern und auch in Würtemberg standesherrlich begütert.

Der Großherzog und die Großherzogin von Baden werden am 27. Juni zu mehrwöchigem Aufenthalt zu St. Blasien im Schwarzwald eintreffen. Der Großherzog litt in letzter Zeit an der Anschwellung des einen Augenlids, die jedoch durch einen einfachen operativen Eingriff gehoben wurde. Immerhin aber muß das Auge noch sehr geschont werden.

Der Großherzog und die Großherzogin von Hessen kehrten am 14. Juni aus Wien nach Darmstadt zurück.

Die Vermählung des Herzogs Ernst Günther zu Schleswig-Holstein, des Bruders der Deutschen Kaiserin, mit der Prinzessin Dorothea, der Tochter des Prinzen Philipp und der Prinzessin Luise von Sachsen-Koburg und Gotha, geborenen Prinzessin von Belgien, ist auf den 2. August festgesetzt worden. Da die Braut katholischer und der Bräutigam lutherischer Confession ist, so wird, nach einer Meldung der „Neuen Freien Presse", die Trauung sowol nach katholischem wie auch nach protestantischem Ritus zu Koburg vollzogen werden. Zu den Hochzeitsfestlichkeiten werden daselbst das deutsche Kaiserpaar, der König der Belgier und der Erzherzog Joseph von Oesterreich eintreffen.

Der Fürst Reuß ä. L. kehrte Mitte Juni aus dem Süden nach Greiz zurück und reiste am 18. zur Cur nach Teplitz.

Prinz und Prinzessin Karl Anton von Hohenzollern trafen am 18. Juni in Sigmaringen ein.

Erzherzog Karl Stephan von Oesterreich begab sich von Berlin nach seiner Besitzung Saybusch in Mähren.

Die Königin von Schweden und Norwegen reiste am 14. Juni nach Beendigung ihres Curaufenthalts zu Honnef a. Rh. in die Heimat zurück. — Die Berichte über das Befinden der in Karlsbad zur Cur weilenden Kronprinzessin lauteten günstig. Ihre drei Söhne, die Prinzen Gustav Adolf, Wilhelm und Erich, begaben sich am 15. von Kreuznach nach Baden-Baden.

Herzogin Maria Antonia von Parma wurde am 14. Juni in Schwarzau am Steinfeld in Niederösterreich von einer Tochter entbunden. Es ist dies das 18. Kind des Herzogs Robert von Parma, der aus seiner ersten Ehe mit Prinzessin Pia von Bourbon drei Söhne und sechs Töchter und aus der zweiten Ehe mit Prinzessin Maria Antonia von Braganza nun vier Söhne und fünf Töchter hat.

Personalien.

Der Kaiser vollzog eine Reihe militärischer Beförderungen und Ernennungen. Generallieutenant v. Natzmer, Commandant von Berlin, ist Commandeur der 5. Division geworden. Generalmajor Hahn, commandirt zur Vertretung des Commandeurs der 9. Division, wurde unter Beförderung zum Generallieutenant zum Commandeur dieser Division ernannt, Generalmajor Köpke, Commandeur der 58. Infanteriebrigade, unter Verleihung des Ranges eines Divisionscommandeurs zum Generallieutenant befördert, Generalmajor v. Massow unter Beförderung zum Generallieutenant zum Commandeur der 12. Division ernannt. Generalmajor Rothe, Oberquartiermeister, wurde zum Generallieutenant befördert, Generalmajor v. Haberling unter Beförderung zum Generallieutenant zu den Offizieren von der Armee versetzt und zur Vertretung des Commandeurs der 10. Division nach Posen commandirt sowie Generalmajor Frhr. v. Gayl, Oberquartiermeister, zum Generallieutenant befördert und zur Vertretung des Commandeurs der 20. Division nach Hannover commandirt.

Die berliner Akademie der Wissenschaften wählte den Professor der Zoologie an der Universität München Dr. Richard Hertwig zum correspondirenden Mitglied in ihrer physikalisch-mathematischen Klasse.

Der Reichsgerichtsrath Dr. Massow in Leipzig, ein hervorragender Jurist, tritt mit dem 1. Juli in den Ruhestand.

Der Großherzog von Hessen ernannte den Ministerialdirector Dr. Dittmar zum Präsidenten des Justizministeriums.

Bevorstehende Personalveränderungen in den höhern Dienststellen der Generaldirection der königl. sächsischen Staatseisenbahnen wurden von dresdener Blättern angekündigt. Der jetzige Director der 3. Abtheilung im Finanzministerium, Geh. Rath Meusel, vortragender Rath im Gesammtministerium, scheidet zu Ende des Jahres aus dem activen Staatsdienst aus, und sein Nachfolger soll Geh. Rath Hoffmann, Generaldirector der Staatsbahnen, werden. Dessen jetziger Stellvertreter, Geh. Finanzrath v. d. Planitz, ist zum Präsidenten der königl. Oberrechnungskammer ausersehen. Als künftiger Generaldirector wird Geh. Finanzrath v. Kirchbach von der 3. Abtheilung im Finanzministerium bezeichnet, dessen Nachfolger wieder Oberfinanzrath v. Seydewitz von der königl. Generaldirection werden soll.

Zum Präsidenten des evangelisch-reformirten Consistoriums in Warschau wurde Wilhelm v. Gonsiorowski ernannt.

Als Präsident der Argentinischen Republik ist General Roca gewählt worden.

Preisausschreiben.

Der Alldeutsche Verband veröffentlicht in Gemeinschaft mit der Verlagsbuchhandlung von J. F. Lehmann in München ein Preisausschreiben für vaterländische Jugendschriften, die in den Herzen der Jugend Liebe zu Kaiser und Reich sowie zum deutschen Volk wecken sollen. Die Aufgabe kann in Form einer Erzählung, in Lebensbildern, in einer geschichtlichen Darstellung, in Prosa oder in Gedichtform gelöst werden. Drei Preise in Höhe von 2000, 1500 und 1200 ℳ sind ausgesetzt. Die nicht preisgekrönten Arbeiten können zum Preise von 800 ℳ oder zu 60 ℳ für den Druckbogen erworben werden. Der höchste zulässige Umfang ist 20 Bogen im Format der „Alldeutschen Flugschriften", der letzte Einlieferungstermin der 1. April 1899. Weitere Mittheilungen sind durch die Geschäftsstelle des Alldeutschen Verbandes in Berlin W. 35, Lützowstraße 85 b, oder durch die Verlagshandlung J. F. Lehmann in München, Landwehrstraße 70, zu erhalten.

Der Verein deutscher Eisenbahnverwaltungen setzt alle vier Jahre Preise aus im Gesammtbetrag von 30000 ℳ für wichtige Erfindungen und Verbesserungen im Eisenbahnwesen. Diesmal werden Preise ausgeschrieben für Erfindungen und Verbesserungen in den baulichen und mechanischen Einrichtungen der Eisenbahnen, für Erfindungen und Verbesserungen an den Betriebsmitteln oder an ihrer Unterhaltung, ferner für Erfindungen und Verbesserungen in Bezug auf die Verwaltung und den Betrieb der Eisenbahnen und die Eisenbahnstatistik sowie für hervorragende schriftstellerische Arbeiten im Eisenbahnwesen.

Festkalender.

In Altona fand am 18. Juni nachmittags die feierliche Enthüllung des Denkmals für Kaiser Wilhelm I. statt, zu der der Kaiser und die Kaiserin gekommen waren. Unter den Anwesenden befanden sich unter anderm Oberbürgermeister Giese, Oberpräsident v. Köller, der Erste Bürgermeister von Hamburg Dr. Lehmann, Generaloberst Graf v. Waldersee, der commandirende General v. Massow. Auf dem Festplatz waren 36 Mädchen in schleswig-holsteinischen Trachten aufgestellt. Das Kaiserpaar schritt die Ehrencompagnie ab und begab sich in das Kaiserzelt. Nach dem Gesang der Vereinigten Männergesangvereine und der Festrede des Oberbürgermeisters Giese gab der Kaiser das Zeichen zur Enthüllung. Während die Hülle fiel, intonirten die Musikcorps „Nun danket alle Gott", und die Menge brach in lebhafte Hurrahrufe aus. Die Glocken läuteten, die Artillerie feuerte 101 Kanonenschüsse ab. Das von Prof. Eberlein in Berlin ausgeführte Denkmal ist ein Reiterstandbild. Das Kaiserpaar besichtigte das Denkmal, worauf der Vorbeimarsch der Garnisonen von Hamburg, Harburg, Wandsbeck und Altona erfolgte.

Die königl. privilegirte Schützengesellschaft in Aschaffenburg begeht in den Tagen vom 19. bis 26. Juni das Jubiläum ihres 450jährigen Bestehens. Der Festzug vom 19. Juni enthielt eine correct durchgeführte historische Gruppe mit über 400 Personen in Costüm, 110 Pferden und einer Anzahl Festwagen, die Brauteinholung Hermann's von Henneberg (1491) darstellend.

Eine Goethe-Feier ist für den 26. Juni zu Sesenheim in Aussicht genommen. Die straßburger Germanisten, an ihrer Spitze die Professoren Dr. Martin und Dr. Henning sowie der Privatdocent Dr. Joseph, werden an diesem Tage daselbst eine Aufführung der „Fischerin" von Goethe mit der für Corona Schröter geschriebenen Musik veranstalten. Die Studentenschaft wurde zu der originellen Feier eingeladen. Die Theilnehmer werden sich mit Extrazug nach Sesenheim begeben, wo zunächst eine Feier auf dem Goethehügel und ein S Garten des Gasthofs stattfinden. Abends erfolgt der gemein Zug nach der Moderbrücke zu der oben erwähnten Aufführung.

Vereinsnachrichten.

Der Verband deutscher Elektrotechniker hielt ersten Juniwoche seine 6. Jahresversammlung in Frankfurt Nach dem vom Generalsecretär G. Kapp erstatteten Jahresber Mitgliederzahl des bereits fünf Jahre bestehenden Verbands gestiegen. Der preußische Handelsminister hat eine Durchsicht gänzung der vom Verband aufgestellten und von den meisten Regierungen angenommenen Sicherheitsvorschriften gewünscht der betreffende Ausschuß beauftragt worden ist, einen Nac „schwierige Betriebe" auszuarbeiten. Für Lichtmessung bei G und für Normalgewinde wurden bestimmte Vorschriften aufgest Einsetzung eines wirthschaftlichen Ausschusses von 21 Mitglied beschlossen, der die Handelsverträge durch Aufstellung genauer verzeichnisse vorbereiten, Eingaben an die Behörden machen und lich auch Angriffe des Auslands auf die deutsche Industrie zu soll. Hieran schloß sich eine Reihe von Vorträgen. Dr. R. Ha wortete, daß den großen Elektricitätswerken das Enteignungsr liehen werde; hierbei wurde der Erwartung Ausdruck daß die Entwendung von Elektricität für strafbar erklär mögen. J. Berliner führte ein verbessertes Grammophon v Dr. Aron Elektricitätszähler für Accumulatorenbetrieb, D einen Phasenmesser, von dem man unmittelbar ablesen kann. Dr ner machte die Mittheilung, daß es ihm gelungen ist, reine M mittelbar aus ihren Erzen im großen auf elektrolytischem W winnen. Prof. Dr. H. Dubois aus Berlin sprach über elektrom und mechanische Schirmwirkung. R. Hundhausen und Dr. Oberingenieure von Siemens u. Halske und der Berliner Elek werke, führten neuere Installationsstoffe vor, die auch bei Hau mit höherer Spannung als der bisher üblichen die nöthige bieten. Dr. Max Levy aus Berlin zeigte einen tragbaren A Röntgen-Strahlen vor, Dr. Kallmann aus Berlin ein Isolatio system, das Stromentweichungen unmittelbar anzeigt und vo triebsspannung unabhängig ist. Prof. Sengel aus Darmstad eine Schaltungsanordnung zur Erregung von Gleichstrom-Ne maschinen mit halber Bürstenspannung; Dr. Th. Veil in Frank sprach über Schaltungen von Regelungs-Elektromagneten b lampen. Wilhelm v. Siemens wurde zum Vorsitzenden für d zwei Jahre, Hannover zum nächstjährigen Versammlungsor

Der 3. Deutsche Congreß für Volks- und Jug findet am 2. und 3. Juli in Bonn statt. Ueber den verbindl such der Jugendspiele an den höhern Lehranstalten und die dri stunde referiren Gymnasialoberlehrer Wickenhagen aus Rends Director Prof. Raydt aus Leipzig, über den Einfluß des Lebens auf die Volksgesundheit Prof. Dr. Kruse in Bonn, übe spiele für Mädchen Frl. Bertha Thurm aus Krefeld und Tur Hermann aus Braunschweig. Der Schwerpunkt des Congr jedoch auf die Vorführung der Spiele gelegt werden. Schule Spiel- und Sportvereine sowie Mitglieder der Studentensch sich an den Vorführungen betheiligen. Programme versende schäftsführer des Ausschusses, Prof. Raydt in Leipzig, Löhrstr über örtliche Verhältnisse in Bonn gibt Auskunft der stellv Vorsitzende, Dr. med. F. A. Schmidt in Bonn, Koblenzers Anregungen allgemeiner und grundsätzlicher Natur wird der sitzende, Abg. v. Schenckendorff in Görlitz, gern entgegennehm

Die 39. Hauptversammlung des Vereins deutsc genieure fand vom 6. bis 8. Juni zu Chemnitz statt. Nach dem bericht, den der Vereinsdirector Th. Peters erstattete, ist die M zahl im abgelaufenen Jahr auf 12700 gestiegen, das Vereins auf 456000 ℳ angewachsen. Das vom Verein in Berl Charlottenstraße mit einem Kostenaufwand von 690000 ℳ Haus ist im verflossenen Jahr in Benutzung genommen worden wichtige Arbeit hat der Verein im letzten Geschäftsjahr fortgesü Angriff genommen, so Aufnahmebedingungen an technischen H mathematischer Unterricht an technischen Hochschulen, die Oberrealschule in Preußen, einheitliche Sicherheitsvorschriften züge, Einrichtungen für das Materialprüfungswesen durch Es sprachen der königl. sächsische Geh. Rath Köpke über Bahnhofsanlagen in Dresden und Regierungsrath Prof. Dr. die Theorie der Elasticität und die Bedürfnisse der Festigkeitsl zweite Sitzung am 7. führte zu Beschlüssen über verschieden dustrie und Technik wichtige Fragen, unter anderm Beitritt des Reichs zur Internationalen Patentunion, Abänderung des Ge Schutz der Gebrauchsmuster, Einrichtungen zur Materialprüf das Reich, einheitliche Sicherheitsvorschriften für Aufzüge, E der Oberrealschulen in Preußen. Die vom Verein für hervo Leistungen auf dem Gebiet des Ingenieurwesens alljährlich Grashof-Denkmünze wurde dem Maschinenfabrikanten Hugo Braunschweig zuerkannt, der die großartigen Arbeiten zur A der Donau am Eisernen Thor geplant und ausgeführt hat. Weltausstellung zu Paris 1900 wird sich der Verein in ähnl wie 1893 in Chicago betheiligen und vor allem eine ausgeb richterstattung über das Ingenieurwesen auf der Ausstellu Wege leiten. Als Ort für die Hauptversammlung des nächst wurde Nürnberg bestimmt. In der dritten Sitzung am Oberingenieur Gerdau von der Firma Haniel u. Lueg in über das kürzlich vollendete Schiffshebewerk zu Henrichen Director Rohn aus Chemnitz über die Bedeutung der Tex für die allgemeine Technik.

Der Deutsche Drogistenverband beging vom 13. Juni in Leipzig, wo er 1873 begründet wurde, die F 25jährigen Bestehens. Im Krystallpalast, wo der Verband eine überaus reichhaltige Fachausstellung veranstaltet. In d versammlung entspann sich eine lebhafte Aussprache über angelegenheiten, besonders hinsichtlich des Handels mit Heiln Giften. Der Verkehr mit Heilmitteln soll in einer Weis werden, die den Zeitverhältnissen mehr entspricht und St mit den Apothekern auf ein Mindestmaß verringert.

Die 27. Jahresversammlung des Hansischen G vereins und die 23. Jahresversammlung des Vereins für nie Sprachforschung tagten am 31. Mai und 1. Juni in Einbe lehrer Dr. Adolf Ellissen von der einbecker Realschule hielt e trag über die Hauptepochen der Geschichte Einbecks; Prof. D Frhr. v. d. Ropp aus Marburg besprach den Reichskrieg gege Kühnen während der Jahre 1474 und 1475. Im Verein f deutsche Sprachforschung hielt am 1. Juni Dr. Borchling a einen Vortrag über mittelniederdeutsche Handschriften des nor Deutschlands. In der darauffolgenden gemeinsamen Sitz Vereine sprach Prof. Roethe über die gereimte Vorrede des spiegels"; in der Sondersitzung des Hansischen Geschichtsver Prof. Dr. Hoffmann aus Lübeck einen Vortrag über die auf d tagen von 1417 und 1418 beschlossenen Gesetze des Hansabun

Freiwilligenregiment in Bataillonsfront.

unter Aguinaldo überlassen worden, i liegen wird, sich der kaum errungenen ıssten der Nordamerikaner wieder zu

el Luzon die Aufständischen für Dewey vor der Ankunft der nordamerikanischen loden gewonnen, so sind Sampson und en Cubas und Portoricos auf einen tand der Spanier gestoßen, daß alle

Landungsversuche mit einer einzigen Ausnahme bisher erfolglos gewesen sind. Die Beschießungen von Matanzas, Santa Clara, Cardenas, Cienfuegos, San Juan de Portorico, Caibarias und Santiago de Cuba haben zwar nicht selten einzelne Küstenbefestigungen zerstört, nie aber die Uebergabe des bombardierten Platzes im Gefolge gehabt.

Es erübrigt, auf die geglückte Landung in der Bucht von Guantánamo zurückzukommen, die aber gleichfalls nutzlos verlaufen dürfte, falls nicht das von Tampa aufgebrochene Corps unter dem General William R. Shafter noch rechtzeitig an der Südküste Cubas eintrifft. Am 7. Juni morgens zwang ein von fünf amerikanischen Kriegsschiffen unterhaltenes Feuer die Spanier, Caimanera, den an der Bucht von Guantánamo gelegenen Hafen der Stadt Santa Catalina, sowie die dortigen Küstenbefestigungen zu räumen. Am 10. gingen einige hundert Mann Marine-Infanterie unter Oberst Huntington an Land und ergriffen von einer günstigen Position im Nordwesten Caimaneras Besitz. Unterdeß hatten sich größere Truppenmassen der Spanier gegen die Stellung der Amerikaner in Bewegung gesetzt und unternahmen am 11. und 12.

Reiterübung.

m Süden aufbrechenden Freiwilligen.

dem Freiwilligenlager Camp Black, Hempstead Plains, bei Neuyork.

Digitized by Google

fortgesetzt so heftige Vorstöße, daß Huntington sich genöthigt sah, den vorgeschobenen Posten aufzugeben und sich näher an die Küste unter den Schutz der Schiffsgeschütze zurückzuziehen. Sehnsüchtig wird hier das Eintreffen des Generals Shafter von Tampa her erwartet.

Inzwischen hatte daheim der Congreß verfügt, die Stärke des stehenden Heeres auf 61 000 Mann zu bringen. Außerdem stellte die Bundesregierung die Stärke des freiwilligen Aufgebots auf 125 000 Mann fest. Präsident Mac Kinley unterzeichnete am 11. das Kriegskostengesetz, wonach das Schatzamt eine Subscription auf 200 Mill. Doll. dreiprocentiger Schuldverschreibungen eröffnet.

Generalmajor Wesley Merritt,
Oberbefehlshaber der nach den Philippinen bestimmten nordamerikanischen Expeditionsarmee.

Die Regimenter des stehenden Heeres werden zu drei Bataillonen formirt. Jedes Bataillon hat je vier Compagnien, jede Compagnie einen Sollbestand von 84 Mann. Die Gesammtstärke der regulären Armee wird nach erfolgter Vervollständigung folgende sein: 25 Infanterieregimenter von 31 800 Mann, zehn Cavalerieregimenter von 12 000 Mann, sieben Artillerieregimenter mit zusammen 16 457 M genieurbataillon von 752 Mann. Fast zwei Dritt den Heeres sind in Neuorleans, Mobile und Ta Küste des Golfs von Merico zusammengezogen, und ein Theil der Artillerie sind in der Nord Staates Georgia im Chickamauga National P

General Nelson Appleton Miles,
Höchstcommandirender der nordamerikanischen Armee

Chattanooga concentrirt. Höchstcommandirender ist Ge son Appleton Miles, militärischer Rathgeber des Präsid Generallieutenant John Mac Allister Schofield, vom K krieg her als Führer des 23. Armeecorps vortheilha

Eine hauptsächlich für den Ersatz nach Cuba Armee von 25 000 Mann, 27 Infanterieregimente Escadrons und zwei Batterien, wird unweit der hauptstadt Washington zusammengezogen. Eine dr die zunächst für die Küstenvertheidigung bestimmt Verfügung der Departementsbefehlshaber bleiben so zusammen aus 50 Regimentern Infanterie, einem und fünf Schwadronen Cavalerie, einem Regiment Batterien schwerer und fünf Batterien leichter

Landungsversuch amerikanischer Truppen bei Cienfuegos. Nach ei

Digitized by Google

Soldaten der großen Republik des Westens nicht mpferprobten und gut disciplinirten spanischen genübertreten, sondern auch auf den Antillen wie ilippinen das tückische Klima der Tropen zu er- n werden, dessen unheimlicher Bundesgenosse das r ist, das bereits auf dem vor Santiago de Cuba Geschwader der Union Opfer gefordert haben soll.

K. W.

Colonial-Angelegenheiten.

Wohltmann über die Pflanzungsverhältnisse in Ostafrika. — Prof. Dr. Wohltmann von der Landwirthschaftlichen Akademie zu Poppelsdorf bei Bonn war vergangenen Herbst von der Reichsregierung nach Deutsch-Ostafrika entsandt worden, die dortigen Pflanzungsverhältnisse zu berichten. Er hatte vorher zweimal Camerun zu gleichem Zweck erforscht. Dr. Wohltmann dehnte speciell Usambara und auch das Rufidschi-Delta, das bisher weniger beachtet worden war. Sein Urtheil ist nach dem „Hamburger" ein günstigeres, als die früher von ihm veröffentlichten Betrachtungen erwarten ließen. Namentlich rühmt er den kräftigen und üppigen Stand der meisten Kaffeegärten in Usambara, die auch Deutsch-Ostafrika in keiner Weise mit Camerun vergleichbar machen. Aber in Ostafrika sei bisjetzt mit weit größerm Kapital gearbeitet worden, sodaß diese Colonie durchweg bereits höher entwickelt dastehe als Camerun. Nach seiner Ansicht müsse die Düngung der kräftig wachsenden Kaffeeculturen im allgemeinen in Ostafrika nach der dritten oder vierten Ernte beginnen. Auf welche Stoffe sie sich zu erstrecken habe, seien seine vielfach mit allen in Frage kommenden künstlichen Mitteln angestellten Versuche alsbald ergeben. Ueber die Aussichten von Liberia-Kaffee sprach er sich sehr skeptisch aus, ja, er stellte Mißerfolge in Aussicht.

Sitzung des Colonial-wirthschaftlichen Comité — Das Colonialwirthschaftliche Comité hielt am 6. Juni zu Berlin seine Hauptsitzung ab. Es wurde unter anderm beschlossen, eine Eingabe an den Kanzler zu richten, in der gebeten wird, in den Etat für Deutsch-Ostafrika für 1899 eine Summe von 100000 ℳ zum Zweck der Errichtung des Betriebs einer Versuchsstation für Tropenculturen in Amani einzustellen. In der dem Gesuch beigefügten Denkschrift sind wesentlichste Gesichtspunkte hervorgehoben: Neben der zu sehr in Vordergrund stehenden Kaffeecultur ist die Rentabilität anderer Plantagenculturen nachzuweisen. Für die praktische Ausbildung deutscher Tropenlandwirthe ist die bisher fehlende Centralstelle zu schaffen. Aus den Verhandlungen war ferner von Interesse: der Versand der ersten conservirten Ananas aus dem Regierungs-Versuchsgarten Victoria zum Zweck der Feststellung der Verwerthung dieser Frucht im deutschen Handel; die Preisbewerbung eines deutschen Landwirths in Südwestafrika auf selbstgekelterten Wein sowie auf selbstgetrocknete und hergerichtete Feigen; die Verwerthung der Kokosfaser zu Matten, die deutschen Fabriken geeigneten Rohmaterial durch eine Verwerthungsgesellschaft, die die Errichtung einer Fabrikanlage in Dar-es-Salaam beabsichtigt. Den Schulen bewilligte das Comité für das Jahr 1898/99 einen Betrag bis zu 1000 ℳ behufs zur Beschaffung von Sammlungen deutscher Colonial-

Ansiedelungsverhältnisse in Deutsch-Südwest- — Ueber den Stand der Ansiedelungsverhältnisse in Deutschafrika gab die dortige kaiserl. Landeshauptmannschaft folgende die zur Information für Auswanderungslustige genügen dürfte. ben Ansiedler, d. h. Leute, die sich dem Landbau und der Viehwidmen wollen, ohne Vermögen geringe Aussichten. Zu eck sind mindestens 10000 ℳ erforderlich. Tüchtige Handsonders vom Baugewerk, haben, auch ohne im Besitz größerer zu sein, immer Aussicht auf Arbeit und Verdienst. Auch beim werden noch weiße Arbeiter gegen einen monatlichen Lohn ℳ und freie Verpflegung angenommen. Kaufleuten, die nicht genügender Mittel sind, um selbständig zu arbeiten, kann die rung nur dann angerathen werden, wenn sie mit einem festen nt kommen, zumal Kaufgeschäfte bereits reichlich vorhanden r Binnenhandel nach der Rinderpest beträchtlich zurückgegangen chtige Leistungen werden, besonders an Handwerker, hohe Löhne eshalb der Lebensunterhalt dementsprechend zwar theuerer zu mt, jedoch den in Südafrika nur wenig übersteigt. Neuerdas Gebiet von Berseba als öffentliches Schurfgebiet erklärt Ueber die Erfolge, die die Schurfer haben werden, und über mmen von Gold und Edelsteinen u. s. w. kann indeß noch nichts esagt werden. Für den Landerwerb gelten nachstehende Be: 1. Bei der Versteigerung von Farmen (10000 Hektar, auch kleinere) wird der Zuschlag nach Wahl der Landeshauptt einem der drei Höchstbietenden ertheilt, wenn das Angebot die Höhe von 1 bis 2 ℳ für das Hektar erreicht. 2. Der kann in einer Summe auf dem Verkaufstermin oder in Theilerlegt werden. 3. Im Verkaufstermin muß mindestens ein es Kaufpreises angezahlt werden, ein zweites Zehntel ist nach einem Jahre zu erlegen. Das Restkaufgeld muß binnen getilgt und inzwischen mit 4 Proc. verzinst werden; es wird Hypothek auf der Farm im Grundbuch eingetragen. 4. Die kosten und die Kosten für Vermessung und Grenzsteinsetzung die Besitzurkunde hat der Käufer zu tragen. 5. Die Bewirthdes Grundstücks ist spätestens ein Jahr nach dem Kaufe in Anehmen, auch ist es zehn Jahre in eigenem Besitz und eigener haftung zu halten. 6. Wenn die Bedingungen unter 3 bis 5 llt werden, so fällt das Grundstück an die Regierung zurück. Ablauf von zehn Jahren vom Kauf ab wird eine Grundsteuer lich 200 ℳ auferlegt. Die Einführung einer Gebäudesteuer durch nicht berührt. 8. Ueber die Farm führende oder noch zu der die Grenzen berührende öffentliche Wege sind vom Besitzer gabe der darüber noch zu erlassenden Anordnungen in Stand

sonalien. — Der zur Vertretung des Chefs der Centralverwaltung von Deutsch-Ostafrika v. Bennigsen bestimmte Legationsrath ken ist in Dar-es-Salaam eingetroffen. Ebendorthin ist der vernumerar Mall abgereist. Der Regierungsarzt beim kaiserl. ment Dr. Plehn aus Tanga, der Gouvernementssecretär Seidzollamtsvorsteher Ewerbeck, Zollamtsassistent Firnstein, Bureauramm, der Zeichner Landwehr und der Referendar Zache sind mit Deutschland eingetroffen. — Daselbst langten auch auf Urlaub Camerun der Stipmeister Milleck und der Hafenmeister Klein Togo Assessor Dr. Gleim und Stabsarzt Dr. Döring. — Der eutenant Frhr. v. Seefried hat die Reise nach Togo angetreten, die dortige Schutztruppe einzutreten. Der frühere Missionar ist in den Dienst des kaiserl. Gouvernements zu Togo getreten Station Kete-Kratschi als Assistent überwiesen worden. — Der gsbaumeister Born, der die Hafenbauten in Swakopmund (Deutsch-Südwestafrika) leiten soll, ist zunächst zur commissarischen Beschäftigung bei der Colonialabtheilung des Auswärtigen Amts in Berlin eingetreten. — Der commissarische Landeshauptmann der Marschallinseln Brandeis hat die Reise nach Jaluit über Sydney angetreten.

Todtenschau.

Dr. Karl Böhmert, Landrichter in Dresden, als socialpolitischer Schriftsteller thätig und durch eifrige Mitwirkung bei gemeinnützigen Bestrebungen verdient, ein Sohn des bekannten volkswirthschaftlichen Schriftstellers und Statistikers Geh. Regierungsraths Prof. Böhmert in Dresden, † daselbst zu Anfang der zweiten Juniwoche, 36 Jahre alt.

Sir Edward Burne-Jones, englischer Maler der romantisch-idealen Schule Rossetti's, durch seine allegorischen und idealen Darstellungen im classischen Stil und mit zartem Colorit von Ruf, † in London laut Nachricht vom 17. Juni, 65 Jahre alt.

Heinrich Dahlke, Geh. Oberfinanzrath, vortragender Rath im preußischen Finanzministerium und Mitglied der Hauptverwaltung der Staatsschulden, † in Berlin am 6. Juni im 63. Lebensjahre.

Adolf Danner, Buchhändler, Inhaber der seit 1795 zu Mühlhausen i. Th. bestehenden Buchhändlerfirma G. Danner und Herausgeber des „Mühlhauser Anzeigers", † daselbst am 5. Juni, 73 Jahre alt.

Dr. Adolf Dronke, Director des Kaiser-Wilhelm-Gymnasiums in Trier, trefflicher Schulmann und pädagogischer Schriftsteller, ferner rühmlich bekannt als Gründer und Leiter des Eifelvereins, der viel für die Hebung der Eifelgegend gethan und den Touristenstrom auch nach dem an landschaftlichen Schönheiten reichen Gebirgsland gelenkt hat, am 7. März 1837 zu Koblenz geboren, † in Neuenahr am 11. Juni.

Dr. Karl Wilhelm v. Gümbel, königl. bairischer Geheimrath und Oberbergdirector, zugleich Honorarprofessor an der philosophischen Facultät der Universität München, lange Jahre Professor der Geognosie an der dortigen Technischen Hochschule, Mitglied der Bairischen Akademie der Wissenschaften, ausgezeichneter Geolog, am 11. Februar 1823 zu Dannenfels (Rheinpfalz) geboren, † in München am 18. Juni.

Wilhelm Hampel, Gartenbaudirector in Koppitz, dem Schloß des Grafen Hans-Ulrich Schaffgotsch, der bedeutendste schlesische Gärtner, Verfasser zahlreicher Fachwerke, † daselbst laut Nachricht vom 13. Juni.

Joseph Edler v. Hermann, k. u. k. Feldmarschall-Lieutenant des Ruhestandes, zuletzt Sectionschef im Reichskriegsministerium, † in Stein (Krain) Mitte Juni.

Leopold Hibeau, Geh. Regierungsrath, Director der Reichsbankhauptstelle in Posen, † daselbst am 5. Juni.

Dr. Sytse Hoekstra, früherer Professor der Theologie an der Universität Amsterdam, Verfasser zahlreicher theologischer Schriften, auch als Kunstkenner von Ruf, † in Ellecom (Gelderland) am 13. Juni, 76 Jahre alt.

Jacquet, belgischer Bildhauer und Lehrer des Modellirens an der brüsseler Akademie der schönen Künste, gleich bedeutend als Künstler wie als Lehrer und von hervorragendem Einfluß auf die belgische Bildhauerschule, † in der brüsseler Vorstadt Schaerbeek am 10. Juni, 76 Jahre alt.

Joseph Ritter v. Jasinski, früheres Mitglied des österreichischen Reichsraths und Landesgerichtspräsident im Ruhestand, 1828 zu Rodzwadow (Galizien) geboren, † in Krakau am 12. Juni.

Anton Merz, Commerzienrath aus Greiz, einer der ersten, der die mechanischen Webstühle dort einführte, von 1878 bis 1881 deutschconservativer Vertreter von Reuß ä. L. im Reichstag, † auf seinem Rittergut Langenhennersdorf in der Sächsischen Schweiz am 10. Juni im 66. Lebensjahre.

James Rayner, englischer Schachmatador, der zweimal die Meisterschaft von England (1889 und 1890) gewonnen hatte, † in London vor kurzem.

Philipp Roth, ein Tonkünstler, der sich sowol als Violoncellvirtuos wie auch als Musikschriftsteller einen Namen gemacht hat, Mitbegründer des Verlags der Freien musikalischen Vereinigung in Berlin und Herausgeber der berliner „Signale", 1853 zu Tarnowitz (Oberschlesien) geboren, † in Berlin am 9. Juni.

Osbert Salvin, namhafter englischer Ornitholog, † in Hawkshead am 1. Juni.

Otto Scherel, Oberforstmeister in Moritzburg bei Dresden, eine in forstlichen Kreisen über Sachsens Grenzen hinaus bekannte Persönlichkeit, † daselbst am 12. Juni.

Karl Schubert, kaiserl. Rath, Director der k. k. Gartenbaugesellschaft in Wien, eine in den Kreisen der Gärtner und Gartenfreunde sehr bekannte Persönlichkeit, † in Rodaun in der Nacht zum 16. Juni im 55. Lebensjahre.

Serrure, belgischer Numismatiker, eine Autorität in Münzfragen und Verfasser von Arbeiten über die gallischen, lehnsherrlichen flandrischen und brabanter Münzen sowie einer rühmlich bekannten gallischen Grammatik, † in Brüssel am 6. Juni, 68 Jahre alt.

Philipp Frhr. v. Sivkovich, österreichisch-ungarischer Generalmajor und Commandant der 50. Infanteriebrigade in Wien, am 28. Juni 1839 zu Triest geboren, † im Brucker Lager in der Nacht zum 4. Juni.

Dr. Georg Stähr, Professor für politische Oekonomie an der Universität Kasan, Verfasser einer Reihe werthvoller wissenschaftlicher Arbeiten über Entstehung und Wesen des russischen Artjels, ein Deutsch-Livländer, † in Kasan am 2. Juni, 42 Jahre alt.

Wilhelm v. Toth v. Zekely, Geh. Rath, der Präsident des ungarischen Magnatenhauses, von 1869 bis 1873 Minister des Innern, 1879 zum Präsidenten des gemeinsamen Obersten Rechnungshofs ernannt, ein treuer Anhänger des Cabinets Tisza und ein entschiedener Verfechter der Occupationspolitik im ungarischen Abgeordnetenhause, 1895 in den Ruhestand getreten und zum Mitglied, 1896 zum Präsidenten des Magnatenhauses ernannt, am 28. August 1832 zu Neutra geboren, † in Nyitra-Ivánka am 14. Juni.

Pierre Vaucher, ordentlicher Professor der Geschichte an der Universität Genf, dessen Hauptarbeitsgebiet mittelalterliche Schweizergeschichte war, Herausgeber einer Sammlung von Lebensbeschreibungen schweizerischer Geschichtsforscher und Staatsmänner der Gegenwart, am 2. December 1833 geboren, † in Genf in der zweiten Juniwoche.

Heinrich August Volkening, bekannter Verlagsbuchhändler in Leipzig, am 16. Juli 1834 zu Minden geboren, † in Leipzig am 13. Juni.

Dr. med. Karl Eduard With, Conferenzrath, bis vor wenigen Jahren Dänemarks angesehenster Kliniker und gesuchtester Arzt, namentlich hervorragend in der Behandlung von Magenleiden, † in Kopenhagen am 14. Juni, 71 Jahre alt.

Joh. Bapt. v. Zabuesnig, Commerzienrath, Besitzer der klerikalen „Landshuter Zeitung" und der Thomann'schen Buchhandlung, Buchdruckerei und lithographischen Anstalt, † in Landshut Mitte Juni, 78 Jahre alt.

Dr. Friedrich v. Zenker, ordentlicher Professor an der medicinischen Facultät und Director des Pathologisch-anatomischen Instituts der Universität Erlangen, der Entdecker der Trichinenkrankheit, am 13. März 1825 zu Dresden geboren, † in Reppentin (Mecklenburg) am 13. Juni.

Das Bruckner-Denkmal in Steyr.

Wie mancher Celebrität, die frühzeitig vollen Ruhm erlangte, blieb jahrzehntelang die verdiente monumentale Ehrung versagt! Lange mußte der große Tonmeister Anton Bruckner auf Anerkennung und Ruhm warten, dafür erstand um so rascher sein Denkmal, das kaum zwei Jahre nach seinem Tode am Pfingstsonntag in der oberösterreichischen Stadt Steyr auf feierliche Weise enthüllt wurde. Es erhebt sich in der Nähe des Pfarrhofes, in dem er oft zu Gaste war und mehrere seiner hervorragendsten Werke schuf, unfern der Pfarrkirche, auf deren Orgel er so gern seine herrliche Kunst ertönen ließ. Den Hauptschmuck des Denkmals bildet die überlebensgroße Bronzebüste Bruckner's von Tilgner, die der verstorbene Kunstkritiker Ilg als dessen bestes Werk und als das hervorragendste plastische Kunstwerk der Porträtistik unsers Jahrhunderts bezeichnet hat, das sich ebenbürtig an die unvergänglichen Schöpfungen der classischen Zeit anreihe. Dem wiener Bildhauer Fritz Zerritsch, einem hochbegabten Schüler und Mitarbeiter Tilgner's, fiel die Aufgabe zu, für die Büste eine monumentale Ausgestaltung zu schaffen. Er hat diese Aufgabe im Geiste seines verewigten Meisters gelöst. Büste, Sockel und die den letztern flankirenden reizenden Putten verschmelzen sich zu einem harmonischen Ganzen, das wie von einer einzigen Hand geformt erscheint. Mit erhobenem Haupt, wie von einer erhabenen musikalischen Inspiration durchschauert, die linke Hand lebhaft erregt, als wolle er die erhaschten Harmonien festbannen, stellt die Büste Bruckner auf der Höhe seines künstlerischen Schaffens dar, weltentrückt, losgelöst von den Menschenseigenschaften, die in ihren eigenartigen Gegensätzen nicht immer die Größe des Meisters ahnen ließen. Im kühngeschnittenen Cäsarenkopf Bruckner's kommt seine mächtige künstlerische Kraft zum Ausdruck; kein Zug in ihm verräth den im Jammer des Daseins grau gewordenen Dorfschulmeister und darbenden Organisten, der Unsterbliches schuf und erst in seinen letzten Jahren die steile Ruhmeshöhe erstieg. Der linke Putto, der in freudiger Erregung dem Meister den Lorber reicht, symbolisirt Bruckner's freudeschäumende Scherzi, seine jubelnd auffauchzenden Hallelujas. Der in naiv-ernstem Hinsinnen versunkene, Leier und Noten haltende Putto zur Rechten verkörpert eins der leidvollen, schmerzbewegten Adagios des großen Tondichters.

Die Kosten des Denkmals wurden aus Beiträgen der Verehrer Bruckner's, der Stadt Steyr und der städtischen Sparkasse bestritten. Um seine Errichtung hat sich in hervorragender Weise K. Almeroth verdient gemacht, der durch Freundschaft mit den zwei Meistern Bruckner und Tilgner verbunden war.

Das am 29. Mai enthüllte Br

Frühlingsidylle.

Gemälde von Max Pietschmann.

Anders als wir standen die Alten der Natur gegenüber. Uns lacht die Au, uns grollt der Donner, neckisch über die glatten Kiesel dahin hüpfend grüßt uns der Bach, kurzum für uns lebt die Natur, wie sie ist. Anders die Griechen und Römer. Sie brauchten zur Vermittlung zwischen Natur und Mensch die Götter und Halbgötter sowie ihr zahlreiches Gefolge; um mit ihr verkehren zu können, mußten sie sich die Natur in menschliche Gestalten auflösen. Satyrn und Nymphen, Dryaden und Najaden, Tritone und Nereiden belebten ihnen Flur und Wald, Fluß und See, und diese Verkörperungen der Natur mit ihren Stimmungen kamen vor allem der Kunst zugute. Als längst schon die polytheistische Naturreligion ihren Zauber für die aufgeklärten Völker verloren hatte, bildeten die Künstler noch immer mit Vorliebe die alten liebgewonnenen Gestalten, mit denen einst die jugendliche Phantasie der Vo hatte, und in den Museen zu R und Dresden und wo sonst Be Sammlungen antiker Götterbilde diesen Lieblingsgestalten der alt Vergnügen. Schon die Renaissa erweckt; in der Neuzeit aber hat mit diesen Gestalten vertraut gen

Zu jenen Naturgottheiten g göttliche, halb thierische Waldwesen idylle Max Pietschmann's entgeg Zeus und einer Nymphe: gehörn schwänzt und bockbeinig kam er erschrocken vor ihm floh. „Er w Bergen und in Thälern umher, Nymphen Tänze aufführend, er i

und ein lustiger Jäger auf Wild sonst oft derb und ausgelassen erf Gelächter an einsamen Orten eine vorruft, schildert ihn der Künstle friedlichen Bewohner des Thals, sonnenschein sich am Spiel erg weißstämmigen Birke sitzend, blä Doppelflöte; eine nackte Nymphe Boden und hört, blühende Fr windend, den melodischen Tönen hat es der Künstler verstanden, geschöpf glaubhaft zu machen, d würdiger Weise gibt. Mit Ver einem solchen Idyll in der Natu sind längst vorüber. So müssen Max Pietschmann's hübschem B

Digitized by Google

lle. Nach dem Gemälde von Max Pietſchmann.

Digitized by Google

Hochschulwesen.

er Geh. Regierungsrath Prof. Dr. Slaby an der n Hochschule in Berlin-Charlottenburg, der Geh. Regierungs- . Launhardt an der Technischen Hochschule in Hannover und Regierungsrath Prof. Intze an der Technischen Hochschule in urden zu Mitgliedern des Herrenhauses auf Lebenszeit berufen. r theilte den neuen Herrenhausmitgliedern ihre Berufung in der Weise telegraphisch mit; er habe damit einen Beweis seiner htung vor den exacten Wissenschaften geben wollen.

In der Universität Halle beträgt die Zahl der in lbjahr eingeschriebenen Studirenden 1604; mit Einschluß von Besuch der Vorlesungen berechtigten Personen (darunter sechs teigt die Zahl der Hörer auf 1700. — Die Universität Greifs- t jetzt 864 Studirende und 15 sonstige Hörer, zusammen 879, 15 Ausländer. — Die königsberger Universität ist diesen von 733 immatriculirten Studirenden besucht; unter den 57 zum Besuch der Vorlesungen berechtigten Hörern befinden sich n. — Die Zahl der gegenwärtig an der Universität Straßburg ebenen Studirenden beträgt 1040; es ist dies die höchste requenz, die je zu verzeichnen war. Unter diesen 1040 Stu- d 950 Angehörige des Deutschen Reichs und von diesen wieder n Wohnort in Elsaß-Lothringen selbst liegt. — Die Universi- gen hat einen Besuch von 1070 immatriculirten Studirenden sonstigen Hörern aufzuweisen, die Universität Tübingen einen n 1377 Studirenden und 29 Hörern. Aus Würtemberg selbst von den tübinger Studirenden 842. — An der Akademie in sind gegenwärtig 537 Studirende immatriculirt.

Wegen der Zulassung der in Elsaß-Lothringen ge- echtscandidaten zum preußischen Justizdienst waren in jüngster erungen entstanden, die nun durch eine mündliche Aussprache dem preußischen Justizminister Schönstedt und dem reichsländi- erstaatssecretär Dr. Petri rasch und glatt beseitigt worden sind. izminister Schönstedt hat alle preußischen Oberlandesgerichts- en ermächtigt, preußische Rechtscandidaten, die während des d mindestens eines frühern Semesters dem Rechtsstudium an urger Universität obgelegen und vor der Prüfungscommission rlandesgericht in Kolmar die erste juristische Prüfung bestanden um Vorbereitungsdienst für den höhern Justizdienst zuzulassen, ht aus den Prüfungsacten oder sonst bekannt gewordenen That- er aus den persönlichen Verhältnissen des Candidaten sich be- Bedenken ergeben.

Der 1. Carteltag des Verbands neuphilologischer deutscher Hochschulen war vom 3. bis 5. Juni in Leipzig ver- und vereinigte eine stattliche Anzahl von Vertretern dieser Der Cartelverband, der am 28. Juli 1879 gegründet wurde ntliche neuphilologischen Vereine an den deutschen Universitäten hat sich im Lauf der Jahre zu immer strengerer corporativer nheit herangebildet. Eine Hebung der „Neuphilologischen (Organ des Cartelverbandes) sowie die Gründung neuer Ver- den ins Auge gefaßt. Für den nächsten Carteltag wurde Berlin e vorgeschlagen.

Die Landsmannschaften Budissa und Plavia in Cimbria in Kiel, Ghibellinia in Tübingen, Pomerania in uevia in Jena und Thuringia in Berlin waren vom 28. Mai ni unter dem Präsidium der Pomerania in Koburg versammelt ündeten einen Verband alter Landsmannschaften.

An der Bergakademie in Freiberg hat sich der 1875 farbentragender wissenschaftlicher Verein begründete akademische Glück-auf! am 24. Mai in eine gleichnamige Burschenschaft um- t und ist in den B. D. C. aufgenommen worden. Die Farben r Burschenschaft sind schwarz-roth-gold. Das Farbentragen, der z unbedingter Genugthuung und der Reisegrundsatz waren schon on dem Verein angenommen worden.

Der schwedische Studentenchor Orphei Drängar aus af am 16. Juni mittags in Berlin auf dem Lehrter Bahnhof wurde von den berliner Studenten feierlich eingeholt, die den nen Gästen im Saal des Hotels zu den vier Jahreszeiten einen nentrunk darboten. Am 17. sangen die studentischen Sänger Kaiser und der Kaiserin und sodann vor einem geladenen n im Saal Bechstein, am 18. gaben sie ein Concert im königl. us, am 19. und 21. Concerte im Neuen königl. Operntheater

Gesundheitspflege.

Geh. Rath Prof. Dr. Koch erstattete über die Ergeb- er ärztlichen Beobachtungen und Forschungen in den Tropen vor einer von der Deutschen Colonialgesellschaft in Berlin ein- n Versammlung. Er erklärte, er habe sich die Erforschung des s, der Malaria und der Thierseuchen zum Ziel gesetzt; er halte Malaria für das Uebel, dessen Bekämpfung für die coloniale ung von höchster Wichtigkeit sei. Was den eigentlichen Krank- ger der Malaria anlangt, so ist Koch mit seinen Vorgängern m Forschungsgebiet darüber einig, daß es sich um einen Bacillus dessen Art genau festgestellt werden konnte. Was die Art seiner ung betrifft, so nimmt Koch an, daß er durch Mosquitos über- werde. Der Forscher hatte in den Colonien Gelegenheit, das ber bei den Rindern zu studiren, und fand dabei zwischen dem ber der Thiere und der Malaria der Menschen große Aehnlich- i dem Texasfieber konnte er feststellen, daß die Verbreitung durch , die Zecken, erfolge; dieses Fieber brach nur dann aus, wenn Zecken einstellten, während zeckenfreie Gegenden auch vom Texas- erschont blieben. Diese Entdeckung führte dazu, auch bei dem n nach einem ähnlichen Verbreiter der Krankheit zu suchen. Da efunden, daß die Malaria sich nur da einstellt, wo Mosquitos en sind; bei einer bestimmten Bodenerhöhung, etwa 1200 Mtr., den Mosquitos auch die Malaria auf, und wenn sich dort Fälle , so läßt sich stets nachweisen, daß die Ansteckung auf dem Weg er Höhenlage erfolgte. Was die Art der Behandlung betrifft, och aus, so bewähre sich zunächst das bekannte Mittel Chinin, rationell verwendet werde. Wirksam sei Chinin nur, wenn es gen Augenblick gegeben werde. Bemerkenswerth ist, daß Kranke, Malaria einmal ohne Behandlung mit Chinin überstanden haben, ab immun sind, während bei durch Chinin erfolgter Heilung ein eintreten kann. Als vorbeugende Maßregel empfiehlt Koch solche die die Mosquitos und ihre Stiche vom Menschen fernhalten. e ist noch immer das Mosquitonetz. Der größte Werth sei da- legen, daß eine genügende Anzahl von in der Tropenhygiene deten Aerzten zur Verfügung stehe. Er hielt es für möglich, mit die Malaria zu überwinden, und zeichnete als Zukunftsziel eine ende Behandlung durch Schutzimpfung.

Wie schon mitgetheilt, wurde Anfang Juni das neu- nunmehr städtische Badeetablissement Juliushall in Harzburg Das neue Badehaus ist ein stattlicher Monumentalbau, der en Verbesserungen der Neuzeit versehen wurde. Neben den Solbädern werden Fichtennadelbäder, elektrische, Malz-, Dampf- und Heißluftbäder u. s. w. verabreicht. In einem gesonderten Anbau befindet sich das Inhalatorium. Die erste, umfangreiche und sorgfältig ausgestattete Nummer der amtlichen Fremdenliste (Verlag von Rud. Stolle in Harzburg) erschien zugleich als Festschrift zu der Eröffnungsfeier. Sie enthält unter anderm eine Reihe facsimilirter Aussprüche bekannter Persönlichkeiten über Harzburg, so von Prof. v. Bergmann, Prof. v. Bramann, Prof. Fürbringer, Major v. Wißmann, Julius Stinde, Frida Schanz u. s. w.

— Elster begeht am 25. Juni mit dem Brunnenfest zugleich sein 50jähriges Bestehen als Staatsbad. Das sächsische Königspaar wird der Festlichkeit beiwohnen, die aus einer kirchlichen Feier an der Marienquelle, Festmahl im Curhaus, Vorführung eines alten vogtländischen Hochzeitszugs und eines Kinderreigens, einer die Entwicklung Elsters darstellenden Ausstellung, einem Festspiel, Illumination und Feuerwerk bestehen wird.

— Die Fremdenliste des oberbairischen Curorts Garmisch hat wieder zu erscheinen begonnen und verzeichnete bis Ende Mai 114 Besucher.

— In Bad Westerland auf Sylt kommen jetzt täglich neue Curgäste an. Am 9. Juni trafen der Oberpräsident der Provinz v. Köller nebst Gemahlin, der Regierungspräsident Zimmermann und andere Herren von der Regierung mit ihren Damen auf Sylt ein und blieben bis zum 11. Die Gäste besichtigten das neue Curhaus, die alte evangelische Kirche, die katholische Kapelle und die vorhandenen wohlthätigen Anstalten.

— In dem schlesischen Bad Salzbrunn waren bis Mitte Juni 1529 Curgäste und 1060 sonstige Fremde, insgesammt 2859 Personen, eingetroffen.

Naturkunde und Reisen.

— Der Führer der schwedischen Expedition zur Aufsuchung Andrée's hat aus Irkutsk an die stockholmer Zeitung „Aftonbladet" ein Telegramm gesendet. Aus demselben geht hervor, daß die Expedition sich am 26. Mai von da nach dem Oberlauf der Lena begab. Nach den in Irkutsk eingetroffenen Nachrichten ist der Winter in Nordsibirien, vornehmlich im nördlichen Gebiet der Flüsse Lena und Jana, überaus rauh gewesen. Der Dampfer werde in diesem Jahr kaum zum Robben- und Fischfang nach dem Nördlichen Eismeer gehen, aus welchem Grunde die Expedition wahrscheinlich genöthigt sein werde, zur Erreichung der Lenamündung ein Segelfahrzeug oder Boote zu benutzen. Nilson wolle dort zu botanischen und geographischen Forschungen bleiben, während Stadling längs der Küste westlich und östlich von der Lenamündung nach Andrée suchen will.

— Es ist neuerdings für Deutschlands höchsten Berggipfel, die Zugspitze, die Anlage einer meteorologischen Station in Aussicht genommen, zu welchem Zweck neben dem Zugspitzhause ein fester Thurm erbaut werden soll. Die auf 20000 ℳ berechneten Kosten würden zur Hälfte vom Staat, zur andern Hälfte vom Deutsch-österreichischen Alpenverein getragen werden.

— In sieben größern Städten Europas wurden am 8. Juni gleichzeitig zu wissenschaftlichen Zwecken Ballonfahrten unternommen. Der in Berlin vom Sportpark in Friedenau morgens 2 Uhr 38 Min. allein aufgestiegene Meteorolog Berson erreichte 5500 Mtr. Höhe und landete um 4¼ Uhr nachmittags bei Hagenow in Mecklenburg. Morgens 6 Uhr war Hauptmann Groß von der Luftschifferabtheilung mit zwei andern Offizieren aufgestiegen; er erreichte 4200 Mtr. Höhe, beobachtete 8° Kälte und landete bei Wilsnack, 113 Kilomtr. westnordwestlich von Berlin. Um 9 Uhr stieg Dr. Süring vom königl. Meteorologischen Institut im Friedenauer Sportpark auf, erreichte 5200 Mtr. Höhe und landete nachmittags bei Schmergow. Der mittags mit zwei Offizieren aufgestiegene Premierlieutenant v. Sigsfeld von der Luftschifferabtheilung landete abends bei Rathenow. In Straßburg stiegen früh zwei Ballons auf, um 8½ Uhr ein unbemannter mit registrirendem Baro- und Thermometer, um 9½ Uhr ein Ballon mit Hauptmann Moedebeck und Prof. Hergesell; letzterer ging nach Erreichung von 1700 Mtr. Höhe mittags in Wittersheim in Lothringen nieder. Gleichzeitig wurden während der Nacht zum 8. Juni und an diesem Tag selbst in einem Fesselballon in 750 Mtr. Höhe meteorologische Beobachtungen ausgeführt. Paris betheiligte sich mit zwei Registrirballons und einem bemannten Ballon; in letzterm befand sich Hermitte. Ueber ihre Landung lag eine Nachricht noch nicht vor. Der von Brüssel aufgegangene Registrirballon landete nach neunstündiger Fahrt bei Sotteghem in Flandern; durch eingetretene Regengüsse behindert, erreichte er nur eine Höhe von 3600 Mtr. In Wien stiegen fünf Ballons auf, darunter ein unbemannter, der jedoch einen Riß erhielt und herabstürzte. Ein anderer mit zwei Offizieren bemannter Ballon hatte gleichfalls Mißgeschick. Er stieg 700 Mtr. hoch, sank dann aber zur Erde, da seine Hülle schadhaft geworden war. Von zwei andern mit Offizieren bemannten Ballons landete der eine bei Preßburg. In der Jubiläumsausstellung waren früh Dr. Tuma und Oberlieutenant Hinterstoißen mit einem Ballon aufgestiegen, der nachmittags bei Bardfalva landete. Die erreichte Höhe betrug 4500 Mtr., die niedrigste Temperatur — 8° C. Beim Ballonaufstieg in St. Petersburg erreichte der um 9½ Uhr morgens aufgestiegene Ballon mittags die Höhe von 4500 Mtr., die Temperatur war — 12½° C., die Feuchtigkeit 12°. Der zweite Ballon, der nur ein Instrument mitführte, ging 9000 Mtr. hoch, der Thermograph zeigte eine Temperatur von 49°.

— In Feldkirch und Umgebung (Vorarlberg) wurde am 14. Juni früh 5 Uhr ein ziemlich starkes Erdbeben wahrgenommen. Man beobachtete zwei wellenförmige Stöße.

— Ein starkes Erdbeben wurde in der Nacht zum 12. Juni in Lagonegro und in Lauria (italienische Provinz Potenza) verspürt.

— Ueber das zu Anfang Juni in Griechenland stattgehabte Erdbeben liegen nähere Berichte vor. Es fand am 2. Juni abends 11 Uhr 43 Min. statt und hatte eine Dauer von 6 Sec. Das Erdbeben wurde verspürt in Athen, Lamia, Chalkis, Levadia, Theben, Megara, Aegina, längs der ganzen Peloponnesbahn bis Patras und Pyrgos, im ganzen südlichen Peloponnes und auf der Insel Seriphos. Am schlimmsten scheint es in Tripolis im Peloponnes aufgetreten zu sein, wo viele Häuser einstürzten. Der dort angerichtete Schaden wird auf 300000 Drachmen angegeben. Auch in Chalkis (Euböa) hat das Naturereigniß Schaden verursacht.

Heer und Flotte.

— Anläßlich des 10jährigen Regierungsjubiläums des Deutschen Kaisers ist dem Leibgrenadierregiment König Friedrich Wilhelm III. (1. brandenburgisches) Nr. 8 zum Helm der Gardeadler ohne Stern verliehen worden; auch haben die Offiziere dieses Regiments eine Stickerei und die Mannschaften weiße Litzen zu den Kragen und Aermelpatten erhalten.

— Das Tragen der Litewka mit Achselstücken ist den bairischen Offizieren für die Folge nicht nur außer Dienst auf Truppenübungs- und Schießplätzen, in der Ortsunterkunft (außer in Städten)

und im Bivuak gestattet worden, sondern auch innerhalb der Kaserne und der damit zusammenhängenden Reitbahnen, zum Dienst mit Mannschaften sowie zu demjenigen außerhalb der Kaserne jedoch nur, wenn die Mannschaften Litewka oder Drillichjacke tragen.

— Für die bairischen Stabshoboisten, Stabshornisten und Stabstrompeter sind nach preußischem Vorbild besondere Schulterstücke, eine Leibbinde und ein Unterschnallkoppel zur Einführung gelangt.

— Die französische Marine-Infanterie ist mit einem tragbaren Zelt von wasserdichtem Baumwollstoff versehen worden.

General de Négrier, der die diesjährigen großen Manöver der französischen Armee leiten wird, hat für dieselben eingehende Instructionen erlassen. Die Herausgabe solcher Manöverbestimmungen ist eine der französischen Armee allein eigenthümliche Einrichtung, soweit darin taktische und strategische Grundsätze behandelt werden.

— Der Verein französischer Frauen zur Pflege kranker und verwundeter Soldaten zählt gegenwärtig 236 Zweigvereine mit 36000 Mitgliedern und verfügt über ein Vermögen von etwa 3 Mill. Frs. sowie über das Material für 19 Feldlazarethe mit 19000 Lagerstätten.

— Die Zuspitzung der Verhältnisse auf den Philippinen, insbesondere vor Manila, hat die deutsche Regierung veranlaßt, vom Kreuzergeschwader in Ostasien drei Schiffe in der Bai von Manila zusammenzuziehen; ein viertes, der Kreuzer 1. Klasse Kaiser, ist nach dorthin unterwegs. Admiral v. Diederichs ist auf dem schnellen Kreuzer 2. Klasse Kaiserin Augusta seinem Flaggschiff Kaiser vorangeeilt. Ferner dürfte inzwischen der Lloyddampfer Darmstadt mit einem Ablösungstransport von 1400 Mann in Manila eingetroffen sein, sodaß dort das Deutsche Reich demnächst durch vier Kreuzer und 3005 Mann vertreten sein wird.

— Von der deutschen Marine befinden sich gegenwärtig auf der ostasiatischen Station der Kreuzer 4. Klasse Cormoran, auf der australischen Station die Kreuzer 4. Klasse Bussard und Falke sowie das Vermessungsschiff Möve, auf der ostamerikanischen Station der Kreuzer 4. Klasse Geier, auf der ostafrikanischen Station die Kreuzer 4. Klasse Schwalbe und Condor, auf der westafrikanischen-Station die Kanonenboote Habicht und Wolf und auf der Mittelmeerstation das Stationsschiff Loreley; die westamerikanische Station ist unbesetzt.

— Die diesjährigen großen Flottenmanöver der englischen Marine werden voraussichtlich am 9. Juli beginnen; hierbei sollen den Aufklärungsschiffen ganz besonders schwierige Aufgaben gestellt werden.

— Auf den Werften zu Elswick in England ist kürzlich der portugiesische Kreuzer Dom Carlos I. vom Stapel gelaufen. Das Schiff hat eine größte Länge von 360 (engl.) Fuß, eine Breite von 47 Fuß 3 Zoll, einen mittlern Tiefgang von 17 Fuß 6 Zoll, eine Wasserverdrängung von 4100 Tonnen, eine Armirung von vier sechszölligen, acht 4,7zölligen und zwölf Dreipfünder-Schnellfeuergeschützen, vier Maschinenkanonen sowie fünf Torpedo-Lancirrohren. Die Fahrgeschwindigkeit beträgt 20 Knoten bei natürlichem und 22 Knoten bei forcirtem Zuge.

Handel und Gewerbe.

— Die Internationale Zuckerconferenz zu Brüssel hielt am 7. Juni ihre Eröffnungssitzung. Nach der Begrüßung durch den belgischen Staatsminister Baron Lambermont und einer Ansprache des belgischen Finanzministers De Smet de Nayer bildete sich das Bureau. De Smet de Nayer wurde zum Präsidenten, der deutsche Gesandte Graf v. Alvensleben als Doyen des diplomatischen Corps zum Vicepräsidenten gewählt. Die sachlichen Berathungen begannen am 10. und werden voraussichtlich bis Ende dieses Monats dauern.

— Ueber die deutsch-englischen Handelsbeziehungen veröffentlichte der Reichskanzler folgende Bekanntmachung vom 11. Juni: Auf Grund des Gesetzes, betreffend die Handelsbeziehungen zum britischen Reich, vom 11. Mai 1898 hat der Bundesrath beschlossen, daß den Angehörigen und den Erzeugnissen des Vereinigten Königreichs von Großbritannien und Irland sowie der britischen Colonien und auswärtigen Besitzungen mit Ausnahme von Canada vom 31. Juli d. J. ab bis auf weiteres diejenigen Vortheile einzuräumen sind, die seitens des Reichs den Angehörigen und den Erzeugnissen des meistbegünstigten Landes gewährt werden.

— In Hildesheim tritt an Stelle der jetzt bestehenden Reichsbank-Nebenstelle eine Reichsbankstelle, von der die Reichsbank-Nebenstellen in Alfeld und Hameln abhängig sind. Am 1. Juli wird zu Unna in Westfalen eine Nebenstelle der Reichsbank errichtet werden.

— Die preußische Regierung erwirbt das Bernsteinbergwerk der Firma Stantien u. Becker in Königsberg mit allen dazu gehörenden Liegenschaften für 10 Mill. ℳ. Regierungsassessor v. Bartsch vom Handelsministerium traf nach Abschluß des Kaufvertrages aus Königsberg in Danzig ein, um mit den Bernstein-Interessenten Fühlung zu nehmen und über die zukünftige Gestaltung des Geschäftsverkehrs nach erfolgtem Uebergang der Bernsteinwerke auf den preußischen Staat zu verhandeln.

— Die Bildung von Handwerkerkammern für die Regierungsbezirke Posen, Bromberg, Breslau, Liegnitz, Aachen, Koblenz, Düsseldorf, Köln und Trier hat bereits die Genehmigung des preußischen Handelsministers erhalten. Diese Handwerkerkammern werden ihren Sitz in den Hauptstädten der betreffenden Regierungsbezirke haben, mit einziger Ausnahme der Handwerkerkammer für den Regierungsbezirk Trier, die in Saarbrücken ihren Sitz hat. Der Kammer in Saarbrücken soll das oldenburgische Fürstenthum Birkenfeld auf Antrag der oldenburgischen Landesregierung in der Weise angeschlossen werden, daß für Birkenfeld eine Abtheilung errichtet wird. Für die Kammer des Regierungsbezirks Düsseldorf sollen sechs Abtheilungen gebildet werden, die ihren Sitz in Düsseldorf, Duisburg, Essen, Elberfeld, München-Gladbach und Krefeld erhalten. Für die Provinz Westfalen hat der Minister die Bildung von vier Handwerkerkammern angeordnet, und zwar in Münster für den gleichnamigen Regierungsbezirk, in Bielefeld für den Regierungsbezirk Minden, in Arnsberg für die Kreise Arnsberg, Brilon, Meschede, Olpe, Wittgenstein, Iserlohn, Altena und Siegen, ferner in Dortmund für die Kreise Dortmund-Stadt, Dortmund-Land, Hörde, Bochum-Stadt, Bochum-Land, Gelsenkirchen, Hattingen, Hagen-Stadt, Hagen-Land, Schwelm, Lippstadt und Soest.

Ausstellungswesen.

— Aus Anlaß der 25jährigen Jubelfeier des Deutschen Drogistenverbands in Leipzig hatte der Leipziger Drogistenverein eine Fachausstellung in zwei Sälen des Krystallpalastes veranstaltet, die am 11. Juni eröffnet wurde. Sie war von 76 Ausstellern beschickt, an Umfang nicht groß, aber sehr lehrreich und vielseitig. Unter den Ausstellern befanden sich angesehene leipziger und auswärtige Firmen, der Deutsche Drogistenverband selbst, die Drogistenakademie in Braunschweig sowie die Fachschule des Leipziger Drogistenvereins.

— Die am 11. Juni in München eröffnete 2. Ar
Arbeitsmaschinenausstellung bot sich den Besuchern am Eröff
als fast vollendet dar. Die Baulichkeiten auf dem Eiland an
brücke sind in imposantem griechischen Stil gehalten und
mächtigen Thurm mit griechischen Säulen überragt. Vielseitig
esse erregen die Ausstellungen des Stadtgemeinderaths Münch
kaiserl. Reichsversicherungsamts. Letztere liefert den Be
Deutschland in der Fürsorge für den arbeitenden Stand an
marschirt. Das Erdgeschoß des Ausstellungsgebäudes birgt in
lichen Querhalle Nähmaschinen, Aufzüge, Schnellpressen, A
Pumpen, Buchbindereimaschinen, in der nördlichen Längsha
binderwerkstätte, Zinngießerei, Kühlmaschinen, Müllereimaschin
rettenfabrikation, Glühlampenfabrikation, im Thurmbau Porze
kation, Fleischermaschinen und Brauereiartikel; in der südlich
halle Metall- und Holzbearbeitungsmaschinen, in der südlichen
Benzin-, Petroleum-, Gas- und Elektromotoren. Auf der G
untergebracht in der nördlichen Querhalle Städte und Hygie
nördlichen Längshalle Textilindustrie, Fabrikation von Schm
und Schleifmaschinen, im Thurmbau Materialien und elektrisch
in der südlichen Längshalle Maßinstrumente sowie in der südlic
halle Haushaltungs- und Molkereimaschinen und Gebläse.
stellung im Freien, in der eine bedeutende Anzahl großer Fi
treten ist, erscheint nicht minder sehenswerth. Der hier entstand
Park wird der Bairischen Gartenbau-Ausstellung Raum zu re
faltung geben. Auch dem Bedürfniß des Vergnügens und der
ist ausgiebig Rechnung getragen.

— In Prag wurde am 15. Juni eine Ingenie
Architektenausstellung in Anwesenheit des Statthalters eröffn

Verkehrswesen.

— Um die Benutzung des Fernsprechers für die
mittlung von Telegrammen an die Theilnehmer der Stadt-F
einrichtungen und für die Aufnahme der Telegramme von
erleichtern, hat der Staatssecretär des Reichspostamts durch
für diesen Verkehr, zunächst versuchsweise, eine Reihe neue
mungen erlassen, die unter Ermäßigung und Abrundung der b
Gebühren am 1. Juli in Kraft treten. Die Gebühr für das
eines angekommenen Telegramms an den Theilnehmer betr
ohne Rücksicht auf die Wortzahl 10 ₰. Die Gebühr für das
eines Telegramms wird nicht erhoben, wenn der Aufgeber das
lohn vorausbezahlt hat. Bei Aufnahme abgehender Telegramm
die Gebühr 1 ₰ für das Wort, mindestens aber 20 ₰. Ueber
Beträge sind auf die nächsthöhere durch 10 theilbare Summe ab

— Der schweizerische Bundesrath beschloß einst
den Bau des Schmalspurbahnnetzes in Graubünden mit 800
zu subventioniren.

— Zwischen Cuxhaven und Helgoland wird vom
bis 30. September eine tägliche Postverbindung mittels der
Hamburg einerseits und Helgoland, bezw. Norderney, Borkum,
Wyk und Sylt anderseits verkehrenden Schnelldampfer un
Abfahrt von Cuxhaven nach Ankunft des 9 Uhr 5 Min. vorm
Cuxhaven eintreffenden Zuges; Ankunft in Helgoland zwisch
20 Min. und 3 Uhr 10 Min. nachmittags. Abfahrt von
zum Anschluß an Werktagen an den 7 Uhr 45 Min., an S
Festtagen an den 11 Uhr 57 Min. abends in Hamburg eintreffe

— Nach Bekanntmachung der französischen P
waltung bietet sich gegenwärtig auch für die französischen Postda
bisher noch allein eine Verbindung mit Cuba unterhielten, le
lichkeit mehr, Briefsendungen nach Cuba zu befördern. Die f
Postverwaltung wird daher die ihr zugehenden Sendungen
so lange zurückbehalten, bis die Umstände die Weiterbeförderung

Kunst und Kunstgewerbe.

— Vom berliner Bildhauer Felderhoff ist das
des in Dortmund zu errichtenden Bismarck-Denkmals vollende
Reichskanzler mit über dem Pallasch zusammengelegten Hände
pelter Lebensgröße zeigt.

— In Augsburg wird im Juli ein Bismarck-D
enthüllt werden, das am Stadtgraben seinen Platz erhält und
Gesammthöhe von $3^1/_2$ Mtr. aus der von dem Bildhauer J
in München modellirten Büste auf granitenem Sockel besteht.

— Bildhauer Harro Magnussen in Berlin
Denkmal des siebenbürgischen Reformators Honterus vollendet
21. August auf dem Platz vor der Kirche in Kronstadt enthül
soll. Den Dargestellten zeigt es in anderthalbfacher Lebens-
Magistermantel auf einem Sockel, dessen Reliefs die Darrei
Abendmahls und die von Honterus begründete Buchdruckerei

— Zu der für bairische Künstler ausgeschriebenen
currenz um ein Denkmal für Kaiser Ludwig den Baiern in W
liefen 18 Modelle ein. Den in dem Auftrag selber bestehend
Preis erhielt der Bildhauer Emil Dittler in München, den zw
1500 ℳ Balthasar Schmitt, den dritten von 1000 ℳ die
dem Motto „Ludwig der Baier".

— Dem Componisten Robert Schumann wird de
in seiner Vaterstadt Zwickau auf dem Hauptmarkt oder dem S
platz ein Denkmal errichtet werden, für das 35000 ℳ gesam
Der Erlaß eines Preisausschreibens steht bevor.

— Zur Ehrung seines frühern Commandeu
Grafen v. Waldersee, hat das 9. Armeecorps die Herstellung ei
desselben beschlossen, deren Ausführung dem Bildhauer Bruno
Berlin übertragen wurde.

— Dem Begründer des ältesten preußischen
lehrerseminars Julius Hecker beabsichtigt man im Schloßpark zu
ein Denkmal in Gestalt eines Obelisken mit Medaillonporträt zu

— Auf dem Friedhof von Evere ist am 12. Juni
deutschen Colonie das 1879 daselbst errichtete Denkmal der in
fischen Feldzug auf belgischem Boden gefallenen deutschen Kr
neuem geweiht worden, nachdem die das Monument bekrönend
Frauengestalt von E. Herter in Berlin, die ursprünglich aus
bestand, nun dank der Munificenz des Consuls Müser in Bronze
geführt ist.

— Die für den regierenden Kaiser und für die K
Friedrich bestimmten, von R. Siemering modellirten und vo
u. Pilzing in Silber gegossenen Gedenktafeln zur Feier des
rigen Bestehens der berliner Kunstakademie sind jetzt vollendet
reicht worden. Aus je zwei Reliefplatten bestehend, zeigen si
einen in architektonischer Umrahmung die Hermenbildnisse Kön
rich's I. und Kaiser Wilhelm's II., auf der andern die aus einem
bestrahlten Hain hervortretende Idealfigur der Kunst, die ihren
herren den Lorber reicht. Acht Exemplare in Bronze sind für die
selber, für deren Ehrenmitglieder und für den Cultusminister

— Auf der münchener Ausstellung im Glasp
das große Gemälde Löfftz' „Orpheus und Eurydike" von der
Regierung angekauft worden.

Kornhausbrücke in Bern.

nschaft: Das Hoch auf den Kaiser im Hofe des königlichen Schlosses.
en Aufnahme von M. Zieser.

Digitized by Google

Aus der leipziger Hu

1. Hannover'scher Schweißhund. 2. Kurzhaariger deutscher Vorstehhund. 3. Dan
6. Kurzhaariger Dachshund. 9. Langhaariger Dachshund. 10. Griffonhaariger
16. Langhaariger Bernhardiner. 17. Deutsche Dogge. 18. Schottischer Schäfer

n. Schönwerdtstadt nimmt das Publikum innigsten Anteil. Klassische Reitkunst, es kommt in geblümter Menge hinzu leidet nicht Beifall. Dreimal, am 13. Juni, hatten sich nur am Abend eingefunden, von denen der Leibgardehusar Graf Oswald und der Königsleiter Graf J. v. Wesphalen sowie der Rittmeister Berlin-Bülow, Frhr. v. Reitzenstein, der m. Ziegenstritt in Hoppegarten gethan hatten. Von den Jüngern der Herzog Adolf Friedrich von Mecklenburg-Schwerin, Brauereidirektor Engelcken, Treuebekannten, der Buchdruckerei, uf. Derselbe, bekannt als schmiedigster Reiter, als passionierter und geschätzt als ungeschminkt leidenschaftlicher Herr, hatte 51. St. Blumen Pelz (73½ Kgr.), von Bloß d'Arc-Hermann, brachte schönen Ritt gemacht und gedachte dieses der bairischen Reuter von 22. Mai, wo ihn Obist zu Eulenstern hatte, und Berlin-Bülow, Frhr. v. Reitzenstein, wurde, nachdem die Parade und der Aufgalop vor den Herrn, wo Stunter einfanden. In tadelloser Manier wurden Vorgänge und die Steuermann genommen, mit Gnad v. Schönwerdtstadt, Derselbe, bekannt als schmiedigster Reiter, als passionierter und geschätzt als ungeschminkt leidenschaftlicher Herr, hatte 51. St. Blumen Pelz (73½ Kgr.), von Bloß d'Arc-Hermann, brachte schönen Ritt gemacht und gedachte dieses der bairischen Reuter von 22. Mai, wo ihn Obist zu Eulenstern hatte, und Berlin-Bülow, Frhr. v. Reitzenstein, wurde, nachdem die Parade und der Aufgalop vor den Herrn, wo Stunter einfanden. In tadelloser Manier wurden Vorgänge und die Steuermann genommen, mit Gnad v. Schönwerdtstadt, den 61. Ehr. St. Wob (74 Kgr.) an der Spitze. Am ungen kam Lieute. v. Denhoff (Gard. Art.) mit dem 61. Ehr. an Zoll, dann ging es Schlag auf Schlag hinter, Chantry Sein ein Kopf an Kopf, am Ziele brach Startlicht unter Lieute. ninigen aus. Jubelhupfer unter Lieute. 61. v. Bülow und er Lieute. v. Zitzewitz erwiderten mit Hut fliegen gartiell. Graf ach aber stürzte auf den Favoriten, den geschrieben 61. Ehr. ula (78 Kgr.), allmählich aber über aut. Chantry Poll, vom großer Ritt- und Innigkeitsgewinn, hatte von der Tete gesunden und das in die Einland als Erster unter dem attheuten der Menge, die man einen barmlosen Endkampf zwischen Wüstenrucker und Maricipola erwarten. Da stürzte plötzlich Graf Wedel zu Leibhafar, die Reiter vom Rasenplatz durch tapfer- l weggegangen, und man hat das Rennen nur noch zwischen ren, von denen der ehemalige großherzoglich Mecklenburg unter dem Zuspruch des edlen Sports zu stehen, und der Herzog- r klassischen Reiter will im Volk mit Recht unvergessen sein. rlebung auf Rückwrucker und Graf J. v. Westphalen er- der Hand der Kaiserin den zweiten, dritten Ehrenpreis gelungene Augenblicksaufnahme des Photographen Franz erlin steht den Herzog der, wie er vom Rennen zurückkehrt.

Herzog Adolf Friedrich von Mecklenburg auf seinem Wallach Chantry Post.
Nach einer Momentphotographie des Photographen Franz Kühn in Berlin.

es Unionwetting zu Hoppegarten vom 9. bis mit seinen bedeutsam-klassischen Prüfungen hat auch wie seine Vorgänger Tedbunzo und Paris-Handicap und im Wechselgrasbahn Lose- 2000 Mtr. mit Herrn zusammen siegte.

— Bonbonnière und Paris-Handicap im 50-Kilometr.-Rennen zu Köln am 5. Juni's alle Gegner mit 1:05·1/5, überlegen. Letzteres wurde nach einer Runde Zweiter. Champion brauchte an demselben Tage zu Antwerpen in einem Match über 50 Kilometr. gegen Julius Fischer, der neun Runden weiter, mit 1:06·3/5. Noch im Mondain-Preis für Halbdauerfahrer, Distanz 80 Kilometr., zu München-Rumpelhorn konnte Bonbonnière auf 9. die 30 Kilometr. des ersten Tages siegreich, allerdings nur eine Länge vor Lessing in 37·3/5, beendeten. Am zweiten Tage siegte er mit 1:39·07 wieder gegen Lessing.

— Ein Internationales Lawntennis-Turnier soll in Wien vom 26. bis 29. Juni mit verschiedenen Wettkämpfen, Eingeladenen der Herren und Damen und insbesondere dem Wettkampf der Herren um die Meisterschaft von Wien abgehalten werden.

— Die Kaiserregatta zu Grünau am 12. Juni, der das deutsche Kaiserpaar mehr gewohnt Gefolge beiwohnte, verlief wechselhaft. Im Kaiserrenner der 2000 Mtr., Preis Silberner Wanderpreis Kaiser Friedrich's III. nebst fünf Ehrenzeichen, siegte der Ruderclub Favorite Hammonia aus Hamburg mit Stahl, Carstens, Körner, Möller, Eglacher in 7 Min. 30 Sec. Um den Wanderpreis Kaiser Wilhelm's II. und ob im Akademischen Vierer über 2000 Mtr. ein schönes Rennen, das der akademische Ruderclub Berlin-Spandau mit Scherschmidt, Michael, Kühne, Rosenbaum, Goolich in 8·26 zu seinen Gunsten entschied. Der zweite Vierer, Distanz 2000 Mtr., sah den Kreuz Preis Berliner Ruderclub mit 9·20.

Digitized by Google

Schach.

Aufgabe Nr. 2669.

Weiß setzt in zwei Zügen matt.
Von **Valerius Onitiu** in Szegedin.

Schwarz.

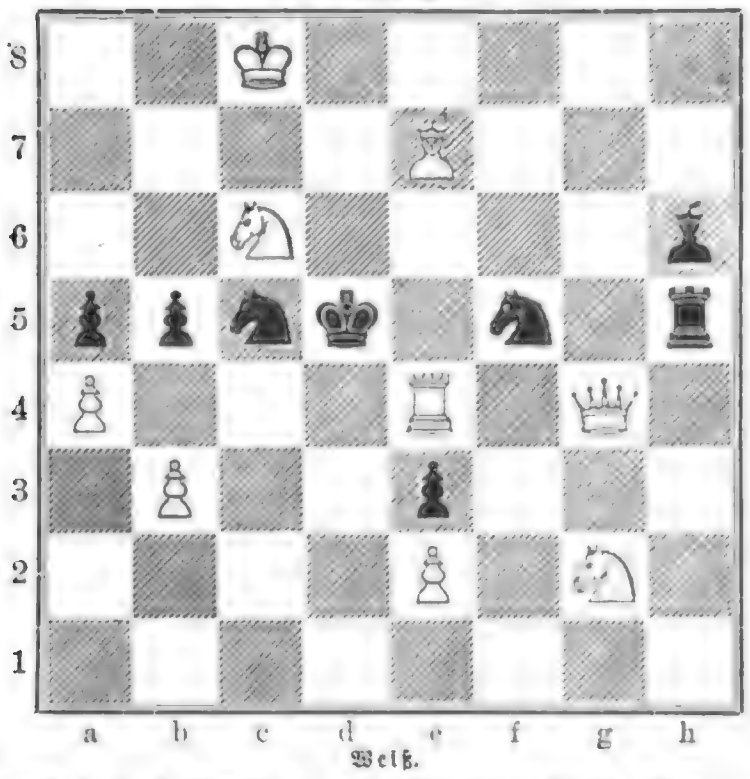

Weiß.

Schachaufgabe in Typen von Premierlieutenant Kliesch (50. Rgt.).

Weiß: K. d 7. T. c 2, e 3. L. b 2, B. a 4, d 3, e 2, g 3.
Schwarz: K. d 5. B. d 4, g 4.
Weiß setzt in drei Zügen matt.

Der Schachclub Augsburg beging in den Tagen des 11. und 12. Juni sein 25jähriges Jubiläum in den Räumen der Gesellschaft Schießgraben. Das für die Schachfreunde Interessanteste war eine in glänzender Ausstattung von dem Vereinsmitglied und Herausgeber „Geistreicher Schachpartien alter und neuer Zeit" (Ansbach, C. Brügel u. Sohn) Ludwig Bachmann redigirte Festschrift, betitelt „Das 25jährige Jubiläum des Schachclubs Augsburg, ein historischer Rückblick auf das augsburger Schachleben". Außer den Berichten über die verschiedenen Vorgänge und Festlichkeiten seit der Gründung des Clubs am 7. Mai 1873, über das Vereinsleben, den Bairischen Schachbund, die Réunion mit dem Münchener Schachclub u. s. w. enthält das Werk 63 Schachpartien und 16 Schachaufgaben, unter anderm vier Stück von dem am 27. Januar 1888 verstorbenen, rühmlich bekannten Prof. August Oeffner, dem Problemmeister des Schachclubs Augsburg, vorher in Zweibrücken, das Verzeichniß der Gründer des Clubs und des sich am 1. Juni d. J. auf 61 Namen belaufenden Mitgliederbestandes. Einen von dem Clubmitglied Hugo Häusler dem Verein zum Jubiläum gewidmeten Dreizügler geben wir hier in Typen wieder:

Weiß: K. g 2. D. c 1. T. g 6. L. e 7. S. e 2, d 8. B. b 3, b 4, d 2.
Schwarz: K. d 5. T. b 5. S. a 5, a 8. B. d 4, c 5, f 6, g 5.
Weiß setzt in drei Zügen matt.

Wetterbericht.

Die Beobachtungen sind früh 6, bezw. 7 Uhr.
b = bedeckt, w = bewölkt, h = heiter, r = Regen, s = Schnee, n = Nebel, g = Gewitter, st = Sturm.
Die Beobachtungen sind nach Celsiusgraden (10° = 8° Réaumur) gegeben.

Stationen	Juni 13	Juni 14	Juni 15	Juni 16	Juni 17	Juni 18	Juni 19
Valentia	+ 16 h	+ 16 h	+ 14 b	+ 16 h	+ 15 b	+ 14 w	+ 14 b
Brest	+ 12 b	+ 11 b	+ 11 b	+ 11 b	+ 13 n	+ 11 h	+ 13 b
Paris	+ 17 n	+ 12 w	+ 12 h	+ 13 n	+ 13 h	+ 11 b	+ 15 b
Helder	+ 12 b	+ 12 b	+ 12 w	+ 12 w	+ 14 h	+ 12 b	+ 14 h
Brüssel	+ 10 b	+ 11 b	+ 10 b	+ 12 b	+ 14 h	+ 11 b	+ 15 b
Neapel	+ 20 w	+ 21 h	+ 23 b	+ 21 w	+ 17 w	+ 19 h	+ 19 h
Florenz	+ 20 b	+ 20 w	+ 20 h	+ 17 r	+ 19 h	+ 18 w	+ 16 h
Triest	+ 22 h	+ 22 r	+ 23 w	+ 15 st	+ 21 h	+ 21 w	+ 22 w
Wien	+ 16 w	+ 15 h	+ 15 b	+ 11 b	+ 15 h	+ 13 w	+ 17 w
Budapest	+ 16 w	+ 19 h	+ 16 b	+ 13 b	+ 17 w	+ 14 r	+ 17 h
Hermannstadt	+ 19 h	+ 19 h	+ 15 b	+ 19 w	+ 20 h	+ 11 r	+ 16 h
Odessa	+ 18 b	—	+ 18 h	+ 17 w	+ 14 b	—	+ 17 w
Archangelsk	—	+ 4 w	—	+ 13 h	+ 10 b	—	+ 1 s
St. Petersburg	+ 16 b	+ 11 b	+ 10 h	+ 13 h	+ 13 w	+ 14 h	+ 10 w
Haparanda	+ 13 h	+ 12 h	+ 14 h	+ 16 w	+ 11 w	+ 16 w	+ 11 w
Stockholm	+ 9 r	+ 12 st	+ 14 h	+ 17 h	+ 13 b	+ 17 h	+ 12 st
Christiansund	+ 11 b	+ 10 w	+ 11 w	+ 11 b	+ 10 r	+ 9 r	+ 12 w
Oxö	+ 15 h	+ 14 h	+ 16 h	+ 17 h	+ 13 b	+ 16 h	+ 15 w
Kopenhagen	+ 15 w	+ 15 h	+ 14 h	+ 16 h	+ 14 b	+ 13 b	+ 12 r
Memel	+ 15 w	+ 12 b	+ 14 w	+ 14 h	+ 12 b	+ 15 h	+ 12 n
Kiel	+ 14 h	+ 13 h	+ 15 h	+ 16 w	+ 15 w	+ 14 b	+ 12 b
Hamburg	+ 12 b	+ 12 w	+ 14 h	+ 16 h	+ 14 h	+ 13 b	+ 14 b
Keitum (Sylt)	+ 12 b	+ 13 w	+ 13 h	+ 14 b	+ 14 b	+ 12 b	+ 12 b
Wilhelmshaven	+ 11 b	+ 13 b	+ 14 w	+ 14 b	+ 14 h	+ 12 b	+ 14 b
Hannover	+ 10 b	+ 12 b	+ 13 w	+ 13 h	+ 12 w	+ 11 b	+ 15 r
Leipzig	+ 11 w	+ 13 h	+ 14 b	+ 13 w	+ 15 h	+ 14 h	+ 16 b
Berlin	+ 12 b	+ 15 h	+ 16 h	+ 13 h	+ 13 w	+ 17 w	+ 16 b
Breslau	+ 15 w	+ 13 h	+ 13 w	+ 10 h	+ 13 h	+ 11 h	+ 14 r
Mülhausen i. E.	+ 17 h	+ 16 h	+ 12 r	+ 13 b	+ 14 h	+ 14 w	+ 16 w
Karlsruhe	+ 19 h	+ 15 w	+ 12 b	+ 12 b	+ 15 h	+ 12 w	+ 17 b
Friedrichshafen	+ 16 h	+ 16 w	+ 13 r	+ 11 b	+ 13 h	+ 13 w	+ 15 w
München	+ 17 w	+ 17 h	+ 12 r	+ 8 r	+ 14 w	+ 11 b	+ 16 w
Brocken	+ 17 w	+ 8	+ 6 w	+ 4 w	+ 3 w	+ 7 w	+ 8 n
Bäder und klimatische Curorte.							
Biarritz	+ 18 b	+ 17 r	+ 17 b	+ 15 w	+ 17 h	+ 16 w	+ 18 h
Nizza	+ 18 w	+ 20 h	+ 19 h	+ 16 w	+ 19 w	+ 15 b	+ 20 h
Lesina	+ 21 h	+ 21 h	+ 22 h	+ 22 w	+ 20 w	+ 21 h	+ 21 h
Teplitz-Schönau	+ 15 w	+ 15 w	+ 14 b	+ 12 w	+ 13 w	+ 13 w	—
Karlsbad	+ 15 w	+ 15 w	+ 13 b	+ 12 w	+ 11 b	+ 12 w	—
Franzensbad	+ 17 w	+ 17 w	+ 14 b	+ 11 w	+ 13 b	+ 13 w	—
Marienbad	+ 13 w	+ 13 w	+ 11 r	+ 10 r	+ 10 r	+ 12 w	—
Ischl	+ 15 w	+ 15 w	+ 14 r	+ 9 r	+ 9 b	+ 11 w	—
Salzburg	+ 15 w	+ 15 r	+ 15 r	+ 10 r	+ 10 r	+ 13 w	—
Gastein	+ 6 w	+ 7 w	+ 7 r	+ 3 r	+ 1 b	+ 2 w	—
Gleichenberg	+ 13 h	+ 15 h	+ 12 r	+ 9 r	+ 11 b	+ 13 w	—
Krapina	+ 14 w	+ 15 h	+ 16 r	+ 16 h	+ 11 r	+ 15 h	—
Mehadia	+ 15 b	+ 17 h	+ 16 b	+ 19 h	+ 12 r	+ 14 w	—
Helgoland	+ 11 n	+ 11 b	+ 13 b	+ 12 b	+ 13 w	+ 12 b	+ 12 n
Aachen	+ 10 b	+ 10 b	+ 10 b	+ 9 w	+ 11 b	+ 12 h	+ 16 n
Bad Reinerz (Schl.)	+ 15 w	+ 13 h	+ 10 b	+ 8 w	+ 12 h	+ 13 h	+ 11 b
Kissingen	+ 16 w	+ 14 h	+ 15 w	+ 14 b	+ 15 b	+ 13 h	+ 16 r
Wildbad (Schwzw.)	+ 12 h	+ 13 h	+ 11 w	+ 10 b	+ 12 w	+ 10 h	+ 16 b
Wiesbaden	+ 17 h	+ 14 h	+ 15 h	+ 14 w	+ 13 h	+ 15 w	+ 16 b
Ilmenau	+ 15 h	+ 13 b	+ 15 b	+ 13 b	+ 13 b	+ 21 h	+ 13 b
Baden bei Zürich	+ 13 h	+ 14 h	+ 12 r	+ 11 w	+ 10 h	+ 10 h	+ 12 h
	Nachmittags 1 Uhr.						
Lugano	+ 26 h	+ 21 b	+ 23 w	+ 20 b	+ 18 b	+ 23 h	—

In Berlin herrschte am 18. Juni ein he wind, der in den Anlagen wie auch in den Forsten der Schaden gethan hat.

In der Gegend von Pfirt (Oberelsaß) h ein mit schweren Regengüssen verbundenes Unwetter g zur Folge gehabt. Die Felder waren überschwemmt vernichtet.

In Temesvar, Mohacs und Valmaz-U am 16. Juni heftige Wolkenbrüche nieder, die gre richteten. Am 17. wütheten im ganzen arader Co die Saaten schädigten. Ueber Temesvar entlud sich w bruch. In Obad und Csakovar vernichtete ein Hagel Theil der gut entwickelten Saaten.

In Tirol war zu Ende der zweiten Jun mehrfacher Wolkenbrüche der Inn sammt seinen Nel geschwollen. Die Flußniederungen waren bis zur bai überschwemmt, die Heuernte war verloren. In 48stündigem Regen starker Schneefall ein, auch i geschneit. In Lienz lag der Schnee am 16. Juni 3 C Dächern, ebenso war auf den Bergen um Innsbruck Schnee zu sehen. Sämmtliche Gebirgsflüsse waren i falls im Gebirge und des Regens in den Niederungen und haben Verwüstungen angerichtet.

In Sydney und an der ganzen Küste vor hauste in den letzten Tagen der ersten Maiwoche ei wetter, das zu Lande, namentlich aber auf der See g ursacht hat. Der zwischen Sydney und Newcas verkehrende Postdampfer Maitland scheiterte bei Cap bei 28 Menschen das Leben einbüßten. Auch der Kohl worth sank im Sturm; seine Mannschaft hatte sich in doch starben vor dem Eintreffen an Land acht Mann Ebenso strandete das Vollschiff Herevard, und eine Küstenfahrzeuge ist zu Grunde gegangen.

Himmelserscheinung

Astronomischer Kalender.

1898	Sternzeit im mittlern Mittag	Culmination der Sonne n. mittl. Zeit	Zeitgleichung	im mittl. Mittag des Mondes: Abw. vom Aequat.	Länge	Breite
	h m s	h m s	m s	° ′	°	° ′
Juni 26.	6 18 23	12 2 35	+ 2 35	— 2 52	176	— 4 51
27.	6 22 19	12 2 47	2 47	8 20	189	5 13
28.	6 26 16	12 2 59	2 59	13 36	202	5 16
29.	6 30 12	12 3 12	3 12	18 21	216	5 0
30.	6 34 9	12 3 23	3 23	22 11	231	4 27
Juli 1.	6 38 6	12 3 35	3 35	21 43	245	3 34
2.	6 42 2	12 3 46	+ 3 46	—25 32	260	— 2 26

Sonne: Gerade Aufsteigung 98° 21′, nördliche Abweichu Sonnenaufgang 3 Uhr 57 Min., Sonnenuntergang 8 Uhr Sonne in Erdferne den 2. nachmittags 4 Uhr.
Mond: Erstes Viertel den 27. früh 5 Uhr 54 Min.

Sichtbarkeit der Planeten.

Mercur hat am 30. vormittags seine obere J der Sonne; am 26. abends 6 Uhr kommt er in seine Sonnennähe. — Venus (134° gerade Aufsteigung, Abweichung) bleibt bis kurz nach 10¼ Uhr nachts i kreise. — Mars (44° gerade Aufsteigung, 15¾° nörd rechtläufig im Sternbild des Widders, erscheint früh am nordöstlichen Horizont; seine Sichtbarkeitsdauer b eine Stunde. — Jupiter (182¼° gerade Aufste liche Abweichung), rechtläufig im Sternbild der Jungfr Beginn seiner Sichtbarkeit im Südwesten zu finden Mitternacht unter; am 27. nachmittags 1 Uhr befind wahren Bahn in Sonnenferne. Am 27. wird der verfinstert, der Austritt erfolgt um 9 Uhr 21 Mi (245½° gerade Aufsteigung, 19⅔° südliche Abwe im Sternbild des Skorpions, ist in seinem höchste 10 Uhr; man findet ihn über dem hellen Stern An an Helligkeit übertrifft. — Uranus (238° gerade südliche Abweichung), rückläufig im Sternbild des Sk vor 1¾ Uhr unter.

Der Mond ist in Conjunction mit Jupiter am mit Uranus am 1. früh 5 Uhr, mit Saturn am 1. n mit dem Stern 1. Größe α Skorpion (Antares) a 5 Uhr.

Neuer Komet.

Am 11. Juni abends 9 Uhr 13 Min. wurde vo der Lick-Sternwarte (Californien) ein neuer Komet Skorpions aufgefunden. Derselbe stand zur Zeit d 248° 30′ gerader Aufsteigung und 26° 54′ südliche wird als hell angegeben; die Richtung der Bewegung

Encke'scher Komet.

Mr. Tebbutt in Windsor (Neusüdwales) hat e periodischen Encke'schen Kometen, der in dieser Erschei südlichen Halbkugel zu beobachten sein wird, aufgefund hat von allen unserm Sonnensystem angehörigen per die kürzeste Umlaufszeit: 1207 Tage, zuerst erkan der vierten Erscheinung im Jahre 1819.

Die Trachten- und Costümausstellung

Am 4. Juni wurde im Neubau des fürs zu Neuwied eine Ausstellung von Costümen aller Völker und Zeiten Unternehmen verdankt seine Entstehung einer J Mutter zu Wied, seine großartige Bedeutung d tive Carmen Sylva's, die mit wahrem Feuereif ihrer Mutter aufgriff und für seine Verwirkl freundeten Fürstenhöfe zu gewinnen wußte. die ursprünglich in bescheidenem Rahmen gepl allmählich zu einer Veranstaltung von cultu deutung aus, die in nahezu lückenloser Folge Auswüchse der Mode von den Zeiten der alte Perser bis auf unsere Tage an Puppenmode licht. Es ist Aussicht vorhanden, daß die Aus stens in ihren hauptsächlichsten Gegenständen, kehrsreichern Platze dauernd erhalten bleibt.

Königin Elisabeth von Rumänien, 17 Jahre alt.

Ihre Majestäten Ehepaar und sein Sorgenkind nebst dessen Frau, unsere altrumänische Meister (Lenbach).

Deutsche Männertracht mit Gugel und Schecke im 14. Jahrhundert.

Deutsche Dame in Schellentracht, 14. Jahrhundert.

n des Hofphotographen Karl Schipper in Wiesbaden.

Die Etschwerke der Städte Bozen und Meran.

Oberhalb des grünen Reschensees, 1571 Mtr. über dem Meer, entspringt die Etsch. In ihrem Laufe nimmt sie links die Abflüsse der Südabdachung der firnreichen Oetzthalergruppe, rechts Bäche, deren Quellen in Graubünden liegen, auf. Hier eilt ihr vom Nordabhang des Ortlers der schäumende Suldenbach zu, sich mit den dunkelgrauen Kalkwassern der Heiligen drei Brunnen vereinend. Die wilde Plima aus der Laaser und Martellergruppe fällt in ihr Bett. Mit geringem Gefälle durchmißt die Etsch ihr oberstes seenreiches Quellengebiet, stürzt rasch über die Schuttflächen der blumenreichen Malser Heide und mäßigt nun im Vintschgau, eingeengt durch Schuttkegel, ihren Lauf. Deshalb ist die Geschiebeführung hier gering. Bei der Töll, dem Thore zum Thal der „Venosten", hat die Etsch nach einem Laufe von 64,8 Kilomtr. die Zuflüsse eines 1550 Quadratkilomtr. großen, mit vielen Gletschern bedeckten Niederschlaggebietes aufgenommen, schäumend nagen ihre Fluten an der Felsenbarre von röthlich grauen Phylliten, die, einem natürlichen Wehre gleich, den Fluß durchquert, um dann in vielen brausenden Cascaden den Hang hinabzustürzen. Unten breitet sich die fruchtreiche Thalsohle des Burggrafenamtes aus. Das Flußgefälle beträgt hier bei 2,5 Kilomtr. Stromlänge 170 Mtr. Bei der Römerbrücke auf der Töll bietet sich dem Auge ein entzückendes Bild. Gewaltige Felsgipfel, echte Hochgebirge, umschließen einen weiten Thalkessel, an den sich mild geformte Thalabhänge anlehnen; im Thal ei südlich anmuthende Vegetation. Ein reizvoller Co der schönsten Gegenden aller deutschen Lande! Bretersäge stand hier viele Jahre lang. An di wurden die Etschwerke der Städte Bozen und Mera

Maschinenhaus und Ueberlauf aus dem Wasserleitungsst

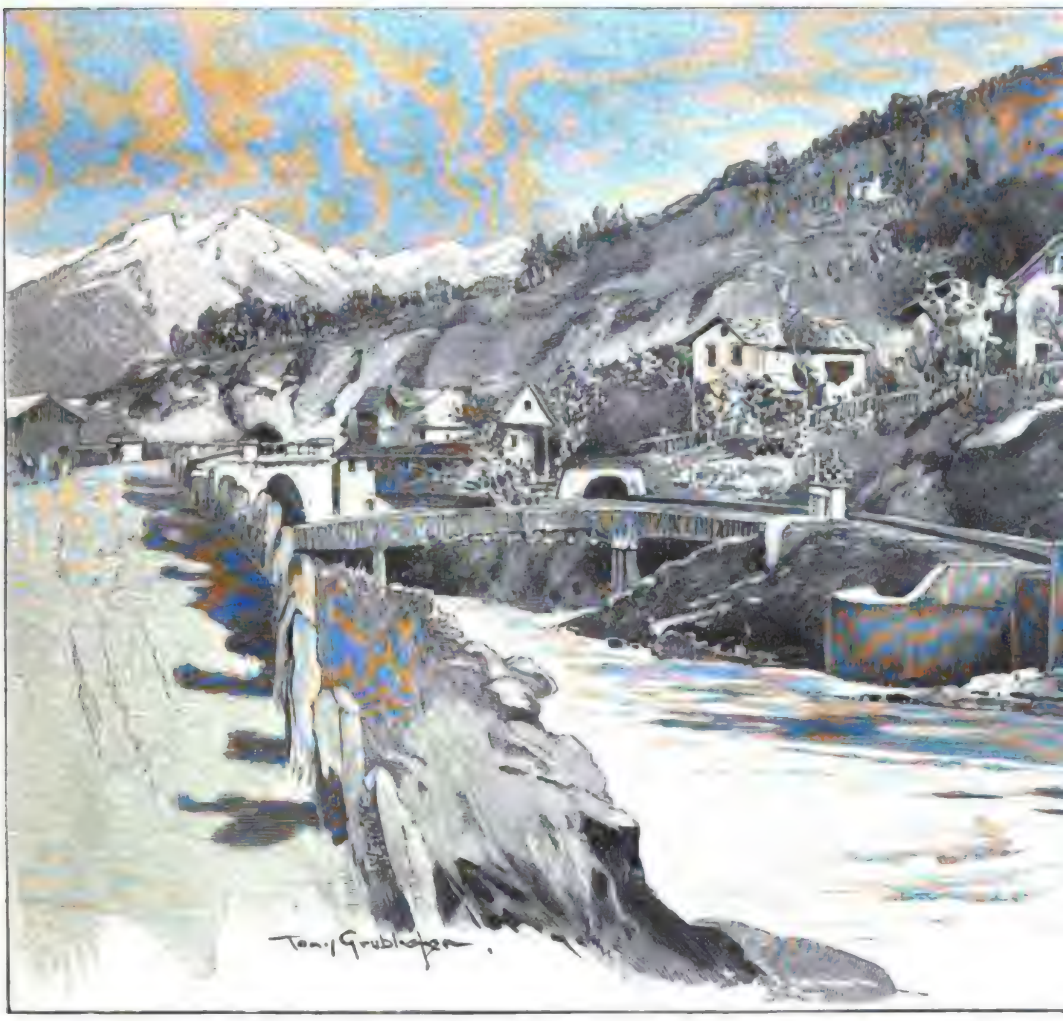

Stauwehr und Kanal aus dem Etschbett auf der Töll zu dem Elektricitä

Das Elektricitätswerk Bozen-Meran. Originalzeichnunge

Digitized by Google

Reichthum bedeutendere zoologische Gärten auf. Jedoch umfaßt der Jardin des Plantes nicht nur den eigentlichen zoologischen, sondern, wie schon sein Name besagt, auch den botanischen Garten und die naturwissenschaftlichen Sammlungen, Bibliothek, Laboratorien u. s. w.

Auch Vorlesungen finden hier — für jedermann unentgeltlich — statt. Seine ersten Anfänge reichen in das Jahr 1626 zurück. Um 1635 folgte unter Guy de Labrosse, einem der ersten Botaniker seiner Zeit, die Ausführung, der den Garten Jardin royal des Plantes médicinales nannte. Buffon gestaltete ihn ein Jahrhundert später vollkommen um. Er legte Sammlungen aus allen Naturreichen an und gab dem Ganzen den Namen Jardin du Roi. Der Name Musée d'Histoire naturelle stammt aus dem Jahre 1793, nachdem die wilden Thiere aus den königlichen Menagerien in Versailles und Raincy dorthin versetzt worden waren. Unter Napoleon I., der ganz besonders das Studium der Naturwissenschaften begünstigte, wurden die Sammlungen wesentlich vermehrt, besonders im Jahre 1805, in dem Alexander v. Humboldt seine aus den Tropengegenden Amerikas mitgebrachten Herbarien schenkte, eine Sammlung von über 4500 Pflanzen, worunter 3000 bis dahin unbekannte.

Totalansicht. Originalzeichnung von Tony Grubhofer.

Seiner Verwendung gelang es im Jahre 1814, nach dem Einmarsch der verbündeten Truppen, zu erreichen, daß der Jardin des Plantes unberührt blieb. Lange Zeit war dann der berühmte Chemiker Chevreul Director. Während der Belagerung von Paris im Deutsch-französischen Krieg hatte der Garten viel, namentlich durch das Bombardement, zu leiden. Zu dieser Zeit, wie später unter der Commune, waren hier Lazarethe eingerichtet. Von den Thieren der Menagerie wurde, als über die belagerte Stadt die Hungersnoth hereinbrach, ein großer Theil geschlachtet. Die verschiedenen Galerien, die die naturhistorischen Sammlungen enthalten, gehören zu den reichsten der Welt. Nur ließ wegen Mangels an Platz die Aufstellung der einzelnen Abtheilungen manches zu wünschen übrig. Daher trug man sich schon lange mit dem Plan zu Neubauten. Immer fehlte es aber hierzu an Geld. Vor zwei Jahren konnte endlich mit der Errichtung eines neuen Gebäudes begonnen werden, und vor kurzem wurde dieses zum Theil eingeweiht. Es enthält die Abtheilungen Anthropologie, vergleichende Anatomie und Paläontologie und liegt gleich links vom Haupteingang des Jardin des Plantes an der Rue Buffon. Das Gebäude ist etwa 100 Mtr. lang und bildet den linken Flügel zu einem großartigen Bau, der nach und nach noch hergestellt werden soll, und dessen rechter Flügel sich an die gegenwärtige Galerie de Minéralogie anschließen wird. Im Erdgeschoß befindet sich der mächtige Saal für die vergleichende Anatomie. Was hier jetzt vereint ist, war früher in 14 verschiedenen Zimmern untergebracht. Gegründet wurde diese hervorragende Sammlung von dem Zoologen Cuvier Zum ersten Stockwerk führt eine prächtige Treppe mit reich verziertem Eisengeländer hinauf. Hier betreten wir von dem geräumigen Vorplatz aus den Saal für Anthropologie und Paläontologie, von dem wir durch die Güte des bekannten Paläontologen Prof. Albert Gaudry unsern Lesern eine Abbildung vorführen können. Hier sind nicht nur alle Menschenrassen durch Skelete, Schädel, Gipsabdrücke, Mumien u. s. w. vertreten, sondern auch die großen vorweltlichen Thiere, das Megatherium, das Glyptodon, Mastodon, Leiodon, der

erien des Museums in Paris.

.m bezeichnet der Pariser kurzweg das d'Histoire naturelle oder den Jardin des , der auf dem linken Ufer der Seine gegen- Austerlitz zwischen dem Orléans-Bahnhof ix Vins, den großen Weinlagern, liegt und iaturwissenschaftlichen Anstalten von Paris fremden erblicken in dem Jardin des Plantes den pariser Zoologischen Garten und finden der französischen Hauptstadt nicht würdig. m hätten sie recht, denn viele andere kleinere ers Deutschlands, weisen in Anlage und

Rieselelefant, der Irische Hirsch, der Höhlenbär, kolossale Schildkröten, das Palaeotherium magnum und die zahlreiche Familie der Echsen (Saurier), bekannt vor allem durch den Ichthyosaurus. Das Gebäude ist von dem Architekten Lutert erbaut und von den ersten lebenden Künstlern außen und innen prächtig geschmückt. Im diesjährigen Salon erregt bald für den großen, amphitheatralischen Hörsaal bestimmte Deckengemälde des bekannten Malers Cormon Bewunderung, auf dem der Zug aller Menschenrassen nach dem Licht und dem Fortschritt meisterhaft dargestellt ist. Um die zweckmäßige Anordnung der Sammlungen haben sich die Professoren Gaudry und die Paläontologen Lemoine für die Anthropologie und Fillol für die vergleichende Anatomie bedeutende Verdienste erworben, sodaß die neuen Galerien dem Jardin des Plantes neue Zugkraft sichern.

Paris. Erich Körner.

Erörterungen sein, wenn hier nicht also der Unterschung eine neu erscheinende Urbersetzung zunächst nur als interessante Hypothese dege ist nämlich davon übergeugt, daß alle wertv gefunden zu haben, nicht auf dem Wege sondern einzig in dem offen dalliegenden Le gelösen des neutestamentlichen Kanons darge richte. Nachdem er diese gehörigen Rede Lieder, Gleichnisse u. l. w. von der Unvanfur lologischen darst, fügten und gliederten sich vor sicht bei vielfach neuer Textgestaltung und Ueberse Ganzen: er überlud den künstlerischen Aufbau philologischen Systems, ein grobartiges gebäude, bilderreichen, phantasievollen U lassen Schäfter der tiefinnige Zauber der wahrende Religionsstifters Jesus von Nazare wäre also der Ursprung des Christenthums zu suchen, und man darf sich nicht wund

Vom Büchertisch.

— **Die Geschichte der Literaturen** des Orients nach mit besonderer Vorsicht in den ersten beiden Bänden der vom Jesuiten Alexander Baumgartner in Angriff genommenen, auf sechs Bände berechneten „Geschichte der Weltliteratur“ (Freiburg i. Br., Herdersche Verlagsbuchhandlung) behandelt. Der die Schriftvölk Westasiens und der Nilländer darstellende 1. Band beginnt sich nicht damit, in hergebrachter Weise nur die Stammvölker der ältesten Bildung im Morgenlande, die Israeliten, die Aegypter und die weiterobernden Nationen der Euphrat-Tigris-Thene sowie die Literatur der Araber und Perser ins Auge zu fassen; zum ersten mal gibt er außerdem in größerem Rahmen eine eingehende Charakteristik der altchristlichen Literaturen des Orients, des Talmuds und der neuhebräischen Dichtung, der Bardenpoesie der Kyhanen und der Volksdichtung der altaischen Turkvölkerne. Ein Abschnitt über das neuperische Volksdrama (Ta'zieh) führt die Geschichte der persischen Literatur bis auf die Gegenwart. Noch bedeutendere Raumkraft liefert der 2., dem Schriftthum Indiens und Chinesens gewidmete Band. An die Darstellung der Sanskrit- und Pali-Literatur reihen sich Abschnitte über die indogermanischen Volkssprachen Nordindiens (Hindi, Hindustani, Bengali, Sindhi, Gujarati, Marathi, Kankani) und die dravidischen Idiome Südindiens (Tamil-, Telugu-, Kannada- und Malayalam-Literatur). Darauf folgen die Schriftwerke der Hauptländer des Buddhismus (Ceylon, Burma, Siam, Tibet; die Mongolen, Kalmücken, Mandschu). An die chinesische Literatur sind die Abhandlungen derselben in Annam, Korea und Japan angefügt. Ein Abriß des Schriftwesens im malaiischen Sprachgebiet schließt diese umfassende Literaturgeschichte des Orients, die im Anschluß an die bewährtesten Autoritäten die wichtigsten gesicherten Forschungsergebnisse zu einem Gesammtbilde vereinigt und zu selbständiger Nachprüfung und weiterm Studium überall auf zuverlässige Specialwerke verweist. Dem Autor stand bei seinen Vorarbeiten in den Bibliotheken des India Office und des British Museum als Berather der sprachlich verstorbene universelle Sprachenkenner Dr. Reinhold Rost, Oberbibliothekar des India Office, zur Seite; Wagweiser auf dem weiten Felde der semitischen Literatur war ihm sein Ordensbruder P. Strassmaier. Daß der Verfasser den kirchlichen Standpunkt vertritt, darf nicht überraschen, doch wird der kritische Leser diesen Umstand wol nur selten als störend empfinden. Band 1 und 2 sind in je acht Lieferungen erschienen, jede zum Preise von 1 ℳ 20 ₰. Der 3. Band soll sich der griechischen und lateinischen Literatur des classischen Alterthums und der ersten Jahrhunderte, der 4. den romanischen Völkern, der 5. den Nordgermanen und Slawen, der 6. der deutschen Literatur zuwenden.

Der Saal für Anthropologie und Paläo

— **Seinem größten Werke „Was lehrte Jesus?“** (Berlin, Ferd. Dümmler's Verlag) hat Wolfgang Kirchhoff bald einen in homiletischer Beziehung reichen Nachtrag folgen lassen unter dem Titel „Das Wort Jesu. Die Urevangelien, neu nachgewiesen, neu übersetzt, geordnet und nach den Urquellen erklärt“. Beide Schriften werden entschieden, aber erklärliche Ab- und Auslehnung bei allen erfahren, die sich im Festhalten an der Glaubensform ihrer Kirche begnügt und behaglich haben. Die Auffassung und Voraussetzungen des Verfassers wurzeln nicht in dem Boden der kirchlichen Ueberlieferungen, wenn seine Darlegungen auch eine milde Objectivität zeigen und directe Angriffe auf religiöse Empfindungen oder gar feindse Verspottungen dabei vermieden sind. Die gegenseitige Befämpfung dieser beiden Standpunkte hat ja ein lange Entwicklungsgeschichte hinter sich und ist seit David Strauß und den Arbeiten der jüngern Tübinger Schule einen so tief bewegenden Einfluß auf die Anschauungsweit, das Gefühls- und Gewissensleben unserer Zeitalters, daß kein Denkender, zu welcher Richtung er sich neigen mag, einer Berücksichtigung dieser unleugbaren Thatsache sich entziehen kann. Für Kirchhoff ist Jesus, und der machtvolle Verkünder im Grunde schon den alten Nationalisten war: ein mit unvergleichlicher Wunderkraft seines Worts die Seelen gewinnender, für alle Zeiten wirksam gebliebener Lehrer reinster, ebelster, erhabenster Sittlichkeit. Vertraut aber mit den inzwischen erfolgten gewaltigen Fortschritten in den Bereichen der geschichtsphilosophischen Erkenntnis, der Alterthums- und Orientkunde, der Sprachwissenschaft und Exegese der biblischen Bücher, sieht er die weltgeschichtliche Erscheinung viel tiefer in Bezug auf die Persönlichkeit des hohen Meisters wie auf den Charakter seiner Lehren und Grundsätze. Doch wichte dies nur in den Hauptzügen eine abermalige Wiederholung schon vielfach angestellter

Aesthetiker Kirchhoff in dieser Beziehung einen Gesichtspunkt und keinerlei Prosaismus wahrscheinlich ist es auch, und seine Aus daß sein Blick gerade in Bezug auf die T ständnis der alten Kunstformen und der gefehen hat als andere Forscher, denen die Sachkenntnis fehlt. Er hat sich bemüht, sie stellen in der Beobachtung des Verfasser gefügten Erklärungen ihres Inhalts. Au Standpunkt, wird eine solche Zusammen erhebend wirken.

— **„Zeitschriftenschau“** aus der Pädagogischen Zeitschriften in der Provinz Brandenb. Lieber die Lebensdauer der Wasserinsekten. Dr. H. Brockmeier (Glabbach): 4. Ueberfischerei. 5. Eine biologische Studie über E. Zimmermann (Bremen) und 6. Ueb

Digitized by Google

die Genfer Convention nur das Schießen mit Sprengladungsgeschossen aus Handfeuerwaffen verbietet, so bezweckte sie doch zweifellos, den Menschen vor zu grausamen Geschoßwirkungen zu schützen, und hätte man damals bereits geahnt, welche explosionsartige Wirkung die Expansion weicher Geschoßkerne im Körper herbeiführen kann, so wäre dies sicherlich bei der Abfassung der Convention berücksichtigt worden.

Haben unsere heutigen Vollmantelgeschosse thatsächlich eine zu geringe Verwundungsfähigkeit, so ist es durchaus noch nicht nöthig, die so gefährlich wirkenden Halbmantelgeschosse einzuführen, sondern es würden entweder Versuche mit Vollmantelgeschossen mit abgeflachter Geschoßspitze vorzunehmen sein, oder man müßte, da bei Anwendung dieser

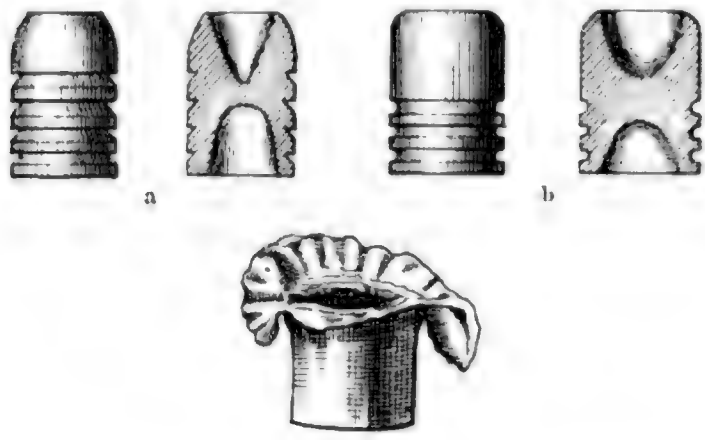

Fig. 2.

Geschosse die Anfangsgeschwindigkeit, bezw. Rasanz herabgesetzt wird, zur Construction eines ganz besondern Geschosses schreiten. Der Verfasser des von uns erwähnten Aufsatzes über die Dum-Dum-Geschosse bringt nun als solches die aus Fig. 3 erkennbare Construction in Vorschlag. Es besteht hierbei das Geschoß aus dem Geschoßkern (a), dem Geschoßmantel (b) und der aus Blei bestehenden Haube (c), die auf dem eigentlichen Geschoß durch die in dieses an der Spitze eingepreßte Ruthe Halt findet. Der Verfasser meint, daß ein

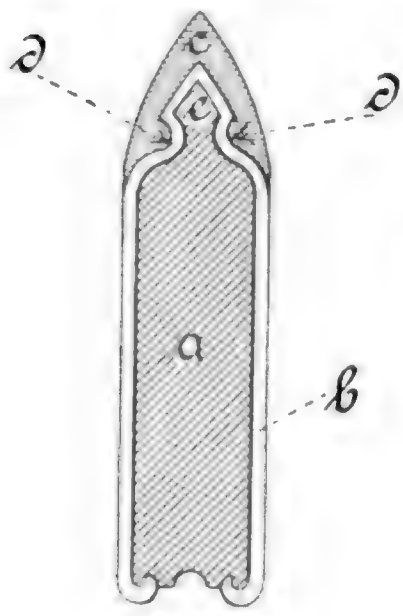

Fig. 3.

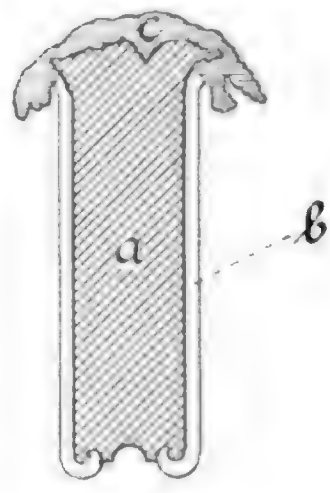

Fig. 4.

derartiges Geschoß, ohne in seiner Geschwindigkeit beeinträchtigt zu werden, die Luft durchfliegt, daß es sich beim Einschlagen in den menschlichen Körper nicht so sehr wie das Halbmantelgeschoß deformirt, vielmehr nur beim Aufschlagen in der Spitze eine pilzartige Verstärkung (Fig. 4 c) erhält und deshalb im menschlichen Körper einen großen Schußkanal verursachen wird, ohne eine übermäßige Zerreißung der umliegenden Muskel- und Gewebetheile herbeizuführen, und daß es endlich eine gute Durchschlagskraft haben wird, da unter der sich beim Auftreffen leicht deformirenden Haube die intensiv harte Spitze hervortritt. Jedenfalls behalte man die Engländer mit ihren Dum-Dum-Geschossen im Auge!

P. O.

Er rannte wie besessen den Dorfweg entlang; die Bauern waren noch alle auf dem Feld, und die wenigen Kinder, die auf dem Wege spielten, vermochten ihm keine Auskunft zu geben; nur die alte einäugige Paraschiva wollte einen Wagen mit zwei unbekannten Frauen zum Dorfe hinausfahren gesehen haben.

Nach schlafloser Nacht machte er sich am nächsten Morgen auf den schweren Gang nach Rafala, aber stundenlang schlich er um das Bojarenhaus herum, ehe er einzutreten wagte. Von Fürst Demeter mit gewohnter Güte empfangen, wurde es ihm doppelt schwer, diesem die schlimme Nachricht von Djala's Verschwinden zu bringen, und wiederholt betheuerte er, sie wäre entwichen, während er in der Kirche den Gottesdienst verrichtete.

Demeter stand wie gelähmt, und aus seinem Antlitz schien alles Leben gewichen. Aber er faßte sich schnell.

„Das hätte sie nicht thun sollen", sagte er halblaut, den tieftraurigen Blick zu Boden gesenkt. „Sie konnte ja gehen, wenn sie wollte, denn mit Gewalt hätte ich sie nimmer zurückgehalten. Sie hat ihr Glück nicht verstanden, das thut mir leid — von Herzen leid."

Mit einer Handbewegung entließ er den Popen, und der schlich bösen Gewissens davon. Draußen stand der Haiducke; er ließ den Popen ungefragt vorübergehen, denn er wußte

alles: er hatte an der Thür gelauscht. Demeter aber warf sich, als er sich allein sah, schluchzend in einen Sessel; mit Djala's vermeintlicher Flucht war ihm der letzte Glaube an das Menschenherz und stilles, reines Liebesglück entschwunden. —

Djala hatte, als die ersten Sterne aufleuchteten, den durchdringenden Blick der großen Augen unverwandt auf den Hof hinabgerichtet, und wie ein Reh lauschte sie auf das geringste Geräusch. Endlich — es mochte wol Mitternacht sein — ging sie klopfenden Herzens ans Werk. Sie band den Gürtel an das Fensterkreuz, dann zwängte sie den geschmeidigen Leib durch das Fenster und ließ sich hinab. Aber der Gürtel war um vieles zu kurz, und sie mußte den Sprung in die Tiefe wagen. Sie sprang und sank in die Knie; sogleich aber war sie mit katzenartiger Geschwindigkeit wieder auf den Beinen und über den Bretterzaun, der in den Garten und von da ins Freie führte. Wie ein gehetztes Wild, von kläffenden Hunden verfolgt, lief sie in die Nacht hinaus, ziellos, mit fliegendem Athem und aufgelöstem Haar. Nur fort! Nur fort!

Am nächsten Morgen setzte Tudora die ganze Dienerschaft auf die Fährte der Flüchtigen; sie selbst, auf ihrem Rappen und begleitet von zwei riesigen Wolfshunden, leitete die Verfolgung. Sie mußte sich Djala's wiederbemächtigen um jeden Preis, denn wenn es dieser gelang, zu Demeter zu entkommen, so lag unauslöschliche Schande auf Tudora's Namen. Und es war gewiß, daß die Zigeunerin zu diesem fliehen würde. Sie ließ also das Bojarenhaus in weitem Bogen umstellen und diesen zu durchbrechen, sollte der Hexe unmöglich gemacht werden. Die Bauern von Palanga trafen da auf ihrer Wacht mit dem Popen Athanasiu zusammen, der wieder suchen gegangen war, denn Djala's Verschwinden ließ ihm doch keine Ruhe.

„Ich küss' die Hand", sagte einer. „Bist du vielleicht einem Zigeunermädchen begegnet, so ungefähr von fünfzehn Jahren?"

„Mit rothen Schuhen?"

„Ja, Parinte."

„Mit Perlen um den Hals?"

„Ja, ja! Wo steckt das Geschöpf?"

„Hab' nichts gesehen; suche sie auch. So hat Euch Fürst Demeter auf die Suche gesandt?"

„Nein, nein! Unsere Bojarin, des Tulbure Tochter. Sie ist entsprungen!"

„Die Bojarin?"

„Nein, die Zigeunerin. Gestern nachts ist sie dem Fräulein aus Palanga entwischt."

„Und mir aus Haimanale."

Bauer und Pope sahen sich an wie zwei Narren; der eine verstand den andern nicht.

„Nun stehe ich schon den ganzen Tag hier", begann der Bauer wieder, „und gebe Acht, daß sie nicht nach Rafala gelangt. Und zu Haus warten Weib und Kind auf mich, und die Feldarbeit. Die Tulbures haben keine Herzen. Wer weiß, wo die Zigeunerin derweilen steckt; vielleicht schon in der Türkei!"

„Ja, warum soll sie denn nicht nach Rafala gelangen?" fragte Athanasiu immer verwirrter.

„Da mußt du meine Herrin fragen, das verstehe ich nicht."

„Ich auch nicht. Behüt' dich Gott!"

Der Pope bekreuzte sich und ging kopfschüttelnd weg. „Jetzt wäre es mir wahrhaftig schon recht", sprach er zu sich selbst, „wenn sie zu den Türken gegangen wäre auf Nimmerwiederkehr; da hätte doch die ewige Angst vor weitern dummen Streichen dieses Geschöpfs ein Ende!"

Mit vergeblichem Suchen verging nun schon der zweite Tag und die zweite Nacht. Demeter aber, durch Djala's Verschwinden in seiner Menschenscheu bestärkt, betrauerte in stillem Schmerz den Verlust des schönen Pariakindes; in die riesige Kluft, die er zwischen sich und der „Gesellschaft" geschaffen hatte, warf er nun noch sein erstes und sein letztes Lieben.

So saß er, in trübe Gedanken versunken, am Abend des dritten Tags nach Djala's Verschwinden an dem geöffneten Fenster, den umflorten Blick in die Wolken verloren. Da drang ein gellender Schrei aus der Ferne zu ihm herüber, und noch einer, und noch einer. Es waren Rufe verzweifelnder Angst von der Stimme eines Weibes. Demeter fuhr empor und lauschte der Richtung entgegen. Da zitterte noch einmal, wol näher, aber schwächer, der Hülferuf durch die Abendluft, und jetzt kam, verfolgt von einem Bauern und von Parinte Athanasiu, eine weibliche Gestalt in rasendem Laufe dahergeflogen. Den alten Bauer schien die Kraft zur Verfolgung zu verlassen, denn er blieb mehr und mehr zurück. Parinte Athanasiu aber hatte sein faltiges Gewand hoch aufgehoben und setzte ihr in gewaltigen Sprüngen nach. Und vielleicht hätte er die Fliehende, als sie eben durch das Hofthor stürzte, ereilt, wenn er nicht über einen Holzklotz gestolpert und seiner ganzen Länge nach hingefallen wäre. Als er sich erhob und Demeter erkannte, rannte er davon wie vor dem Haupt der Meduſa.

„Hülfe, Demeter! Hülfe! Ich bin es!"

Ja, sie war es, Djala war es. Kraftlos sank sie zu Demeter's Füßen nieder.

„Djala! Um Gottes willen, was ist da geschehen?" Er hielt sie in den Armen und blickte drohend um sich, als müsse er sie gegen eine ganze Welt vertheidigen. Aber da war niemand mehr, der ihm Rede gestanden hätte. Alles hatte sich vor ihm scheu zurückgezogen. Er sah sich allein, bis er den Haiducken rief, der aus der Stallthür hervorlugte.

„Was ist hier geschehen?" herrschte er den Mann an, als ahne er in ihm den bösen Geist.

„Weiß ich es, Herr? Ich sehe nur, daß die Krähe wieder" —

Er vollendete nicht, denn ein heftiger Faustschlag versetzte ihm die Rede. Demeter, dessen Hand sich sonst nie an einem Diener vergriff, mußte hier zum zweiten mal die züchtigen. Aus des Haiducken Gesicht war alles Blut und seine Augen funkelten wie die einer Hyäne. die Faust, und während er auf Demeter's Befehl di Zimmerthür öffnete, zischte er eine schwere Drohung den Zähnen.

Wie damals, als er Djala durch den glücklich gerettet hatte, blickte Demeter jetzt in die schönen, bleic der Wiedergefundenen. Sie athmete schwer, als er auf den Divan niederließ. Endlich schlug sie die si Augen auf, und als er sich zu ihr niederbeugte, umsc seinen Nacken wie in Todesangst.

„Mein armes, armes Kind, was hat man dir rief er schmerzlich bewegt und sah auf das von Entbehr Furcht angegriffene Antlitz, auf die zerrissenen Kleider, noch die Dornen hingen, und auf die zerrissenen Sch

„O, laß mich bei dir, Demeter", bat sie mit Stimme; „liefere mich nicht der schrecklichen Frau dem Vlad. Ich will ja arbeiten wie ein Lastthier, mich hier bei dir, sonst tödte ich mich. O, schütze mi sie kommen und mich suchen, schütze mich. Und — Brot!"

Wohl sah Demeter, daß etwas außerordentliches vor sein mußte, aber jetzt war nicht die Zeit, mit Fragen zu dringen. Er ließ ihr Nahrung reichen, die sie sich nahm. Dann sank sie in tiefen Schlaf, den er überwachte, bis sie endlich nach bangen Stunden d bewimperten Lider hob. Was sie ihm nun erzählt hat das muß ihn entsetzt haben, denn von Stund an er wie umgewandelt. Die freundliche Ruhe, die herzge Milde wichen mistrauischer Aufgeregtheit und feindselig gegen seine Umgebung; wie eine Wetterwolke lag es a Stirn, unter der die sonst so sanften Augen in fast Feuer hervorblitzten, und nur, wenn sie auf Djala waren, nahmen sie den alten liebevollen Ausdruck wi

Der Haiducke wurde gerufen. Den trotzigen Erde gesenkt, trat er vor seinen Herrn.

„Warum hast du den Popen von Haimanale Stadt gelockt?"

Keine Antwort.

„Nun, Bursche? Soll ich dir den Mund öffnen

Der Haiducke schwieg hartnäckig. Demeter griff Glockenzug.

„Warum hast du den Parinte Athanasiu in gelockt?"

„Wenn er so dumm war und hinging", antwo achselzuckend.

„Unterdeß wurde Djala aus des Parinte Wohn führt, und zwar von einer Dame, die dich wol gern Dienste nehmen wird. Um deinem Glücke nicht i zu stehen, entlasse ich dich und — ungestraft. G Palanga!"

Mit einer höhnischen, stummen Verbeugung Haiducke. Draußen vor der Thür aber erhob er w geballte Faust.

„Ich werde wiederkommen, o, ich werde wieder Bojar, und dann — dann sollst du an mich denken!

Die Entlassung des Haiducken erregte unter der schaft des Hauses großes Aufsehen. Noch mehr al wunderten sich die Leute, als am nächsten Morgen de Reisewagen, mit sechs Rappen bespannt, vor dem hielt und Demeter mit Djala davonfuhr, niemand wohin. Nach drei Tagen kehrte er zurück, allein, und a wurden in dem Bojarenhause merkwürdige Veränd vorgenommen; da wurde gebaut und gemalt, kostba stattungsstücke wurden herbeigeführt und alle Räume i hast fürstlicher Pracht eingerichtet. Für wen? Ma es wol, aber niemand wagte zu fragen, und niemand zu sagen, wo die Zigeunerin geblieben war.

Und so ging der St. Helenentag vorüber und He Winter, Djala aber war noch nicht zurückgekehrt; unter den Leuten das Gerede, Demeter hätte sie ins gebracht, wo sie zur großen Dame erzogen würde Bäuerin aber, die in das ferne Nonnenkloster von T gekommen war, schwor bei ihren Augen, sie hätte Dj im Klostergarten gesehen. Es war kurz vor Oste Demeter wieder in dem Reisewagen davonfuhr. Diesm er, das Haus, das sich in einen feenhaften Palast ve hatte, für seine in drei Tagen bevorstehende Rück Blumen zu schmücken. Und nach drei Tagen kam er Die Rappen jagten im Galop durch das weitgeöffnete und als er aus dem Wagen gesprungen war, da r einem seltsam schönen Weibe den Arm. Die zierliche, Gestalt war, leicht verschleiert, in fürstliche Pracht und in dem langflutenden schwarzen Haar strahlte ein von blitzenden Diamanten.

„Die Zigeunerin!" riefen die Leute. „Bei G Zigeunerin!"

Ja, sie war es, Djala, die Zigeunerin. Sie h zu einer märchenhaften Blume entfaltet. Die gebräunten waren freilich bleicher geworden, die feinen Züge ernst vornehm. Aber wie sie jetzt so froh lächelte und in t Freude die Zauberaugen nach allen Seiten strahlen l war sie noch das Kind der Natur, unverfälscht w Munter eilte sie in das Haus, aber vor der schweren die ihr überall entgegenleuchtete, trat sie fast erschred und schmiegte sich an Demeter. Er geleitete sie hi den Prunksaal, wo die Ahnenbilder auf ihn herniedersal ließ es geschehen, daß das Volk ihm nachdrängte. I bot er durch eine Handbewegung Ruhe, um nur die Worte an die Neugierigen zu richten:

„Ihr seht vor euch die Fürstin, euere Herrin, die Gott und der Welt rechtmäßig angetraut ist. Ihre sind die meinen, ihr Wille euch gegenüber ist der mei

Piquéweste ist in den Schulter- und Seitennähten mit der Jacke vereinigt und wird links mit Stoffknöpfen geschlossen; die Jacke ist auf beiden Vordertheilen mit je zwei schönciselirten Stahlknöpfen geschmückt und hat glatte, nicht allzu enge Elnbogenärmel. Den Ausschnitt der Weste füllt ein Chemisette aus weißem Batistleinen mit schmalen Säumchen und gestickter Mittelfalte, um den umgelegten Stehkragen schlingt sich ein schmaler weißer Bindeschlips. — Fig. 6 ist ein Kinderkleid aus rother Sommerserge oder anderm leichtern Wollstoff, dessen kurzer Rock in Zwischenräumen mit schmalen schwarzen Galons besetzt ist. Die kreuzweis übereinandergehende lose Schosbluse wird durch einen schwarzen Sammtgürtel zusammengehalten und hat viereckig ausgezackte, mit schmalen schwarzen Galons eingefaßte Schöschen; in ähnlicher Weise ist auch die den Ausschnitt begrenzende und auf den Achseln Epauletten bildende

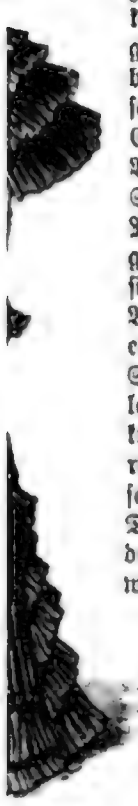

it Volantbesatz idenmusselin.

die Aermel sind glatt und anschließend. rze Passementerieagraffen geschlossene Bluse über einem plissirten Chemisette von weißem Surah. Den Matrosenhut aus rothem Strohgeflecht schmückt ein schwarzes Sammtband nebst einem Federgesteck. — Die elegante Toilette der jungen Frau Fig. 7 besteht aus schwarzem Seidenmusselin oder sehr dünnem Voilestoff über einem Unterkleid von blauer Seide, das unter dem im Bund eingereihten, aber nicht zu faltenreichen Rock trefflich zur Geltung kommt. Die in eine kurze stumpfe Schnebbe verlaufende Taille ist mit einem geschmackvollen Koller von schwarzem Atlas mit Stahl- oder Silberstickerei verziert, der vorn in drei spitzen schmalen Ecken bis zum Taillenschluß herabläuft. Das plissirte Chemisette mit den beiden unter dem Koller hervorfallenden Jabots ist aus elfenbeinweißem Seidenmusselin gefertigt; die faltig gezogenen Aermel von gesticktem schwarzen Tüll haben an den Achseln Puffen von schwarzem Seidenmusselin und schwarze Atlasepauletten mit Silberstickerei. Hals

: Mohair und

t elfenbeinweißem plissirten Seidenetflügeln und Rosen geschmückte Hütchen. — Das Kinderkleidchen Fig. 8 ist aus plissirtem, in der Taille viermal eingenähtem silbergrauen Voilestoff gefertigt und mit einem spitzengarnirten Schulterkragen von kirschrothem Taffet verziert, dessen Revers mit Silberknöpfchen besetzt sind; die an den Achseln ein wenig gebauschten Elnbogenärmel haben Aufschläge von rothem Taffet und Spitzenmanschetten. Der graue Strohhut ist unter dem wellenförmig gebogenen Rand mit rother Seide gefüttert und mit einem hochstehenden Büschel aus grau und roth gestreiften Bandschleifen versehen. — Das für ein Mädchen von 14 bis 15 Jahren bestimmte Kleid Fig. 9 ist aus lavendelblauem Mohair oder Alpaka gemacht und unten mit einem vorn breiten, nach hinten zu schmälern Plisséevolant garnirt, über dem drei Reihen Steppnähte hinlaufen. Die durch einen breiten drapirten Atlasgürtel zusammengehaltene Blusentaille hat ein glattes Rückentheil und schräg übereinandergehende Vordertheile, von denen das rechte untertretende in schmale Falten plissirt, das linke glatt ist; längs des schrägen Schlusses laufen eine krausfallende Spitze

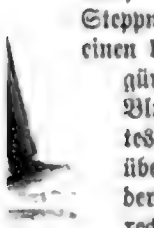

stoff mit

n und

ides, mit Schleifen besetztes lavendelm Gürtel durchgehende Enden rechts lang herabfallen. Ueber die kleinen Achselpuffen der engen Aermel legen sich schmale plissirte Stoffepauletten. Hierzu ein runder weißer Stroh- oder Basthut, am Rand mit einer Puffe von Seidenmusselin garnirt und mit ebensolchem weißen Seidenmusselin gefüttert, während eine lavendelblaue Schleifenaigrette und blaßrosa Blumen den äußern Ausputz bilden.

Fig. 6. Kinderkleid aus rothem Wollstoff.

Fig. 7. Kleid aus schwarzem Seidenmusselin über blauseidenem Unterkleid.

Kriegerische Schmuck- und Gebrauchsgegenstände. — In Nordamerika hat das Kriegsfieber auch in das Juweliergeschäft seine Ansteckung getragen. Die dortigen Damen tragen nach neuster Mode als Broschen und Schnallen zierliche Miniatur-Büchsen und -Flinten von Gold oder Fahnen aus Gold und Email. Ebenso sind auch die Manschettenknöpfe und Streichholzbüchsen der Herren mit ähnlichen Abzeichen geschmückt, wie die Herren- und Damenwelt auch auf den Aufschlägen des Rocks oder Jackets zierliche Nadeln mit der

Fig. 8. Kinderkleid aus silbergrauem Voilestoff mit kirschrothem Taffetbesatz.

Fig. 9. Lavendelblaues Mohairkleid mit Bandausputz.

Sommertoiletten für Damen und Kinder.

amerikanischen Flagge in Email oder einen Knopf mit dem Bildniß des Admirals Dewey zu tragen liebt. Bleistifte haben die Form von Schwertern, Notizbücher präsentiren sich als Tornister, Schreibzeuge als Feldflaschen — kurz, man sucht alle kleinen persönlichen Geräthschaften und Schmucksachen in directe symbolische Beziehung zum Krieg zu bringen.

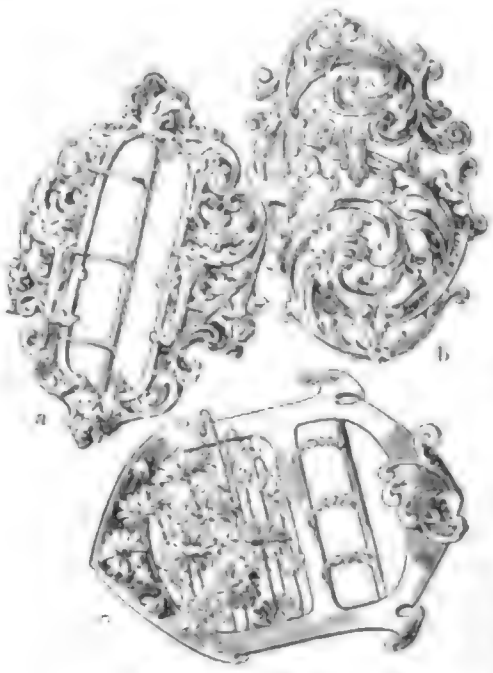

Neue Gürtelschnallen.

Neue Gürtelschnallen. — Die hier abgebildeten, kunstvoll gearbeiteten Gürtelschnallen sind aus ciselirtem Silber gefertigt und zum Theil vergoldet. Die Schnalle a, im Renaissancegeschmack gehalten sowie mit allerlei Arabesken und heraldischen Figuren verziert, ist aus Silber ciselirt und in Mattgold vergoldet. — Die Schnalle b, aus ciselirtem Silber in durchbrochener Arbeit hergestellt, hat die Form einer Namensschiffre oder eines Monogramms und ist 8 Cmtr. hoch. — Die reich mit Blumen verzierte, 9 Cmtr. hohe Schnalle c zeigt ganz modernen Stil und wirkt durch ihre Vergoldung noch besonders effectvoll.

Redaction verantwortlich: Franz Metsch in Leipzig.

Wilhelma in M

Errichtet 1872. ✻ Allgemeine Versicherungs-

Volleingezahltes Grundkapital:
3,000,000 Mark.

Reserven-Anfang 1898:
31,132,308 Mark.

Wilhelma-Haus in Magde

Geschäftszweige:

Lebensversicherung.

Versicherungs-Bestand Anfang 1898:
110,923,586 Mk.

Dividende der nach Gewinn-Vertheilungsplan B. Versicherten 1898: **3.6 Procent** der bis Ende 1895 insgesammt eingezahlten Prämien.

Hiernach erhalten die Versicherten, welche die erste Jahresprämie gezahlt haben im Jahre

1895	1894	1893	1892	1891	1890	1889	1888	1887	1886	1885
3,6	7,2	10,8	14,4	18,0	21,6	25,2	28,8	32,4	36,0	39,6
		1884	1883	1882	1881	1880	1879			
		43,2	46,8	50,4	54	57,6	61,2			

Procent einer Jahresprämie als Dividende.

Grösste Mannigfaltigkeit von Versicherungsformen, welche jedem wirthschaftlichen Bedürfniss Rechnung zu tragen geeignet sind. Liberale Bedingungen. Billige Prämien. Bei verschiedenen Versicherungsarten hört die Prämienzahlung auf, sobald der Versicherte dauernd erwerbsunfähig (invalide) wird; daneben kann für den Invaliditätsfall auch noch die Zahlung einer Rente bedungen werden (vollkommenste aller bestehenden Arten der Lebensversicherung).

Mit zahlreichen Behörden, wie namentlich dem Reichs-Postamt, Eisenbahnen, Industriellen Unternehmungen und Vereinen, worunter insbesondere der Deutsche Privat-Beamten-Verein, bestehen besondere Verträge, welche den danach Versicherndenwesentliche Vortheile sichern.

Kriegsversicherung gegen mässige Extraprämien. Diese Prämien werden mit Zinsen zurückerstattet, wenn die Kriegsversicherung aus irgend welchem Grunde vor Ausbruch eines Krieges aufhört.

Aussteuerversicherung in den verschiedensten Formen, auch mit Aufhören der Prämienzahlung, wenn der Versorger vorzeitig stirbt.

Rentenversicherung aller Arten auf ein oder zwei Leben, Versicherung von Witwen- und Waisen-Pensionen, von Invaliditätsrenten u. s. w.

Volksversicherung.

Keine ärztliche Untersuchung. Wöchentliche Beitragszahlung. Reiche Auswahl von Lebens- und Kinderversicherungsformen; besonders zu beachten: frühzeitige Lebensversicherung für Kinder. Kurze, klare Bedingungen; weitestgehender Schutz der Rechte der Versicherten. Nach 3jährigem Bestande: Unanfechtbarkeit und bei mangelnder Prämienzahlung selbsthätige Aufrechterhaltung der Versicherung durch Verwendung der für die Police vorhandenen Prämienreserve. Gewinnbetheiligung vom zweiten Jahre ab; für jeden Gewinnantheil wird eine neue, beitragsfreie, unbedingt unverfallbare Gewinnpolice ausgestellt.

Für den Betrieb der Auslosungs-Versicherung hat die Gesellschaft eine eigene **Subdire**

Zur Ertheilung von Auskünften über alle vorgenannten Geschäftszweige, zur Verabfolgun
Versicherungen jeder Art sind alle Vertreter und Agenten der W

Anleitung zur Beantragung
einer
Eisenbahn-Unfallversicherung auf Lebenszeit.

1) Der umstehende Antrag ist auszufüllen und an die

Wilhelma in Magdeburg
Allgemeine Versicherungs-Actien-Gesellschaft
Magdeburg.
Wilhelma-Haus

einzusenden. Nach Eingang des Antrags fertigt die „Wilhelma in Magdeburg" die Police aus, die dem Antragsteller unter Nachnahme der für die gewünschte Versicherungssumme nach umstehendem Tarif sich ergebenden einmaligen bezw. Vierteljahrsprämie und Mk. 1.50 für Police- und Portokosten durch die Post zugestellt wird. Die Versicherung tritt in Kraft, sobald die Nachnahmesendung Einlösung gefunden hat.

2) Wird gleichzeitig mit dem Antrag die tarifmässige einmalige bezw. Vierteljahrsprämie nebst Mk. 1.50 für Police- und Portokosten an die „Wilhelma in Magdeburg" postfrei abgesandt, so tritt die Versicherung schon vom Zeitpunkte der Absendung des Antrags und des Geldbetrags ab in Kraft.

Antrags-Formular zum Ausschneiden
auf der Rückseite.

Digitized by Google

:burg Allgemeine Versicherungs-Actien-Gesellschaft.

; PECT.

:herung auf Lebenszeit.

nit einmaliger Prämienzahlung.

ahre haben aufs Deutlichste die Gefahren veranschaulicht, denen bei Benutzung der :zt ist. Niemand sollte es daher versäumen, eine

cherung auf Lebenszeit

schaft, unter ausserordentlich vortheilhaften Bedingungen gewährt wird, zu
gedruckte

ner Police

ft, gewährt hiermit unter solidarischer Mitverbindlichkeit der Kölnischen Unfallversicherungs-

en für die Folgen aller körperlichen Beschädigungen, die er auf irgend einer dem öffentlichen Pferdebahnen, elektrischen Bahnen, Drahtseilbahnen, Hochbahnen, Untergrund- dem benutzten Eisenbahnfahrzeuge selbst ein Unglück irgend welcher Art zustösst, insofern die erlittene ler die Erwerbsunfähigkeit des Versicherten unmittelbar herbeigeführt hat.

von Mark ....., welche zu entrichten ist .....

er Eisenbahn-Unfallversicherung ausgeschlossen. Tritt der Versicherte im Laufe der Versicherung in :rufsstellung.

n Gegenden, in denen bekanntermassen Krieg oder bürgerliche Unruhen herrschen.

s-Bedingungen.

2) Wird infolge eines in die Versicherung eingeschlossenen Unfalles die Erwerbsfähigkeit des Versicherten sofort oder binnen Jahresfrist dauernd vollständig aufgehoben (Ganzinvalidität) oder dauernd vermindert (theilweise Invalidität), so hat die Gesellschaft im Falle der Ganzinvalidität eine Jahresrente von 10% der Versicherungssumme, im Falle theilweiser Invalidität den dem Grade der Invalidität entsprechenden verhältnissmässigen Theil dieser Jahresrente zu leisten.

Bei wiedereintretender erhöhter oder gänzlicher Erwerbsfähigkeit wird die Jahresrente entsprechend herabgesetzt oder deren Gewährung vollständig eingestellt.

3) Unabhängig von der etwaigen Entschädigung nach Ziffer 1 und 2 wird für Kurkosten und Erwerbsverlust während der durch ärztliche Bescheinigung nachzuweisenden Kurzeit (ärztlichen Behandlung) für die Dauer von höchstens 200 Tagen vom Unfalltage an gerechnet eine tägliche Entschädigung von ½ vom Tausend der Versicherungssumme vergütet.

Der Rentenempfänger ist verpflichtet, sich auf Anordnung der „Wilhelma in Magdeburg" jederzeit einer ärztlichen Untersuchung zu unterwerfen, sobald seit der letzten diesbezüglichen Untersuchung mindestens 6 Monate verflossen sind. Verweigert er die erneute ärztliche Untersuchung oder entzieht er sich derselben, so erlischt jeder Anspruch auf weiteren Bezug der Rente.

Die „Wilhelma in Magdeburg" ist verpflichtet, sich über ihre Entschädigungspflicht schriftlich zu erklären, und zwar, soweit Ansprüche nach Ziffer 1 oder 3 erhoben werden, binnen 4 Wochen, nachdem ihr der Eintritt des Todes oder die Beendigung der ärztlichen Behandlung angezeigt ist, und soweit Ansprüche nach Ziffer 2 erhoben werden, spätestens binnen Jahresfrist nach Eintritt des Eisenbahnunglücks.

Sind durch die Erklärung der „Wilhelma in Magdeburg" der Versicherte oder die Rechtsnachfolger desselben nicht befriedigt, so müssen sie bei Vermeidung des Verlustes ihrer Ansprüche, soweit sie nicht von der „Wilhelma in Magdeburg" bereits anerkannt worden sind, innerhalb sechs Monaten, nachdem ihnen die Erklärung mitgetheilt worden ist, den Rechtsweg betreten.

§ 6. Etwaige Rechte oder Ansprüche des Versicherten oder seiner Rechtsnachfolger an die Eisenbahnverwaltung oder irgend wen sonst auf Schadenersatz für einen erlittenen Unfall gehen nicht auf die Gesellschaft über.

§ 7. Alle Rechtsstreitigkeiten aus diesem Vertrage gehören vor das ordentliche Gericht der Hauptstadt desjenigen Landes, in welchem der Versicherte wohnt.

ür eine Versicherung

auf den Todesfall in Höhe von	einer lebenslängl. jährl. Rente im Falle gänzlicher Invalidität von	auf Tages-Entschädigung von	beträgt die nur einmal zu zahlende Prämie	in 4 Vierteljahrs-beiträgen von je
ℳ 50000.—	ℳ 5000.—	ℳ 16⅔	ℳ 160.—	ℳ 41.60
„ 100000.—	„ 10000.—	„ 33⅓	„ 320.—	„ 83.20
„ 200000.—	„ 20000.—	„ 66⅔	„ 640.—	„ 166.40

Rücksicht auf Alter, Geschlecht und Gesundheitsverhältnisse und ohne ng eines der nachstehend abgedruckten Antragsformulare abschliessen.

Zum Ausschneiden.

Antrag auf Eisenbahn-Unfallversicherung auf Lebenszeit

bei der

Wilhelma in Magdeburg

Allgemeinen Versicherungs-Actien-Gesellschaft.

*Der Endesunterzeichnete beantragt hiermit bei der „Wilhelma in Magdeburg", Allgemeinen Versicherungs-Actien-Gesellschaft, eine **Eisenbahn-Unfallversicherung auf Lebenszeit** in dem Umfange und unter den Bedingungen, wie dies aus dem vorstehend abgedruckten Muster einer Police ersichtlich ist, in Höhe von*

Mark .....

und verpflichtet sich, für diese Versicherung eine Prämie im Gesammtbetrage von

Mark .....

zu entrichten.

Die Prämie soll gezahlt werden
einmalig — in vier Vierteljahrsraten.

Den Betrag der $\frac{\text{Prämie}}{\text{ersten Vierteljahrsprämie}}$ *nebst Mk. 1.50 Policen- und Portokosten* $\frac{\text{sende ich gleichzeitig ein.}}{\text{bitte ich pr. Nachnahme zu erheben.}}$ } *(Nicht zutreffendes gefl. zu durchstreichen.)*

Die Versicherung tritt in Kraft, sobald dieser Antrag, genau ausgefüllt und vollzogen, sowie die für die gewünschte Versicherungs-Summe nach obigem Tarif sich ergebende einmalige bezw. Vierteljahrsprämie und Mk. 1.50 für Police und Portokosten postfrei an die „Wilhelma in Magdeburg" abgesandt worden sind.

....., *den* *189*

Vor- und Zuname: .....

Stand oder Beruf: .....

Wohnort: .....

Strasse und Hausnummer: .....

Geburtstag und -Jahr: .....

Geburtsort: .....

Illustrirte

Nr. 2870. 110. Bd. Erscheint regelmäßig jeden Donnerstag. Einzelpreis einer Nummer 1 Mark. **Leipzig un**

Thüringisches Technik

mit elektrischer Beleuchtu

Staatsaufsicht.

1. Höhere Fachschule
für
Elektro- u. Maschinen-Ingenieure
(5 Semester).

2. Mittlere Fachschule
für
Elektro- u. Maschinen-Techniker
(4 Semester) und
-Werkmeister (2 Semester).

Leipzig 1897: Goldene Medaille.

Ilmenau
liegt an der Bahn
Neudietendorf — Plaue,
Plaue — Ilmenau,
Ilmenau-Gruenheidebach.

Jahresfrequenz:
1142 Techniker.

Telegramm-Adresse:
Direktor Jentzen.

Anstaltsgebäude

1. Organisation. Das Technikum steht unter Staatsaufsicht, die im Auftrage des hohen Grossherzogl. Ministeriums durch Herrn Prof. *Dr. Landmann*, Grossherzogl. Oberschulrat a. D. zu Weimar, als **Staatskommissar** ausgeübt wird.

2. Aufnahme. Die Aufnahme findet zweimal im Jahre — Mitte April und Oktober — statt. Wer die Anstalt besuchen will, muss mindestens 16 Jahre alt sein und ein Jahr praktisch gearbeitet haben.

3. Ferien. Ferien finden statt: Um den 1. April und 1. Oktober 2—3 Wochen, vom 15. Juli bis zum 15. August, Weihnachten 14 Tage und Pfingsten 8 Tage.

4. Die **Lebensverhältnisse** sind in Ilmenau nicht teuer; für Wohnungen mit voller Kost zahlt man im mittleren Preise monatlich 40—50 Mark. Mit ca. 450 Mark lassen sich bei sparsamer Einrichtung die Kosten eines Semesters bestreiten.

5. Prüfungen. Im Schuljahre 1897/98 beteiligen sich 261 Abiturienten an den Diplom- u. Abgangs-Prüfungen, hiervon bestanden: 31 mit Auszeichnung, 42 mit Nr. 1 (recht gut), 106 mit Nr. 2 (gut), 82 mit Nr. 3 (genügend).

6. Frequenz. Schuljahr 1894/95: 374, 1895/96: 664, 1896/97: 956 und 1897/98: 1142 Techniker.

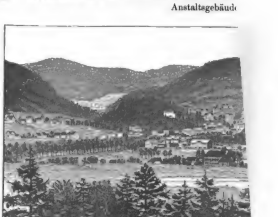

Lage der Industriestadt Ilmenau im T

Die

Leipziger Michaelismesse

beginnt für Gross- und Kleinhandel

Sonntag, den 28. August,

und endet

Sonntag, den 18. September.

Die **Ledermesse** wird jedoch erst **Montag,** den **5. September,** und die **Messbörse für die Lederindustrie Dienstag, den 6. September,** Nachmittags 2—4 Uhr im Saale der „Neuen Börse" abgehalten. (1055)

Leipzig, am 7. Juni 1898.

Der Rath der Stadt Leipzig.

Ia 2816. Dr. Georgi. L.

Dir. C. Denhardt's Heilinstalt für Nervöse etc. **Dresden-Loschwitz** b. Burgsteinfurt, Westf. Prospect gratis. (1)

Stottern heilt Prof. **Rud. Denhardt,** Dresden 1. Th. **Diese** Anstalt, als einzige mehrf. **staatlich** ausgezeichn., zuletzt d. S. M. **Kaiser Wilhelm II.** Prospecte gratis. Honorar nach Heilung. (629)

Schreibkrampf. etc. heilt die Anstalt **„Hephata"** bei **Halle a/S.** Prosp. und Vertrag, mit Vorw. von Prof. **Dr. Heusig** gratis. (1023)

Handschriftdeutung. Näh. kostenfrei durch d. **Meister** d. w. Psychogr. **P. F. Libbs, Augsburg VIII.** (175)

Florenz.
Villa Vittoria. Viale Amedeo
Internationales Institut und Engli
Hochschule für junge Mädchen. Sprac
Musik, Gesang, Malerei. Prospecte au
die Vorsteherin Frau **Miglietta.** (1

BUCHFÜHRUNG
wenn Sie Ihre
verbesserte
Jeder kann Handschrift
Buchführung u. Bilanzen ohne Lehrer
erlernen. Prospect gratis und franco.
F. Simon
BERLIN, S. 27, An der Michaelskirche 7.
Buchführer - Bureau.

Ein Buch Zither zu werken lehrt i
vollständig u. gründ. ergreifen Sie
Zieher's **„Anleitung zur Zitherk**
Verlag von **Max Brückner, Werdau i. S.**
Originalw. mit 58 Abb. 5. 4 fco. p. u. Nachnah
(1071)

100 feinere **Briefmarken!** v. Mexik
Brasil., Malg., Cap, Cuba, Ost
etc. etc. — offeriert. — gut. ref.
nur 2 Mk.! Viele extra. Preis
gratis. **F. Bahn,** Hamburg 4. 3.
(1066)

Technikum der freien Ha
(Baugewerk-, Maschinenbau-, Schiffsba
versendet auf Verlangen **kostenlos** Programme aller Abtheilungen. — Baugewerkschule: Ob
namentlich für **Elektrotechnik,** daher ausgezeichnete Gelegenheit zur Ausbildung al

Digitized by Google

Reise-Anzeiger.

ühmtes Bad, in gesunder herr-
age, durch dichtbewaldete Berge
r rauhen Winden geschützt.

: u. s. w. durch das Städtische Cur-Comité. (770)

Sanatorium Dr. Hans Lehrecke
Kgl. Bad Rehburg
(Hannover). Heilanstalt für Hals- u. Lungenleidende, sowie für Reconvalescenten und Erholungsbedürftige. Prospecte gratis. (1069)

Bad Reichenhall Villa Carola
comfortable home. Bes. Director Koch. (968)

tel de Russie — Bad Kissingen.

Hôtel I. Ranges.

Diesen Winter von dem neuen Besitzer umgebaut, vergrössert, renovirt.
Elektrische Beleuchtung. — Lift.

Fr. Haas.

(796)

---

irort **Görz,**
de la Poste. (118)

ver Artilleriestr. 22.
itonia II. Ranges, nahe Bahnhof u. Post.
Vorzügl. Betten. Solid gecht. Gutes Restaurant. (832)

Kreuznach.
oann's Sanatorium,
stalt für Hautkrankheiten.
ncessionirt. Specialkuren
ten, unterstützt durch die
r Mutterlauge. — Prospecte
irig. Arzt Dr. E. Vollmer. (981)

rf a. Rh. Hotel Löwenburg.
— Pension. — (673)

(785)

ende (Belgien).
Winter-Saison.

Privé du Kursaal,
Zerstreuungen wie zu Monte Carlo,
e Jahr hindurch geöffnet.
reibe an den Herrn Secrétaire
Aufnahmeformalitäten. (223)

Hufschmidt's
torium (Naturheilanstalt) (578)
-Schwarzenberg, Sa. Prosp. fr.

Central-heizung. **Kurhaus Bad Königsbrunn.** Elektr. Beleuchtung.
(Im Mittelpunkt der Sächs. Schweiz, nahe bei Dresden.) (980)
Das ganze Jahr hindurch geöffnet. — Prospekte gratis durch Dr. Pulzar.

Sanatorium Schloss Niederlössnitz.
Natur-Heilanstalt Station Kötzschenbroda bei Dresden. (594)
Anwendung aller physikalisch-diätetischen Heilmittel. Luft- u. Sonnenbäder. Prospecte frei durch die Direction E. Röthe. 2 Aerzte. Chefarzt Dr. med. G. Beyer (früh. Ass.-Arzt Dr. Lahmann's).

Ausstellung
für Architectur, Ingenieurwesen, verbunden mit einer Ausstellung von Motoren und Arbeitsmaschinen für das Kleingewerbe und einer Fachausstellung der Klempner.

PRAG
vom 15. Juni bis 15. October 1898.
30 Musterwerkstätten im Betrieb.
Uraniatheater — Panorama — Fontaine lumineuse — Künstlerkneipe — Kammermusik-Concerte — Militärkapellen. (1044)

Soolbad Rothenfelde
Teutoburger Wald
Eisenbahnst. Dissen-Rothenfelde. Dauer der Saison v. Mitte Mai bis Mitte October. Starke kohlensaure Soole, vorzügl. bewährt gegen Rheumatismus u. Lähmungen aller Art, Scrofulose, Nasen- u. Ohrenleiden, in ihren mannigfachen Erkrankungsformen. Inhalatorium. Jede gewünschte Auskunft durch die Badeverwaltung. (893)

Preisgekrönt: Sächs. Thür. Ind.- u. Gew.-Ausst.
Eisen-Moorbad Schmiedeberg. (931)

Sanatorium Schwedt a. Oder. Schönste Lage. (581)
Billige Preise. — Prospecte durch
Dr. med. Winkler
(zuletzt Ass.-Arzt des Herrn Dr. Lahmann).

Todtmoos
Südl. bad. Schwarzwald. (870)
900 Meter üb. d. M. Unvergleichliche Naturschönheit, geschützte und klimatische sehr hohe Lage haben den ausgezeichneten Ruf des Kurortes Todtmoos weithin begründet. Hotel & Kurhaus Todtmoos, im herrlichsten Hochwald gelegen. Zum zwanglosen Kurgebrauch mit dem Kurhause verbunden: „Kurbad und Wasserheilanstalt Luisenbad", und „Medico-mechanisches Zander-Institut" (leit. Arzt: Dr. Hülsemann). Prosp. frei. Eigenthümer J. Wirthle.

TIROL.

Die wunderbare und geschützte Lage Innsbrucks macht dieses zu einem angenehmen Aufenthalt während des ganzen Jahres, und ist Frühjahr und Herbst zur Uebergangsstation von und nach den Süden und Höhenkurorten besonders zu empfehlen; auch ist Innsbruck als Nachkurort nach Badekuren (Karlsbader Kurgästen) etc. sehr geeignet. **Hochquellenleitung, bacterienfreies Wasser.**

Innsbruck ist der Mittelpunkt zahlreicher, prachtvoller Ausflüge nach allen Richtungen und jeder erdenklichen Ausdehnung, reizende Spaziergänge in unmittelbarer Nähe der Stadt und verschiedene Steigungen ermöglichen **Terrain-Kurs nach System Prof. Dr. Dertel.**

INNSBRU

Derberich
Das treck
schwächlich Or
bezeichnet leidet
Universi
ermöglichen Fon
Illustr. B

→ Haupt-Hotels in nächster Nähe

„Hôtel Tyrol". **„Hôtel de l'Europe".** **„Hot**

Carl Landsee.

Anton Hanreich.

* * *

Empfehlenswerthe Hotels.

Abbazia am elektr. Strer., Hotel Stefanie.
Aachen, Quellen Kaiser-Bäder.
Amsterdam, Amstel-Hotel.
Apenrade am Hafen, Seebäderkurort.
Baden-Baden, Badhaus-Hotel, nächst Trinkhalle u. Bädern, Bstr. 120, elektr. Licht, Fahrstuhl, Bes. d'Angleterre, Badhof, Cage, modernst. Comfort.
Berlin, Hotel à Kônigs, 1. Rgt., am Opernpl. 120.
— Schweizerhof, I. E. Centr.-Heizg. Fernsprechstg.
— Hotel Victoria, Ecke Centralbahnhof, 60 Zim.
— Bad. National-Hotel, Centr.-Heizung, Restaurant.
Bergen (Norwegen), Permanent's Hotel Norge.
Berlin, Grand Hotel de Rome a. Wilhelmstrasse, Wilhelmstrasse, Unter den Linden 39.
— Hotel National und Restaurant Kaiserhof am Bahnhof Friedrichstrasse, Berlin-Hamburger Bahnhof.
— Hotel „Zur Fürstenhof", Potsdamerstrasse.
Bingerbrück am Bahnhof, 1. R., 2 Minuten v. Rhein.
Breslau, Hotel du Nord, 1. R. Centr.-Heizg., elektr. L.
Chamonix, Hôtel des Alpes, allerersten, elektr. L.
Coblenz, Anlagen-Hôtel, neuen, Centr.-Heizg., elektr. Licht.
Darmstadt, Darmstädter Hof, 30 Z. Elektr. L.
Dresden, Sedlitz' Hotel Garni, Centr.-Heizung, elektr. L.
Eisenach, Hotel zu den Alpen, allerersten, elektr. L.
Gotha, Ausgezeichnet, renom. Haus, neuerlich gebaut.
Darmstadt, Darmstädter Hof, 30 Z. Elektr. L.
Dresden, Sedlitz' Hotel Garni, Centr.-Heizung, elektr. L.
— Hotel de Saxe, 1. R., nahe Gemäldegalerie.
— Kaiserhof und Stadt Wien, a. d. Elbe.
— Hotel u. Restauration, perfekt Familienhaus ersten Ranges, Centralheizung, Fahrstuhl, elektr. Licht.
— Hotel Bristol, a. d. Centralbahnhof, Centralheizung, elektr. Licht, Fahrstuhl.
— Hotel und Restauration Kronprinz, Schloßstrasse.
— Hotel „Zur Fürstenhof", Potsdamerstrasse.
Düsseldorf, Hof-Hotel, Bes. Wilhelm Hilt.
— Hotel Breidenbacher Hof, Bes. Ferdinand Breidenbacher.
Eisenach, Hotel Kaiserhof, Bes. Wilhelm Hilt.
Elberfeld, Hof-Hotel, Bes. Wilhelm Hilt.
Elgersburg i. Thür., Hotel Hôtel Garni, Centralheizung, elektr. Licht.
Emden, Hotel Hôtel Garni, Centralheizung, elektr. Licht.
Frankfurt a. M., Hotel Hôtel Garni, Centralheizung, elektr. Licht.
Gotha, Hotel Hôtel Garni, Centralheizung, elektr. Licht.
Hamburg, Hotel Hôtel Garni, Centralheizung, elektr. Licht.
Hannover, Hotel Hôtel Garni, Centralheizung, elektr. Licht.
Heidelberg, Hotel Hôtel Garni, Centralheizung, elektr. Licht.
Innsbruck, Hotel Hôtel Garni, Centralheizung, elektr. Licht.
Kiel, Hotel Hôtel Garni, Centralheizung, elektr. Licht.
Köln, Hotel Hôtel Garni, Centralheizung, elektr. Licht.
Leipzig, Hotel Hôtel Garni, Centralheizung, elektr. Licht.
Lübeck, Hotel Hôtel Garni, Centralheizung, elektr. Licht.
Mainz, Hotel Hôtel Garni, Centralheizung, elektr. Licht.
München, Hotel Hôtel Garni, Centralheizung, elektr. Licht.
Nürnberg, Hotel Hôtel Garni, Centralheizung, elektr. Licht.
Stuttgart, Hotel Hôtel Garni, Centralheizung, elektr. Licht.
Wiesbaden, Hotel Hôtel Garni, Centralheizung, elektr. Licht.
Würzburg, Hotel Hôtel Garni, Centralheizung, elektr. Licht.
Zürich, Hotel Hôtel Garni, Centralheizung, elektr. Licht.

* * *

JUBILÄUMS-AUSST

Eröffnung 7. Mai. WIEN 1898.

Gewerbe-, Land- und forstwirthschaftliche Ausstellung. Special-
Ursula, Jugendhalle

Ausstellungsloose à 50 kr.
Haupttreffer 100,000 Kronen
Jedes Los für vier Ziehungen gültig.

Officielles Verkehrs-
Internationale Reise- u. Ve
Berlin SW., Ku

Billige Reisen nach Italien,
Riviera, Berner Oberland, Genferee, Lugano, Vierwaldstättersee, Rigi, bayerische Königsschlösser, Salzkammergut, Wien, Ostende etc. mit bestbekannter Verpflegung, vermittelst bei **Reisebureau Otto Gelb in Zürich-Enge** (Schweiz). Illustrirter Reiseprospekt mit beiden Reisezügen gratis und franko! (717)

Kaiserlich Deutsche Post.

Tägliche Fahrten

Serbien erschien die 6. Aufl. von
Dr. Hahn, die wunderbare Heilkraft
d. frisch. Wassers. M. Vorw. v. Prof. Winternitz. $\mathcal{M}$ 3.— geb. 3.60.
Dr. Adolf, die Gefahr. d. künstl. Sterilität 43 bes. f. d. Nervenarzten. 4. Aufl. $\mathcal{M}$ 1.50.
Dr. Birnbaum, d. practische Hausarzt. 43bde. 1891. Geb. wie neu statt $\mathcal{M}$ 20 nur $\mathcal{M}$ 8.
In all. Buchh. oder gegen Einsendung (ev. Mark-)briefes von Krüger & Co. in Leipzig, Ankauf v. Bücher. — Med.-Kat. 14 pfen.

KÜNSTL. AUGEN n. d. Natur **MÜLLER-UR** u. Muster **LEIPZIG**
(440)

Hamburg-Helgo
via Cuxhaven
nach im Anschluss an
schnellste Verbindung
Londonhäfen.

=Borkum
Sylt — Norder
Wittdün — Amr
Wyk a. Föhr.
Juist.

Dr. Lahmann's Sanatorium
auf „Weisser Hirsch" bei Dresden.

Das ganze Jahr geöffnet. **Prospekte kostenfrei.**

Anwendung der physikalisch-diätetischen Heilfaktoren. Aufnahme von Kranken jeder Art, für welche Heilung in Aussicht gestellt ist (z. B. nicht für Tuberkulöse). Ausgeschlossen sind Epileptische und Geisteskranke. Prospekte kostenfrei.

Aerzte: Drs. **Lahmann, Gläsa, Weidner, von Mareuholtz, Wilhelm, Hitz.**
In der Schweiz approbirt: **Frl. Dr. Burbo.** (4

Zur Belehrung empfehlen wir Dr. Lahmann's neueste Schriften:
„Die diätetische Blutentmischung als Grundursache aller Krankheiten." VIII. Aufl. Preis geh. 2 Mk. Verlag von Otto Spamer in Leipzig.
„Hauptkapitel der natürlichen Heilweise." III. Aufl. Preis geh. 3 Mk. Verlag von A. Zimmer in Stuttgart.

Soolbad und Sanatorium
Wittekind
Oeffnet Dirig. Arzt: Dr. Langa. Prospecte durch die Kur-Verwaltung.

Kur- und Wasserheilanstalt Bad-Wolfsanger bei
Cassel hergerichtet und durch **Pferdebahn** mit **Cassel** verbunden. Aufenthalt auch f
Sommeraufnahme und **Reconvalescenten.** Näheres durch Prospekt. **Dr. Brossell.** (58

THE ENGLISH LINK

ENGLAND

über **HOEK VAN HOLLAND**
von und nach Nord-Deutschland
über
SALZBERGEN—ALMELO.

Von und nach Süd-Deutschland
über
VENLO—NYMEGEN.

Näheres durch: Ober-Inspector (669)
E. Osswald, 14 Domhof, Köln a/Rhn.

Digitized by Google

mer (2871 vom 7. Juli) beginnt ein neues

die Illustrirte Zeitung.

n wir baldigst aufzugeben, soweit dies nicht schon geschehen ist.

el frei ins Haus 7 ℳ 25 ₰. Auch alle Postämter nehmen Bestellungen entgegen.

g in Leipzig bezogen kostet die „Illustrirte Zeitung" **bei wöchentlicher frankirter Zusendung** illigarn 9 ℳ 25 ₰ (= 11 Fr. 60 ₰. Oe. W.), für das Ausland 11 ℳ.

insendung des Betrages ausgeführt werden. Probe-Nummern gratis.

trirten Zeitung (J. J. Weber), Leipzig.

Münchner Neueste Nachrichten

Erscheinen täglich zwei Mal in je 90000 Auflage

Abonnement per Qu. Mk. 2.50

Inseratenpreis pro Zeile 30 Pfg.

usik Class. u. mod. Ton-u. übrig. Musik, Lieder, Arien etc. Musikalische Universal-Bibliothek. 800 Nrn. e Nr. 20 Pf. Neu wer. Aufl. Vorzügl. Druck, stark. Papier, Eleg. ausgest. ...ums à 1,50 Geb. Werke. Reinverkauf, ...verzeichnisse gratis und franko vom ...g der Musikalischen Universal-Bibliothek, Leipzig, Dörrienstr. 1. (1031)

Echte Briefmarken.
100 Spanien . . . . Mk. 7,50.
50 Südamerika . . . „ 3,—
25 Türkei . . . . . „ 1,75.
20 Argentinien . . . „ 1,50.
12 Montenegro . . . „ —,—
200 Verschiedene . . „ 2,—
500 „ „ 7,50.
Alle verschied. Porto extra.
...ebot 1884. Preisl. üb. 1735 Serien gratis.
...thaus, Berlin W. 64, Unter den Linden 15. (1007.)

(994)

Glas-Stereoscope, Landschafts- und Städtebilder, neue Original-Photographien von (1230) Alois Beer, K. u. K. Hof-Photograph in Klagenfurt. Catalog gratis u. franco.

Photogr. Apparate schon von 10 Mark an. Prospect portofrei. Hess & Sattler, Wiesbaden

Specialhaus für Photogr. Bedarf. Eigene Fabrikation. Chr. Fr. Winter Sohn. LEIPZIG Schillerstr. N°5. Illustr. Preisliste kostenlos.

g von J. J. Weber in Leipzig.

chienen und durch jede Buchhandlung zu beziehen:

nd kleine Familienhäuser

g Aster. Sechste Auflage. Mit 112 Ab- von Wohngebäuden nebst dazugehörigen ...en, 25 in den Text gedruckten Figuren, und ... Schwedische und deutsche Holzhäuser. ...einleinenband 5 Mark.

nhäuser für Stadt und Land

ortsetzung

...llen und kleine Familienhäuser" von Georg ... Mit 110 Abbildungen von Wohngebäuden ...gehörigen Grundrissen und 6 Textfiguren. ...einleinenband 5 Mark.

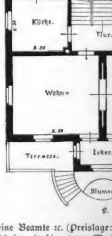

Vergleichung häusern für Arbeiter, Handwerker, kleine Beamte ꝛc. (Preislage: 2200 bis 5000 Mark), licher Weise kleineren Villen, Land- und Sommerhäusern (6 bis 12000 Mark), größeren Villen und ...ändlichkeit Landhäusern (12 bis 50000 Mark) an, welche in der Regel im Hauptgrundriß und einer ...schiedener Ansicht (Front) dargestellt sind, während die übrigen Stockwerke durch beigegebene Be- ...dern einen schreibungen erläutert werden. Es wird dadurch jeder Bauherr in den Stand gesetzt, ...allgemeinen den Plan, bezw. Grundriß zu seinem Hause nach seinem Geschmacke und seinen Bedürf- ...nen Wohn- nissen in den Hauptzügen selbst zu entwerfen.

Julius Blüthner

Königl. Sächs. Hof-Pianoforte-F

Hoflieferant Ihrer Maj. der Deutschen Kaiserin und Königin von Preussen, Sr. Maj. d
Sr. Maj. des Kaisers von Russland, Sr. Maj. des Königs von Dänemark, Sr. Maj. des Königs von

Flügel und Pian

Besondere Bauart für alle Klimate.

Prämiirt mit 11 ersten Weltausstellung

Diamant-Fahrräder

mit **neuer Rollenkette** zeichnen sich durch unerreicht leichten Lauf und vollendete Präcisionsarbeit aus. **Feinste Deutsche Marke.**

Diamant-Fahrradwerke Gebr. Nevoigt, Reichenbrand-Chemnitz.

Filialen: **Berlin SW.**, Jerusalemerstr. 11/12; **Breslau**, Tauentzienstr. 24. (271)

ADLER

Das beste Fahrrad! „Höchste" Auszeichnungen

Die feinste Marke! „Grösste" Verbreitung

Adler Fahrradwerke vorm. **Heinrich Kleyer**
Erste Special-Fabrik für Fahrräder. Frankfurt a. M

Reich illustr. Katalog 1890 gegen 10 Pfg Porto-Marke. (276)

Dürkopp's

Nähmaschinen u. Diana-Fahrräder

sind die solidesten, leichtlaufendsten, elegantesten und beliebtesten Fabrikate.

Grösstes Etablissement der Branche.

600 000 Nähmaschinen — 4000 Arbeiter — 50 000 Fahrräder.

Jahreserzeugung

BIELEFELDER MASCHINEN-FABRIK

VORM. DÜRKOPP & Co. BIELEFELD (279)

AMERIKANISCHE SCHREIBTISCHE

Geschäfts- u. Privatgebrauch

FED MAGEE

GRÖSSTE AUSWAHL in ROLL-FLACH & DAMEN-SCHREIBTISCHEN.

Praktische Neuheiten. Illustrirter Catalog frei.

GROYEN & RICHTMANN, SOLINGEN

BERLIN, Hohenstaufen 21. KÖLN, Schildergasse 75. (280)

Dieser Gnom mit Pfeife, 74 cm lang, kostet incl. Kiste und Verpackung ℳ 17,00. Die Preisliste über Schmuckgegenstände für

„Garten und Park"

Bestellen Ansagen, Gartenlaube, Gnomen, Thierfiguren, Vasen u. s. w. senden wir kostenfrei an jeden, welcher sich auf dies Inserat bezieht. (651)

Etruria Kunstgewerbl. Anstalt.

Neuwedell N/M. (Preussen).

F. Ancion & Co.,

BERLIN SW., Wilhelmstrasse 103.

Fabrik von (1029)

Garten- u. Balkonmöbeln

aus Rohr, Bambus und Congo-holz in Reich-, Bukrisoffen, Kinderwagen zu Fabrikpreisen.

MONARCH

Grösste Fahrradfabrik der Welt Productionsfähigkeit pro Tag 500 Fahrräder.

das feinst construirte und beste

Fahrrad

MONARCH CYCLE MFG. Co. HAMBURG & CHICAGO.

(1027)

Garten-Feuerwerk

Papier-Laternen

Illuminations-Fahnen, Kopfbedeckungen, Decorationen, Fabrik v. Cotillon-Gegenstände

E. Neumann & Co. Dresden-N.

Man verlange Sommer-Preisliste.

Specialitäten für Vereine!

(1030)

Zu haben in allen besseren Papierläden.

Taschen-Trinkbecher

aus wasserdichtem Papierstoff.

D.R.G.M.

Schmidt & Co

ELBERFELD.

(1031)

Digitized by Google

:hreibma-
ine. Das neue Modell 2 der
Hammond
reinigt alle Vorzüge der besten Maschinen. (51)
F. Schrey, Berlin SW.,
enante. 68, Ecke Leipzigerstr.

& Monski Halle a/S.
k für Pumpen.
ampfpumpen.
n Vorrichtungen.
Weisse Hallesalz.

hl- u. Maschinenfabrik
y & Köhling, Chemnitz.
Abth. Kleinmotoren:
Heissluftmotoren
mit Petroleum-Unterfeuerung.
Zum Betriebe sofort betriebsfertig zu verwenden, stärker, Villen etc.
Keine Reparaturen!
Keine Wartung!
Kein Versagen!
Keine Concession erforderlich!
In jedem Raume aufstellbar!
Keine Geruch!
Ausgezeichnet durch Kraft, Einfachheit und Billigkeit.
Billig in Anschaffung und Betrieb!
Wiederverkäufern hohen Rabatt.

...ge und Kostenvoranschläge gratis.

Selbstth.
WASSER-FÖRDERUNGS-ANLAGEN
aus tiefgelegenen
QUELLEN u. BRUNNEN
baut
ANT. KUNZ
Wasserleitungs u. Pumpenfabrik
M. WEISSKIRCHEN.
Mähren (Austria).
...este Specialfabrik der Monopolist. Wasserleitungen und Pumpen.
(6276)

to Gruson & Co.
Magdeburg - Buckau
Magnetgestelle,
Polgehäuse
aus Flussstahl
v. höchst. electr.
Nutzwirkung.
Magnetisirungs-diagramme auf Wunsch.

Pumpen

...r Maschinenbauanstalt Golzern
(vorm. Gottschalk & Mittel) (343)
Golzern – Sachsen.

Kameelhaar-Treibriemen
für jeden Betrieb
geeignet.
Als Hauptriemen, sowie in Säge-, Hütte, Dampf etc. unerreicht.
Georg Benecke, München.

rwerbskatalog (für Zeberm. gratis u. fr.
lh. Schiller & Co., Charlottenburg.

Köhler's Reitfalz-Ziegel
aus Cement und Sand
ist das Dach der Zukunft!
Unübertroffen! Concurrenzlos!
Patente in 23 Staaten.
Schöner, farbenreicher, effectvoller, leichter, solider, haltbarer, weniger und absolut sicherer, vor allem aber bedeutend billiger als jedes andere Dach. Amtlich und fachmännisch auf's Glänzendste begutachtet. Grossartige Erfolge überall: 90 Licenzfabriken im In- und Auslande. Vorzüge: Capitalbedarf — Grösse — Gewicht — Fabrikation einfach und überall leicht ausführbar. — Maschinelle Fabrikationseinrichtungen, Nachweis der günstigsten Lieferstellen für den Bezug von Rohmaterialien, sowie Prospecte und alles Nähere durch den Patentinhaber Theodor Köhler, Limbach, Sachsen. (650)

Wie soll ich baden?
Nicht jedes Bad zur beliebigen Tageszeit ist der Gesundheit zuträglich. Wie man am besten badet ist aus Vorträgen ärztlicher Autoritäten ersichtlich, welche dem reichhaltigen, soeben herausgegebenen Katalog über Badeeinrichtungen beigefügt sind. Interessenten erhalten denselben kostenfrei von Moosdorf & Hochhäusler, Berlin35, Köpnicker Landstr.
(6903)

Carlshütter Irische Mantelöfen
mit Rippeneinsatz.
Sparsamste Dauerbrandöfen.
Vortheilhafte Heizung.
Elegante Ausstattung.
Carlshütter Amerikaner Oefen.
Beste Dauerbrenner.
Wenig Brennmaterial.
Grosse Heizkraft.
Die Oefen können zum Gebrauch fertig zusammengebaut zum Versand. (927)
Eigene Metallir- u. Vernickelungs-Anstalt.
Billige Preise. — Prompte Bedienung.
Katalog gratis. — Vertreter gesucht.
Eisenwerk Carlshütte
Alfeld a. d. Leine.

Stehende geschweisste
Querrohrkessel,
allein und mit stehenden oder liegenden Dampfmaschinen
combinirt
halten in allen gangbaren Grössen
auf Lager (33)
Menck & Hambrock,
Altona-Hamburg.

J. G. Schelter & Giesecke
fertigen in ihrer mit den neuesten Einrichtungen ausgestatteten
Maschinenfabrik in Leipzig-Plagwitz
seit ca. 20 Jahren als Specialität:
Sicherheits-Aufzüge oder Fahrstühle
zur Personen- und Güterbeförderung für Transmissions-, elektrischen, hydraulischen und Hand-Betrieb.
Die den gesetzlichen Vorschriften entsprechenden Aufzüge bieten folgende Vortheile: Vollkommenste Sicherheit gegen Stürzen der Bühne durch unterhalb des Bühnenbodens befindliche unbedingt in Wirksamkeit tretende patentirte federlose Kolbenauswechslung. Verhütung gegen das Ueberfahren über die angenommene höchste und niedrigste Stellung der Fahrbühne. Selbsthätige Abstellvorrichtung für bestimmte Stockwerke. Präzises Anhalten an jeder Stelle, sowie selbsthätiges Auswerfen der Aufzugsmaschine bei Schlaffwerden der Lastseile. Einfache und durchaus zuverlässig wirkende Sicherungen für die Schachtverschlusthüren gestatten ein Oeffnen nur derjenigen Thür, hinter welcher die Fahrbühne hält; außerdem ist ein Signalgeben des Fahrstuhls unmöglich, sobald in irgend einem Stockwerk eine Schachthür offen steht. Praktischer Anzeiger jeder Bühnenstellung. Gleich schneller und gerräuschloser Auf- und Niedergang. Tadellose Arbeit und Material.
Langjährige Erfahrungen an zahlreichen Ausführungen verbürgen vortheilhafteste Anordnung bei Neubauten. (32)

Naeher's rotirende Pumpen
für jede Flüssigkeit. – Specialität seit 27 Jahren.
Ueber 3000 Stück geliefert. (306)
Depesche:
Naeher Chemnitz.

als Riemenpumpen, Dampfpumpen, Handpumpen
Saughöhe bis 8 Meter. Druckhöhe bis 80 Meter.
Zeugnisse über 7 bis 10 jährigen Betrieb ohne Reparatur.
J. E. Naeher, Maschinenfabrik, Chemnitz, Sachs., Beckerstr.

Digitized by Google

Dr. Lahmann

Beim Kaiserl. Patentamte sub Nr. 3163 eingetragene Schutzmarke.

Dr. Lahmar

Alleinige Fabrikante

J. A. Hencke

Solingen.

Fabrik von Stahlwaar
wie Tafelmesser, Messer für alle Ge
und Künste, Scheeren, Taschenmesse

Für jedes das „Zwillingszeichen": tr
Stück wird unbedingte Gewähr geleistet,
daher gebeten, beim Einkauf auf dieses
zu achten.

Haupt-Niederlage: BERLIN W., Leipzigerst
Zweig-Geschäfte: HAMBURG Gr. Johannisstr. 6. KÖLN a. Rh. W Hohestr. 131. Kürsti

II. Internat. Kochkunst-Ausst. Wien 1898: Goldene Medaille.

„Lucullus" ist patentirt in allen Staaten als vorzüglich bewährter Brat- und Back-Apparat, bei jede Art Fleisch ohne Butter, ohne Begiessen, ohne Wenden, ohne Aufsicht, Anbrennen ausgeschlossen. Zeitdauer ½ Stunde.

Der erzielte Braten ist unerreicht an Güte.

Gewichtsverlust 20 % geringer. — „Lucullus" blickt jedem Gebrick. — „Lucullus" steht Wurmbuch über allen existirenden Brat-Apparaten.

A. E. Bautz

Breslau, Malergasse 20. Telephon 1858.
Berlin S.W., Kochstrasse 34. Telephn. IV. 9567.

Aktien-Gesellschaft für Gl
vorm. Friedr. Siemens

Dresdner Conser
Glasdeckel-Hebelve

Verschlussglase

Zum Einlegen
aller
Früchte
u. Gemüsearte

Vorzüge:
Leichteste Handhabung beim Öffn
Sicherste luftdichte Abschliessung
Grösste Sauberkeit u. Hygie
Sehr billiger Pre

Sie haben in
allen Grössen von ½ bis 2
Geschäften für Haushaltungsz
Falls in der Nähe nicht erhältlich
die Aktien Gesellschaft für G
vorm. Friedr. Siemens,

Algco & Pasche, Berlin, Leipzigerstr. 73.
DRPM 81166 Vorzüglich. Sie grat. u. frc. Prosp. über Patent-Möbel. Zusammenlegbar, verstellb. 3000 in Gebr. Chaiselong, nicht Victoria v. 30 Mark (1911)

Spanischer Portwein. 1868
Naturreinheit garantirt. Recommandationen zur Einführung empfehlen à Flasche Mark 1.25. Probepreisliste gratis. Probesendung Mark 4.00.
C. Spielhagen, Dresden, Fernsprechstelle.

Hygiene für Lungen- und Katarrhkranke

von Dr. Pfeuffer zu München.

Werk 1. Aufl. 60 Pf. mit portofreier Zusendung. Erhältlich von Dr. Pfeuffer in München, Barerstraße 12/0.

Gegen Blutarmuth!

D. Ref. 20927.

Dr. Pfeuffer's Hämoglobin:

(Schadhaftes: 1 gr Hämoglobin, 2 gr Zucker, in Pulverform u. mit Chocolade überzogen) D. Ref. 20927 vom 10. Juni 1902. In den zuckergecharmten Mitteln gegen Bleichsucht und Blutarmuth ist Vorsichtige, aber auch für schwächliche Kinder zur Kräftigung. Der durch Tropenfieber und Malaria-Fieber erzeugten sehr gefährlichen Krankheitsform wird Hämoglobin gebraucht entgegen. Für Militairen und Krankenanstalten in den Tropen auf Reisen Brustkranken von Dr. Pfeuffer in München erhältlich.

Zeugnis.

Der von Dr. Pfeuffer in München überlassene Hämoglobin-Eisensyrup wurde in Hunderten von Fällen bei blutarmen oder in Reconvalescenz befindlichen Kindern angewandt und war der Erfolg ein sehr günstiger, indem sich meistens eine bedeutende Steigerung des Nahrungsbedürfnisses und Besserung des subjectiven Befindens zeigte. Das Präparat wurde sehr gern genommen und wird gut vertragen.

München, 16. April 1900. Kaiserlicher Rath Dr. A. Vogel
Kgl. Polizeirat für Kindesschutzwesen. (Kais. russischer Staatsrath a. D.)

Und so noch viele andere Zeugnisse.

Preis: Hämoglobin-Extract-Syrup ein Topf Mk. 1.60, Hämoglobin-Eisentropfen Mk. 1.50 oder Mk. 2.— (80 Teilchen), ausreichend für 3 Wochen. (1038)

In besonderer Präparation zur Unterstützung von Carlsbader Curen à 3 Mk.
Ludwig-Apotheke in München. Haubner's Engelapotheke in Wien IX.
Bei Einkauf achte man auf die Bezeichnung Dr. Pfeuffer's Erfindung 20927.

Prob
KAPPUS-SEIF
die allein ächt
KONKURRENZ-S
Überall erhält
Preis 25 Pfe
M. KAPPUS, Offe
(1040)

Feinste Kuchen

„Monopol"-Backpulv
Backen ist Chemie. Verlangt stets
dieses Backpulver. Nur ein ech
„Monopol" auf jedem Packe
gratis in der Droh Pfalzer
Nachfolger, en Basel, St. Ja
burg 3., welcher alleinberecht
Herstellung ausübt, und
Name, welche ihm am Besten
sagt auf seine Offerten über
gratis. 1 Originalbücher gra
verlangt, bereits über 1
Backrezepten des Buches über
Resultate u. Preiscourantzusendung.

CHOCOLADEN
von
AMÉDÉE KOHLER & FILS
in
LAUSANNE
SCHWEIZ

Marke für feine Spezialitäten

(1040)

ıekamp.

n g.

„Boonckamp" und die Devise
mehr als fünfzig Jahren einen

: ich mich demnach veranlasst,

ıekamp

:r

em!

es, streng gewahrtes Geheimniss

ırecht,

Königs Wilhelm II.

(1056)

Violetta odoratissima vera
wie ein frischer Strauss duftet
edelsten aller Veilchen
köstlich und anhaltend duftend.
Parfüm in Rococoflt. 1.50, 2.–, 3.–, 5.–,
Haaröl und Brillantine 1.–, 1.50,
Pomade, Puder und Kleepulver 1.50,
Essig und Kopfwasser 2.–,
Zimmer-Parfüm 1.–, (1059)
Lanolin-Crème 1.50, 2.–,
Lanolin-Crème-Seife à 50 bis 2.–,
Dr. Müller's neutrogin. Seife à 50.
Gegründet 1875. Preislisten kostenfrei,
in allen Parfüm- und Drogenhandlungen.

Damen-Loden,

weiterfest, gute Qualitäten, **für Reise, Sechad, Gebirge, Sport und Fahrrad,** in vielen Farben, geben wir meterweise von **1 Mark an Hiers Meter an Private ab.**
Fertige Loden-Mäntel mit Rehcoulirn-Futter **Mk. 16.50, fertige Loden-Costüme,** beste Schneiderarbeit, **Mk. 18.–,** — Muster und reich illustrirter Catalog frei. (1058)
Gebrüder Körner
F. ALTENBURG, S.-A.

Strümpfe.

Bestes deutsches Fabrikat
in nur garantirt seidener Qualitäten.
Abgabe zu Fabrikpreisen an Private. (1057)
Specialität:
Radfahrer-Strümpfe,
Strümpfe, Socken, Radfahrer- u. Sport-Strümpfe,
Unübertroffene Haltbarkeit.
Gotthardt Schröder,
Zeulenroda.
Bitte Preisliste zu verlangen.

nberg
, 2/3,
Strasse 36.
ürnthüh.
ln. Closets,
Kupfernen

berg i. S.
rte (1039)

u. u. durch
e u. haus-
ets,
Modelle!
irt. Form,
tal-Fabrik
& Sohn,
mentr. 59,
e u. fr.

(1021)

Diaphanie-Glasbilder.

(Künstlerischer Fensterschmuck.)

Die Bilder werden mit **Umrahmungen** zum **Anhängen** oder **Einsetzen** in **jeder beliebigen Grösse** geliefert. Ausser zur Schmückung des Zimmers vorzüglich geeignet für Treppenhäuser, Veranden u. s. w. Für dieselben Zwecke auch
künstlerische Glasätzungen.

Katalog gegen Voreinsendung von 50 ₰ Farbiger Hauptkatalog (Rückvergütung bei Bestellung von ℳ 30.— ab) gegen ℳ 3.—.
Nicht gefallende Bilder, ausser Extra-Anfertigungen, werden bereitwilligst umgetauscht. (1077)

Kunstanstalt Grimme & Hempel Act.-Ges.
Leipzig-Schleussig.

Digitized by Google

Illustrirte

Alle Rechte für sämmtliche Artikel und Illustrationen vor

Nr. 2870. 110. Bd. Erscheint regelmäßig jeden Donnerstag. Eingetreten einer Nummer 1 Mark. Leipzig und Berlin

Vor dem Gnadenbilde in Kevelaer. Na

Photographie-Urheberrecht der Photogr

26. September 1864 zu Aachen geboren und mit 15 Jahren auf die düsseldorfer Kunst- er regelrecht die verschiedenen Klassen absolvirte leisterschüler des Professors Peter Janssen, jetzigen Akademie, wurde. Schon vor einigen Jahren, jugendlichem Alter, wurde der begabte Künstler er Akademie und erhielt den Professortitel. Gleich ersten Bilde „Die letzte Aussage", 1886 gemalt, r Kampf Aufsehen. Von seinen inzwischen ge- edeutenden Bildern besitzt die münchener Neue „Im berliner Dom in der Nacht vom 13. zum 888", die berliner Nationalgalerie „Die Volks- Jahre 1813", die düsseldorfer Städtische Galerie Friedrich's des Großen an seine Generale in Oder". Im Hause des Fabrikanten Peill in Kampf ein großes Frescobild „Gebet nach der Leuthen" (aus den Mitteln der Frhr. v. Biel'schen Hervorragendes leistet der rastlos Schaffende auch und Aquarellist. Gegenwärtig ist Prof. Kampf führung von Bildern für den Sitzungssaal des äudes in Burtscheid-Aachen beschäftigt.

L. Schütze.

Wochenschau.

aß des Staatssecretärs des Reichspostamts i. — Das „Amtsblatt des Reichspostamts" veröffent- n Erlaß des Staatssecretärs des Reichspostamts v. Pod- . Juni: „Wiederholt ist neuerdings der Versuch gemacht hörige der Reichs-Post- und Telegraphenverwaltung für en der Socialdemokratie zu gewinnen; auch sind mehrere er Kenntniß gelangt, in denen außerhalb der Verwaltung oren in Versammlungen von Beamten das Wort geführt zufriedenheit zu erregen, die Maßnahmen der Behörden in ise zu kritisiren und Zwietracht unter den verschiedenen rien zu säen. Wenngleich ich überzeugt bin, daß der Geist e in der Beamtenschaft auch für die Zukunft ein Bollwerk dringen socialdemokratischer Bestrebungen bilden wird, so ch für meine Pflicht, ausdrücklich darauf hinzuweisen, daß reits im Reichstag erklärt habe — jede Betheiligung an ischen Bestrebungen mit den durch den Diensteid gelobten unvereinbar ist, und daß deshalb Beamte, die derartigen Ausdruck geben, nicht im Dienst geduldet werden können. es ferner, daß gewerbsmäßigen Agitatoren in Beamten- n Gelegenheit geboten wird, durch aufreizende, die Organe erung und insbesondere die vorgesetzten Dienstbehörden Reden die Einmüthigkeit vertrauensvollen Zusammen- die Arbeitsfreudigkeit in der Beamtenschaft zu untergraben. solche Agitation beeinflussen läßt, kann nicht erwarten, Vertrauen geschenkt wird, das für die Verwendung in ver- Stellung unerläßlich ist. Es ist die Pflicht der einsichts- te in den einzelnen Beamtenklassen, allen die Dienstzucht die Interessen des Standes schädigenden Einflüssen genzuwirken und in ihren Kreisen mit allem Ernste dafür aß der Beamtenschaft das gegenseitige Vertrauen und die eit erhalten bleiben, die zur Lösung der großen und wich- n der Reichs-Post- und Telegraphenverwaltung unent-

neisterwahl in Berlin. — Die berliner Stadt- ahmen in ihrer Sitzung vom 23. Juni die Wahl des Ersten s an Stelle des am 1. October in den Ruhestand tretenden isters Zelle vor. Die Wahl fiel, wie nach den Beschlüssen nden Ausschusses vorauszusehen war, auf den Bürger- er, auf den sich von 86 gültigen Stimmen 76 vereinigten. r der socialdemokratischen Gruppe hatten weiße Zettel ab- Ausfall der Wahl wurde von lebhaftem Beifall begleitet.

er Sonnenwendfeier in Deutschböhmen. — Als cheinung im nationalen Leben der Deutschböhmen können ndfeste betrachtet werden, die fast in allen Orten Deutsch- ehalten und in feierlicher Weise begangen wurden. Die an denselben war namentlich in Deutschböhmen massen- nberg und Asch nahmen z. B. 6000 Personen theil. Dies manchen Behörden ein Dorn im Auge, und sie verboten ltungen als die öffentliche Ruhe und Ordnung gefähr s nationale Demonstration. Solch: Verbote erfolgten seitens der Bezirkshauptmannschaft Reichenberg. Diese natürlich nur neue Verbitterung in den deutschen Krei- ufen und dürfte wol im Reichsrath zur Sprache gebracht

ackyfeier in Prag. — In Prag wurde vom 18. Juni rige Geburtstag des am 14. Juni 1798 zu Hodoslawitz borenen czechischen Historikers und Vorkämpfers slawischer Palacky festlich begangen, welche Feier indeß ein durchaus räge mit durchschlagender panslawistischer Tendenz trug. waren unter andern erschienen 50 Polen, 25 Russen, , 7 Serben, 6 Slowaken, 3 Ruthenen und 1 Bulgare. rag hatte Flaggenschmuck in den Landesfarben angelegt, sche Universität prangte in den Reichsfarben, während die ersität und die Häuser der Deutschen keinerlei Flaggen- , obwol der erstern von der Statthalterei dies anbefohlen achmittag des 19. wurde der Grundstein zu einem Denk- cky gelegt. Hier feierte der Jungczechenführer Dr. Herold Großslawen, der die Solidarität aller Slawen angestrebt ezeichnete den Weltkampf des Slawenthums gegen das als einen Kampf für Fortschritt und Licht gegen Rückschritt , für Wahrheit gegen Lüge, des Rechtes gegen die Gewalt. ndsteinlegung begann der Congreß slawischer Journalisten. sich ein Bankett, an dem der Statthalter von Böhmen, Graf e, mit theilnahm. Der ehemalige Vicepräsident des Ab- ses unter der Aera Badeni, Dr. Kramarz, führte in seiner aß der Kampf, der jetzt geführt werde, sich nicht um die rdnungen drehe, sondern ein Kampf zweier Welten sei, von e, nämlich die slawische, Billigkeit, Recht und Gleichberech- dere die Oberherrschaft anstrebe. Herausfordernder war frühern Altczechenführers Dr. Rieger, des Schwiegersohnes r die Slawen als Hort der Dynastie feierte, die den von nthum auf die Gesammtmonarchie unternommenen Sturm zurückschlagen müssen. Den Mittelpunkt der Festlichkeit bildete der Vertreter der Slawischen Wohlthätigkeitsgesellschaft in St. Petersburg, General Komarow, der in russischer goldstrotzender grüner Generalsuniform erschien und eine die Deutschen äußerst beleidigende Rede hielt, in der er das Auftreten der Deutschen Böhmens als das Heranschleichen des Feindes mit Wolfsschritten bezeichnete. Die Czechen haben im Slawenthum immer einen hervorragenden, aber gefährlichen Platz eingenommen. So sei es schon vor 1000 Jahren gewesen, als das germanische Element unter Karl dem Großen solchen Einfluß in Europa errang, daß es schien, als ob die germanische Flut alle Welt verschlingen sollte. Später habe die deutsche Ausdehnungssucht einen neuen Angriff gegen die slawischen Stämme unternommen, sie wollten das baltische Uferland wegnehmen, und die Deutschen Ritter wollten in das nördliche Rußland eindringen. Das sei zu der Zeit gewesen, da sich das russische Volk der Litauer mit den Polen vereinigt und noch keine Feindschaft zwischen den letztern bestanden habe. Am Schluß seiner Rede sagte Komarow: „Wir wissen, wofür wir den Czechen verbunden sind. Wir sind uns dessen bewußt, daß unsere slawische Bewegung, die jetzt Rußland von der Hütte bis zu den Palästen des Zaren ergriffen hat, ihren Ursprung in Böhmen hat." Zu diesem Redeerguß gesellte sich noch eine andere russische Kundgebung. Als Präsident der kaiserl. Akademie der Wissenschaften sandte Großfürst Konstantin ein Telegramm an den Festausschuß, in dem gesagt ist, daß die Akademie sich mit besonderer Befriedigung der 100jährigen Geburtstagsfeier des berühmten czechischen Geschichtschreibers anschließe, der durch seine berühmten Arbeiten zur Wiedergeburt und Befestigung der Selbständigkeit des czechischen Volkes beigetragen habe. Mögen das Land Böhmen und das Slawenthum stets eine große Anzahl solcher berühmter Männer haben. Auch ließ Komarow in seinem Organ, dem „Swjet", einen Preßfeldzug gegen das Deutschthum führen, sodaß sich die prager Polizeidirection genöthigt sah, ihm das Tragen der Generalsuniform zu verbieten und durch einen Polizeibeamten unter Hinweis darauf, daß in Oesterreich auch Deutsche wohnen, die Aufforderung ergehen ließ, die ihm gewährte Gastfreundschaft zu achten und sich künftig derartiger Ausfälle zu enthalten. — Diese Vorgänge haben in Oesterreich vielfach peinlich berührt. Selbst die klerikalen Blätter, die anfänglich von dem dynastischen und patriotischen Verlauf der Feier ganz entzückt waren, fanden, daß der unheimliche russische Zug, der sich da und dort geltend machte, den grellsten Miston in diesem Jubelfest gebildet habe. Auch die Polen wollen von den russischen Brüdern nichts wissen. Verschiedene galizische Polenblätter sprachen sich scharf gegen die panslawistischen Verbrüderungen in Prag aus. In Ungarn hat ebenfalls die Theilnahme ungarischer Staatsbürger an den prager Demonstrationen die schon früher bestandene Absicht zur Reife gebracht, gegen derartige feindliche Umtriebe im Wege der Gesetzgebung Abhülfe zu schaffen.

Ein Trinkspruch des Königs von Dänemark. — Bei der Eröffnung der mehrtägigen Erinnerungsfeier für das Jahr 1848 zu Kopenhagen am 23. Juni brachte König Christian IX. einen Trinkspruch auf das Heer und die Flotte aus, in dem es hieß: „Ich bin fest überzeugt, daß, falls das Land wieder in Gefahr käme, die Jugend unserer Zeit mit derselben Tapferkeit und Opferwilligkeit kämpfen werde wie die Männer im Jahre 1848. Ich würde mit Genugthuung die Jungen wie die Alten wiederanführen, wenn ich diesen Tag erleben sollte. Es sei ihnen aber ans Herz gelegt, es gilt bereit zu sein; wenn die Gefahr eintritt, nützt es nicht, sich im letzten Augenblick vorzubereiten." Stürmische Hurrahrufe folgten den Worten des Königs.

Die kretische Frage. — Nach einer der „Pol. Corr." aus London zugegangenen Meldung ist in den Besprechungen, die in letzter Zeit zwischen dem englischen Premierminister Lord Salisbury und den Botschaftern Frankreichs, Italiens und Rußlands in London bezüglich der kretischen Frage stattgefunden haben, ein Einvernehmen über die zu befolgenden Schritte erzielt worden. Obgleich die Einzelheiten des vereinbarten Plans geheimgehalten werden, verlautete doch so viel, daß die provisorische Verwaltung der Insel einem Comité anvertraut werden soll. Dieser Plan soll demnächst der Pforte zur Kenntniß gebracht werden. Uebrigens hat es fast den Anschein, als wenn die Candidatur des Prinzen Georg von Griechenland für den kretischen Gouverneurposten in den Hintergrund tritt. Bemerkenswerth ist, daß petersburger Blätter von dem Gerücht Notiz nehmen, es sei neuerdings Prinz Waldemar von Dänemark dafür in Aussicht genommen.

Der spanisch-amerikanische Krieg. — Die Kriegsoperationen um Santiago de Cuba sind endlich in vollen Gang gekommen, und die Entscheidungsschlacht um den Besitz der vielumstrittenen Stadt dürfte nun, nachdem die Amerikaner am 20. Juni größere Truppenmassen gelandet haben, unmittelbar bevorstehen. Eine Depesche des Gouverneurs von Santiago meldete, daß der Angriff des amerikanischen Geschwaders auf die Ortschaften Siboney und Daiquiri bis Einbruch der Nacht gedauert habe. Die Amerikaner wurden auf der ganzen Linie zurückgeworfen, nur auf dem linken Flügel bei Daiquiri mußten die Spanier weichen, da amerikanische Truppen, die 9 Kilomtr. östlich von Daiquiri gelandet waren, eine Umgehung ausgeführt hatten. Die Spanier zogen sich in voller Ordnung in die Berge zurück. Die Ortschaften Siboney und Daiquiri wurden durch die Geschosse der Amerikaner zerstört. Die in Madrid eingelaufenen Nachrichten haben dort einen guten Eindruck hervorgerufen, da sie zeigen, welchen Schwierigkeiten die Amerikaner begegnen werden. Die Landungsstelle ist sehr ungesund und vom Gelben Fieber heimgesucht. Marschall Blanco schickte nach Santiago fünf Bataillone Verstärkung, sodaß jetzt zwölf Bataillone dort die Besatzung bilden. Auch die Amerikaner verstärkten ihre Landungstruppen vor Santiago. Wie aus Newport News (Virginia) gemeldet wurde, ist der Hülfskreuzer Yall mit Truppen an Bord, die nach Santiago bestimmt sind, am Abend des 23. in See gegangen. Bei den Operationen der Amerikaner machte sich das Bedürfniß nach Pferden geltend. Es sind nicht genug Pferde vorhanden zur Bespannung der Artillerie, geschweige denn zur Fortschaffung der Traincolonnen. Der amerikanische General Miles äußerte sich dahin, man müsse auf die Cubaner rechnen und den spanischen General Pando verhindern, die in Holguin angesammelten 10000 Mann nach Santiago zu führen. Der Insurgentenführer Garcia erhielt den besondern Auftrag, dafür zu sorgen, daß keine Verbindung zwischen Holguin und Santiago möglich sei.

Admiral Camara ist mit seiner Flotte nach den Philippinen unterwegs. Er hat bereits den Suezkanal passirt. Infolgedessen beschloß die amerikanische Regierung, ein Geschwader unter Contreadmiral Schley an die Küste Spaniens zu entsenden, um die spanischen Häfen zu beschießen. Darauf werde es die Verfolgung Camara's aufnehmen. Nach einer Meldung der „Agencia Fabra" hat die spanische Regierung bereits dringende Maßnahmen ergriffen auf die Nachricht, daß amerikanische Schiffe nach Spanien kommen würden. Die Leuchtfeuer in gewissen Häfen sind gelöscht, Torpedos gelegt und neue Batterien errichtet worden. Der amerikanische General Merritt beabsichtigte am 29. an Bord des Schiffes Newport nach den Philippinen in See zu gehen. Im übrigen lauteten die Nachrichten einander widersprechend.

absichtigt Umdurman bis aufs äußerste zu vertheidigen.

Mannigfaltigkeiten.

Hofnachrichten.

Kaiser Wilhelm traf am 21. Juni nachmittags an Bord der Jacht Hohenzollern von Cuxhaven in Helgoland ein und besichtigte am 22. morgens die Buhnenarbeiten auf der Düne. Hier erwartete er die Ankunft der an der Jachtwettfahrt Dover-Helgoland betheiligten Jachten. Durch den Kaiser-Wilhelms-Kanal setzte er alsdann die Fahrt nach Kiel fort, wo er am 23. mittags eintraf. Die Kaiserin war an demselben Tage aus Schloß Grünholz abgereist. Kaiser Wilhelm fuhr ihr auf der Jacht Meteor entgegen. Bei Friedrichsort traf das Kaiserpaar zusammen. Der Kaiser begab sich auf die Jacht Iduna, an deren Bord die Kaiserin sich befand. Um 5½ Uhr kamen beide auf der Iduna aus See nach Kiel zurück und gingen später auf die Hohenzollern. Am 24. wohnte das Kaiserpaar nebst der Prinzessin Heinrich an Bord der Iduna der Binnenregatta bei. Am folgenden Tage begab sich der Kaiser an Bord der Jacht Meteor zur Theilnahme an der Seeregatta des Norddeutschen Regattavereins. Am Abend veranstaltete der Kaiserliche Jachtclub einen Blumencorso. Am 26. folgte die Seeregatta des Kaiserlichen Jachtclubs und am 27. eine Binnenregatta des Norddeutschen Regattavereins in Gegenwart der Kaiserfamilie.

Die Prinzessin Albrecht von Preußen verließ Schloß Blankenburg am 23. Juni und begab sich nach Hannover. Von da reiste sie am 26. nach Camenz i. Schl.

Der Großherzog von Sachsen-Weimar-Eisenach feierte am 24. Juni seinen 80. Geburtstag in Wilhelmsthal bei Eisenach. Glückwünsche, Adressen und Blumenspenden trafen in Hülle und Fülle ein. Der Kaiser, deutsche und außerdeutsche Höfe, Fürst Bismarck, zahlreiche Gelehrte und Künstler bekundeten dem greisen Fürsten ihre verehrende Theilnahme. Das Landtagspräsidium überreichte die Geburtstagsstiftung für Landeswohlfahrtszwecke, die das Land seinem Fürsten gewidmet hat.

Großherzogin Alice von Toscana, Mutter der Prinzessin Friedrich August von Sachsen, langte am 21. Juni in Dresden an, von wo sie am 26. nach Lindau reiste.

In Wien fand am 26. Juni die Firmung der Erzherzogin Elisabeth, der Tochter des verstorbenen Kronprinzen Rudolf, in Gegenwart des Kaisers und der Mitglieder des Kaiserhauses statt.

Die Königin von England kehrte am 21. Juni von Balmoral nach Windsor zurück.

Die neuern Berichte über das Befinden des an den Folgen eines Falles leidenden Großherzogs von Luxemburg lauteten nicht günstig. Danach waren Fiebererscheinungen infolge rechtsseitiger Lungenhypostase vorhanden, der Appetit war gering, der Kräftezustand ließ zu wünschen übrig. Der am 26. Juni ausgegebene Krankheitsbericht meldete zwar eine Besserung des Allgemeinbefindens und Abnahme der Lungenerscheinungen.

Die Königin von Rumänien kehrte am 25. Juni aus Neuwied nach Sinaia zurück.

Der junge König Alfons von Spanien nahm am 23. Juni das erste Abendmahl und empfing hierauf in Gegenwart der Minister und höchsten Würdenträger die Firmung.

Festkalender.

Prof. Dr. Albrecht Weber, der berühmte Sanskritforscher und Indolog, beging am 19. Juni das 50jährige Jubiläum als Lehrer der berliner Universität. Die seltene Feier gab Anlaß zu mannigfachen Ehren- und Theilnahmebezeigungen. In Vertretung der Universität erschien der Rector Prof. Dr. Schmoller, für die philosophische Facultät deren Dekan Prof. Dr. Vahlen bei dem Jubilar. Die Glückwünsche der Akademie der Wissenschaften überbrachte der erste Vorsitzende Secretär Prof. Dr. Waldeyer. Im Namen der Schüler und Fachgenossen des Jubilars sprach Prof. Dr. J. Schmidt.

Dem Bildhauer Geh. Hofrath Prof. Dr. Johannes Schilling in Dresden verlieh der König von Sachsen aus Anlaß seines 70. Geburtstages am 23. Juni Titel und Rang als Geheimrath. Die berliner Akademie der Künste sandte ihm eine Glückwunschadresse. Die Mitglieder des Raths der dresdener Kunstakademie gaben zu Ehren des Meisters ein Festmahl im Belvedere der Brühl'schen Terrasse. Hierbei übermittelte Staatsminister v. Metsch dem Gefeierten die Ernennung zum Geheimrath und die Glückwünsche der Staatsregierung. Prof. Dr. Woermann überreichte als Ehrengabe des akademischen Raths einen Lorberkranz mit goldenen Beeren und massiv getriebener vergoldeter Schleife. Das Kapitel des Ordens pour le mérite in Berlin sandte durch seinen Kanzler Adolf Menzel eine telegraphische Begrüßung. Noch mancherlei andere Ehrungen wurden dem berühmten Künstler dargebracht.

Bad Elster hatte am 25. Juni einen festlichen Tag; es beging sein Brunnenfest in Verbindung mit dem 50jährigen Jubiläum seines Bestehens als Staatsbad, und die Anwesenheit des Königs Albert verlieh dem Fest besondern Glanz. Der König traf mittags 1 Uhr ein, auf dem Wege vom Bahnhof zum Badeplatz überall festlich empfangen. Vom Eingang des Badeorts bis zum Badeplatz bildeten die Schulkinder Spalier. In der die Quellen umschließenden Mittelhalle hatten sich die Beamten der Badeanstalt, die Vertreter der Behörden und des Kreises, die vogtländischen Landtagsabgeordneten, die Badeärzte und die Geistlichkeit aufgestellt. Die hier abgehaltene Feier bestand aus dem Vortrag eines Chorals durch die Curkapelle und einer Ansprache des Pfarrers Hänel. Dieser Feier folgte die königliche Tafel im Curhause. Nach deren Beendigung näherten sich ein vogtländischer Hochzeitszug und ein Zug kleiner Mädchen in der Tracht der elsterer Bademädchen, die einen Reigen ausführten. Es schloß sich daran die Vorführung eines sinnigen Festspiels „Aus grauer Vorzeit bis zur Gegenwart", nach dessen Beendigung der König nach Franzensbad abreiste, wo er der Erzherzogin Maria Josepha und der Kronprinzessin von Schweden und Norwegen das Offiziercorps wurde reich mit Ordensauszeichnungen bedacht. Die Festmenage der activen Unteroffiziere und Mannschaften des Jubelregiments erfolgte in der Kaserne, die Speisung der ehemaligen Regimentsangehörigen aus dem Unteroffiziers- und Mannschaftsstand in verschiedenen Etablissements der Stadt. Das Festmahl des Offiziercorps fand im Goldenen Saal des Rathhauses statt. Der Prinz-Regent brachte den Trinkspruch auf das Jubelregiment aus.

Eine dem Kaiser Franz Joseph aus Anlaß seines Regierungsjubiläums bereitete Huldigung der wiener Schuljugend nahm am 24. Juni, vom schönsten Wetter begünstigt, einen gelungenen Verlauf. Vor dem äußern Burgthor war für den Kaiser und die Erzherzoge ein Zelt errichtet, an dem die 70000 Schüler und Schülerinnen vorüberzogen. Gegenüber dem Kaiserzelt befand sich eine Tribüne für 1000 Sänger und Sängerinnen, die beim Erscheinen des Monarchen die Volkshymne anstimmten. Der Zug der Kinder dauerte über anderthalb Stunde; ihre stürmischen Zurufe beantwortete der Kaiser durch freundliches Grüßen. Derselbe zeigte sich tief gerührt über diese Huldigung, er sprach dem Bürgermeister seinen innigen Dank aus; die Kinder Wiens möchten jetzt und fortan in Treue und Vertrauen zu ihrem Kaiser aufblicken. Dieses Fest sei ihm ein Trost in dem Kummer dieses Jahres. Dann dankte er auch den Kindern und dem Sängerchor. — Ein nicht minder eigenartiges Huldigungsfest spielte sich am 25. im Park von Schönbrunn ab. Hier waren 4000 österreichische Weidmänner aus allen Theilen der Monarchie versammelt, um dem kaiserlichen Jagdherrn aus Anlaß des 50jährigen Regierungsjubiläums ihre Treue und Hingebung zu bekunden. Im malerischen Jagdgewand waren sie erschienen und hatten, in Gruppen geordnet, an der Terrasse des Schlosses Aufstellung genommen. Als der Kaiser im Jagdkleid auf der Terrasse erschien, hielt der Erzherzog Franz Ferdinand nach einem dreimaligen Hoch auf den Kaiser eine Ansprache und überreichte die Festgabe der Weidmänner, einen aus schwerem Gold getriebenen Eichenbruch, unter den Klängen der Jagdmusik. Der Kaiser drückte seine Freude über diese Kundgebung der Männer des edeln Weidwerks aus. Wie reine Berg- und Waldluft muthe ihn das Erscheinen von Tausenden von Jägern an, die von nah und fern herbeigeeilt seien, um ihn durch diese Huldigung zu überraschen. Er rufe ihnen allen Weidmannsheil und Weidmannsdank zu. In Begleitung des Erzherzogs Franz Ferdinand trat sodann der Kaiser unter Jagdfanfaren den Rundgang zu den Gruppen an, wobei er an zahlreiche Jagdherren und Jäger freundliche Worte richtete. In Reih und Glied der Weidmänner befand sich auch eine Anzahl Erzherzoge.

Vereinsnachrichten.

Der Verband deutscher Beamtenvereine tagte am 10. Juni zu Erfurt unter dem Vorsitz des Directors im Reichsamt des Innern, Geh. Oberregierungsraths Dr. v. Wödtke. Unter den Theilnehmern der Versammlung befanden sich auch der Oberpräsident der Provinz Sachsen, Dr. v. Bötticher, und Regierungspräsident v. Brauchitsch in Erfurt. Oberpräsident v. Bötticher erinnerte in längerer Rede an den Werdegang des nun 25 Jahre alten Verbands, den er, der Redner, selbst in seiner damaligen Eigenschaft als Landrath in Hannover mit ins Leben gerufen habe. Geh. Rath Dupend aus Berlin berichtete über die Spar- und Darlehnskasse des Verbands, die 1897 einen Umsatz von fast 10 Mill. ℳ gehabt hat und eine Dividende von 4 Proc. vertheilen kann. Geh. Regierungsrath Dr. Beckmann aus Berlin erstattete Bericht über die Versicherungskasse, Geh. Rechnungsrath Räke aus Berlin über den Stand der Verbandskasse. Der Vorsitzende forderte zu energischer Fortsetzung der Sammlung zu Gunsten hülfsbedürftiger Hinterbliebener auf; der Hülfsfonds beträgt gegenwärtig 21000 ℳ, soll aber auf 50000 ℳ gebracht werden, alsdann erst wird Beschluß über die Verwendung zu fassen sein. In den Verbandsvorstand wurden für die Dauer von drei Jahren die Vereine von Erfurt, Magdeburg, Hamburg, Stettin und Altona gewählt. Oberpräsident v. Bötticher wurde einstimmig zum Ehrenvorsitzenden des Verbands ernannt. Zum Ort der nächsten Verbandsversammlung wurde Kiel gewählt. Gegenwärtig gehören dem Verband 129 Vereine mit 86204 ordentlichen Mitgliedern an.

Die Deutsche Gesellschaft zur Rettung Schiffbrüchiger hat im Juni zu Köln ihre 32. Jahresversammlung abgehalten. Nach dem Rechenschaftsbericht für 1897/98 zählt die Gesellschaft in 61 (darunter 24 küsten- und 37 binnenländischen) Bezirksvereinen 52106 Mitglieder; seit dem Gründungsjahr 1865 hat sie eine Gesammteinnahme von 6370392 ℳ 42 ₰ gehabt, im verflossenen Rechnungsjahr eine solche von 298054 ℳ 66 ₰, der eine Gesammtausgabe von 203640 ℳ 32 ₰ gegenübersteht. Im letzten Jahre sind 60 Schiffbrüchige gerettet worden, und zwar in 14 Fällen durch Rettungsboote, in zwei Fällen durch Raketenapparate, während die Gesammtzahl der seit 1865 Geretteten sich auf 3044 beläuft: von diesen wurden 2703 in 374 Strandungsfällen durch Boote, 341 in 75 Strandungsfällen durch Raketenapparate gerettet. An Stiftungen sind im Laufe des letzten Jahres eingegangen 57453 ℳ 40 ₰. Ort der nächsten Jahresversammlung ist Rostock.

Auf dem Congreß des Vereins deutscher Chemiker, der Anfang Juni in Darmstadt tagte, gab Prof. Dr. Volhard eine erschöpfende Darstellung des Lebens Liebig's, seines Wirkens und der Bedeutung seiner umfassenden Arbeiten für die Wissenschaft, Industrie und Landwirthschaft. Von allgemeinem Interesse waren ferner die Demonstrationen des Professors Münch aus Darmstadt über die Verflüssigung von Luft nach Linde und die Ausführungen des Professors Dr. Erdmann aus Halle a. S. über die Platingewinnung im Ural. Die während des Congresses in der Technischen Hochschule veranstaltete Ausstellung elektrochemischer Apparate und Producte war zahlreich beschickt und gab ein getreues Bild der heutigen Entwicklung der elektrochemischen Industrie und ihrer Bedeutung für die Wissenschaft und das praktische Leben.

Der 7. Internationale Schiffahrtscongreß wird vom 25. bis 30. Juli unter dem Protectorat König Leopold's II. in Brüssel abgehalten werden. Fünf Abtheilungen befassen sich mit den Berathungsgegenständen: kanalisirte Flüsse, Binnenschiffahrtskanäle, Flüsse im Ebbe- und Flutgebiet sowie Seekanäle, Seehäfen und Schiffahrtsabgaben. Für die gestellten 18 Fragen sind Referenten ernannt worden. Für den 20. ist ein Ausflug nach Brügge, Heyst und Ostende geplant zur Besichtigung der Hafenarbeiten in Brügge und Heyst, des im Bau begriffenen Seekanals zwischen diesen Städten sowie der Hafenanlagen in Ostende.

gekannt
nach nur
er am
ründung
nen von
t Nach-
: 5. Ja-
uar der
Wissen-
anderen
l ist ein
von ihm
die dem
Mann
ußt ver-
er kaum
es auch
kommen
des vor.
Wallen-
te: noch
antasien
Wallen-
nd in der
Fäden,
nördlichen
ennend
Ranke's
Punkten
ße För-
haft, wie
mit ihm

Friedrich Albert v. Zenker, † am 13. Juni.

ung.

le Staatsschau.

tung" von Ernst v. Hesse-Wartegg
t.

ind Grab gegangen. — Felix Stieve, der beste Kenner der bairischen Geschichte im Zeitraum von 1589 bis etwa 1650, war nicht, wie wol mancher gemeint hat, Baier von Geburt; er entstammte dem Westfalenlande, wo er zu Münster am 9. März 1845 als Sohn des Gymnasialdirectors Friedrich Stieve das Licht der Welt erblickt hat. Das Gymnasium besuchte er in Breslau, wohin sein Vater, der vor 20 Jahren als vortragender Rath im preußischen Unterrichtsministerium gestorben ist, inzwischen versetzt worden war. Nach die ersten Universitätssemester brachte Stieve in Breslau zu; dann wandte er sich nach Innsbruck, Berlin und schließlich nach München. Hier fesselte ihn vor allem Karl Adolf Cornelius, der Historiker des münster'schen Wiedertäuferthums; weniger Geschmack konnte er Gieselbrecht, dem Geschichtschreiber der Kaiserzeit, abgewinnen. Im Jahre 1867 errang sich Stieve die philosophische Doctorwürde, und unmittelbar danach begann er, von Cornelius dazu angeregt, damit, sich dem Studium jener

Digitized by Google

interessanten Zeit zu widmen, die die keime zum Dreißigjährigen Kriege birgt. Die erste Frucht der Arbeiten auf diesem Gebiet war die 1879 erschienene Abhandlung über „Die Reichsstadt Kaufbeuren und die bairische Restaurationspolitik". Auch nach außen hin zeigte sich Stieve seit 1867 als Cornelius-Schüler: er hand seitdem im Dienste der bairischen Historischen Commission und war im besondern Mitarbeiter seines Lehrers, der mit der Herausgabe der „Briefe und Acten zur Geschichte des Dreißigjährigen Kriegs in den Zeiten des vorwaltenden Einflusses der Wittelsbacher" betraut war.

Commandirender General

General von Tsiang.

Der Gou

Ehrenpforte in Kiautschou. Inschrift: „Mein Bruder ist Doctor geworden".

Bilder aus Kiautschou. Nach speciell für die „Illustrirte Zeitung" ve

Digitized by Google

) ihn Owen, der englische
n der Beschreibung sich
Stieg man irgendwo auf
en Befund, aber man hielt
B. in Muskeln, für etwas
Diese Anschauung änderte
er seine grundlegende Be-
ertigt. Er hatte eine Er-
ihrem Fieberverlauf in die
en zu rechnen war. Zenker
n auf. Bei der Leichen-
luskeln des Verstorbenen mit
brachte diese Feststellung mit
ngen in Verbindung, die er
genommen hatte. Daraus er-
Vorbedingungen von Trichinen
armloses, wie man bis dahin
wanderung von Trichinen mit
t tödliche Erkrankung hervor.
durchaus neues und wichtiges
sehr eingehender Bearbeitung,
tauchte auf, die zu beantworten
ll geschafft wurde. Nächst Zenker
der berliner pathologische Ana-
leipziger Zoolog, und Friedrich
reiben, diese Arbeit auf sich.
enen sie einander aufs bereit-
die Verbreitungsweise der Tri-
deren Wandelungen festgestellt.

schätzenswerthe Arbeit rührt von ihm her. Man verdankt ihm neue Aufschlüsse über den feineren Bau der gesunden und kranken Lunge, über Muskelentartung beim Typhus, über Herzveränderungen bei Lungenleiden, über Erkrankungen der Leber, der Speiseröhre u. a. m. Wichtig sind seine Studien über die Lungenleiden, die durch Einathmung schädlicher Stoffe, besonders von Eisenstaublen, entstehen. Diese Forschungen sind für die Gewerbehygiene wichtig geworden.

Friedrich Albert Zenker wurde am 13. März 1825 zu Dresden geboren. Er studirte in Leipzig und Heidelberg. Seine praktische Thätigkeit begann er als Hülfsarzt am Jakobshospital in Leipzig. Nach kurzer Zeit wurde er Prosector am Stadtkrankenhaus zu Dresden und zugleich Docent und später Professor der pathologischen Anatomie an der dortigen Medicinisch-chirurgischen Akademie. Im Jahre 1862 wurde Zenker als ordentlicher Professor nach Erlangen berufen, wo er bis 1895 erfolgreich wirkte. Im Jahre 1887 war er unter Verleihung des Bairischen Kronenordens in den persönlichen Adelstand erhoben worden.

Bilder aus Kiautschou.

Für die neue deutsche Eisenbahn in der so reichen chinesischen Provinz Schantung wird die Stadt Kiautschou, obschon sie nicht zu dem eigentlichen deutschen Gebiet gehört, immer eine wichtige Station bleiben. Freilich ist sie durch die jüngste Besetzung durch die wackren deutschen Seesoldaten zu einer Berühmtheit gelangt, die nicht ganz gerechtfertigt ist; Kiautschou ist ein chinesisches Brügge; einst eine der wichtigsten Handelsstädte und Seehäfen der chinesischen Ostküste, ist es durch die rasche Versandung und Verschlammung der Bucht zu einer trockenen Inlandstadt geworden, und muß zu Handel zurückgeblieben war, hat durch die fürchterlichen Verheerungen der Taiping-Rebellen in der Mitte des Jahrhunderts eine so große Einbuße erfahren, daß Kiautschou kaum jemals wieder seine alte herrschende Stellung einnehmen wird. Niemals wird es auch wieder ein Seehafen werden. Meine kleine Chinesendschunke, die mich von dem auftrebenden deutschen Tsingtau aus durch die Bucht nach Kiautschou bringen sollte, blieb schon etwa 30 Kilometer von dort entfernt im Schlamm stecken und konnte selbst bei Hochflut nur mit Noth nach dem heutigen Hafen von Kiautschou, dem Dörfchen Tapautau, gelangen. Von dort hatte ich noch einen zweistündigen Weg über einstigen Meeresboden zurückzulegen, ehe ich die Stadtmauern erreichte, und es würde also eines kleinen Suezkanals bedürfen, um aus Kiautschou wieder einen Seehafen zu machen. Indeß ist dieses wichtige Emporium immer noch eine ansehnliche Stadt geblieben mit hübschen öffentlichen Gebäuden und einer wieder im Aufblühen begriffenen Kleinindustrie, die durch die Eisenbahn weitern Aufschwung nehmen wird. Auf meiner Reise durch die neue deutsche Interessensphäre in China, Schantung, habe ich fast in allen 26 Städten, die ich besuchte, allerlei Artikel aus Kiautschou gefunden, hauptsächlich Eisen-, Messing- und Silberwaaren, von denen besonders die letztern reizende Formen und hübsche Detailarbeit zeigen. Auf meinen Spaziergängen durch die Stadt hatte ich alle Gelegenheit, die Industrie kennen zu lernen, denn Fabrikbetrieb ist in China nur wenig vorhanden. In der Provinz Schantung fand ich solchen nur in Tsining, dem Hauptsitz der deutschen katholischen Mission am Kaiserkanal. Alles ist Handindustrie, und in jedem Kaufladen, der gewöhnlich die ganze Breite des Hauses einnimmt und nach der Straßenseite weit geöffnet ist, konnte ich die Art der Arbeit, die einfachen Mittel, mit denen sie ausgeführt wird, und die außergewöhnliche Fertigkeit der Arbeiter wahrnehmen. Nirgends ich ich europäische oder gar deutsche Ueberfluß, Herstellung fabrikmäßiger, Industrieproducte. Schantung bietet nach ein ganz jungfräuliches Feld für die deutsche Einfuhr dar, und wenn der Hebel richtig angesetzt wird, kann sich diese Einfuhr schon in den nächsten Jahren zu einer sehr beträchtlichen gestalten.

Der schönste Bau der alten, mit einer hohen Ringmauer umgebenen Stadt ist der prächtige Mian-Miantempel, der „heiligen Mutter" von China geweiht und von den Kaufmannsgilden von Schanghai und Ningpo hier vor einigen dreißig Jahren erbaut. Er bildet durch seine prächtige Architektur, durch den Reichthum und die Art der Ausschmückung

Yamen-Beamten. Nach einer speciell für die „Illustrirte Zeitung" ...sse-Wartegg aufgenommenen Photographie.

nal die Trichinenkrankheit erkannt war, kamen ...ber ihr Vorkommen auch nach und fern. Viele Fälle der Trichinenkrankheit gesehen. Diese Erwarnen aber trotz alle Typhus-, Muskelschmerz, ...us gedeutet worden. Zu oft kam sogar zu Tage, ...des mangelnden Wissens von der Trichinenkrankheit ...en zu Unrecht schweren Beschuldigungen verfallen ...er Apotheker eines kleinen Ortes hatte die Honoren sich zum Frühstück geladen. Es gab Schinken ...sogen. Apothekerschinken. Die meisten Theilnehmer ...Zahl erkrankten schwer, einige starben. Der Gastin Verruf; man sagte ihm nach, daß seine Rezepte nicht einwandfrei gewesen seien. Man mied ...er ging wirthschaftlich zu Grunde. Als sich nach einer der überladenen Gäste des Apothekers einer ...untersuchung, fand der Arzt in einem der Halsmuskeln Trichinen. Damit war der Vorgang erklärt; nicht ...okerschinken, sondern der trichinenhaltige Schinken ...Gastgeselligkeit des Apothekers zu Schaden gebracht. ...nein interessant ist, daß sich auch der genauen Erder Naturgeschichte der Trichinen und aus der Erfahrung der unendliche Verbreitung der Trichinen zu einer erfolgreichen Bekämpfung der Trichinenkrankheiten ableiten ließen. Es ergab sich, daß die Trichinenvermeidbar ist, wenn man sich versichert, daß die ...ung bestimmten Schweine und daß Wild trichinenfrei ist.

Daraufhin wurde in allen Culturstaaten eine ...sche Fleischbeschau eingerichtet. Was sie für die Gesundheitspflege leistet, daß erhellt daraus, wie selten heutzutage zu Tage die Trichinenkrankheit geworden ist. ...ahme der Trichinenkrankheit ist Zenker's wissenschaftliche Hauptleistung. Aber noch mancherlei andere

wieder einen Beweis dafür, daß die Traditionen der alten hohen chinesischen Kunst im Reich der Mitte noch fortleben und durch die schrecklichen Verheerungen des Taiping-Aufstandes nur zeitweilig unterbrochen worden sind. Wie so viele andere Tempel in China, enthält auch dieses Schaufassilien in einem seiner Höfe ein Theater. Im Hintergrund thront die Göttin auf einem mit vergoldeten Holzschnitzereien geschmückten Altar, und vor ihr hängen zahlreiche Modelle sonderbar geformter chinesischer Dschunken von der Decke, denn die Göttin soll besonders der Schiffahrt Schutz gewähren. Rings um den Altar sind Gongs, Glocken und große Trommeln aufgestellt, die von den Gläubigen vor dem Gebet angeschlagen werden, um die Göttin aus ihrem Schlaf zu erwecken und die Gebete anzuhören. Aber so stark die Schiffer von Kiautschou auf die Lärmsinstrumente lostrommeln mochten, dieses chinesische Dornröschen schläft seinen Zauberschlaf weiter, und die Dschunken liegen wie todte Fische auf dem Trockenen. Man könnte beinahe glauben, die Chinesen spielten jetzt aus Rache dafür, daß die Europäer ihren Seehafen trocken legte, in ihrem Tempel Theater. Weniger traurlich, aber immerhin von großer Schönheit ist der zweite Hauptempel von Kiautschou, dem Gotte Kwang-tai geweihet, zu dem eine mit Ehrenbogen und hohen Flaggenstangen geschmückte Straße führt. Kiautschou ist überhaupt eine mit Ehrenbogen reich gesegnete Stadt. Nach der großen Zahl dieser aus früheren Zeiten stammenden Steinbenkäler zu schließen, sollte man glauben, Kiautschou müsse die Geburtsstadt der Hälfte aller großen Staatsmänner, Gelehrten und Helden von China sein. Aber die Chinesen errichten derartige Monumente nicht verdienten Männern wie wir, sondern ihren Müttern, Schwestern, Brüdern, einfach, weil vielleicht die Mutter eine außerordentlich brave Frau war oder der Schwester, als sie Wittwe geworden war, allen weitern Bewerbungen tapfer widerstanden hat oder der Bruder fleißig in der Schule gegangen ist. So trägt beispielsweise der abgebildete herrliche Steinbogen die Inschrift: „Mein Bruder ist Doctor geworden!"

Wenn man sich in China so leicht Denkmäler erwirbt, so verdient der gegenwärtige Präfect von Kiautschou gewiß auch ein solches. Er ist den Deutschen sehr freundlich gesinnt, läßt die Straßen der Stadt täglich kehren und bedrückt die Bevölkerung nur in geringem Maße. Aber Mandarine werden in China nicht durch Denkmäler geehrt. Als ich auf meinem Weg in das Innere der Provinz wieder nach Kiautschou herauskrit, gewahrte ich unter mehr nördlichen Stadtthor an der Wand drei große hölzerne Vogelkäfige. In diesen befanden sich ebenso viele Paare von Stiefeln! Es waren die Stiefel früherer Mandarine, die die Stadtältesten ihnen von den Füßen gezogen und hier zum ewigen Andenken an ihre Herrschaft aufgehängt hatten!

Ernst v. Hesse-Wartegg.

Die Flottille des Kaiserlichen Jachtclubs.

Es sind jetzt sechs Jahre her, daß der Kaiserliche Jachtclub zu Kiel ins Leben trat. Die Mitglieder rekrutirten sich zum größten Theil aus dem ehemaligen Marineregattaverein, der bei 1887 als eine Gründung von Geoffizieren bestand. Protector des Vereins war der Prinz Heinrich von Preußen. Wennzleich die Mitgliederzahl, es waren etwa 300, gar nicht so gering erscheint, so verfügte man doch immer über eine recht beschiedene Flottille. Als unübertroffene Segler standen die beiden Marinejachten Luit und Liebe und Carlotta an der Spitze. Letztere, ein englisches Boot, gleich den übrigen als Yawl getakelt, war längere Zeit im Besitz des Kapitänlieutenants Arenhold, wol des bedeutendsten Seglers im Club, der später vom Kaiser mit der Führung des neuen „Meteor" betraut wurde. Die dritte große Jacht der Marine Wille war weniger Renn- als Tourenboot. Diesen vier größeren Kuttern reihten sich gegen dreißig andere Boote von 40 Kubikmtr. abwärts an. So ungeschlacht war der schwimmende Bestand des Vereins, als unser Kaiser sein regen Interesse, daß er immer für den Segelsport empfand, bethätigte, indem er sich als Commodore an die Spitze desselben stellte; von da an führte der Marineregattaverein den Namen Kaiserlicher Jachtclub. Im Laufe der sechs Jahre, auf die er nun zurückblickt, hat sich der Jachtclub an Mitgliederzahl ungeheuer verbreitert, seine Flotte aber erstaunlich vergrößert. Noch können wir uns nicht mit den großen englischen Clubs messen, aber auch dahin dürfte es in nicht zu langer Zeit kommen. Wir haben jetzt eine Woche Woche, wie der Engländer seine Cowes week: Volle acht Tage herrscht dann jedes Jahr in Kiel ein reges Leben. Auf zwei, drei und noch mehr Seeregatten und einigen Binnenrennen im Hafen selbst treten die großen und kleinen Concurrenten einander gegenüber, und auf die Rendauten, die im verflossenen Winter enstanden sind, richten sich die Augen aller Sportsleute. In diesem Sommer wird es bei den Rennen in Kiel ganz besonders heiß zugehen; als eine angenehme neue Einrichtung begrüßt man allgemein die Errichtung einer besondern Klasse für die Kreuzer des Clubs, die, ihrem Zweck als Tourenboot entsprechend, weniger Chancen den eigentlichen Rennern gegenüber haben. Es gibt im Club eine ganze

Hofracht des Kaiserlichen Jac

Reihe solcher Seeboote, auf denen der Eigner seine Erholungs- und Vergnügungsreisen in S den erklärlichen Rennern stehen natürlich „Met und „Komet", der der Marine von ihm ge an der Spitze. Der „Meteor", der auf de unserer Zeichnung dargestellt ist, gehört seit be dem Jachtclub an. Der Kaiser ließ diese Ja bei dem berühmten Jachtconstructeur G. L. um den mittlerweile entstandenen englischen Ne der alte „Meteor" nun nicht mehr genügt Concurrenten entgegenzustellen. Also suchte, ein unüberwindbarer hat sich „Meteor" auch i Von der enormen Größe dieser Jacht kann fol Begriff machen, wenn er sich den Flächeninh berechnet; dieser beträgt 1150,44 Quadratmtr hierbei nur die Leinwand in Betracht gezogen bei dem Winde trägt. Im Jachtclub ist natürli und „Komet" sein Gegner vorhanden, sie bilde sammen eine Klasse für sich. Ganz bedeuten immerhin noch sehr stattliche Kutter sind die derselben Abtheilung. Am erfolgreichsten wa Rennen die „Baruna" des Fürsten zu Sch Ebenfalls von Watson construirt und auf D. u. W. Henderson and Co. in Glasgow im fertiggestellt, ging sie, nachdem sie in Englar mit dem besten Erfolg gesegelt hatte, 1894 in jetzigen Eigners über. Neben „Minke" ist „Co lichster Gegner, ein hamburger Kutter von un Größe und demselben Alter. Hatte „Barun besten Erfolge bei flauem Winde zu verzeichn bei „Laïs" gerade umgekehrt. Die in das Bild Jacht ist eine von den beiden Kreuzern des Cl Mariä" des Kammerherrn Grafen v. Hahn. E getakelt und wurde auf der rühmlich bekann J. G. Fay and Co. Lb. in Southampton in L erbaut. Es würde zu weit führen, die übr einer jeden Klasse aufzuführen, wir beschrän darauf, von allen nur die wichtigsten zu nenn der Kieler Woche von sich hören lassen werden beifolgendem „Verein" auf zweier Neubau gesellschaft und als ein rein deutsches Erzeugni Vorgänger, der etwas kleinere „Commodore" d Großbergzog von Mecklenburg-Schwerin, der Wulffscher, machte in seinen ersten Rennen vere. Nicht unerwähnt sei ferner der kleine Conkreadmirals Rittmeyer, der sich jahrelang seiner Klasse hielt, bis ihm in „Wiking", ebenfall kleier, ein noch schnellerer Segler an die Se

Wie ich der neue Schoner Thuna der K Kieler Woche machen wird, ist zunächst noch ei Wirkliche Chancen dürfte er wol nur dann Wind und See möglichst ungemischt sind. S noch einen mehr oder weniger guten Rennen beck Jachtclubs hat, findet der Leser auf itration. Zu erhoffen steht, daß ihrer imm den, daß namentlich die größern Klassen daß noch viele, die es im Stande sind, dem E Anregung unserer Knaben folgen. Einzig und Jachtclub es ihm zu verdanken, daß er zu seiner Höhe gelangt ist. Seine überraschend schne

Digitized by Google

Die Flottille des Kaiserlichen Jachtcl

hrigen Krieg standen sie im Feuer, im letztern ge- rch die Capitulation auf dem Lilienstein am 17. Oc- in preußische Gefangenschaft, der sie zumeist ent- ann österreichische oder russische Dienste zu nehmen. elagerung von Mainz in dem Krieg gegen die Republik waren Sachsens technische Truppen ebenso ie an den napoleonischen Feldzügen im Anfang hunderts. Ganz besonders bedeckten sich die säch- onniere in dem unglücklichen Feldzug gegen Ruß- uhm durch ihr geschicktes, die Truppen vor den Kosacken bewahrendes Brückenschlagen über den den Augen des französischen Oberbefehlshabers General Reynier. In jener Zeit führten auch auf Befehl Napoleon's sächsische Ingenieuroffiziere, für die 1742 eine Akademie in Dresden errichtet worden war, die Befestigung der sächsischen Residenz sowie der Stadt Torgau aus. In dem Feldzug von 1814/15 nahmen die sächsischen Sappeure und Pontonniere, die im letztgenannten Jahre zu einer Compagnie vereinigt wurden, rühmlichen Antheil an der Belagerung ver- schiedener fester Plätze.

Im Jahre 1843 wurde der Name Pionniere statt Sappeure in der sächsischen Armee eingeführt, und sechs Jahre später leisteten diese in dem Maiaufstand zu Dresden die ersprieß- lichsten Dienste durch Löschen der von den Aufrührern gelegten

Digitized by Google

Originalzeichnung von G. Martin.

Brände, Herbeischaffung von Munition und Pulver, Verblenden gefährdeter Orte und andere Arbeiten. Eine Pionnierabtheilung war auch 1849 mit in Schleswig, ebenso in Holstein 1863/64. Bei Königgrätz, 1866, führten die sächsischen Pionniere im feindlichen Geschützfeuer die Befestigung der sächsischen Stellung Niederpsim-Problus aus. „Im Deutsch-französischen Krieg 1870/71 blieben sie auch nicht hinter ihren Kameraden der andern Waffen zurück und leisteten namentlich vor Metz und vor Paris ausgezeichnete Dienste, wie ihr Gefechtskalender ausweist. Dieser findet sich mitgetheilt in dem anläßlich der Jubelfeier der Truppe kürzlich herausgegebenen, für die sächsische Militärgeschichte überaus

wertvollen Werke „Geschichte des königl. s
genieur- und Pionniercorps (Pionnierbataillon
Benutzung handschriftlicher und urkundlicher
trag des Bataillons bearbeitet von Hanich, Pre
Im Selbstverlag des Bataillons" erschienen".

Aus der Regierungszeit König Albert's
allem hier noch drei Thatsachen erwähnt zu
Verstärkung des Pionnierbataillons auf sechs G
Errichtung von zwei sächsischen Eisenbahncomp
Stamm das Pionnierbataillon zu geben hatte,
Berlin in Garnison kamen, sowie endlich die
sache durch sächsische Ingenieur- und Genieof

Digitized by Google

n mit der Bitte, auf den Bau einer Fecht- und Turn-
versität Göttingen hinzuwirken.
langen hatten die vom Studentenausschuß
esters eingereichten Satzungen zur Bildung eines neuen
schusses die Genehmigung des Senats nicht gefunden.
n Prorector Prof. Dr. Eheberg im Auftrag des Senats
gen ausgearbeitet worden, die in geschickter und glück-
Bevorzugung oder Benachtheiligung der verschiedenen
rmeiden. An ihrer Genehmigung ist nicht zu zweifeln.
sche farbentragende Turnverein Palatia in Erlangen ist
r Mitgliederzahl suspendirt worden.
rband der nicht farbentragenden katholischen
e Deutschlands umfaßt jetzt 28 Vereine. Diese zählen
erschienenen „Jahrbuch" 1257 Active und Inactive
e Herren. Unter letztern bestehen wieder besondere
kel und Philistervereinigungen, an Zahl 106. Die
279 Theologen, 274 Juristen, 301 Mediciner, 152
Mathematiker und 167 Studirende der verschiedenen
r. — Das officielle Organ des Verbands, die „Akade-
blätter", erscheinen im 10. Jahrgang bei J. P. Bachem

eiburg i. Br. ist die frühere K. L. C. Lands-
Silesia dem A. D. C. als Burschenschaft beigetreten.
Technischen Hochschule in Darmstadt haben
örperschaften aufgethan. Die 1861 in Hannover ge-
annschaft Obotrita hat sich, nach kurzem Aufenthalt in
armstadt als freies Corps constituirt. Außerdem sind
Verbindungen neu auf der Bildfläche erschienen: Hasso-
arkenburgia.
dem uns zugegangenen Personalverzeichniß
Basel zählt diese Hochschule gegenwärtig 450 immatri-
de (darunter 82 aus dem Deutschen Reich) und 79
sgesammt 529 (darunter 12 Damen).
r Universität Wien ist der außerordentliche
h. Vogt Ordinarius für Pädagogik und der außer-
ssor Dr. Fr. Becke in Prag Ordinarius für Mineralogie

Gerichtswesen.

s Publikum vor dem Handel mit entwertheten
u schützen, hat der preußische Justizminister eine Ver-
erichte erlassen, worin es als wünschenswerth bezeichnet
nvorstände von dem Eintritt der Liquidation oder des
r Unternehmungen, deren Werthpapiere zum Handel an
ssen sind, und die Zahlungsstellen der Börsen von der
Concurses direct zu unterrichten und von dem Ergebniß
ng durch die Gerichte von Amts wegen in Kenntniß zu
ug hierauf wird den letztern empfohlen, die erwähnten
n die Vorstände und die Zahlungsstellen derjenigen
die Werthpapiere zum Handel zugelassen sind, gelangen
die Liquidation oder die Eröffnung oder Beendigung
ngetreten ist.
00jährige Waldproceß zwischen den Herren
d der Gemeinde Burgsinn wegen des burgsinner Ge-
nunmehr endgültig zu Gunsten der Gemeinde Burgsinn
en. Die Berufung der gesammten Familie v. Thüngen
il des Landgerichts Würzburg, durch das der Wald der
sinn zugesprochen war, wurde vom Oberlandesgericht
fällig verworfen. Die der Gemeinde Burgsinn zuge-
ungen umfassen 2600 Hektar.
weizerische Nationalrath beschloß am 17. Juni
24 Stimmen, in die Berathung der Vorlage über die
undesverfassung bezüglich der Einführung eines einheit-
s, und mit 106 gegen 23 Stimmen, in die Revision der
glich der Einführung eines einheitlichen Strafrechts ein-

pariser Cassationshof hat die Beschwerde
reur' gegen den Beschluß, wodurch das Schwurgericht zu
ihrer Angelegenheit für zuständig erklärte, abgewiesen.
la wird also am Schluß der nächsten Tagung des ver-
richts, die am 7. Juli beginnt, zur Verhandlung kommen.

Gesundheitspflege.

schlüsse des preußischen Apothekerraths sind,
maceutische Wochenschrift" mittheilte, zu Gunsten des
gefallen. Es soll also das Reifezeugniß als Vorbedingung
in die pharmaceutische Laufbahn verlangt werden.
ns war die Frequenz am 22. Juni auf 6918
gen. Unter den Curgästen befinden sich viele hervor-
ichkeiten des In- und Auslands. Die Curcommission
müht, durch gelungene festliche Veranstaltungen der ver-
für anregende Unterhaltung der Fremden zu sorgen.
d Langenschwalbach herrscht gegenwärtig ein
ehr von Curgästen und Passanten. Wenn sich die Cur
ientwickelt, wird das bisherige Ausbleiben der amerika-
eniger verspürt werden. Schwalbachs Stahlquellen und
gen sind in der letzten Zeit häufig von Interessenten aus
dem Ausland besichtigt worden. Die Wasserversendung
t starker Nachfrage.
rlsbad war das neue Kaiserbad bald nach dem
ergestellt worden und erfreut sich eines außerordentlich
hs. Die darin eingerichtete schwedische Heilgymnastik
wird von den Curgästen stark benutzt, ebenso die Moor-
s macht sich an den Brunnen bemerkbar, daß einige der
ässigten Quellen, wie Elisabeth-, Bernhardquelle, Neu-
auf ärztliche Anordnungen jetzt mehr besucht sind, wo-
otquellen, wie Mühlbrunn und Marktbrunn, entlastet
h Neubauten ist für Unterkunft hinlänglich gesorgt. Die
7. Juni verzeichnete einen Besuch von 21 608 Personen.
arienbad war schon zu Anfang der vierten
Mehrbesuch von 1000 Personen gegenüber der gleichen
n Jahres zu verzeichnen. Unter den Curgästen befinden
fürstliche Personen, so Prinzessin Luise von Preußen und
imir von Rußland. Neben vielen Verbesserungen im
Neuerrichtung zweier Gasbäder und zweier elektrischer
Bau der neuen Markthalle und der neue Musikpavillon
elle hervorzuheben. Bis zum 24. waren in Marienbad
eingetroffen. — In Teplitz-Schönau war die Zahl der
m 25. Juni auf 2305 gestiegen, in Gießhübl-Sauer-
bis zum 13. 78 Curgäste und 5070 Passanten zu ver-
Gräfenberg-Freiwaldau wies die Curliste bis zum 23.
aus, in dem ungarischen Curort Pistyan bis zum 21.

— Das Sanatorium Königsbrunn bei Königstein in der Sächsischen Schweiz, vor 50 Jahren von dem Vater des jetzigen Besitzers, Dr. Putzer, begründet, zählt bereits viele Besucher. Alte Freunde der Curanstalt, neu hinzugekommene Kranke und Reconvalescenten haben sich in ansehnlicher Zahl eingefunden. Infolge der vortrefflichen Leitung und der zur Anwendung gelangenden geeigneten Curmittel werden sehr gute Heilerfolge erzielt. In Königsbrunn wird namentlich der Krankheit unsers Jahrhunderts, Nervenerschöpfung, gründlich entgegengearbeitet. Gute Verpflegung, anmuthige Umgebung und ozonreiche Luft ziehen auch solche Besucher an, die die günstige Lage für Ausflüge in der Sächsischen Schweiz benutzen wollen.

— In Westerland auf Sylt fand am 19. Juni die Einweihung des neuen Curhauses statt. Letzteres ist in friesischem Charakter gehalten und macht in allen seinen Theilen einen vornehmen und doch durchaus praktischen Eindruck. Der Besichtigung der Räumlichkeiten des Hauses folgte ein Festmahl und abends Ball.

Naturkunde und Reisen.

— Die Sverdrup'sche Polarexpedition ging am 24. Juni auf dem Schiffe Fram von Christiania in See. Das Schiff läuft zunächst drei Stellen in Grönland an, um sich mit Hunden zu versehen und Kohlen einzunehmen. Darauf geht die Fahrt nach Melvillebai und Smithsund sowie weiter aufwärts durch den Kennedykanal und das Hallbassin, so weit wie möglich gegen Norden an der Nordwestküste Grönlands. Hier bleibt die Fram dann liegen, und die Schlittenexpeditionen beginnen.

— Interessante wissenschaftliche Versuche sind am 17. Juni während der Freifahrt, die von Offizieren der königl. Luftschifferabtheilung in Berlin ausgeführt wurde, mit kinetographischen Aufnahmen gemacht worden, wie berliner Blätter mittheilten. Auf Veranlassung des Kriegsministeriums befand sich der Inhaber der Firma Eduard Meester in dem Ballon Condor, der am Tempelhofer Feld unter Leitung des Premierlieutenants v. Sigsfeld, des Erfinders des Drachenballons, aufstieg. Während des Aufstiegs schon und während der Fahrt wurden nun von verschiedenen Höhen kinetographische Aufnahmen erzielt, so eine solche in der Höhe von 2600 Mtr. unweit des Scharmützelsees bei Beeskow. Diese vorzüglich gelungenen kinetographischen Aufnahmen sollen aëronautischen Zwecken dienen, da sie in der Projection dem Beschauer dasselbe Bild geben werden, wie ein solches während der Fahrt im Ballon zu sehen war. Uebrigens wurden in diesen Tagen auch während der Probefahrten des neuerbauten Panzers Baden sowie bei denjenigen des umgebauten Torpedoboots G. 88 von einem Begleitdampfer aus kinetographische Aufnahmen in der Bewegung der Kriegsschiffe erzielt. Der Kinetograph wird daher in einigen Wochen bereits unsere Kriegsschiffe während der Fahrt (bei 26 Seemeilen in der Stunde) sowie der Schiffsmanöver zur Darstellung bringen.

— Die chilenische Expedition zur Erforschung des Corcovadoflusses in den westpatagonischen Cordilleren unter Dr. Paul Krüger und Dr. Ernst Rethwisch ist Anfang April nach Santiago in Chile zurückgekehrt. Ihre Arbeiten waren vom besten Erfolg begleitet.

— In der Bezirksstadt Kusnezk (Gouvernement Tomsk) fanden am 19. Juni früh und mittags Erdbeben statt, durch die zahlreiche Staats- und Privatgebäude sowie auch Kirchen ernste Beschädigungen erlitten. In Barnaul machte sich das Erdbeben nur in leichter Weise bemerklich.

— Prof. Ramsay und sein Mitarbeiter Morris Travers haben seit der Entdeckung des Kryptons abermals zwei neue Gase in der Atmosphäre aufgefunden. Eine ganz reine Darstellung der beiden neuen Elemente ist ihnen noch nicht gelungen, doch ist deren Existenz unzweifelhaft sichergestellt. Die Entdeckung wurde gemacht, als Ramsay flüssiges Argon verdampfen ließ. Das eine der neuen Gase benannte der Entdecker Metargon, das andere, das einen unendlich kleinen Theil der Atmosphäre bildet, Neon.

Heer und Flotte.

— Für das deutsche Marine-Infanteriebataillon in Kiautschou ist eine besondere Tropenuniform versuchsweise eingeführt worden. Dieselbe besteht aus Rock und Hose aus Khakadrell sowie Tropenhelm aus Gummistoff. Dasselbe Bataillon hat den Namen 3. Seebataillon, das in Kiautschou befindliche Matrosenartillerie-Detachement den Namen Matrosenartillerie-Detachement Kiautschou erhalten.

— Zu den Salutstationen der deutschen Küste ist als neue Salutstation Tsintau hinzugetreten, dagegen ist die frühere Salutstation Menado auf Celebes eingegangen.

— Die von Theilen der Schutztruppe für Camerun in den Jahren 1895 und 1896 gegen die Jaundes unternommenen Expeditionen sind den daran betheiligt Gewesenen als Kriegsjahre zu rechnen.

— Die kürzlich versuchsweise unternommene Durchschleppung des deutschen Panzerschiffes Wörth durch die curvenreichste Strecke des Kaiser-Wilhelm-Kanals von Holtenau bis zum Audorfer See hat erwiesen, daß ein im Kriege manövrirunfähig gewordenes erstklassiges Kriegsschiff in zwölf Stunden durch den Kanal befördert werden kann.

— Der französische Kriegsminister hat bestimmt, daß jeder Soldat vor dem Antritt eines Urlaubs ärztlich untersucht und niemand auf Urlaub entlassen werden soll, der auch nur an einem geringen Unwohlsein leidet, und bei dem die Besorgniß nicht ausgeschlossen ist, daß er eine ansteckende Krankheit weiter verbreiten könnte.

— Von den 11317 Offizieren, die das stehende Heer Frankreichs im Range vom Obersten bis zum Hauptmann zählt, besitzen 1477 das Zeugniß der Befähigung für die Verwendung im Generalstab und damit die Berechtigung, sich brevetirte Offiziere nennen und schreiben zu dürfen.

— Im April d. J. ist in St. Petersburg das mit einem Hotel verbundene Offiziercasino für die Offiziere der Armee und Flotte in feierlicher Weise eröffnet worden. Die Einrichtungen des bis 2 Uhr früh den Mitgliedern zur Verfügung stehenden Casinos sind großartig; alle Räume sind elektrisch beleuchtet und mit Dampfheizung versehen; neben großen Festräumen, einem Speisesaal, Lese- und Spielzimmern sind eine Bibliothek und ein Damenzimmer vorhanden. Alle Mitglieder der kaiserlichen Familie, die Generalfeldmarschälle und der Marineminister sind Ehrenmitglieder; Ehrenvorsteher sind sämmtliche in St. Petersburg stehenden Generale und Admirale vom Range des Divisionscommandeurs aufwärts.

Handel und Gewerbe.

— Die drei in Südamerika bestehenden deutschen Banken sind die 1887 von der Discontogesellschaft Berlin und der Norddeutschen Bank Hamburg ins Leben gerufene Brasilianische Bank für Deutschland, die Deutsche Ueberseeische Bank, die 1892 von der Deutschen Bank Berlin gegründet wurde und ihren Wirkungskreis in der

Argentinischen Republik und in Chile hat, und die 1895 ebenfalls von der Discontogesellschaft Berlin und der Norddeutschen Bank Hamburg gegründete Bank für Chile und Deutschland. Geschäftsstellen hat die Brasilianische Bank für Deutschland in Rio de Janeiro, Santos, São Paulo und Porto Alegre, die Deutsche Ueberseeische Bank in Buenos Aires, Valparaiso, Iquique, Santiago de Chile, Santiago Estacion, Concepcion und Valdivia, die Bank für Chile und Deutschland in Valparaiso, Santiago und Concepcion. Die drei genannten deutschen Banken in Südamerika verfügen zusammen über ein Actienkapital von 40 Mill. ℳ. An Dividende haben nach Ablauf des letzten Geschäftsjahres vertheilt die Brasilianische Bank 12, die Deutsche Ueberseeische Bank 8, die Bank für Chile und Deutschland 5 Proc.

— Das dauernde Meß- und Exportmusterlager zu Leipzig im Kaufhaus Reichshof, Ecke der Grimmaischen und Reichsstraße, wird bereits während der nächsten Michaelismesse seinen Zweck erfüllen. Das Musterlager hat bei ausgezeichneter Geschäftslage inmitten des Meßverkehrs vornehme, der Neuzeit entsprechende Säle. Durch die dauernde Aufstellung der Muster und Waaren kommt das lästige Hin- und Hersenden derselben vor und nach der Messe in Wegfall. Weitere Vortheile sind: die öffentliche Aufstellung auch außer der Zeit der Messen, Vorzeigung der Muster u. s. w. durch sach- und sprachkundige Personen, mithin vollständige geschäftliche Vertretung während der Abwesenheit der Theilnehmer; Förderung der Geschäftsinteressen der Theilnehmer durch Mittheilung geeigneter Absatzgebiete, Zuweisung von Kunden, Warnung vor zweifelhaften Firmen und sonstige Auskunftsertheilung; Gratiszusendung des „Allgemeinen Deutschen Exportblatts", Organs des Exportvereins für das Königreich Sachsen. Anmeldungen zum dauernden Meß- und Exportmusterlager werden entgegengenommen von dem „Allgemeinen Deutschen Exportblatt" (Leipzig, Elsterstraße 9.)

— Der preußische Minister für Handel und Gewerbe hat sich damit einverstanden erklärt, daß auch für die Provinz Hannover vier Handwerkerkammern gebildet werden, und zwar in Hannover für den Regierungsbezirk Hannover, den Kreis Rinteln des Regierungsbezirks Kassel und das waldeckische Fürstenthum Pyrmont, in Hildesheim für den Regierungsbezirk Hildesheim, in Harburg für die Regierungsbezirke Lüneburg und Stade sowie in Osnabrück für die Regierungsbezirke Osnabrück und Aurich. — Auch hat sich im Auftrag des Handelsministers der Geh. Regierungsrath Simon nach Wien begeben, um über die in Oesterreich zur Hebung des Kleingewerbes getroffenen Maßnahmen und deren Erfolge Erkundigungen einzuziehen.

— Das Gesetz, betreffend den Verkehr mit künstlichen Süßstoffen, dem der deutsche Bundesrath in seiner letzten Sitzung die Zustimmung ertheilte, enthält folgende Bestimmungen: Künstliche Süßstoffe im Sinne dieses Gesetzes sind alle auf künstlichem Wege gewonnenen Stoffe, die als Süßmittel dienen können, eine höhere Süßkraft als raffinirter Rohr- oder Rübenzucker, aber nicht entsprechenden Nährwerth besitzen. Die Verwendung solcher künstlichen Süßstoffe bei der gewerbsmäßigen Herstellung von Nahrungs- und Genußmitteln ist als Verfälschung im Sinne des § 10 des Gesetzes über den Verkehr mit Nahrungs- und Genußmitteln anzusehen. Die unter Verwendung von künstlichen Süßstoffen hergestellten Nahrungs- und Genußmittel dürfen nur unter einer diese Verwendung kennbar machenden Bezeichnung verkauft oder feilgeboten werden. Es ist verboten: 1. künstliche Süßstoffe bei der Herstellung von Bier, Wein oder weinähnlichen Getränken, von Fruchtsäften, Conserven und Liqueuren sowie von künstlich erzeugten Zucker- oder Stärkesirupen zu verwenden; 2. die unter 1. genannten Stoffe, denen künstliche Süßstoffe zugesetzt sind, zu verkaufen oder feilzuhalten. Zuwiderhandlungen unterliegen der im § 10 oder, soweit die vorstehend unter Ziffer 2 bezeichnete Handlung aus Fahrlässigkeit begangen worden ist, der im § 11 des Gesetzes vom 14. Mai 1879 vorgeschriebenen Strafe.

Ausstellungswesen.

— Die Deutsche Landwirthschaftsgesellschaft eröffnet ihre 12. Wanderausstellung am 30. Juni in Dresden auf dem vor dem Großen Garten gelegenen Platz mit dem städtischen Ausstellungspalast. Es gelangen zur Ausstellung 247 Pferde, 1056 Rinder, 453 Schafe, 437 Schweine, 105 Ziegen, 602 Stamm Geflügel, eine Anzahl Kaninchen, 1883 Nummern landwirthschaftliche Erzeugnisse und Hülfsstoffe, 3692 Nummern landwirthschaftliche Maschinen und Geräthe. Der Ausstellungsplatz wird durch die Lennéstraße in zwei Theile getheilt. Im nordöstlichen Theil, dem Ausstellungspark, sind im Ausstellungspalast die Erzeugnisse und Hülfsmittel, besonders auch die Gesammtdarstellung der Landescultur des Königreichs Sachsen, auch die Saaten-, Düngemittel-, Futtermittel-, die Fischerei-Ausstellung u. s. w. untergebracht; außerhalb befindet sich das Geflügel, ferner befinden sich da die Bienen und die Maschinen theils im Freien, theils in Schuppen sowie die Sonder- und Gruppenausstellungen von Maschinen und die neuen zur Vorprüfung sowie die zur Hauptprüfung angemeldeten Geräthe. In dem andern, südwestlichen Ausstellungstheil ist zunächst der übrige größere Theil der landwirthschaftlichen Maschinen im Freien, dann die gesammte Thierausstellung untergebracht. Zwischen der Thier- und Maschinenabtheilung haben die Butter- und Käseausstellung mit Molkerei-Kosthalle sowie die Traubenwein- und die Obst- und Schaumwein-Kosthalle Platz gefunden. An Preisen sind ausgesetzt in der Thierabtheilung: 111247 ℳ, 19 Preismünzen, 118 Preisgaben; in der Abtheilung Erzeugnisse: 8913 ℳ, 295 Preismünzen, 16 Preisgaben; in der Maschinen- und Gerätheabtheilung: 1950 ℳ, zusammen 122110 ℳ, 314 Preismünzen und 134 Preisgaben.

— Die 70. Versammlung deutscher Naturforscher und Aerzte in Düsseldorf wird mehrere Ausstellungen wissenschaftlicher Instrumente, Apparate u. s. w. bringen, ferner eine Ausstellung „Die Photographie im Dienst der Wissenschaft", eine Neuheitenausstellung und endlich eine physikalische und chemische Lehrmittelsammlung. Zu diesen am 17. September zu eröffnenden Ausstellungen sind bereits zahlreiche Anmeldungen eingelaufen.

— Unter dem Namen „Fünfzig Jahre österreichischer Malerei" wird von Anfang October bis Anfang December im wiener Künstlerhause der zweite Theil der Jubiläums-Kunstausstellung stattfinden. Dieser soll ein vollständiges Bild des Schaffens verstorbener österreichischer Meister in dem Zeitraum von 1848 bis 1898 zur Anschauung bringen. Die Besitzer einschlägiger Werke werden gebeten, diese für die Ausstellungsdauer zur Verfügung zu stellen. Die Genossenschaft der bildenden Künstler Wiens behält sich Sichtung des Materials vor und trägt die Transport- und Versicherungskosten. Anmeldungen sind zu richten an das Secretariat des Künstlerhauses in Wien, 1. Bezirk, Lothringerstraße 9. Die Einsendung würde Anfang September erfolgen müssen.

— Zu Auscha in Böhmen wird eine Hopfenausstellung in der zweiten Hälfte des Monats September stattfinden.

Verkehrswesen.

— Betreffs der Telephonanschlüsse zwischen der Schweiz und dem Deutschen Reich, die bei Basel und Konstanz erfolgen sollen, hat der Staatssecretär des deutschen Reichspostamts mit der schweizer Telegraphenverwaltung einen Vertrag abgeschlossen. Von der Schweiz wird eine directe Linie von Zürich nach Konstanz hergestellt w Gebühren werden nach diesem voraussichtlich zum 1. Janu Kraft tretenden Vertrag namentlich für den Grenzverkehr be mäßigt.

— Ueber die Unterhaltung deutscher Postdam verbindungen mit Ostasien und Australien hat der deutsche in Ausführung des Dampfersubventionsgesetzes den neue Norddeutschen Lloyd abgeschlossenen Vertrag genehmigt, du Lloyd verpflichtet ist, während eines 15jährigen Zeitraums v nuar 1899 ab folgende Postdampfschiffslinien zu unterhalte Verkehr mit Ostasien eine Hauptlinie von Bremerhaven ode nach China über einen niederländischen oder belgischen Haf Neapel, Port Said, Suez, Aden, Colombo, Singapur, Hon Schanghai; eine Hauptlinie von Bremerhaven oder Hamburg über dieselben Häfen bis Hongkong und von da über Jok zurück über Hiogo, Nagasaki, Hongkong und die übrigen auf d angelaufenen Häfen; eine Anschlußlinie an die zweite Hau Hongkong nach Schanghai und zurück sowie eine Anschlußlinie v pur nach dem deutschen Neuguinea-Schutzgebiet über Batav Häfen des Sunda-Archipels, Berlinhafen, Friedrich-Wilh Stephansort, Finschhafen, bezw. Langemakbucht, Herbertshöh tupi; für den Verkehr mit Australien eine Hauptlinie von Bi nach dem Festland von Australien über einen niederländische gischen Hafen, Genua, Neapel, Port Said, Suez, Aden, Adelaïde, Melbourne nach Sydney. Bezüglich der chinesischen linie wird der Lloyd verpflichtet, auf Verlangen des Reichsk Fahrten dieser Linie über ihren Endpunkt bis Kiautschou au

— Bei Packeten nach und aus dem österr Occupationsgebiet (Bosnien, Herzegowina und Sandschak sind vom 1. Juli ab Nachnahmen bis zum Betrag von 40 200 Fl. zulässig; ausgenommen sind nur solche Packete nach i pationsgebiet, auf denen das Verlangen der Eilbestellung aus

— Die Harzquerbahn ist am 14. Juni in de strecken Wernigerode-Signalfichte und Signalfichte-Schierke abgenommen und am 20. dem Betrieb übergeben worden. Strecke Schierke-Eckerloch soll im Laufe dieses Sommers e Reststrecke der bis auf die Brockenkuppe in unmittelbare Nähe führenden Brockenbahn im gleichen Zeitraum vollendet wer südliche Theil der Harzquerbahn, Nordhausen-Ilfeld-Netzkat seit dem letzten Frühjahr im Betrieb.

— Ueber die erweiterte Zulassung von St grammen hat der Staatssecretär des Reichspostamts am 13. Verfügung erlassen, nach der vom 1. Juli ab Stadttelegram Orten mit nur einer Telegraphenanstalt zur Beförderung in Grenzen des Ortsbestellbezirks angenommen werden. Vom gle punkt ab sind ferner Telegramme nach dem Landbestellbezir lieferungsortes gegen die für Stadttelegramme festgesetzte solche Empfänger zugelassen, die Theilnehmer an der örtlich fernsprecheinrichtung oder an öffentliche Fernsprechstellen des geschlossen sind und das Zusprechen der für sie eingehenden T beantragt haben. Für das Zusprechen dieser Telegramme Bestimmungen der Verfügung vom 4. Juni (s. die erste N „Verkehrswesen" in Nr. 2869 vom 23. Juni). Die Einrich folgen zunächst versuchsweise.

— Die berliner Firma Siemens u. Halske hat vo eine Zusammenstellung der von ihr ausgeführten elektrischen Be nach dem Stande vom Januar 1898 herausgegeben. Danach erste elektrische Bahn der Firma im Mai 1881 zu Lichterfelde eröffnet, die zugleich überhaupt die erste öffentliche elektrisch Personenbeförderung war. In den Jahren 1883 und 1884 Bahn in Mödling bei Wien und die von Frankfurt a. M. nach beide mit oberirdischer Stromzuführung mittels geschlitzte Erst 1889, als Siemens u. Halske die budapester Stadtbahnen nahmen, begann eine regere Thätigkeit auf diesem Gebiet bieten insofern erhöhtes Interesse, als bei ihnen 1889 zum erst unterirdische Stromzuführung nach dem System Siemens in Anwendung gekommen ist. Außerdem besitzt Budapest eröffnete Kaiser-Franz-Joseph-Elektrische Untergrundbahn, einzige in Europa. In der ersten Hälfte der neunziger Ja durch die Firma der elektrische Betrieb in Hannover, Dresden Mülhausen i. E., im Bezirk Bochum-Gelsenkirchen, in Bukar Lichterfelde und in Berlin eingeführt. Von neuern Anlage Bahnen in Serajewo, Basel, Kopenhagen, Bahia, Berlin-C burg, Oberhausen, Darmstadt, Olmütz und Wien sowie der Ausbau des gesammten Trambahnnetzes in Graz zu erwähnen wärtig sind im Bau Straßenbahnanlagen in Berlin, im Bezir Gelsenkirchen, Waldenburg, Bonn, Hagen, Kassel, Franksu Düsseldorf-Krefeld, Wien, Budapest, Teplitz-Dux-Ossegg, Gloggn wien, Bozen-Gries, Meran-Obermais, Weimar und Peking- Besondere Erwähnung verdient noch die von Siemens u. Berlin in Angriff genommene Elektrische Stadtbahn (theils Ho Unterpflasterbahn).

Kunst und Kunstgewerbe.

— Zu dem Wettbewerb um das Kaiser-Wilhel mal in Nürnberg sind von 31 Künstlern 34 Modelle eingeliefe Unter Abstandnahme von der Ertheilung eines ersten Preis Jury dem Entwurf des Bildhauers Eberle und des Architek mann zu München, den sie mit gewissen Abänderungen zur A empfiehlt, einen Preis von 4000 ℳ, dem von Schwabe in einen Preis von 2500 ℳ zuerkannt.

— Am 18. Juni ist in Altona das von Gustav in Berlin ausgeführte Reiterdenkmal Kaiser Wilhelm's I. fei hüllt worden.

— Von Donndorf in Stuttgart ist das Mo Bismarck-Statue, die in einer Ausführung von 5 Mtr. Hö Kaiser-Wilhelm-Denkmal auf der Hohensyburg ihren Platz f vollendet und in der Kunstschule ausgestellt worden.

— In Basel plant man die Errichtung eines D des berühmten Bürgermeisters Wettstein, der im Westfälische die Anerkennung der Unabhängigkeit der schweizerischen Ei schaft durchsetzte. Von dem Bildhauer Max Leu in Paris lie Ausführung in Aussicht genommener Entwurf vor, für de 130000 Frs. berechneten Kosten zum größten Theil bereits a sind. Betreffs der Aufstellung schwankt man zwischen dem und dem Wettsteinplatz, für den die Verfechter des erstern ein mentalen Brunnen in Aussicht nehmen.

— Als Jubiläumsgeschenk der österreichisch herzoge an den Kaiser von Oesterreich führt Zumbusch in Wi wärtig ein bronzenes Reiterstandbild Rudolf's von Habsburg

— In dem Wettbewerb um einen monum Marktbrunnen für Göttingen ist unter 46 Bewerbern der e dem Architekten Claus Mehs im Verein mit dem Bildhauer Frankfurt a. M., der zweite Stöckhardt in Berlin, der dritte B in Dresden zugefallen.

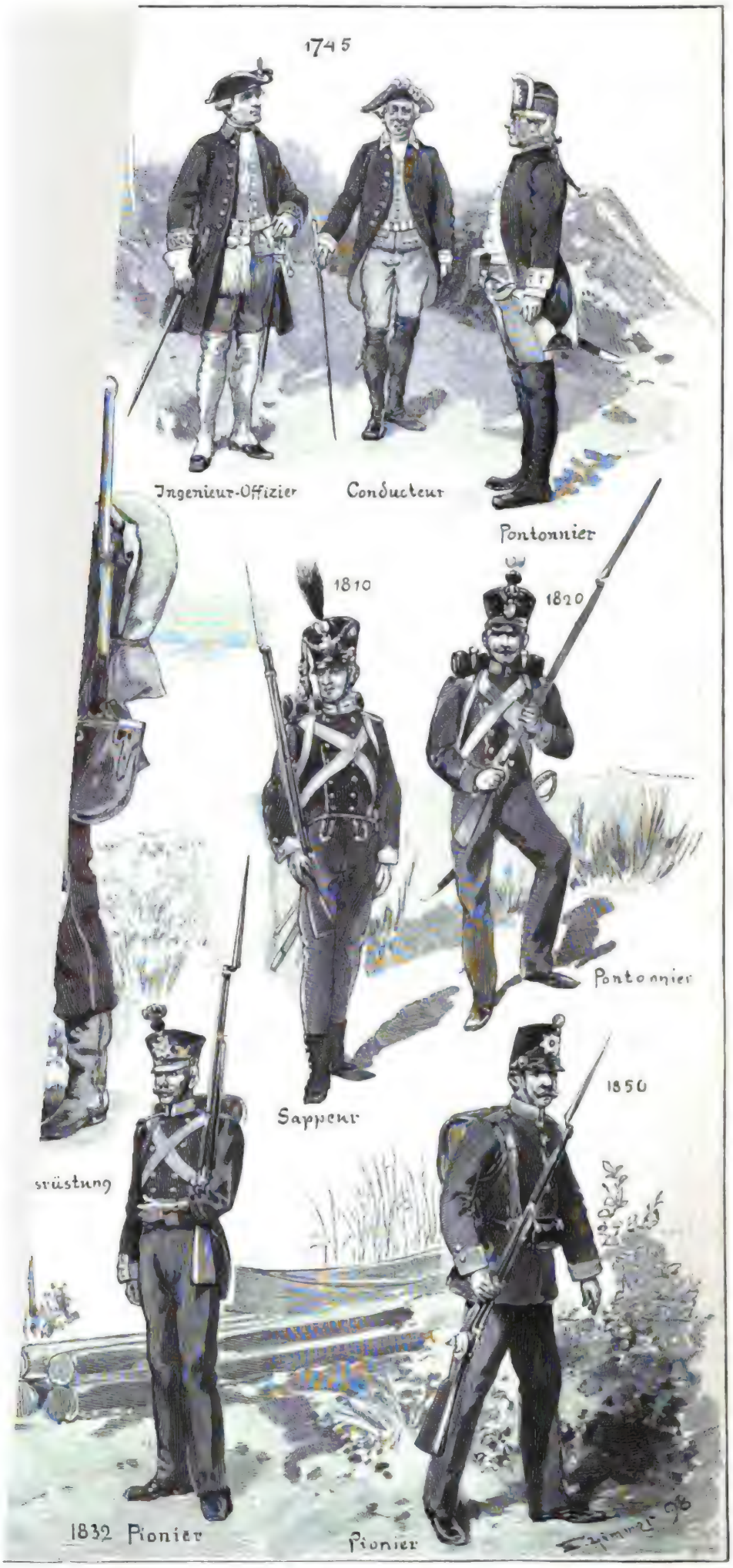

ischen Pionnierbataillons Nr. 12 am 30. Juni. (S. 831.)

weiser Benutzung von Originalen im Besitz des Pionnierbataillons.

erst gegründeten Universität sich mit un- lt und begünstigt von einem geradezu einzigartige System von Anstalten ent- eute überall als Muster gepriesen wird. lichkeit und den Charakter August Her- schte ebenso wie über die Anfänge seiner enigen Jahrzehnten noch manches Dunkel; chung, die sich gründlicher in die Archive rsenkte, blieb es vorbehalten, dieses Dunkel zuhellen. Heute steht die Lichtgestalt des etisten" Francke in größerer Klarheit vor wir uns vieles aus seiner Thätigkeit und besser erklären. Wir begreifen so auch den , vieler Widersacher auf Kirche und Schule ı vermochte. Es ist heute nicht der Anlaß gegeben, dem Einfluß Francke's auf die kirchlichen Bewegungen jener Tage nachzugehen. Diese Seite seiner vielumfassenden Thätigkeit tritt bei dem gegenwärtigen Jubiläum mehr in den Hintergrund. Die Feier gilt vornehmlich der socialen und erzieherischen Thätigkeit Francke's, seiner Bedeutung auf dem Gebiete der Waisenfürsorge und besonders der Schule in ihrer vielumfassenden Gesammtheit. Diese Thätigkeit Francke's ist es besonders gewesen, die der Stadt Halle das Gepräge einer Schulstadt verlieh, das sie auch heute noch mit Ehren trägt. Die umfangreichen, auch äußerlich weithin sichtbaren halle'schen Schöpfungen Francke's aus seiner zweiten Lebenshälfte aber stehen auch heute noch in vollster Blüte, sie künden laut seinen unvergänglichen Ruhm für alle Zeiten, sie zeugen von seiner unausgesetzten Arbeit, seiner hingebenden Fürsorge, seinem scharfen und praktischen

Digitized by Google

Blick. „Francke besaß“, wie einer seiner Biographen, Frick, schreibt, „eine fast mystische Gefühlsinnigkeit und daneben eine ungewöhnliche Verstandesschärfe und Klugheit, eine ungeheuchelte Demuth und natürliche Schlichtheit und daneben doch ein starkes Vollgefühl seiner Kraft, das den Fernstehenden als Stolz erscheinen konnte; einen fast überschwenglichen Idealismus und daneben die größte Nüchternheit in praktischen Dingen; ein fortwährendes Sinnen und Weben in den hochfliegendsten, unausführbar scheinenden Entwürfen und doch die rührendste Fürsorge für die kleinsten Dinge der Alltäglichkeit; eine ausnehmende Leutseligkeit und beredte Freundlichkeit und daneben oft eine große Rücksichtslosigkeit, ja Schroffheit. Er war ein Mann der größten Passivität und daneben doch der äußersten Entschiedenheit, Energie und Thatkraft; ein Mann strenger Askese, ja fast der Weltflucht, und daneben doch ein Mann im Brennpunkt des ausgedehntesten Menschenverkehrs und der vielseitigsten Menschen- und Weltkenntniß; ganz ein Mann Gottes und doch ein Mann der Welt im erlaubten Sinne; durch und durch ein Theolog und gar sehr auch ein Geschäftsmann, ja Gründer im großen Stil; ein Mann der Wissenschaft so gut wie irgendeiner der damaligen Zeit, und wieder ein Mann, dem alles Wissen doch nur stand im Dienst des Glaubens und des sittlichen Lebens; ein Universitätsprofessor und daneben ein Armenschullehrer; eine geborene Herrschernatur, ja zu Zeiten selbst herrisch und doch ganz ein Knecht im Dienste seines Gottes wie der Menschheit; den Aermsten und den Waisenkindern ein Vater; mit gleich warmem, lebendigem, ihn verzehrendem Interesse als Theolog gerichtet auf die Kirche, als Pädagog auf die Schule, als Socialpolitiker auf das sociale Leben des eigenen Volkes wie der ganzen Menschheit.“

So paradox uns dieses Bild der Persönlichkeit Francke's erscheinen mag, so selbstverständlich dünkt es uns wieder, wenn wir seine reiche schöpferische Thätigkeit eingehender betrachten. Ein Mann, der an sich selbst so hohe Anforderungen stellte, verlangte natürlich auch von seinen Mitarbeitern am Werke ein Gleiches. Und er hatte das Glück, solche Mitarbeiter zu finden, die ganz in seinem Sinn thätig waren, deren so bescheidene und anspruchslose Persönlichkeiten darum allerdings vor dem Geistesriesen Francke vollständig zurücktraten. Aber der belebende und befruchtende Geist, der einmal von Francke ausging, ist seinem Werk verblieben, er ist auch seinen Nachfolgern zutheil geworden, und so kann ein Rückblick auf die zweihundertjährige Geschichte der Francke'schen Stiftungen nur das Gefühl befriedigter Genugthuung erzeugen.

August Hermann Francke.

Bis zu welcher Höhe diese Stiftungen heute g
mögen einige Ziffern näher darlegen, die auch auf d
organismus derselben ein helleres Licht werfen.
Winterhalbjahr 1897/98: die Lateinische Hau
Schüler (seit der Gründung im Jahre 1697 2
ler); das Realgymnasium 483 (seit 1835 777
die Höhere Mädchenschule 334 (seit 1835 3275
nen; das Lehrerinnenseminar 81 (seit 1879 379
nen; die Bürgerknabenschule 574 (seit 1695 2450
die Vorschule 180 (seit 1845 3050) Schüler; d
Mädchenschule 477 (seit 1695 17000) Schülerinne
schule wurde von ihrer Gründung 1695 bis zu ihre
1894 von 9550 Knaben und 9750 Mädchen besu
diesen Unterrichtsanstalten gehören ferner zu den F

Die Francke'schen Stiftungen zu Halle a. S. Zur zweihu

Digitized by Google

Wilibald Alexis.

Roland von Berlin", „Der falsche Waldemar", „Herrn von Bredow", „Ruhe ist die erste und „Ingrimm"; zugleich begründete er mit E. Hitzig den „Neuen Pitaval", eine Sammlung merkwürdiger Criminalgeschichten aller Länder und ierer Zeit.

nach Vollendung des „Ingrimm" den Dichter ernichtung, der seine Gesinnungstreue lähmte; um siedelte er 1850 nach dem anmuthigen Arnstadt über, aller= en fand seine Heilung mehr; verfiel er in ein schweres Siechthum, aus dem , December 1871 durch den Tod erlöst wurde, Liebe in treuester Hingabe von seiner Gattin

ländischen Romane hatten sich unterdeß mehr n großen Lesekreis erworben; heute gelten sie r einen wortvollen Theil unserer Nationalie Erinnerung an den Meister, während beginn an Hrn. Dr. Max Ewert in Arnstadt zu Ludwig Salomon.

Sport und Jagd.

end in Hoppegarten glanzvolle Feste gefeiert man auch in der Provinz und in den Bundesstaaten So zu Frankfurt a. M. am 12. Juni, wo den Kaiserlaufexpreß-Steeplechase über 4000 Mtr. Lieutn. Graf t auf Lieutn. Wolff's Sj. F.-St. Freude II. leicht mit erfolgte. Ebenso gab es in Bremen am 11. und 12. der im Paris-Hindernen, Preis 4300 ℳ, Thiung lpiel.e. Hr. G. Cehlschläger rid hier nach erbitterten m. E. Maaske's 4j. F.-St. Lauern of the Nord gegen Hrn. Baldwin's 5j. br. H. Ushlschläger das erste Geld um dem Forert. Im Dreisubenthirsen Rennen, dem Großen rennen, drei Ehrenpreise und 5000, 900, 500 ℳ den ie nach 600 ℳ den andern, Thiung 4500 Mtr., Herren= ng der Stern des Jagds. Es gewann Lieutn. Graf rn (Garde-du-Corps) auf Hrn. Heidt's br. H. Rhadolt Längen. Zu Stuppenberg i. W. ann zu Kostrau wurden Festtage abgehalten.

Derbymeeting zu Hamburg-Horn begann am er Glanzpunkt des Tages lag im Großen Hanaprein, h 20 000 ℳ, 5000, 2000, 1000 ℳ, Thiung 2000 Mtr., ie an den Start gingen. Hrn. H. v. Tiele-Winckler's 5 Stadeker (55 Kgr.), von Rjpirant-Sh. fiel unter Jockey n des Fürsten zu Lobenlohe 3j. F.-St. Wildfix (54 Kgr.) indkampf um eine Länge der Sieg zu. Die Silberne 1050 ℳ, Thiung 1800 Mtr., konnte Lieutn. Graf J. auf Hrn. G. v. Weichardt's 4j. br. St. Plastic erringen, reeis im Großen Hamburger Offizier-Jagdrennen, Preise ung 4800 Mtr., trug Lieutn. Frhr. v. Heintze auf der a. mit Sieg.

hrsdehner Rennlag am 19. Juni zeigte trotz Witterung guten Besuch und Sport. Lieutn. Frhr. v. ann das Ehrenpreis-Jagdrennen über 3200 Mtr. auf Aglinascelle und das Ehrenpreis-Jagdrennen, Ehrenpreis Thiung 4500 Mtr., auf dem a. br. W. Hallstrom II., m Hotm. Schmidt gehörig.

Große Preis von Frankfurt a. M., drei este 6000, 2000, 1000, 600 und 400 ℳ, Steeplechase, Thiung 5000 Mtr., gelangte am 10. Juni zum Austrag. Am erfreut in hervorragender Art Lieutn. Graf v. Stauffenberg auf Lieutn. Wolff's 5j. F.-St. Freude II. gegen Mr. Lord auf Mr. W.'s 5j. br. St. Mola. Mittwitr. v. Eynard, Lieutn. v. Buermondt, Lieutn. v. Kaufer und Mr. Lord kommen auch noch bei Siegesfolger in einigen Rennen errungen.

— Herzog Rudolf Friedrich von Mecklenburg-Schwerin ist zunächtlich seines Siegers in der kapparierten Armee zum Rittmeister ernannt worden und feierte als solcher bereits zu München zuvor neue Siege auf grünem Rasen.

— In Krotau vermochte der Stall des Barons G. Springer drei Siege an sich zu reißen. Am 10. Juni siegte im Weichselpreis, 11 000 Kronen, Thiung 1400 Mtr., sein 3j. F.-H. Pawelin, bekanntlich in der Union zu Hoppegarten nicht einmal placiert, die andern in der Stand. Im Preise des Jockeclubs für Oesterreich, 50 000 Kronen, für Zweijährige, Thiung 1000 Mtr., siegte sein br. H. Leander, von Panzerschiff-Lenke, leicht mit anderthalb Länge. Am 18. kam im Derbertrennspreis, 10 000 Kronen, für Zweijährige, Thiung 900 Mtr., seine br. St. Fferie, von Fenek-Treadmaud, nach Kampf mit einer Länge als Erste ein, und am 19. siegte im Preis von Lobzow, 10 000 Kronen, Thiung 1800 Mtr., des Hrn. K. Treber 3j. br. Hengst Gagert in Gemeinschaft mit Pawolin, die im todten Rennen einkamen, leiden Längen vor den Dritten den anderen den Weg.

— In den Kácot Stakes zu Kácot am 14. Juni, Flachrennen über 3200 Mtr., Werth etwa 60 000 ℳ, Handicap, hatten sechzehn Pferde zum denen Mr. J. Hammond's 4j. br. H. Herminius, von Lowland Chief-Hermonia, mit vier Längen überlegen gewann. Tagdarauf konnte Mr. L. de Rothschild den Royal Hunt Cup im Werth von 10 000 ℳ und 30 000 ℳ Preis, Handicap, Thiung 1600 Mtr., mit dem 4j. br. H. Jacquemart, von Mortagon-Fair Lady, gegen zwanzig Pferde gewinnen. Am 16. Juni hatte sich Mr. J. de Bremond mit seinem 5j. F.-H. Gil II den Gold Cup im Werth von 20 000 ℳ nebst 60 000 ℳ, Flachrennen über Thiung 4000 Mtr., holte sich Mr. J. Jiffot auf seinem a. br. H. Fenillage mit zwei Längen.

— Das Jubiläumsrennen zu Warschau am 4./15. Juni, Preis 5000 Rub., Thiung 2300 Mtr., wurde von Hrn. S. J. Wotowski's 3j. F.-St. Topwallere mit einer Länge gewonnen.

— Auf dem Sportplatz Friedenau fand am 12. Juni ein wohrhaft internationales Turnier auf dem Rade statt, dem mindestens 6000 Personen beiwohnten. Es hatten erste Größen, wie Arend, Morin, Büchner, Deschamps, Souden, die Landesmeister Pasini-Tommasell, Corner-Permac, Münder-Bieberg und Breitling-Freudenberg. Diese Rücher auf dem Rade sich namentlich in großer Form, zwar schlug im Friedenauer Hauptfahrer über 2000 Mtr. mit 3:43,5 Deschamps um eine halbe Länge, dem Arend in gleichem Abstand folgte. Der Grand-Prix-Sieger Morin entsprach gar nicht den Anforderungen, er soll nicht bei Laune gewesen sein. Im Tandemfahren über 3000 Mtr. feierten Pasini-Tommaselli mit 4:50, einen knappen, aber sichern Sieg mit 25 Cmtr. Vorsprung gegen Corner-Permac.

— Die 31jährige Roderin Elle Lundau in Mainz, deren nachstehendes Portrait wir dem vortrefflich redigirten und ausgestatteten, in Berlin erscheinenden Sportblatt der radfahrenden Damen Deutschlands und Oesterreich-Ungarns „Die Radlerin" entnehmen, steht schon seit 7 Jahren in Radsport und macht seit einiger Zeit sämmtliche

Die 31jährige Radlerin Elle Lundau, die kürzlich Ehrenpreis-trägerin der Welt.

Touren und Ausflüge ihres Vaters und ihrer Geschwister in ausdauernder Weise mit. Beim Sanitätsrad des Tourenclubs Turnstadt am 1. Mai wurde sie nebst ihrer jüngeren Schwester und ihrem jüngeren Bruder mit der Ehrenmedaille ausgezeichnet.

— Das Oesterreichische Radfahrderby zu Wien gewann am 12. Juni Baurrillon gegen Gregoa, Porrecht, Momo u. a. m. ist. beherrschen Art.

Digitized by Google

— Den Match Huret-Cordang über 100 Kilomtr. zu Paris auf der Prinzenparkbahn gewann am 12. Juni Cordang überlegen mit neun Runden Vorsprung in 2 : 01 : 58.

— Bei der ersten offenen Regatta des Kaiserlichen Jachtclubs zu Kiel am 17. Juni siegten in ihren Klassen Marina, Beowulf, Schneewittchen und Dickchen.

— Während der Regatta zu Cuxhaven am 19. Juni herrschte Westnordweststurm, was mehrere der 29 gemeldeten Jachten von der Theilnahme zurückhielt. Meteor, des Kaisers Jacht, startete auch nicht. Der Große Preis von Hamburg gelangte nicht zur Vertheilung, da die relativ schnellste Jacht der 2. und 3. Klasse, Johanne, nicht den Bedingungen entsprach. Senta gewann außer dem Kaiserpreis noch den Senatspreis und den Klassenpreis für 1 b. Von den Rennjachten 2. Klasse gewann Johanne, 3. Klasse Marolga, 4. Klasse Thea. Von Kreuzern 1. Klasse siegte Atalanta, 3. Klasse Isa, 4. Klasse Attila. Vom Komet rissen die Sturzwellen sieben Mann über Bord, von denen einer leider umkam.

— Eine Prüfung von Kriegshunden — eine solche fand zum ersten mal gelegentlich einer Hunde-Ausstellung in Dresden statt — wurde am 12. Juni zu Oels i. S. im Anschluß an eine Schau von schottischen Schäferhunden (Collies) abgehalten. Die Kosten dieser hochinteressanten militärischen Prüfung, an der sich 23 Hunde betheiligten, trug Kaiser Wilhelm, dem auch ein genauer Bericht übersandt werden mußte. Fünf Hunde leisteten ganz hervorragendes, der beste von diesen aber war unbestritten der Schäferhund Blitz der 4. Compagnie des Jägerbataillons Nr. 5 in Hirschberg. Hoffentlich folgen dieser ersten officiellen Prüfung recht bald mehrere.

Schach.

Aufgabe Nr. 2670.

Weiß setzt in fünf Zügen matt.

Von **Karl Eggert** in **Hamburg**.

Schwarz.

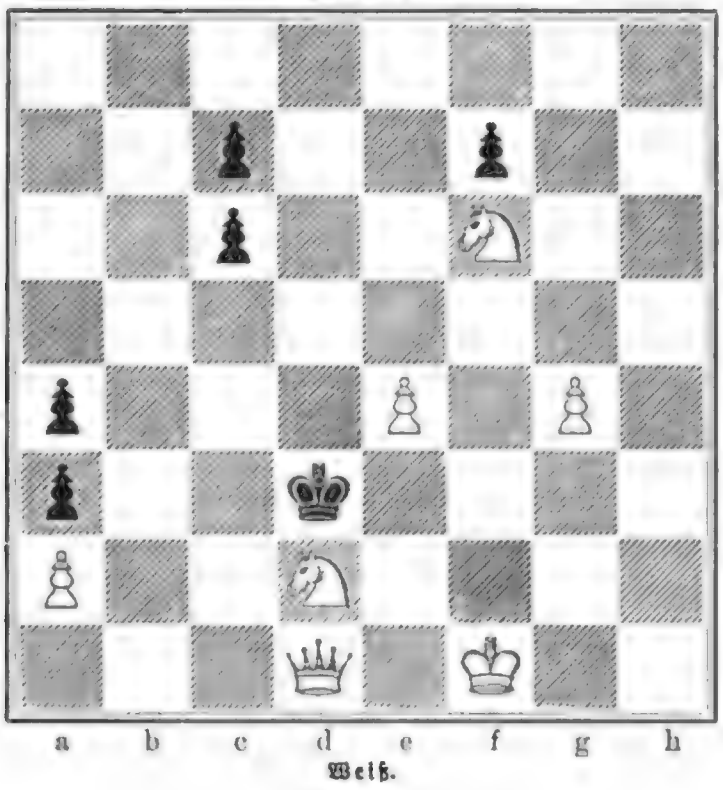

Weiß.

Auflösungen.

Nr. 2657.

Von **W. Pauly** in **Bukarest**.

Weiß.	Schwarz.
1. L. c 3 — d 2	1. K. d 6 — e 5
2. S. d 5 — f 4	2. beliebig
3. S. f 4 — d 3 oder T. h 4 — h 5 matt.	

Auf 1. . . ., K. d 6 — c 5 (oder d 7) folgt 2. L. d 2 — f 4 u. s. w.

Eingesendet von J. Paul in Schönberg, Salons de Lecture, Passage de l'Opéra in Paris, J. J. Walser in Bühler, Dr. E. Waltz in Heidelberg, L. Wening in Meran, U. de Hell in Triest, Dr. Th. Schaad in Schaffhausen, J. Sturm in Wien.

Nr. 2658.

Von **O. Nemo** in **Wien**.

1. D. e 7 — c 5	1. S. b 2 — c 4
2. D. c 5 — d 5 †	2. K. e 4 — d 5:
3. L. a 6 — b 7 matt.	

Auf 1. . . ., S. b 2 — c 3 folgt 2. D. c 5 — c 4 † u. s. w. Es droht 2. D. c 5 — d 4 † u. s. w.

Eingesendet von U. de Hell in Triest, J. Sturm in Wien, Dr. Th. Schaad in Schaffhausen, H. v. Bünau in Braunschweig, Dr. E. Waltz in Heidelberg, Dr. J. Busch in Wien, J. J. Walser in Bühler, G. M. in Leipzig, J. Paul in Schönberg, A. Berger in Meerane.

Nr. 2659.

Von **L. N. de Yong** in **Utrecht**.

1. T. g 5 — g 3	1. K. h 2 — g 3:
2. T. d 6 — h 6:	2. beliebig
3. K. h 5 — g 4 oder T. h 6 — g 6 matt.	

Auf 1. . . ., K. h 2 — h 1 folgt 2. T. d 6 — d 1 u. s. w.

Eingesendet von G. M. in Leipzig, Dr. E. Waltz in Heidelberg, Dr. J. Busch in Wien, M. Müdiger in Brieg, J. Richter in Brünn, Dr. F. Binder in Weimar, J. J. Walser in Bühler, J. Paul in Schönberg, Dr. Marc in Wiesbaden, H. Hgm. in Stendal, L. Wening in Meran, H. v. Bünau in Braunschweig, J. Sturm in Wien, A. Rosenfeld in Wien, Dr. Th. Schaad in Schaffhausen, Chr. H. Lottmann in Emden, A. Müldner in Gablonz, L. Neumann in Steglitz, U. de Hell in Triest.

Wetterbericht.

Berlin wurde in der Nacht vom 22. zum 23. Juni von einem furchtbaren Unwetter betroffen. Ein mit Sturm, Hagel und Wolkenbruch verbundenes Gewitter brach abends nach 11 Uhr los, das besonders im Norden und Osten der Stadt großen Schaden verursachte. Binnen kurzem waren die Straßen der am meisten betroffenen Stadttheile überschwemmt, alle Keller der tiefer gelegenen Straßen standen unter Wasser. Von allen Seiten wurde die Hülfe der Feuerwehr angerufen. Der orkanartige Sturm hat arg gewüthet; Glasdächer wurden durchschlagen und dadurch mehrfach die obern Stockwerke überschwemmt, Bäume entwurzelt und abgebrochen. In mehrern Fällen trugen Personen Verletzungen davon. Stark gelitten haben die Baumanlagen und Gärten durch den Hagelschlag. In den nördlichen Vororten wurden die Felder durch den Hagel völlig vernichtet, die dortigen Gärtner haben große Verluste erlitten.

Auch für viele andere Gegenden Deutschlan der 22. Juni überaus schwere Gewitter. Im Vogtland starke Gewitter mehrfach beträchtlicher Schaden auf Feldern bäuden verursacht. Südlich von Posen herrschte ebenfall Unwetter, das verheerend auftrat. Aus vielen Theilen Posen kamen Meldungen über die von dem Unwetter anger heerungen. In Hänisch bei Punitz wurden eine Arbeiterfr Sohn sowie in Modziekowo ein junges Mädchen vom B Am schlimmsten wol haben Gewitter mit wolkenbruchartige starkem Hagelschlag im Gebiet des Niederrheins und im Oste provinz gehaust. Ueber Köln entlud sich ein Hagelwetter, d von Fensterscheiben zertrümmerte. Eisstücke von etwa 25 bi Durchmesser sausten fast zehn Minuten lang wie Büchsenkug Luft. Aus Siegburg, Eustkirchen, Düren, Aachen, Bonn und d der Rheinprovinz liefen Meldungen über den von dem Ha den Regengüssen angerichteten Schaden ein, ferner aus einig Westfalens.

Ein furchtbares Hagelwetter entlud sich an abends über dem Mainthal und richtete von Rodach bis großen Schaden an.

In Siebenbürgen wurde vor kurzem die Ort trehem im Comitat Torda-Aranyos von einem Orkan f Boden weggeweht. Der Sturm, in seinem Zerstörungsw durch einen Wolkenbruch unterstützt, legte nicht nur sämmtl häuser in Trümmer, sondern verwandelte auch das uralte Schloß der freiherrlichen Familie Kemeny in eine Ruine.

Zwischen Krakau und Oswiecim ging in der 14. Juni ein Gewitter nieder, das von orkanartigem Stu tigen Regengüssen begleitet war. Der Sturm trug Däch Eisenbahnwagen um, zerstörte die Telegraphen- und Telepl entwurzelte Bäume u. s. w. Auch fanden drei Menschen wetter den Tod. Die Getreidefelder und Obstgärten haben

In ärgster Weise trat das Unwetter vom 2 Lüttich und Umgegend auf. Die ganze Stadt war übersch dem Theaterplatz stand das Wasser 40 Cmtr. hoch, mehre häuser stürzten ein. Im Bezirk Condroz wurde die ganz nichtet. Der Hoyoux war ausgetreten, und die Garnis arbeitete mit Aufopferung an der Rettung der Uferbewohne

Die Lombardei und Venetien wurden am 23. un von schweren Gewittern betroffen, die in den Provinzen Br und Treviso großen Schaden an Häusern Brücken und Felder

Die Beobachtungen sind früh 6, bezw. 7 Uhr.
b = bedeckt, w = bewölkt, h = heiter, r = Regen, s = Schne g = Gewitter, st = Sturm.
Die Beobachtungen sind nach Celsiusgraden (10° = 8° Réaumu

Stationen	Juni 20	Juni 21	Juni 22	Juni 23	Juni 24	J
Valentia	+ 17 b	+ 14 w	+ 13 w	+ 13 b	+ 13 w	+
Brest	—	+ 14 b	+ 13 b	+ 13 w	+ 15 r	+
Paris	+ 14 b	+ 18 b	+ 19 w	+ 15 w	+ 14 w	+
Helder	+ 14 b	+ 17 w	+ 15 b	+ 14 w	+ 13 r	+
Brüssel	+ 14 n	+ 16 b	+ 17 r	+ 14 h	+ 14 b	+
Neapel	+ 19 h	—	+ 20 w	—	+ 22 h	+
Florenz	+ 17 h	+ 19	+ 19 w	+ 20 h	+ 22 w	+
Triest	+ 22 b	+ 21 h	+ 25 w	+ 25 w	+ 24 w	+
Wien	+ 16 b	+ 14 r	+ 16 h	+ 17 w	+ 15 w	+
Budapest	+ 15 b	+ 15 b	+ 17 w	+ 20 h	+ 15 b	+
Hermannstadt	+ 16 b	+ 15 h	+ 14 b	+ 21 h	+ 21 w	+
Odessa	+ 16 b	+ 14 b	+ 15 h	+ 20 h	—	+
Archangelsk	+ 4 b	+ 6 w	+ 9 h	+ 10 h	—	+
St. Petersburg	+ 8 b	+ 11 h	+ 14 h	+ 17 w	+ 18 r	+
Haparanda	+ 12 w	+ 12 w	+ 15 h	+ 12 r	+ 8 b	+
Stockholm	+ 13 b	+ 14 h	+ 15 w	+ 13 r	+ 14 w	+
Christiansund	+ 11 b	+ 13 b	+ 12 w	+ 11 b	+ 11 w	+
Oxö	+ 14 w	+ 11 b	+ 11 b	+ 12 w	+ 11 w	+
Kopenhagen	+ 12 b	+ 13 b	+ 14 n	+ 13 b	+ 13 w	+
Memel	+ 12 w	+ 14 h	+ 14 b	+ 18 w	+ 15 w	+
Kiel	+ 14 b	+ 15 b	+ 17 b	+ 15 b	+ 15 b	+
Hamburg	+ 14 b	+ 15 b	+ 17 r	+ 14 w	+ 14 b	+
Keitum (Sylt)	+ 13 w	+ 14 r	+ 13 b	+ 14 h	+ 14 b	+
Wilhelmshaven	+ 15 w	+ 18 w	+ 18 w	+ 13 w	+ 14 b	+
Hannover	+ 14 w	+ 17 b	+ 20 h	+ 13 b	+ 14 w	+
Leipzig	+ 14 b	+ 17 b	+ 18 b	+ 19 b	+ 16 w	+
Berlin	+ 13 b	+ 15 b	+ 20 h	+ 18 b	+ 14 w	+
Breslau	+ 12 b	+ 13 b	+ 17 h	+ 19 b	+ 13 w	+
Mülhausen i. E.	+ 19 h	+ 19 h	+ 22 b	+ 16 r	+ 15 h	+
Karlsruhe	+ 19 r	+ 19 h	+ 22 h	+ 16 r	+ 17 h	+
Friedrichshafen	+ 16 w	+ 17 h	+ 21 w	+ 16 r	+ 14 w	+
München	+ 15 b	+ 18 w	+ 22 h	+ 14 r	+ 15 h	+
Brocken	+ 4 n	+ 10 n	+ 12 b	+ 8 n	+ 4 w	+
Bäder und klimatische Curorte.						
Malaga	+ 22 h	+ 23 h	+ 21 h	—	—	
Biarritz	—	+ 19 h	+ 19 b	+ 17 w	+ 17 h	+
Nizza	+ 18 w	+ 18 w	+ 19 n	+ 19 w	+ 19 w	+
Lesina	+ 21 h	+ 21 h	+ 22 h	+ 24 h	+ 24 w	+
Teplitz-Schönau	+ 13 b	+ 16 b	+ 18 w	+ 19 b	+ 13 w	+
Karlsbad	+ 13 b	+ 16 b	+ 17 w	+ 20 b	+ 14 w	+
Franzensbad	+ 14 b	+ 17 b	+ 20 w	+ 18 w	+ 14 w	+
Marienbad	+ 11 b	+ 14 b	+ 16 w	+ 16 r	+ 13 w	+
Ischl	+ 13 r	+ 14 b	+ 18 w	+ 15 b	+ 12 b	+
Salzburg	+ 14 r	+ 16 r	+ 19 w	+ 17 w	+ 13 w	+
Gastein	+ 5 b	+ 7 b	+ 9 w	+ 8 b	+ 5 b	+
Gleichenberg	+ 15 b	+ 14 w	+ 17 w	+ 16 w	+ 13 r	+
Krapina	+ 15 w	+ 16 h	+ 18 h	+ 19 h	+ 15 b	+
Mehadia	+ 15 w	+ 16 w	+ 17 h	+ 20 h	+ 19 w	+
Helgoland	+ 13 w	+ 14 n	+ 14 b	+ 14 w	+ 12 r	+
Aachen	+ 16 b	+ 17 h	+ 19 h	+ 18 b	+ 13 w	+
Bad Reinerz (Schl.)	+ 9 b	+ 11 n	+ 18 h	+ 19 w	+ 11 h	+
Kissingen	+ 14 b	+ 19 h	+ 9 w	+ 17 r	+ 13 h	+
Wildbad (Schwzw.)	+ 15 b	+ 16 h	+ 18 h	+ 14 r	+ 10 h	+
Wiesbaden	+ 16 b	+ 18 b	+ 19 w	+ 17 b	+ 11 w	+
Ilmenau	+ 12 b	+ 17 w	+ 15 b	+ 11 b	+ 13 h	+
Baden bei Zürich	+ 15 h	+ 13 h	+ 17 g	+ 15 r	+ 10 n	+
				Nachmittags 1 Uhr.		
Lugano	+ 28 w	+ 27 h	+ 26 w	+ 20 b	+ 24 h	+

Himmelserscheinungen.

Astronomischer Kalender.

1898	Gleichzeit im mittlern Mittag	Culmination der Sonne n. mittl. Zeit	Zeitgleichung	im mittl. Mittag des Mondes: Abw. vom Aequat.	Länge	Breite	d
Juli	h m s	h m s	m s	° ′	°	° ′	h m
3.	6 45 59	12 3 57	+ 3 57	−24 28	275	−1 7	8 2
4.	6 49 55	12 4 8	4 8	21 35	291	+0 17	9
5.	6 53 52	12 4 19	4 19	17 16	306	1 38	9 3
6.	6 57 48	12 4 29	4 29	11 57	320	2 53	9 5
7.	7 1 45	12 4 38	4 38	6 7	335	3 53	10
8.	7 5 42	12 4 48	4 48	− 0 10	349	4 37	10 2
9.	7 9 38	12 4 57	+ 4 57	+ 5 36	2	+5 6	10 4

Sonne: Gerade Aufsteigung 105° 31′, nördliche Abweichung 22° Sonnenaufgang 4 Uhr 3 Min., Sonnenuntergang 8 Uhr 26 Mi Mond in Erdnähe den 3. nachmittags 3 Uhr (Abstand 357 20 Vollmond den 3. nachts 10 Uhr 12 Min.

en Landesmuseum in Zürich.

lir seine wechselvolle
chaubühnis von etwa
ir unabsehbare Zeiten,
Landesmuseum fand.
Es die Geschichte des
Waffensammlung und
gnde aus verschiedenen
es bei Napoel erhiel-
emle des Parades Au
. Als besonders er
de Kunstgewerbe die
bei, der Fächerkunst
der zürcher Textilien,
a. u. s. w. Kurz des

Interessanten und des Lehrreichen genug, genug für den Gelehrten wie für den Laien, eine Sammlung, auf die die Schweiz mit Recht stolz sein darf.

Was Wunder, daß man bei der Einweihung des Hauses auch den um sein Entstehen verdienten Männern große Huldigungen bereitete, insbesondere dem jetzt amtirenden Director H. Angst, dessen Umsicht und Energie das Hauptverdienst für das auf langsam und beschwerlichem Wege errungene Niemand zufällt. Die ganze Organisation leitete er mit sachkundiger Hand, und lange bevor der Grundstein zum Hause gelegt wurde, hatte er schon über viel werthvolles vergangener Zeit die Hand geschlagen und jetzt, mit Einverständniß des Bundes den schönen dekorativen Schlußstein eingefügt: den freien Besuch des Museums für jedermann. Jean Rösli.

erische Landesmuseum in Zürich.
erg, Zürich.

Digitized by Google

Bilder aus der Hohen Tatra: Der Fiſchſee. Or

Aus der Hohen Tatra.

Karpaten: an dieſem Worte haftet für uns Deutſche etwas von Harzgeruch, von urwaldiger Wildheit und von naturwüchſigen Zuſtänden; dennoch finden wir unſere Erwartungen in alledem noch weit übertroffen, wenn wir jene Berge kennen gelernt haben. Beſonders wer die Hohe Tatra in den Centralkarpaten zu beſuchen das Glück hatte, wird ſich eingeſtehen, daß ſeine Phantaſie ihn früher gänzlich im Stiche ließ, wenn ſie ſich mit dieſem Gebirge beſchäftigte.

Aber die Ungarn und die Galizier wiſſen auch, was ſie an dieſem an Umfang ſo kleinen, aber an Inhalt ſo reichem Gebirgsſtock beſitzen; beide Völker ſind ſeit Jahrzehnten bemüht, ihn dem Fremdenverkehr zugänglich zu machen, und die Ungarn ſind hierbei mit aller uns an ihnen bekannten Energie und auch mit viel Geſchick vorgegangen. Die Eiſenbahnen, Straßen und Verbindungen Tatra ſind ausgezeichnet; der ſich in eine Höhenlage von 800 bis 1200 Mtr. bewege vom Cſorber See über Schmecks nach Höhl pady führend, im Dreiviertelkreiſe den un Hohen Tatra umgibt, weiſt in ſeiner ganzen 60 Kilomtr. faſt keine nennenswerthen Curven auf. An dem Theile dieſes Weges von Cſorb nach Höhlenhain liegt eine ganze Reihe Sommerfriſchen, wie Cſorber See, Mariáſſy-Ha Neu-Schmecks, Alt-Schmecks, Unter-Schmeck Kesmarker Tränke, Höhlenhain, die faſt all Nadelwald umgeben ſind. Von ihnen aus wer der vielen, auf den höher gelegenen Thalſtuf Thalſchlüſſen glänzenden kleinen Bergſeen, Meer ſowie die Touren auf die zackigen Grate u Spitzen unternommen. Wer in den Hochalp

Die Harze.

Digitized by Google

den Touristen dienende Bezeichnungen größtentheils nur in magyarischer Sprache hergestellt. Die Führer in der ungarischen Hohen Tatra sprechen durchweg deutsch, die auf der galizischen Seite dagegen meist nur polnisch.

ganzen Tatra ziehenden Kiefernwaldes, und liche Gaststätte Kesmarker Tränke nach schönen Etablissement Höhlenhain. Hier n und am andern Tage nach Besichtigung

Nach Besichtigung der alten protestantischen Holzkirche in Kesmark wanderte ich, die lomnitzer Gruppe immer dicht vor mir, über Tátraháza, eine kleine Sommerfrische am Saum des sich wie ein dunkelgrünes Tuch um den Mittelbau der

Tropfsteinhöhle nach Podspady weitergefahren. Nordosten der Tatra gelegene Ort, der von der station Béla in etwa 2½ Fahrstunde erreicht wer bildet den bestgelegenen Ausgangspunkt für de

Digitized by Google

Karl Reißner). Kapitel, wie die über die Goldgräber in den Felsengebirgen und den Seehundsfang im Beringsmeer, werden zwar gerade jetzt besonders interessiren, aber auch die Schilderung von der Entstehung der Prairiestaaten des Westens vermag den Leser zu fesseln, war doch die Gründung dieser Gemeinwesen die Folge der größten und friedlichsten Völkerwanderung aller Zeiten. Das rapide Wachsthum von Kansas City drängt selbst das Chicagos in Schatten. Die Erschließung der Petroleumregion Pennsylvaniens ist eins der seltsamsten Kapitel der an Sonderbarkeiten doch wahrlich nicht armen amerikanischen Geschichte. Das Buch Hesse-Wartegg's ist voll von überraschenden Aufschlüssen; so wird hier der Nachweis geliefert, daß die Prairien des Westens keineswegs das Paradies der Viehzucht sind, daß Baiern mehr Pelzwerk liefert als das ganze große Canada, daß der Eisenbahnverkehr längs des Mississippi weit bedeutender ist als der Schiffsverkehr auf diesem Vater der Ströme. Genug, der kundige Verfasser vermittelt in diesem Werk in angenehm unterhaltender Weise eine den Thatsachen entsprechende genaue Kenntniß der Neuen Welt.

Alpines.

— Aus dem Festprogramm der diesjährigen Generalversammlung des Deutsch. u. Oesterr. A.-V. in Nürnberg sei folgendes mitgetheilt: Donnerstag den 11. August: Empfang der Festgäste, Begrüßungsabend in den Anlagen des Stadtparks. Freitag den 12. August: Vorbesprechung, Rundgänge durch die Stadt, Frühschoppen auf dem Köchertszwinger; nachmittags Besichtigung industrieller oder geschäftlicher Etablissements, Gartenfest auf der Rosenau. Sonnabend den 13. August: Generalversammlung im Großen Rathhaussaal, Frühschoppen auf dem Marienthorzwinger, nachmittags Festmahl im Hotel Strauß. Den Schluß der festlichen Veranstaltungen bildet ein Ausflug zum Dutzendteich, woselbst bei günstiger Witterung der Abend verbracht werden soll. Bei ungünstiger Witterung ist die Abschiedsfeier im Hotel Strauß. Vom 14. August an, theilweise auch schon am 13. August, beginnen die Ausflüge, von denen auch einer nach Rothenburg in Aussicht genommen ist, wo das eine Episode aus dem Dreißigjährigen Krieg behandelnde Festspiel „Der Meistertrunk" von den Bürgern aufgeführt werden soll. Weil aber die Festspielleitung schon Anfang Juli wissen muß, ob der geplante Ausflug mit genügender Betheiligung stattfinden wird, so ergeht an die Mitglieder des Alpenvereins das Ersuchen, bis längstens 6. Juli dem Festausschuß zur Vorbereitung der Generalversammlung ihre Betheiligung an dem Ausflug nach Rothenburg anzeigen zu wollen.

— Das Hotel auf dem Hochschneeberg ist seit Anfang Juni so weit fertiggestellt, daß Küchen- und Restaurationsräume dem Vollbetrieb übergeben werden konnten.

— Die Eröffnung der seit mehrern Jahren im Bau begriffenen und nun endlich vollendeten Straße von Dimaro nach Madonna di Campiglio fand dieser Tage statt. Die neue Alpenstraße stellt eine Verbindung von der wichtigen Tonalstraße mit Judicarien her und bildet die kürzeste Verbindung von der Bahnstation San Michele nach dem vielbesuchten Madonna di Campiglio.

— Die Hannover'sche Hütte am Elschesattel (Ankogelgruppe) wird vom 15. Juli bis 1. September bewirthschaftet.

— Das Glocknerhaus der Section Klagenfurt des Deutsch. u. Oesterr. A.-V. auf der Pasterze ist am 13. Juni eröffnet worden. Dasselbe hat durch die Ueberwinterung nicht gelitten und wurde von außen und innen unversehrt vorgefunden. Der Almboden in der Umgebung ist ganz schneefrei, die Vegetation jedoch noch sehr schwach entwickelt. Auf der Lehne der Freiwand im Anstieg auf die Franz-Josephshöhe liegt noch viel Schnee, der bei eintretender wärmerer Witterung bald verschwunden sein dürfte. Der Uebergang über den untersten Pasterzenboden hat sich gegen das Vorjahr verschlechtert, indem die Gletscherzunge, die dort in eine Schlucht des Möllursprungs abstürzt, so steil wurde, daß der Weg nur mit Steigeisen betreten werden kann. Vorläufig wurde die Einschneidung eines Steigs in die Böschung des Gletschers veranlaßt und dieser Weg an der steilsten Stelle durch Eisenstifte und Drähte versichert. Der Wegebau von der Straße über den Zlapper Riegel bis auf die Höhe des Schulerbichls dürfte nunmehr seiner Vollendung entgegengehen.

— Die von der wiener alpinen Gesellschaft D'Boisthaler auf der Obern Dullwitz am Hochschwab erbaute Boisthaler Hütte wird am 10. Juli eröffnet.

— Gelegentlich des 5. Stiftungsfestes des akademischen Alpenclubs Innsbruck wurden am 10. Juni folgende bemerkenswerthe Hochtouren ausgeführt: Eine Gruppe von 13 Personen, darunter Prof. Dr. Frhr. v. Myrbach, bestieg den 3007 Mtr. hohen Zischkeles, neun Mitglieder des Clubs erkletterten das Hornthalerjoch und die Hohe Villerspitze (3104 Mtr.), eine dritte Gruppe von drei Personen führte die Gratwanderung zur Lisenser Villerspitze (3037 Mtr.) aus, wol eine der schwierigsten Touren jenes Gebiets.

— Die Direction des Trafoi-Hotels gewährt künftig den Mitgliedern der alpinen Vereine vom 15. Juni bis 15. Juli und vom 5. September bis zum Hotelschluß bedeutende Ermäßigungen der Wohnungspreise.

— Dr. Adolf Dronke, Gymnasialdirector in Trier, der im Jahr 1888 in dem Eifelbad Bertrich den Eifelverein gründete, ist in Neuenahr im Alter von 62 Jahren gestorben. Dr. Dronke war bestrebt, auf die reichen Naturschönheiten der Eifel in Schrift und Wort aufmerksam zu machen, und wurde vom dankbaren Eifelvolk, das mit unendlicher Liebe an ihm hing, „Eifel-Vater" genannt.

— Die Herren Paul Schorr, Alfred Kuhn und Wilhelm Schlesinger bearbeiteten im Auftrag des Verkehrsausschusses des Beskidenvereins eine Tourenkarte für die Beskiden von der Babia Góra bis zum Smrk. Die sämmtliche Markirungen im Vereinsgebiet ersichtlich machende Karte im Maßstabe 1 : 150000 enthält zahlreiche, sehr schätzenswerthe Erläuterungen und ein Nebenkärtchen, Das Gebiet des großen Jawornik u. s. w., und ist vom Beskidenverein Teschen, dem Herausgeber und Verleger, um den Preis von 20 Kreuzer zu beziehen. Der Beskidenverein besitzt in den Beskiden folgende Vereinshäuser: Erzherzog-Albrecht-Schutzhaus auf der Lysa Hora (meteorologische Station), Erzherzog-Friedrich-Schutzhaus am Jaworowy, Touristenhaus auf der Kamitzer Platte (Telephon und meteorologische Station) und Hadaszcok-Hütte auf der Huta Slawicz, die ersten drei mit voller Sommer- und beschränkter Winterwirthschaft, letztere mit voller Sommerwirthschaft.

— Vier münchener Studenten überschritten am 1. Juni zum ersten mal das Bildstöckljoch (3286 Mtr.). Unter der Führung von zwei Ortskundigen gelangten sie trotz des hohen Schnees in zehn Stunden glücklich hinüber.

— Zwei Arbeiter der Gornergratbahn wurden durch eine Lawine in die Tiefe gerissen; einer war sofort todt.

Fortschritte auf dem Gebiet der Röntgen-Strahlen.

Die fortwährenden Vervollkommnungen der Röntgen-Technik haben erfreulicherweise die Einführung der Röntgen-Photographie und Durchleuchtung in immer weitere ärztliche Kreise und in eine große Anzahl Krankenhäuser zur Folge gehabt. Die Meinungen über die zunächst möglichen Ziele sind geklärt worden, und die Methoden haben eine bestimmte Grundlage angenommen. Wenn wir die Fortschritte kurz zusammenfassen, so sind es diese: 1. erhebliche Abkürzung der Expositionszeit durch Verbesserung der Funkeninductoren und der Röntgen-Röhren, durch Einführung der doppelt gegossenen Röntgen-Platten und Films und durch Verwendung von Verstärkungsschirmen; 2. Herstellung kontrastreicherer Bilder durch Abhaltung gestreuter Röntgen-Strahlen und 3. Vervollkommnung des Apparate in Bezug auf leichte Handhabung und leichten Transport.

Zur Erzeugung guter Röntgen-Photographien sowol als auch für die Durchleuchtung des Brustkorbs und des Beckens sind vor allem ein leistungsfähiger Funkeninductor und eine gute Röntgen-Röhre Hauptbedingung. Die Funkeninductoren haben seit der Entdeckung der Röntgen-Strahlen erhebliche Verbesserungen erfahren, namentlich hat sich die Firma Max Kohl in Chemnitz, die seit 22 Jahren Funkeninductoren als Specialität baut, erfolgreich bemüht, ihre Funkeninductoren auf eine hohe Stufe der Vollkommenheit zu bringen. Die neuen Inductoren von Kohl geben selbst bei der hohen Unterbrechungszahl von 1500 bis 1800 in der Minute kräftige Funken der maximalen Funkenlänge bei sehr ruhiger Unterbrechung. Schnelligkeit der Unterbrechungen bewirkt Abkürzung der Expositionszeit und erzeugt bei Durchleuchtungen auf dem Leuchtschirm ein ruhiges Bild. Die Unterbrechungen werden bewirkt durch den rotirenden Unterbrecher, den Fig. 1 zeigt. Ein kleiner

Fig. 1. Rotirender Unterbrecher mit Tachometer.

Elektromotor taucht einen Platinsilberstift in ein zum Theil mit Quecksilber gefülltes Glasgefäß ein und zieht ihn dann wieder zurück. Die Form des Quecksilbergefäßes verhindert das Herausschleudern des auf das Quecksilber gegossenen Petroleums. Der Elektromotor steht mit einem Tachometer in Verbindung, das direct ohne Zwischenkuppe einer Uhr die Unterbrechungszahl auf die Minute abzulesen gestattet. Der zeigen den Tachometers hellt sich auf die der Tourenzahl des Unterbrechers entsprechende Zahl des Zifferblattes ein und bleibt auf derselben ruhig stehen; daher genügt ein Blick, um sich zu überzeugen, ob man die richtige Anzahl der Unterbrechungen erreicht hat. Durch diese Einrichtung ist es erst möglich geworden, die Anzahl der Unterbrechungen festzustellen, während man bei sämmtlichen anderen Unterbrechern auf Vermuthungen oder ganz rohe Schätzungen angewiesen ist. Die Unterbrechungszahl läßt sich mittels eines Stromregulators in weiten Grenzen verändern. Das Quecksilbergefäß kann während des Ganges durch einen Trichterhut bequem gehoben und tiefer gestellt werden. Der Unterbrecher ist zu Hunderten im Gebrauch und wird als vorzüglich anerkannt.

Die Funkeninductoren (s. Fig. 2) sind in ihren Abmessungen nach eingehenden Versuchen hergestellt, sie besitzen eine sehr lange primäre Spule, durch die die Leistung erhöht und die zum Betrieb nöthige Stromstärke vermindert wird. Die Isolation der secundären Spule ist eine außerordentlich sorgfältige, damit dieselbe die Spannung von 150 000

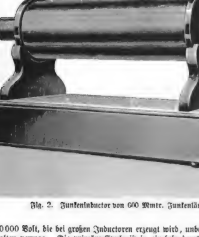

Fig. 2. Funkeninductor von 600 Mmtr. Funkenlänge mit rotirendem Unterbrecher.

bis 300 000 Volt, die bei großen Inductoren erzeugt wird, unbeschadet auszuhalten vermag. Die primäre Spule ist in ein besonderes hartgummirohr eingeschlossen und läßt sich ohne weiteres aus der secundären Spule herausziehen. Die secundäre Spule ist auf den Condensatorkasten nicht befestigt, sondern nur auf zwei Holzleisten gelegt. Durch diese Anordnung ist der Funkeninductor leicht transportabel geworden. Da die

Fig. 3. Bleistifte r

Kohl'schen Funkeninductoren bei größeren Leistungen groß und daher schwer sind als andere, so ist auch der Export erleichtert. Die Funkeninductoren lassen sich o Bedenken an jede Gleichstrom-Lichtleitung anschließen, Stromquelle bietet. Wo dieser Anschluß nicht möglich transportable Accumulatoren, die nur in mehrmonatlichen laden zu werden brauchen. Die neuen Accumulator Platten, die in mit Ledertuchern dünnmal ausgekleidete gebaut sind, bieten vollkommene Sicherheit gegen Bruch und können gefüllt und geladen, fertig zum Gebrauch, auf die weitesten Entfernungen verschickt werden. Da diesel chen nicht die giftigen Säuredämpfe entwickeln und nur wenig Raum beanspruchen, so ist deren Aufstellung in jedem Zimmer möglich. Das Laden der Accumulatoren läßt sich auch mit einer Thermosäule bewerkstelligen, die Tag und Nacht ununterbrochen im Betrieb bleiben kann und keiner Aufsicht bedarf. Die Accumulatoren müssen in letzterm Fall mit einem Pasin trop versehen sein.

Die neuen Röntgen-Röhren zeichnen sich durch kräftige Wirkung und lange Haltbarkeit aus. Die abgekürzte Expositionszeit kommt der Haltbarkeit der Röhren sehr zu statten. Da man zur photographischen Aufnahme einer Hand oder eines Fußes nur 20 bis 40 Sec., eines Armes oder Schenkels 40 bis 60 Sec., eines Brustkorbs 1½ bis 1¾ Min. und eines Beckens nur 2 bis 4 Min. braucht, so kann man mit einer guten Röntgen-Röhre einige Dutzend Aufnahmen machen, ehe dieselbe unbrauchbar wird. Die vorstehenden Zeitangaben verstehen sich unter Verwendung

eines Funkeninduc 250 bis 300 Mmtr lange und Schleus eine Verstärkungsfolie Verstärkungsschirme tenblätter, die auf e mit einer glei Schicht von wolfr Calcium überzogen Schirmes werden Schichtseite auf die seite der photog

Platte gelegt und erhöhen durch ihre Fluorescenz die Wir Strahlen auf die Platte erheblich. Durch Verwendung b gegossener Platten zusammen zwei Verstärkungsschirmen läßt sich d aufnahme einer mittelstarken Person in 2 Min. erzielen, man früher bisweilen 45 Min. brauchte und dann noch unsicher bekam. Die photographische Aufnahme starker Körpertheile

Digitized by Google

eingenommen. Um zehn Uhr war ihr von der Kammerjungfer ein großer Strauß mit einer Karte vom Rittmeister überbracht worden. Blumen und Karte lagen unbeachtet auf dem Tische.

Seit einer Stunde schon wanderte sie rastlos auf und ab. Ihre Gedanken schwirrten durcheinander, und dennoch kam sie zu keinem Entschluß.

Die beleidigenden Worte, die gestern zwischen den beiden Männern gefallen waren, hatte sie zwar gehört, aber Scham und Aufregung hatten sie davon abgehalten, dem Sinn jener Worte' Beachtung zu schenken. Erst in den schlummerlosen Stunden der Nacht war ihr die Erinnerung daran und damit die Bedeutung des Wortwechsels zum Bewußtsein gekommen.

Die beiden würden also im Zweikampf einander gegenübertreten, überlegte sie. Das hätten sie infolge einer andern Veranlassung wahrscheinlich auch gethan. Sie wußte ja, daß zwischen ihnen eine zwar verdeckte, aber heftige Nebenbuhlerschaft bestand, die nur auf eine Gelegenheit zum Ausbruch der Feindseligkeiten wartete. Als ob sich noch nie zwei Männer einer Frau wegen duellirt hätten. Das war doch ein so einfaches Rechenexempel, nur das Resultat behagte ihr nicht, und zwar um so weniger, je mehr sie daran dachte, denken mußte.

Was ihr Barndorf von dem Weltschießen erzählt hatte, drängte sich immer wieder in ihre Gedanken. Danach war der Ausgang kaum zweifelhaft.

Sie versuchte ihrem Denken eine andere Richtung zu geben. Das Bild, das ihr soeben vor Augen getreten war, wollte sie bannen. Aber es gelang nicht. In ihrer Mädchenzeit war sie einst zeitig vormittags in das Zimmer ihres Bruders getreten. Er war schon ausgegangen. Als sie verwundert umhergeblickt hatte, war ihr aufgefallen, daß der Pistolenkasten fehle, der sonst auf dem Rauchtisch seinen Platz hatte. Eine Stunde später brachte man den Bruder. Er war todtenbleich, mit einer Kugel in der Brust. Jetzt war er ein Krüppel, der seiner siechen Lunge wegen seit langem schon im Süden weilte.

Sie blieb stehen. In nervöser Erregung ballte die Hand das Taschentuch.

Sollte es hier auch so kommen? ... Und das war ja noch der günstigere Fall. Der Zorn, den sie gegen Barndorf hegte, verschwand vor diesen Erwägungen mehr und mehr.

Anfangs hatte sie in ihrem Innern gegen diesen Mann gewüthet. Es war roh gewesen, im höchsten Grade ... brutal ... und gegen sie, die seiner, wie aller Männer, so sicher zu sein glaubte. Stolz und Scham hatten sich gegen die leise Anklage gewehrt, daß sie die Schuld an seinem Ausbruch trage.

Die Selbstvorwürfe kamen wieder, immer stärker.

„Ja, ja", stöhnte sie laut ... „Ich, ich" ... Sie sank auf einen Sessel. Aber sie sprang wieder auf.

Nein, nein. Er hatte kein Recht dazu, es anders als einen Scherz aufzufassen. War es denn aber von ihr als Scherz gemeint gewesen? Was hatte sie überhaupt dabei gedacht, als sie ihm die Erlaubniß gab, als sie ihn so geradezu heraus ... jawol, herausforderte ...

Daß er es nicht wagen würde? ... Um also einen so kleinlichen Triumph zu feiern! Oder war es etwas anderes gewesen? Neugierde ... Trotz ... gegen ihn? Gegen ihn, der sich bisher so tadellos betragen hatte? So, wie es seine treuherzigen blauen Augen verhießen ...

Und dann plötzlich dieser gewaltsame Gefühlsausbruch ... Sie schauerte zusammen, da sie an die Glut seiner Küsse dachte. Einen Augenblick schloß sie die Augen. Ein leises Lächeln flog über ihr Gesicht. So mag die Verzweiflung küssen, wenn sie von ihrer Liebe auf ewig Abschied nimmt. Und er liebte sie ... Deshalb sollte er nun sterben?

Es wurde ihr auf einmal zur Gewißheit, daß das Duell mit seinem Tode enden würde. Das durfte nicht sein!

Was aber thun? Ihm sagen, daß er sich nicht duelliren solle? ... Er konnte ja gar nicht anders als diese Zumutung ablehnen ... Mit dem Rittmeister sprechen, ihn bewegen, die Beleidigung zurückzunehmen? Mit welcher Begründung denn, da er sie in des andern Armen gesehen und gesehen, wie sie sich gewehrt ... Ihm die ganze Wahrheit berichten? ... Aber das wäre geradezu lächerlich. In welchem Lichte würde sie ihm da erscheinen! Und könnte er ihr nicht erwidern, daß Barndorf trotzdem kein Recht gehabt habe, sich so zu betragen? ... Wie er es ja in der That auch nicht hatte. Natürlich würde jener ihr das entgegnen. Selbstverständlich ... ganz selbstverständlich.

An diesen Gedanken klammerte sie sich, ihn wiederholte sie immer von neuem. Schien doch darin für sie die Berechtigung zu liegen, auf Kosten des andern zu schweigen und die Dinge ihren Lauf nehmen zu lassen, ohne daß sie sich bloßstellte.

Noch einen Augenblick sann sie finster vor sich hin. „Er oder ich", murmelte sie, „so mag er es denn sein. Vielleicht wird es auch gar nicht so schlimm."

Sie klingelte.

„Kleiden Sie mich an", befahl sie der eintretenden Kammerjungfer. „Ich will ausgehen."

Als sie das Hotel verließ, traf sie Barndorf. Er grüßte tief. Der erste Groll erwachte wieder in ihr. Mit hochmüthigem Dank schritt sie an ihm vorüber.

Sie wandte sich rechts ab nach dem einsamern Theil des Strandes. Die wenigen Spaziergänger, die ihr begegneten, wandten sich verwundert um. Man war gewöhnt, sie immer in Begleitung mehrerer Herren zu sehen, und heute so allein? . . . Die Leute schüttelten die Köpfe. Was hatte das nun wieder zu bedeuten? . . . Die in jedem Badeort rege Klatschsucht hatte die Baronin bisher immer mit scheelstem Blick betrachtet. Eine junge Witwe — das zeigte die Halbtrauer — die allein reist . . . Nun, man konnte sich schon denken, daß . . .

Die Sonne streute ihr Gold über die blauende Flut. Ein frischer Erdgeruch entstieg dem Boden. In kleinen, schräg auflaufenden Wellen besäumte die See den weißen Sand im Takte, als ob Perlenschnüre aneinandergerieben würden. Das „Frou-Frou des Meeres" hatte dieses Spiel der Wellen Barndorf einmal genannt und es mit dem durch das Gehen hervorgerufenen leisen Rauschen ihrer seidenen Unterkleider verglichen. Da war sie schon wieder mit ihren Gedanken bei ihm.

Sie schritt hastiger aus. Plötzlich blieb sie stehen . . Natürlich würde es in diesem kleinen Neste bekannt werden — ging es ihr durch den Kopf — natürlich würde man es mit ihr in Verbindung bringen. Finster zuckte es ihr übers Gesicht. Warum hatte er sie vorhin auch nicht angeredet; vielleicht wäre irgendein Ausweg zu finden gewesen. Hatte er es nicht gewagt? Und warum sie ihn nicht? . . Aber das war ja unmöglich. Nun, später, wenn die Sache vorüber sein würde; unter den Augen der Leute Spießruthen zu laufen, hatte sie keine Lust. Also fort, heute noch!

Entschlossen machte sie kehrt. Dieser Ausweg erschien ihr wie eine Erleuchtung. —

Sie stand vor dem Spiegel. Die Rechnungen waren beglichen, die Koffer gepackt. Um fünf Uhr ging der nächste, um acht Uhr ein zweiter Zug. Sie hatte sich für den erstern entschieden.

Es war noch viel zu zeitig. In ihrer Aufregung hatte sie getrieben und gedrängt, um nur fortzukommen. Und nun mußte sie sich selbst sagen, daß es thöricht sein würde, jetzt schon auf den Bahnhof zu gehen.

Sie waren alle erstaunt gewesen, die Bekannten, die Nachbarn, der Wirth, der Oberkellner, als sie an der Table-d'hôte laut erklärte, daß sie abzureisen gedenke. Lachend hatte sie die Behauptung erfunden, daß sie es stets so mache, und den alten Mönchsspruch hinzugefügt: „Wir kommen zusammen und kennen uns nicht, wir leben zusammen und lieben uns nicht, wir sterben zusammen und betrauern uns nicht." Vor den letzten Worten hatte sie gestutzt, es kam ihr einen Augenblick vermessen vor, sie gerade jetzt zu sagen, dann führte sie den Spruch aber doch zu Ende.

Man hatte von den verschiedensten Seiten zugleich Einspruch erheben wollen. Dadurch war die Unterhaltung sehr lebhaft geworden. Eine der Lautesten war sie selbst gewesen, ganz gegen ihre Gewohnheit. Ihr Gegenüber, ein alter, pensionirter General, hatte das Glas erhoben und zu ihr gesagt: „Frau Baronin glänzen wie die Sonne beim Abschied am schönsten, um so herber wird der Verlust für uns."

Daß Barndorf und Salten fehlten, dazu noch zwei andere Herren, nähere Bekannte derselben, schien außer ihr niemand zu bemerken. Vielleicht hatten sie ihr Ausbleiben mit einem größern Ausflug erklärt.

Der Assessor hatte seinen Platz ihr schräg gegenüber gehabt. Wie oft waren seine Blicke von dort zu ihr geglitten. Möglicherweise würde er morgen und übermorgen nicht . . . vielleicht nie mehr dort sitzen. Das hatte sie plötzlich verstummen lassen. Noch vor dem Kaffee war sie aufgestanden und hatte den Saal verlassen.

Daran dachte sie, während sie in den Spiegel schaute, um sich die Bänder ihres Capotehütchens zu knüpfen.

Sicher schrieb er jetzt Briefe, die Briefe, die nur ankommen, wenn ihr Schreiber aus dem Leben geschieden ist, und die an die liebsten Personen gerichtet sind. Ob auch an sie einer darunter sein würde? . . Kaum . . . Und der Rittmeister ebenso. Die Secundanten unterhandelten, der Arzt wurde verständigt, der Wagen bestellt. Als ob sie das nicht alles ganz genau wüßte. Welch eine Farce!

Sie blickte ihr Spiegelbild scharf an, mit kalter Neugierde. Sie hatte Ränder unter den Augen . . . der Schleier würde es decken.

„Meine Flucht ist feige", kam es plötzlich schwer von ihren Lippen. Und dabei starrte sie sich immer noch an, unbeweglich.

Ein thränenloses Schluchzen durchzuckte plötzlich ihren Körper. Entschlossen ging sie zur Thür, die zum Nebenraum führte, und öffnete sie handbreit.

„Anna, erkundigen Sie sich, ob Herr von Barndorf da ist; wenn ja, so lasse ich ihn bitten."

Sie blieb mitten im Zimmer stehen und wartete. Ein Wort nur wollte sie ihm sagen, ein Wort zum Abschied. Nach zwei Minuten kam die Zofe zurück und meldete, Herr von Barndorf habe das Haus vor kurzem verlassen.

Einen Augenblick überlegte sie . . . Schreiben? . . Sie konnte es jetzt nicht, sie fühlte sich dazu nicht im Stande. Dann sagte sie ruhig: „Es ist gut. Ich gehe auf den Bahnhof, benutzen Sie den Omnibus und geben Sie auf das Gepäck Acht."

Als die Baronin den Bahnsteig betrat, grüßte sie der Portier ihres Hotels. Ob er der Frau Baronin behülflich sein könne, fragte er, es sei noch eine halbe Stunde Zeit, erst müsse noch ein Zug einlaufen, dann erst könne Frau Baronin einsteigen.

Sie wies ihn an, der Zofe beim Gepäck zu helfen, und setzte sich auf eine der Bänke, die in der Mitte des Bahnsteiges aufgestellt waren.

Sie sah den ankommenden Zug in einer großen Curve einbiegen, fauchend rollte die Maschine heran, zwei, drei weiße Rauchwolken stieß sie noch aus, dann stand sie leise röchelnd still.

Die Aufregung hatte die Baronin verlassen, nur dumpfen Druck fühlte sie noch im Kopfe. Gleichgültig sie auf das Getriebe ringsum. Plötzlich zuckte sie zusa

Herr von Barndorf war an ihr eilig vorbeigeschritte trat an ein Coupé des nächsten Wagens. Ein Herr herab und schüttelte dem Assessor lächelnd die Hand. sprachen ein paar Worte miteinander. Da wurde das des soeben Eingetroffenen ernst. Noch einmal drückte er die Hand, dann wandte er sich in den Abtheil zurück u etwas heraus, etwas schweres.

„Ah", entfuhr es der Baronin. Diesen länglichen aus hellgelbem Eichenholz mit den funkelnden Metallbes kannte sie ja. Bei ihrem Bruder auf dem Rauchtis hatte ein gleicher gestanden.

Der Fremde winkte einem Gepäckträger. „Warte vorn am Ausgang, wir kommen nach", hörte sie ihn Der Mann nahm den Kasten und entfernte sich. Der schob den Arm unter den seines Freundes; sie wollten

Die Baronin trat dicht vor sie hin. Barndorf fuhr dann griff er nach dem Hut.

„Einen Augenblick, Herr von Barndorf", sagte sie fällig; sie war ganz ruhig geworden. Er reichte ih Arm und führte sie etwas zur Seite, der andere ging sam voraus.

Sie machte sich los und blieb stehen. „Sie woll schießen", sagte sie und sah ihn voll an.

Er lächelte bitter. „Wenn ich nein sagte, würden Baronin es mir doch nicht glauben."

„Nein", bestätigte sie kurz, „aber es darf nicht sein

Er verbeugte sich, ohne ein Wort zu erwidern.

„Ich will nicht abreisen mit dem Gedanken an ein U mit dem Bewußtsein einer Schuld."

„Wenn von Schuld gesprochen werden soll, meine gn Frau, so bin ich derjenige, der sie allein auf sich gelade Ich durfte mich nicht hinreißen lassen, selbst nicht durch Spott. Nur die Verzweiflung überkam mich plötzlich ich die Gewißheit zu haben glaubte, daß . . . daß gnädigsten Frau nichts gelte." Das letzte hatte er lei sprochen, wieder lauter fuhr er jetzt fort: „Und deshalb Sie mich darum bitten, mir nicht mehr zu zürnen." war sein gesenkter Blick auf dem Boden hin und her ge nun sah er ihr zum ersten mal frei in das Gesicht. Augen wurzelten einen Moment ineinander, die ihren die seinen fragend.

„Herr von Barndorf", bat sie.

Er sah wieder weg. „Wollen Frau Baronin, daß Feigling erscheine?" meinte er ruhig. „Aber ich glaub quälen uns . . . Lassen Sie mich Ihnen eine glücklich wünschen . . . und . . . und gestatten Sie, daß ich Freund aufsuche . . . er wartet!" Seine Stimme bebte

Er machte eine Bewegung nach der Seite.

„Nun gut, reichen Sie mir den Arm, so werde ic Rittmeister die Wahrheit sagen."

Er trat dicht vor sie hin, seine Augen blitzten. dürfen Sie nicht."

„Warum nicht?" Ihre Brauen zogen sich zusamm

„Weil Sie das compromittirt, und zwar in höherm als das, was ich Ihnen gestern gethan habe. Keine ist davor sicher, daß die rohe Gewalt des Mannes einmal die Schranken niederreißt. Dagegen hat die Fra Macht, und daraus trifft sie kein Vorwurf; aber we selbst . . . selbst . . . ja" . . . Er stotterte und führ Satz nicht zu Ende.

„Ah, Sie meinen, wenn ich erzähle, was ich selbst fü Rolle dabei gespielt habe, meine Provocation, so könn das schaden?"

„Nicht doch . . . schaden . . . nein, nur . . . falsches Li unrichtiges Urtheil" . . .

„Pah, nur beim Rittmeister."

„Auch bei dem nicht", fuhr er auf.

So wollte er also nicht das Opfer, vor dem sie so zurückgeschreckt, das ihr so schwer erschienen war. Sie dabei nur an sich gedacht und er — nur an sie. W schämend! Ihr Stolz bäumte sich nicht mehr gegen Erkenntniß auf; es war eher ein Glücksgefühl, das sie drang. Noch eine Weile sann sie vor sich hin, dann sie auf und lächelte leise.

„Also Sie wollen nicht, daß ich Herrn von Salt Wahrheit sage?"

„Nein!"

„Gut. Und ich will nicht, daß Sie sich schießen. einigen wir daher beides. Und nun reichen Sie mir Ihren

Er zögerte und sah sie fragend an.

Doch sie lachte nur, fast froh: „Kommen Sie nur, Freund wird die Zeit lang werden."

„Aber Sie wollen doch abreisen."

„Gewiß, heute Abend mit dem nächsten Zuge."

Dann schritten sie zu dreien — der Neuangekommen der Gerichtsassessor Wegner, ein Corpsbruder Barndor nach dem Ausgang.

Als Wegner sich an den wartenden Gepäckträger w winkte die Baronin. „Lassen Sie nur, Herr Assessor!" rief den Portier heran. „Hier, nehmen Sie diesen Kaste sagen Sie meiner Zofe, sobald sie kommt, sie soll ihn andern Sachen legen. Wir reisen erst mit dem nächsten

Dann wandte sie sich an Wegner. „Keine Angst, Herr, ich weiß mit diesen Dingen Bescheid. Er bleibt zu Verfügung."

Dieser, der nicht wußte, was er sagen sollte, wand an Barndorf, aber der zuckte die Schultern. So füg jener wortlos.

Als sie die große, jetzt leere Glasveranda des Hot reicht hatten, fragte die Baronin den Oberkellner, ob von Salten anwesend sei.

tlich in Leipzig erscheinende „Illustrirte Zeitung" die weitste und wirksamste Verbreitung. Die Insertionsgebühren cile oder deren Raum 1 Mark. Die für die „Illustrirte Zeitung" bestimmten Inserate gelangen, wenn dem 12 Uhr erfolgt, meist schon in der acht Tage darnach erscheinenden Nummer zur Aufnahme. Ausführliche Insertions-Bureau.
Expedition der Illustrirten Zeitung (J. J. Weber) in Leipzig.

Saft Hervorragend blutbildendes

ngs- und Ernährungsmittel

ache, Kranke und Reconvalescente.
la in Deutschland Mk. 2.50 p. Fl.
zl Drogerien überall erhältlich, oder direct durch
-chemisch. Institut, (186)
ooll, Thalkirchen-München.

Es schreibt:
Dr. med. Stanislaw Kudra, Stadtarzt,
Netolice.
Die mit Fleischsaft „Puro" angestellten Versuche befriedigten vollkommen und ist Ihr Präparat „Puro" ähnlichen Erzeugnissen, wie z. B. Brand's Fluid Beef, unbedingt vorzuziehen!

GUSTAV LOHSE

Königlicher Hoflieferant
Berlin W.,
Jägerstr. 46

empfiehlt seine **altberühmte Specialität:**

Lohse's balsamisches Mund- und Zahnwasser

unübertroffen durch seine hervorragend wohlthuenden Eigenschaften auf den gesammten Mundorganismus. *

Originalflasche zu M. 1.50 und M. 3.—, die Literflasche zu M. 10.—.

Käuflich in allen Parfümerie-, Galanterie- und Drogen-Geschäften, sowie bei allen Coiffeuren des In- und Auslandes.

Das Taschentuch der Königin

ist alle seine nie auch gehörte Bilche, reuen Bezugs, Wunschetten, Bieder, Blenn- u stättet man sauber und elegant bei ge- ringster Mühe in der heißen, fleet mit bei Schneeweißen, feinhhaltigen Hanmlein- sandner „Zaill", welche wie ein Blütenstein ungemein weich, aber das Porzellt feiner, nur die Wasche ganz gerade in Wiesenrasen- ausbleichen täuflich. Kennzeichen der Echtheit: Jeme Zeilt in Tusch eingedrückt. Wo nicht thältlich, direcier Versandt durch **Deutsche Rasbleich-Gesellschaft, Dresden 9.** (1074)

Sommer-Sprossen

erd. schnell u. dauernd entfernt durch ein- ach alten Recepten hergestellte unschädl. emposit. 1 Theil auf 2 Th. Wasser. ur echt mit dies. eingetrag. Schutzmarke. ihrenstamm-Apotheke, Hamburg. (725)

Achtung!

Patente

Erfindung, Erhaltung, Verwerthung
Streng reelle Besorgung
Georg Kaemmer
Ingenieur und Patentanwalt
Frankfurt a. M.
24 Bleichstr. 24
Persönliche Ecke.

Achtung! (911)

Stellvertreterin der Hausfrau.

bild. deutsche Kaufmannswitwe, tadel- em. Ruf, Mitte 30, ev., gewandt, ver- ht., energ., tücht. Hausfrau, der spar- mehr möchtig, sucht Stell. als Leiterin es deutschen Haushalts u. Erzieherin rlustiger Kinder, gleichviel in welchem thätig. Offerten mit mögl. genauer An- he der gewünschten Anforderungen u. des halts an die Expedition dieser Zeitung Leipzig unter Nr. 2866. Rückantwort tn erst in Wochen erfolgen. (976)

Lebensversicherungs-Gesellschaft zu Leipzig

(alte Leipziger) auf Gegenseitigkeit gegründet 1830.

Versicherungsbestand:
Ende 1895: 457 Mill. ℳ; Ende 1896: 483 Mill. ℳ; Ende März 1898: 520 Mill. ℳ
Vermögen:
Ende 1895: 134 Mill. ℳ; Ende 1896: 145 Mill. ℳ; Ende März 1898: 160 Mill. ℳ
Gezahlte Versicherungssummen:
bis Ende 1895: 90 Millionen ℳ; bis Ende 1896: 98 Millionen ℳ; bis Ende März 1898: 103 Millionen ℳ

Die Versicherten erhielten durchschnittlich an Dividende gezahlt:
1840—49: 13%, 1850—59: 16%, 1860—69: 29%, 1870—79: 34%, 1880—89: 42%, 1890—98: 42%, bei ordentlichen Jahresprämie.

Bei den 44 deutschen Lebensversicherungs-Gesellschaften waren diese vorigen Jahres zu- sammen 6400 Millionen Mark versichert. Diese Riesensumme zeigt, welche Ausdehnung die Lebensversicherung in Deutschland bereits gewonnen hat. Die Lebensversicherung ist ein Segen für Jedermann; **Niemand, kein Hausmann, kein Gewerbetreibender, kein Landwirth, kein Beamter sollte heiter versäumen, seinen Versicherungsantrag zu stellen.**

Die Lebensversicherungs-Gesellschaft zu Leipzig ist bei sämmtlichen Versicherungsbe- hörden unseres Heimathstaates bestehenden Vorschriften über **geprüft** und **billigsten Lebens- versicherungsanstalten Deutschlands.** Als **überschüsse** sollen bei ihr den Versicherten zu. Nähere Auskunft ertheilen die Gesellschaft, sowie deren Vertreter. (386)

Erfrischende, abführende Fruchtpastille

TAMAR INDIEN GRILLON

Gegen VERSTOPFUNG

Hämorrhoiden, Congestion, Leberleiden, Magenbeschwerden.

PARIS, 33, Rue des Archives. — *In allen Apotheken.*

Recept: 3,25 gr. Tamarind. Indica, mit 0,75 gr. pulv. Sennesblätter und 1 gr. Vanilleessenz gemischt, zur Pastille geformt und mit Chocolade überzogen und überzuckert. (905)

Bureau des „Praktischen Maschinen-Constructeur"

W. H. Uhland,

Leipzig-Gohlis, (407)
vermittelt und verwerthet Patente in allen Ländern. Langjährige Praxis. Billige Preise.

Sämmtliche (1067)
Trag- und Fahrbahren
(taschenf. m. gelen. u. still. Med. prä- parirt) sowie sämmtl. übrigen Sanitäts- artikel liefern billigst Aug. Hoffmann, Leipzig, Kaiserstr. 14.

Haasenstein & Vogler A.G.

Aelteste Annoncenexpedition,

domicilirt an allen Orten Deutschlands, auch in Oesterreich, Schweiz, Italien etc., liefert detaillirte Kostenanschläge unter Gewährung höchst möglicher Rabattver- günstigungen, zwei neueste grosse Kataloge. (37)

Abfassung und ungemäßigtestes Arrange. und. Effectvolle, originelle Chiche und Ausführt bezügl. der wie renommirten Blätter.

erlag von J. J. Weber in Leipzig. Redaktionsschluß 1—7. —<

ndes. —Hierzu Titel und Inhaltsverzeichniß.

Digitized by Google

Digitized by Google

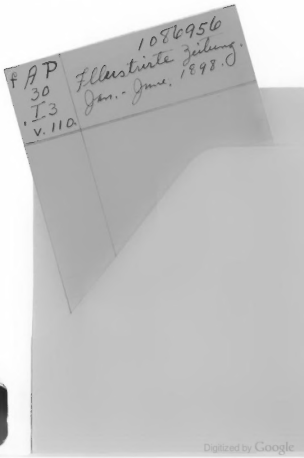
1086956
Illustrirte Zeitung.
Jan.-June, 1898.
f AP
30
.I3
v. 110

Digitized by Google

Digitized by Google